PROLETARI DIN TOATE ȚĂRILE, UNIȚI-VĂ!

FOTBAL

REVISTĂ SĂPTĂMÎNALĂ

345

ANUL VIII • JOI 4 IANUARIE 1973 • 12 PAGINI • 2 LEI

URAREA LUI CORNEL DINU,

CEL MAI BUN JUCĂTOR AL ANULUI 1972, ADRESATĂ TUTUROR FOTBALIȘTILOR LA ÎNCEPUTUL NOULUI AN

ÎN ACEST NUMĂR:

● 16 antrenori divizionari A, bilanț și perspective ● Din intimitățile gazonului ● Marginalii... cifrice la turul Diviziei A ● Imagini de la Revelionul fotbaliștilor ● Reportaje, comentarii, știri de peste hotare

Nu se împrumută

„INTERVIU CU LAUREATUL „TROFEULUI FOTBAL '72"

„MULȚUMESC TUTUROR CELOR CARE AU CREZUT ÎN MINE!"

Dinu este în vacanță. Mașina sa aleargă neobosită pe asfaltul șoselelor, la volan este un băiat tînăr, plin de freamăt și fericit. Pentru că este liber, își poartă fericirea pe la Tîrgoviște, Rm. Vîlcea, Sinaia; este foarte greu să-l ținuiești locului; neastîmpărul lui binecunoscut, foamea de timp și foamea de spațiu fac din Cornel Dinu, în vacanță, un trubadur al boemei de bun gust. Presupuneți că l-am prins la un „stop" sau la o barieră de cale ferată. A zîmbit larg și ne-a deschis portiera. A apăsat apoi pe accelerație, a răsucit butonul radioului și a potolit cu un deget ridicat ostilitatea Gildei, care nu admite, probabil, intruși, într-o călătorie de plăcere. Ne foim puțin pe banchetă și Dinu vorbește primul.

— Aveți în față un om fericit.

Tace apoi și mă gîndesc că omul acesta a spus totul într-un singur cuvînt. Nu mai poate încăpea nimic pe lîngă sentimentul acesta rotund și neted ca o sferă. Acum va trebui să o scrijelez și să mă uit înăuntru. Aproape mecanic și inutil, întreb:

— De ce?

— Vedeți, eu am cîștigat „Trofeul Fotbal" și în 1970 și în 1972. În '70 evenimentul a fost fascinant, mi se întîmpla prima oară, mă umpluse de mîndrie și de entuziasm. Vanitatea care există în fiecare dintre noi era satisfăcută. Acum simțămîntul este mai complex, e vorba de o perpetuare a lucrurilor care îmi dă o siguranță, o confirmare individuală, dacă vreți. Incertitudini, nemulțumiri au sărit în lături ca niște așchii netrebnice. Desigur că „bis"-ul acesta nu mă înfatuează, mă liniștește doar și mă obligă.

— Poate că dumitale sau altui jucător român i-ar fi stat bine și într-un clasament de platformă mai mare, între cei care au punctat de pildă în „Balon d'Or". Anul acesta de care ne-am despărțit lista s-a oprit la fundașul francez Trèsor. Nici în anii trecuți fotbalul nostru nu a avut reprezentanți.

— Individualitățile de la noi nu sînt cu nimic mai prejos decît altele de aiurea. Sîntem absolut „competitivi" pe plan internațional, dar participarea la jocuri internaționale este încă săracă, presa prezintă economicos meciurile de mare atracție. Cred că nu știm să ne vindem marfa. Ce s-ar fi întîmplat, dacă, de pildă, am fi absentat la marile tîrguri internaționale, cu tractoarele noastre sau cu vinul nostru, să zicem? Nu le-ar mai fi cumpărat și prețuit nimeni, pentru că nu le-am fi cunoscut decît noi.

— Ce-ți spune campionatul acesta oprit la jumătate?

— În pofida criticilor de tot felul, turul acestui campionat a însemnat un oarecare salt de calitate față de edițiile trecute. Dacă aprecierea nu poate îmbrăca toate cele 16 echipe, vizează, oricum, lotul de elită instalat în fruntea clasamentului.

— Jocul dumitale a suferit restructurări succesive. Oricum, tendința de a avansa în teren, a fost dominantă, acum s-a „oficializat" prin plasarea și la echipa națională, pe linia mijlocașilor.

— Ar fi comod să răspund că mă mîna mereu spre poarta adversă plăcerea imensă a golului, o mică refulare de fost înaintaș la echipa de copii și juniori. Dar cred că este vorba și de altceva. De un instinct aparte că fotbalul trebuie scos din șabloane, din idei tactice preconcepute, de sub jugul posturilor fixe. Fără falsă modestie, poate că port în mine germenul unui fotbal al viitorului. Intuiesc exact că jocul acesta se va modifica. Va exista în teren un haos pozitiv, o anarhie bună, cel care va marca se va replia peste o secundă în poziția de fundaș stînga, cel care a patrulat cu un minut înainte în fața propriului portar va apare imediat în careul adversarului.

— Ai avut idoli?

— Am avut mai mulți, în funcție de o anumită perioadă, de o anumită conjunctură. Dar pe măsură ce te maturizezi, pe măsură ce anchete de anvergură te desemnează de mai multe ori drept „fotbalistul anului" visezi și tu cu ochii deschiși să te urci pe soclul pe care îl priveai odată cu capul răsturnat pe spate și cu mîna streașină la ochi. Totuși, dintre toți pe care i-am iubit în cugetul meu, cel mai aproape mi-a rămas Suarez din perioada „Inter", poate și pentru faptul că gloria lui se suprapunea peste o zonă mai romantică din biografia mea sportivă, cînd la Tîrgoviște fiind, în jocurile noastre de puștani purtam, fără excepție, supranume celebre.

— Ai prieteni?

— Foate multe cunoștințe, oameni amabili, simpatici, deferenți. Oameni de vîrste diferite și din medii sociale diferite. Ei alcătuiesc o rețea de bunăvoință și cumsecădenie. Mă mîndresc cu ei pentru că mi i-am ales singur și acest anturaj nu reprezintă în nici un caz, ca în atîtea exemple, o plasă de paianjen care sfîrșește prin a te sufoca. Prietenia adevărată este o noțiune mai pretențioasă și mai scumpă. Am găsit-o însă la Dumitrache, în puritatea lui sufletească, în altruismul lui fără granițe, în disponibilitatea rară de a nu ști ce e acela ranchiunul sau invidia. Am avut evoluții absolut paralele, lufndu-ne de mînă acum șapte ani în curtea stadionului Dinamo, pe un drum comun.

— Valentin Stănescu, care a promovat Metalul Tîrgoviște în A, spunea odată că printre piticii de la Metalul existau elemente mai talentate decît dumneata. Unele erau de-a dreptul sclipitoare. Nici unul nu s-a realizat, iar Cornel Dinu a ajuns în vîrful piramidei. Cum ai putea explica fenomenul?

— Eu am dorit să ajung foarte departe. Sînt un mare ambițios și puterea de muncă am pus-o în slujba fotbalului. Cînd jucam la pitici, eu îmi spuneam la modul cel mai serios că voi ajunge să evoluez în echipa națională. Treceau pe lîngă mine în driblinguri subtile copiii minune de care vorbea Valentin Stănescu. Dar nici unul nu strîngea din dinți ca Dinu. Toți aveau un zîmbet zeflemitor pe față, o nonșalanță de care nu s-au dezbărat niciodată. Ei se jucau cu mingea, eu am jucat-o întotdeauna. Aici cred că a stat diferența care a făcut departajarea finală.

— Ai afirmat pe vremuri că dacă un coechipier pierde balonul din greșeală flagrantă, nu ești dispus să faci nici un pas pentru a-i repara eroarea. Îți menții punctul de vedere?

Dinu schimbă vitezele cu gest nervos. Aruncă o privire fugară, vrea să prindă în coada ochiului dacă vorba noastră este serioasă sau nu. Accentuez: da, da, ai spus acest lucru

— Nu-mi amintesc, dar cred că am putut să spun. Acum cîțiva ani, poate, cînd ascensiunea îmi inoculase, se pare, o doză de exigență exagerată față de greșelile altora. Nu eram copt, se vede. Acum îmi vine să rîd de ce am putut spune, fiindcă astăzi sînt dispus să alerg 40 m pentru a nu lăsa o minge să iasă în aut.

— Dacă privești puțin înapoi, ai motive să-ți încrețești fruntea?

— Mă consider norocos. Șansa s-a conjugat cu tot ceea ce am întreprins; o dată însă, o singură dată m-am clătinat. Eram foarte aproape de eșec. S-ar fi putut să mă opresc din drum, dar Traian Ionescu a rostit două vorbe care au valorat cît o frînghie aruncată unuia care se îneacă. Abia venisem la Dinamo, jucasem 3—4 meciuri, urmate de un reflux. Am fost trimis pe banca rezervelor. Eram o rezervă descurajată, inhibată. Îmi spuneam că nu voi putea juca la o astfel de echipă.

— Și ce ți-a spus Traian Ionescu?

— „Cînd prinzi acest tricou de titular, să nu-l mai dai niciodată. M-ai înțeles?!"

— Numește un jucător din „noul val" care va ajunge cu certitudine un fotbalist mare.

— Bölöni. Are de toate: tehnică, capacitate fizică, intuiție, ambiție. Și e rău. E rău, în terenul lui, cum poate fi cineva rău cu altcineva care i-a intrat în casă pe fereastră.

— Poate că atingem un subiect sensibil, în nici un caz deconectant în acest moment de vacanță. Crezi că ne vom califica pentru München?

Dinu schimbă din nou, nervos, viteza mașinii. Nu mai pîndește cu coada ochiului pentru că știe că vorbim serios.

— Foate greu, dar posibil. Pentru a izbîndi va trebui să muncim enorm și va mai trebui ca cei care nu pot sau nu vor să muncească enorm, să fie conduși pînă la ușa cabinei tricolorilor. Politicos dar ferm, cu cuvintele: vă mulțumim pentru tot ceea ce ați făcut pînă acum!

— Am uitat să te întreb. Cum îți petreci această vacanță?

— Plimbîndu-mă, citind, dormind. Mi-am propus o dezintoxicare psihică: să nu mă mai gîndesc la fotbal, să nu-l mai comentez, să nu mai văd mingea, în aceste 12 zile.

Gilda a lătrat violent din fundul mașinii. Divaghez ușor.

— De unde ai cățelușa aceasta?

— Am cumpărat-o, după acel 1—1 celebru de pe Wembley. Îmi plac mult animalele. Cînd eram la Tîrgoviște aveam 5—6 cîini. Acum „la bloc" mă mulțumesc cu bassetul acesta.

— Am citit deunăzi că ai participat la o întrunire cu admiratori în orașul natal. Desigur primești și o sumedenie de scrisori. În general, cum se canalizează curiozitatea suporterilor atunci cînd pot discuta cu o vedetă? Ce vor oamenii să știe în primul rînd?

— Masa de suporteri nu trebuie privită ca ceva opac și cenușiu. Este o sumă de individualități sensibile care nu se mulțumesc cu răspunsuri vagi și generale. Trebuie să fii circumspect și să-ți dai silința în a-i mulțumi pe toți. Sînt foarte subiectivi, pretențioși și forțează iluzia unui dialog în exclusivitate, eliminîndu-i pe ceilalți. Fiecare întrebare începe cu un „de ce?" răspicat.

— Ce-ți dorești, proaspete laureat, pentru 1973?

— Să mulțumesc tuturor celor care au crezut în mine. Să ne calificăm în turneul final C.M. Să cîștigăm campionatul cu Dinamo, ar fi o recompensă minunată pentru acest om minunat care este Nelu Nunweiller. Să confirm succesul din '72. Și să mă gîndesc, să încep să mă gîndesc la însurătoare. Vine o vreme cînd jinduiești după un cămin și cînd cineva trebuie să-ți spună: mîine ai meci și trebuie să te culci devreme! Da, da, după 25 de ani, nu mai ai voie să te culci decît devreme. Dacă vrei să fii, în continuare, primul.

Ion CUPEN

• MĂ SIMT CU ADEVĂRAT FERICIT • FOTBALUL SE VA MODIFICA CU SIGURANȚĂ • PRIETENUL MEU CEL MAI BUN? DUMITRACHE • CÎND JUCAM LA PITICI ȘTIAM CĂ VOI EVOLUA ODATĂ ÎN ECHIPA NAȚIONALĂ • MĂ GÎNDESC SĂ MĂ ÎNSOR

PRIM PLAN

DUMITRIU III

E foarte greu să fii fratele unui fotbalist de clasă!

Dumitriu III nu face excepție, în calitatea lui de frate al lui „Nichi", așa cum nici fratele mai mic al lui Mazzola, Ferruccino, n-a putut să țină pasul celebrului Sandro

Dumitriu III a pornit pe potecile fotbalului vizibil stînjenit de reflectoarele care se plimbau pentru a se încrucișa în jurul lui „Nichi". În anul în care „Nichi" devenea laureat al turneului U.E.F.A. de la București, fratele al treilea se străduia să învețe cîte ceva din arta care nu se poate învăța a lui „Nichi". Cînd „Nichi" a început să conducă întreaga echipă a Rapidului, fratele lui încerca marea cu degetul la Petroșani, în speranța că se va înscrie pe orbita lui „Nichi".

Dumitriu III a început să apară în ochii lumii după scurtul său pasaj de la Metalul Tîrgoviște Se pare că lui i-a priit integrarea într-o echipă militară cum a fost A.S Armata la Sibiu, și apoi A.S. Armata la Tg. Mureș.

La Tg. Mureș, Bucureștiul începe să regete neluarea în considerație a lui Dumitriu III. Astfel se produce un transfer neașteptat: Dumitriu III la Steaua!

Așa începe Jocul cel mare *al lui „Țiți" cu puternicii săi coechipieri. Timp de trei ani, el va încerca să se fixeze într-un post precis la Steaua, dar nu va reuși, tot datorită penumbrei în care e expus, fatalmente, ca frate al lui „Nichi", care, pe deasupra, în anul de grație 1967 reușește marea performanță de a conduce Rapidul la victorie în campionat.*

În ciuda nefixării sale pe un post precis, Dumitriu III a ajuns în lotul național, antrenorii apreciindu-i forța, abilitatea tehnică și frazarea subtilă a multor faze. (Întotdeauna s-a văzut, de altfel, în mișcarea lui Dumitriu III, ceva din școala de velocitate a fotbaliștilor giuleșteni).

Astăzi, Dumitriu III joacă la Rapid. Deși acest transfer nu a avut — la început — darul să stimuleze visurile fratelui lui „Nichi", el a fost bine venit. Prin revenirea lui „Nichi" la Rapid, „Țiți" are, poate pentru prima oară, prilejul de a demonstra ceea ce poate.

O primă mostră de coeziune frățească am avut-o în ultimul meci al diviziei, Rapid — Sport Club Bacău.

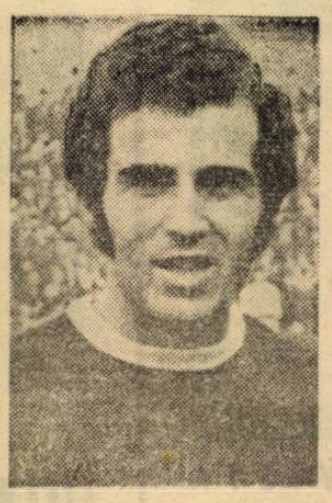

Cele 3 goluri feroviare au fost înscrise de frații Dumitriu. „Nichi" s-a mulțumit cu unul singur, vrînd parcă să-i promită fratelui său că e decis să-l relanseze în fotbalul românesc...

Ioan CHIRILA

BILANȚ FRUCTUOS, SARCINI MĂREȚE!

Cu inimile pline de satisfacția succeselor pe toate fronturile construcției socialiste, dar și cu sentimentul de înaltă responsabilitate pentru sarcinile și obiectivele care ne stau în față, am pășit într-un nou an!

Tradiționala sărbătoare a Revelionului a purtat de data aceasta o semnificație aparte. Ea a urmat jubileului unui sfert de secol al Republicii, moment de mare însemnătate în istoria poporului nostru, purtînd pecetea de epocă și greutatea pietrei de hotar.

Am luat cunoștință de conținutul amplei cuvîntări a tovarășului NICOLAE CEAUȘESCU rostită la Ședința jubiliară a Marii Adunări Naționale consacrată celei de a XXV-a aniversări a proclamării Republicii, document de o deosebită valoare teoretică și practică, profundă analiză științifică a etapei istorice, de adînci transformări revoluționare, pe care a străbătut-o în acest pă... de veac patria noastră, a obiectivelor actuale și de perspectivă aflate în fața întregului popor, a căilor luminoase, mereu ascendente, deschise României.

Urmărind expunerea secretarului nostru general, am revăzut cu ochii minții drumul glorios străbătut de poporul român, sub conducerea partidului, pentru făurirea unei vieți libere, demne și mereu mai îmbelșugate, pentru a ocupa un loc de cinste, respectat și admirat, în marea familie a națiunilor lumii.

Evocînd uriașa importanță a actului politic înfăptuit la 30 Decembrie 1947, tovarășul NICOLAE CEAUȘESCU arăta:

AGENDA POLITICĂ A SĂPTĂMÎNII

„Sărbătorim în această zi munca și victoriile unei generații eroice, care a înfăptuit într-un sfert de veac cit altădată în sute de ani, zidind pe pămîntul României luminosul edificiu al socialismului, lăsînd viitorimii o operă nepieritoare!".

Anul 1972, de la care ne-am luat rămas bun în noaptea Revelionului, rămîne unul dintre cei mai fructuoși și mai fertili din întreaga istorie modernă a patriei noastre. El va fi totdeauna legat de Conferința Națională a partidului, care a elaborat hotărîri de cea mai mare însemnătate pentru accelerarea dezvoltării economico-sociale a întregii țări, de adoptarea unei serii de legi menite să perfecționeze în continuare relațiile de producție și organizarea societății noastre socialiste, de Plenara din noiembrie, de angajamentul bărbătesc și dăruirea fierbinte cu care întreaga națiune a purces la realizarea măreților obiective ale Congresului al X-lea, răspunzînd cu elan și hotărîre vibrantei chemări a partidului „CINCINALUL — ÎN PATRU ANI ȘI JUMĂTATE!"

A început un nou an! Înainte ca orologiul să-i anunțe sosirea, am avut pentru cîteva minute, în fiecare casă de pe acest pămînt, un oaspete drag — pe conducătorul nostru mult stimat și iubit, tovarășul NICOLAE CEAUȘESCU. I-am ascultat tradiționala cuvîntare rostită la posturile de radio și televiziune cu prilejul Anului Nou.

„Apreciind abnegația și entuziasmul oamenilor muncii în obținerea tuturor realizărilor pe calea edificării socialismului — a arătat în mesajul său șeful statului nostru — *doresc să adresez în această clipă solemnă cele mai calde felicitări eroicilor făuritori ai vieții noastre noi — clasei muncitoare, țărănimii, intelectualității, tuturor oamenilor muncii, fără deosebire de naționalitate, întregului nostru popor liber și stăpîn pe soarta sa"*.

În cuvinte calde, emoționante, secretarul general al partidului a trecut în revistă izbînzile pe care le-am repurtat, dar a insistat asupra sarcinilor de mare însemnătate în 1973, an de o importanță hotărîtoare pentru înfăptuirea înainte de termen a cincinalului, pentru progresul și prosperitatea patriei socialiste.

„Înaintea ultimelor bătăi de orologiu din acest an, a spus în încheiere tovarășul NICOLAE CEAUȘESCU, *doresc să vă adresez din tot sufletul, dragi cetățeni ai României socialiste — muncitori, țărani, intelectuali, bărbați și femei, tineri și virstnici, români, maghiari, germani și de alte naționalități — cele mai calde urări de sănătate și viață lungă, un an nou fericit, satisfacții și bucurii depline, realizarea tuturor dorințelor și aspirațiilor de mai bine!"*

Propunere pentru un „OBIECTIV SUPREM 1973" în fotbalul nostru:

MUNCĂ DE INSTRUIRE ȘI EDUCAȚIE LA COTELE CELE MAI ÎNALTE!

În aceste zile de început de an, cînd echipele divizionare A se pregătesc să-și reia activitatea în vederea noului sezon competițional (care, după cum se știe, va fi oficial inaugurat la 11 martie, prin etapa a XVI-a a Diviziei A), în Capitală se desfășoară o importantă acțiune a federației, legată de pregătirea noului an fotbalistic: *lucrările cursului central de perfecționare a antrenorilor.*

Acest curs este înscris în ideea de a constitui o etapă din programul general obligatoriu privind activitatea de confirmare pe grupe de încadrare a antrenorilor, în sensul reglementărilor adoptate nu de mult de F.R.F., dar dacă aceasta este, sub un anumit aspect, o chestiune organizatorică, administrativă, *cursul trebuie privit*, totodată — am zice chiar ÎN PRINCIPAL — *ca o acțiune care urmărește, în fond, îmbunătățirea pregătirii profesionale, de specialitate a tehnicienilor noștri cei mai reprezentativi*, încadrați în grupele A și B, în raport cu cerințele dezvoltării fotbalului de performanță.

Așa cum s-a arătat în presă, cursul ce se desfășoară actualmente în București, urmărește în primul rînd „ridicarea pe o treaptă superioară a muncii de instruire și a rezultatelor concrete ale acesteia, în toate sferele de manifestare ale fotbalului de performanță din țara noastră", obiectiv pe care-l expunea antrenorul federal Ion Voica într-un recent interviu acordat ziarului „Sportul". *Conținutul programului* (referate privind organizarea și stilul de muncă al secțiilor de fotbal, concepția de joc în fotbalul nostru, particularitățile acțiunii de educație în rîndul jucătorilor, periodizarea antrenamentelor și obținerea formei sportive în raport cu calendarul competițional, igiena efortului, metode și mijloace pentru dezvoltarea calităților fizice de bază, metodica perfecționării tehnicii și tacticii), *ca și faptul că la catedră se vor prezenta o serie de antrenori și tehnicieni de mare reputație în fotbalul românesc, ne fac să conchidem că ne aflăm în fața uneia din cele mai serioase acțiuni de acest fel și — deci — să sperăm că și rezultatele ei practice vor fi în consecință.*

De ce începem articolul de față (care-și propune să prezinte obiectivele de bază ale fotbalului nostru în anul în care am pășit doar de trei zile) cu referirile la acest curs?

Pentru că, într-un fel, *întîlnirea din aceste zile a tehnicienilor din fotbal ni se pare simbolică:* ea poate să semnifice că *1973 va fi anul unei temeinice munci de instruire*, al unei cotituri în acest domeniu, în sensul înțelegerii ideii că — înainte de alte aspecte, importante și ele — *ceea ce determină în primul rînd creșterea nivelului unui sport este calitatea muncii depuse la toate eșaloanele sale.* Evident însă, calitatea acestei munci n-o imprimă în primul rînd savantismul unor comunicări științifice, ridicatul nivel teoretic al unor referate sau planuri metodice ci — *mai ales — transpunerea practică, în teren, în orele de antrenament, a cunoștințelor legate de pretențiile fotbalului modern*, felul cum antrenorul înțelege să lucreze cu jucătorul iar acesta să răspundă cerințelor antrenorului.

Ajungem, prin urmare, la o idee, nu de puține ori exprimată, aceea că *oricît de bine ar fi înarmat un antrenor cu cunoștințe teoretice, acestea nu vor putea fi realmente valorificate, nu vor avea rod, dacă tehnicianul respectiv nu va fi, în același timp, exigent și perseverent, dacă nu va da dovadă de insistență și intransigență, de fermitate.* După cum, toate cuceririle metodicii moderne a antrenamentului sportiv, toată bogăția de informații în legătură cu felul cum se lucrează la marile cluburi din lume, vor fi ineficiente *dacă jucătorii, elementul în ultima instanță decisiv, nu vor înțelege cum se cuvine imperativele de pregătire ale „fotbalului total" și dacă nu vor acționa în consecință.* Participarea conștientă, din deplină convingere, a jucătorului la solicitările de azi ale fotbalului de performanță este deci și ea o condiție primordială pentru realizarea dezideratului ca fotbalul românesc să poată face față cu succes asprei concurențe internaționale de azi din soccerul de nivel reprezentativ.

Cu aceste gînduri, deci, intrăm în 1973.

Nu vom vorbi azi despre aspecte legate de organizarea internă în fotbalul nostru, de chestiuni administrative de tot felul, de probleme de efective sau de selecție etc. Nu le ignorăm, desigur, dar ni se pare că toate acestea nu trebuie supraevaluate, absolutizate, că *nu trebuie să ne ascundem în spatele lor pentru a eluda niște obligații de fond, adică că pe cele care privesc însăși munca ce se depune în fotbal.* Desigur, această îngemănare, această întrepătrundere decisivă despre care aminteam, dintre un înalt nivel de pregătire, de responsabilitate și de exigență a antrenorilor și o totală adeziune a jucătorilor la cerințele instruirii moderne, cu legătura condiționlă dintre volumul și intensitatea lucrului la antrenament și ceea ce se cheamă „antrenamentul invizibil", îmbracă și *un pronunțat caracter educațional*, pe care-l subliniem și pe care îl considerăm, de asemenea, determinant pentru reușita acestei ample acțiuni în care se angajează, în care TREBUIE SĂ SE ANGAJEZE, fotbalul nostru în 1973.

La modul concret, anul în care am intrat ne pune din nou în fața obiectivul calificării echipei naționale la turneul final al C. M. Startul slab din toamnă, în această cursă face mai grea atingerea scopului, după cum tocmai reușitele din preliminariile C. M. precedent ca și din grupa Campionatului european ar putea da proporții neplăcute unui eventual eșec în această tentativă. Anul 1973 nu ne întîmpină deci surizător și plin de promisiuni, mai ales că — după cum s-a mai arătat în diverse ocazii — nici nivelul turului campionatului intern nu ne-a procurat prea multe satisfacții, nici participarea echipelor de club în cupele europene n-a fost o reeditare a bunei performanțe din ediția precedentă. Toate acestea le spunem însă nu pentru a da contur mai gros unor nerealizări, *ci pentru a sublinia încă o dată părerea noastră că performanțele superioare vin în primul rînd dintr-o bună muncă de instruire la scara întregului fotbal național* că lacunele în acest cîmp de activitate se reflectă la nivelul reprezentării în arena internațională.

De aceea, ne luăm promisiunea de a abandona azi o cale bătătorită — și plictisitoare, poate, din cauza unei monotonii de decor — aceea de a trata obiectivele unui an, enumerînd pur și simplu, declarativ, idei ca: obținerea calificării pentru München, calificarea juniorilor pentru turneul final U.E.F.A., atingerea de către cît mai multe echipe a sferturilor de finală ale cupelor europene, etc. etc.

Și vom înclina spre ideea că *dacă fotbalul românesc își propune un „obiectiv numărul 1" pentru 1973, aceasta să fie unul de fond, de esență: RIDICAREA MUNCII DE INSTRUIRE ȘI DE EDUCAȚIE A EXIGENȚEI ȘI SPIRITULUI DE RĂSPUNDERE DIN FOTBALUL NOSTRU LA COTELE CELE MAI ÎNALTE.*

Iar dacă această primă CONDIȚIE OBIECTIVĂ a progresului fotbalului va fi îndeplinită, nu ne vor ocoli nici succesele competiționale.

Prin urmare, în fotbal, 1973, *un an al muncii și al seriozității!*

Radu URZICEANU

A ÎNCEPUT CURSUL DE PERFECȚIONARE PROFESIONALĂ A ANTRENORILOR

De ieri dimineață au început, în sala clubului Dinamo din București, **lucrările cursului de perfecționare profesională a antrenorilor din grupele A și B de clasificare** (mai puțin cei ai centrelor de copii și juniori). În prima parte a ședinței inaugurale, Colegiul central al antrenorilor a prezentat o analiză a turului campionatului divizionar A. B și de tineret, analiză urmată de discuții. După-amiaza au fost prezentate trei referate.

Lucrările continuă azi și se încheie mîine.

CARNETUL SCRIITORULUI '73

EUGEN BARBU

Sigur că niște urări ar fi mai nimerite, acum, la început de an, dar nu-mi place genul convențional și nu țin niciodată seama de calendar. Așadar cîteva sugestii...

În fața fotbalului nostru stau sarcini destul de dificile. Pesimiștii, ca mine, nu cred că ne vom califica pentru finala din '74 din motive binecunoscute. Optimiștii, dimpotrivă, se și văd între echipele ce vor supraviețui durei întreceri din anul care vine. Vom vedea cine are dreptate. Deocamdată, realitatea ne arată că ar trebui să ne gîndim ceva mai departe de viitoarele 365 de zile. Și dacă ne gîndim dincolo de aceste cifre trebuie să ne gîndim la echipele de mîine, adică la juniori și la pitici.

Din cîte știu, s-a făcut mult pentru fotbal în ultimii ani (terenuri de antrenament, saune, stadioane) și se va mai face, dar baza rămîn liceele. Sînt ele dotate în așa fel încît să ajute la dezvoltarea fotbalului? E drept, avem școli destinate în mod special acestui sport, numai că, deși ele funcționează de cîțiva ani, eu nu am prea auzit ca să ne fi furnizat cîteva nume răsunătoare. Le mai aștept, nu am ce să fac. Care ar fi secretul unui fotbal de masă, pe care noi îl dorim de multă vreme? În lumea sătească e mai dificil de descoperit talente, la drept vorbind nici nu prea mai avem sate. De fapt principala lipsă în aceste locuri sînt terenurile și instructorii. Nu am nimic cu oina, care e sportul nostru național, dar să rămînem numai la oină mi se pare cel puțin absurd. Nu s-ar putea ca prin muncă voluntară, prin organizarea unor schimburi de muncă cu elevii, să creăm acele baze numeroase care ne trebuie pe lîngă școli?

Cînd spun asta, mă gîndesc de pildă la inițiativa ziarului „Scînteia tineretului", care a iscat o mișcare de masă în favoarea tenisului. În acest ziar au apărut și continuă să apară fotografii de terenuri create prin muncă voluntară. Nu ar putea fotbalul să facă la fel recurgînd la niște premii care nu ar costa cine știe ce și la apelul scris al unor vedete de mare calibru din fotbalul nostru, cum s-a procedat în cazul citat folosindu-se reputația lui Țiriac și a lui Năstase?

Nu ar vrea adică Dinu, Dumitru, Dumitrache, Dobrin să facă ceva în sensul acesta? Eu cred că da...

Ar mai exista o idee mai veche, ca fiecare uzină să fie obligată, nu aș zice rugată, ca în incinta ei să fie creat cîte un stadion, evident nu de talia unui **23 August**, să zicem, dar măcar de ordinul celor din **„orășenesc"**? Pe lîngă faptul că muncitorii ar avea un loc de destindere, ele, aceste stadioane, ridicate prin muncă voluntară ar constitui încet, încet scena pe care s-ar lansa fotbaliști noi, necunoscuți încă...

În ce privește problema instructajului eu cred că aici s-ar putea întreprinde ceva mai mult decît acum. Iată, echipele noastre fac săptămînal mai multe antrenamente. Nu ar fi cazul, ca joia, să zicem, la mijlocul pregătirii, antrenamentul să conste într-un meci amical cu echipe din localități apropiate? Asta ar face mult bine fotbalului pentru că ar stîrni interesul în masele de spectatori care nu au prilejul să vină în orașele mari, rezumîndu-se numai la privitul la televizor care e și el bun la ceva, dar care învață pe cei leneși să nu mai lase fotoliul.

Cu prilejul partidelor propuse poate că s-ar descoperi jucători noi, care ar putea fi lansați de către echipele mari, dacă nu cumva regulamentele de transfer le-ar împiedica...

În sfîrșit, poate antrenorii secunzi de la echipele mari ar putea fi trimiși mai des în raiduri de depistare prin locuri necunoscute întru descoperirea celor pe care anonimatul îi mănîncă.

Și ca glumă, poate descoperim un hipnotizator, un fachir, ceva care să facă în așa fel încît jucătorii buni, pe care mereu îi avem și mereu îi pierdem, să nu mai intre în circiumi și să ducă o viață nesportivă. **Un psiholog** mare care prin forța lui de convingere **să le arate că** cel puțin pînă la 30 de ani trebuie să te sacrifici pe altarul fotbalului care nu poate fi întreținut cu tuică și **cu Băbească**, cu restaurante și amice la ore tîrzii, **la Salonul spaniol**, ca să nu zic mai multe, Dumitrache și Dinule!

Alături de toți cetățenii țării, fotbaliștii au sărbătorit și ei sosirea Noului An cu bună dispoziție, cu optimism și încredere în viitoare succese.

Pășind într-un an nou, fotbaliștii noștri s-au gîndit, desigur, în noaptea Revelionului, și la întrecerile interne și internaționale care-i așteaptă, la obligațiile care le revin în ceea ce privește continua creștere a nivelului fotbalului în țara noastră, la obiectivele de performanță care stau în fața fotbalului românesc în ceea ce privește reprezentarea pe plan internațional. Închinînd un pahar de vin pentru familiile lor, pentru rude și prieteni, pentru toți cei apropiați, fotbaliștii noștri, strînși în jurul tradiționalului pom de iarnă, au ridicat paharul și pentru suporterii lor, pentru toți iubitorii fotbalului care, duminică de duminică, vin pe stadioane pentru a-i vedea evoluînd și pentru a le aplauda reușitele.

Fotoreporterii noștri T. Macarschi și S. Bakci vă prezintă cîteva instantanee de Revelion. În fotografia de sus, un grup dinamovist, Radu Nunweiller, Sălceanu și neobositul suporter al acestei echipe, balerinul Victor Vlase, împreună cu familiile. În mijloc, stelistul Ion Dumitru și soția sa salută plini de optimism sosirea lui 1973. În fotografia de jos, o „tripletă" inedită, Dumitriu II, Dumitriu I și Dumitriu III, dintre care numai doi se mai află în activitatea competițională, și care au toastat pentru succesele clubului Rapid, ale cărui culori le apără.

Tuturor fotbaliștilor români le adresăm și noi calde urări de succes în anul în care am intrat.

DE LA „CANOANE", LA LIBERTATEA DE ACȚIUNE A POSTURILOR NOI

Am întîlnit destule cazuri cînd, din motive fortuite sau dintr-o inspirație de moment, un antrenor folosește pe unul din posturile echipei (sau chiar pe două) jucători cu totul străini de „legile genului" respectiv. Sigur, fiecare dintre noi cunoaște atîtea exemple, pornind de la „vîrful" Dembrovschi, folosit extremă dreaptă, de la fundașul lateral Mocanu, utilizat în centrul defensivei, de la Dinu, folosit cînd fundaș, cînd mijlocaș, ca să încheiem tabloul cu aspectele (cîteva !) oferite de ultimul tur de campionat. În acest sens șochează, probabil, utilizarea fundașului Deselnicu pe postul lui Oblemenco, și a foștilor atacanți de meserie Kraus și Manea în defensiva studenților bucureșteni, ceea ce nu înseamnă că n-am putea vorbi și de mutațiile survenite în structura dispozitivului de asamblare a unui Doru Popescu, ajuns extremă stîngă în sistemul 4—3—3, a extremei Mioc, retrasă în linia fundașilor, și a tînărului Condruc cel care, remarcat la Baia Mare ca fundaș central, avea să evolueze la U.T.A. printre mijlocași. Evident, ceea ce interesează, în primul rînd, este nu simpla trecere dintr-un post în altul, ci efectul unei astfel de schimbări, generată uneori și de împrejurări speciale. Iar în acest sens vor exista ca de obicei și argumente pro și argumente contra. Important este, însă, ca eficacitatea „posturilor noi" să crească necontenit în avantajul echipei și al jucătorului respectiv. Soluții ?...

Probabil că succesul acestei reîncadrări din mers depinde, cu mici excepții, *de dimensiunea psihică* sub care se înscrie cazul respectiv. Pentru că (nu mai trebuie demonstrat) un jucător care respinge aprioric posibilitatea evoluției sale pe un post nou (vă amintiți de exemplul lui Iordănescu care, în campionatul trecut, a preferat să nu joace, decît să acționeze ca extremă stîngă la echipa sa de club) va rata cu siguranță startul înainte de... start. Și un astfel de refuz nu înseamnă, cum au zis unii, dovada unei personalități certe, ci, mai curînd, recunoașterea sărăciei posibilităților de exprimare. Dacă nu chiar un egoism incompatibil cu necesitățile unei echipe. Dar ca să nu alegem exemple limită, vom insista în sensul acestei dimensiuni psihice pe evoluțiile celor care au acceptat (mai mult sau mai puțin entuziast) noua condiție.

Unii dintre ei scuză jocul slab, acuzînd „canoanele" noii ipostaze, „libertatea de acțiune" redusă într-un nou post, și tot mai puțin vorbesc despre efortul de adaptare la necesitățile echipei. Probabil că se uită că prin „mutațiile posturilor" mulți jucători și-au definit vocația după lungi căutări și am putea exemplifica teza prin fundașul Broșovschi devenit constructor și realizator, prin atacantul Pop, azi fundaș lateral de mare necesitate, prin atacantul Georgevici ajuns unul din bunii fundași centrali ai țării. Și ar mai fi atîtea exemple. Un mare adevăr al vieții pornește de la *relația necesitate — libertate*. Acest adevăr este absolut valabil și în materie de fotbal. Pentru că, concretizînd problema, un jucător care înțelege necesitatea de moment a echipei sale nu se va mai gîndi decît la utilitatea lui maximă, și atunci libertatea sa de acțiune va fi totală. E vorba aici și de o responsabilitate sporită a jucătorului, element adesea ignorat sub pretextul unei personalități prost înțeleasă. Vom aminti două exemple pozitive în acest spirit (deși există atîtea) : *Antonescu și Pescaru*. Primul a jucat pe absolut toate posturile din echipă, pentru că a fost nevoie, o dată, la Arad, chiar și portar. Al doilea a fost în ultimul meci de campionat, cu Steaua, fundaș central, mijlocaș și atacant central. Fără alte comentarii.

Toți cei care într-un fel sau altul se tem de „canoanele" noilor posturi, mai uită și un alt adevăr major : *în fotbalul modern nu mai există o specializare strictă*. Iar în sectorul nostru, încă cu posturi, mutațiile acestea fortuite nu numai că contribuie la dezvoltarea cît mai completă a jucătorului respectiv, dar pot fi și o punte de trecere spre fotbalul modern.

Mircea M. IONESCU

PUNCTE de vedere

ANTRENORI CELEBRI DESPRE LUCRURI APARENT MĂRUNTE, DAR SEMNIFICATIVE

MATT BUSBY (Anglia) : „Antrenorul nu trebuie să uite următoarele : ● jucătorul tînăr trebuie îndrumat de cîte ori apar carențe în jocul său ; i se va arăta cum trebuie să joace și i se va corecta jocul ori de cîte ori va fi nevoie ● să nu încerce să schimbe stilul natural al unui jucător deosebit de talentat ● jucătorii nu sînt roboți ; fiecare are propria sa personalitate, chiar cînd, uneori, fac lucruri care nu sînt pe placul antrenorului".

VICENTE FEOLA (Brazilia) : „La noi se cere frecvent ca extrema dreaptă să se replieze cînd adversarul atacă, să se ocupe de mijlocașul stînga advers și apoi să colaboreze la construirea atacului. Se întîmplă, totuși, ca extrema dreaptă să nu fie în stare să îndeplinească aceste sarcini. El va prefera să alerge după o pasă pentru ca să preia mingea în viteză, să dribleze și să marcheze gol. Dar aceste calități nu sînt de mare folos, dacă antrenorul are nevoie de o extremă dreaptă capabilă să ajute la mijlocul terenului. Jucătorul va trebui scos" .

HELENIO HERRERA (Italia) : „Mulți antrenori cred că atunci cînd preiau o echipă trebuie să facă altfel decît au făcut predecesorii lor, măcar într-o privință. Unii încearcă să amelioreze pregătirea fizică, alții mizează pe scheme tactice, sau se ocupă de tehnica jucătorilor. Pentru mine, toate acestea formează o unitate indisolubilă. De cea mai mare importanță sînt : pregătirea fizică la cel mai înalt nivel, îndemînarea, tactica în funcție de capacitatea de înțelegere a jucătorilor și spiritul de echipă".

ALBERT BATTEUX (Franța): „...Arta golului nu este numai o chestiune de îndemînare. În momentul decisiv, de multe ori tehnica nu are decît un rol secundar. Apar pe primul plan calități psihice, care decid asupra reușitei".

SEPP HERBERGER (R.F.G.) : „Cunosc echipe care formează o unitate funcțională, sînt în stare să joace foarte bine, dar totuși nu ajung în rîndul formațiilor fruntașe. Motivul este foarte simplu : aceste echipe nu sînt capabile să treacă dincolo de un anumit tempo de joc. În momentul în care trebuie să depășească acest tempo obișnuit, toată siguranța lor pălește și moare și nu le mai reușește nimic. O echipă omogenă nu este încă o echipă de valoare. Devine o formație de valoare de-abia atunci cînd este în stare să joace în ritmul cel mai înalt, ceea ce este și scopul tuturor eforturilor de pregătire în fotbal".

TOMMY DOCHERTY (Scoția) : „Jucătorii continentali sînt cu 100% superiori celor britanici la capitolul jocului cu pase. Ei învață de timpuriu să stăpînească balonul. Este un lucru firesc, căci cu cît este mai bună tehnica cu atît mai precise sînt pasele. Jucătorii britanici devin abia acum conștienți de faptul că drumul cel mai scurt către poartă nu este și cel mai bun. Această eroare fundamentală este la originea tacticii „mingea înainte", care în fotbalul modern nu poate duce decît la eșecuri".

MIGUEL MUNOZ (Spania) : „După părerea mea vom ajunge curînd la situația ideală, cînd o echipă de fotbal — la fel ca una de baschet — va ataca și se va apăra cu toți jucătorii. Odată ajuns la această treaptă, fiecare jucător va deveni „all-round" (multilateral), în stare să fie folosit pe orice post. Numerele de pe spate nu vor mai servi atunci decît pentru identificarea jucătorilor de către spectatori".

CLASAMENTE COMENTATE — DIVIZIA A — CALENDARUL DE PRIMĂVARĂ

SEMNIFICAȚIILE UNOR CIFRE...

Nu-i prima dată cînd ne adresăm unor... clasamente pentru a desprinde semnificațiile cifrelor pe care le cuprind. O vom face și acum. De data aceasta, avem în față două clasamente speciale: **unul alcătuit pe baza punctelor cucerite acasă în turul campionatului, altul pe baza celor cîștigate în deplasare.**

ACASĂ

1. STEAUA	9	7	1	1	23—8	15	(12)
2. Jiul	8	7	1	0	14—1	15	(10)
3. Dinamo	9	7	1	1	18—8	15	(11)
4. Petrolul	8	6	1	1	11—4	13	(9)
5. F.C. Argeș	7	5	2	0	14—1	12	(14)
6. A.S.A.	7	6	0	1	17—9	12	(11)
7. Rapid	9	4	4	1	13—5	12	(13)
8. Sport Club	7	5	2	0	13—6	12	(15)
9. „U" Cluj	8	5	2	1	10—6	12	(16)
10. St. roșu	8	5	1	2	15—5	11	(13)
11. „U" Craiova	7	4	3	0	11—3	11	(11)
12. C.F.R.	8	4	3	1	10—6	11	(5)
13. Farul	7	4	2	1	7—3	10	(12)
14. C.S.M.	8	3	4	1	11—7	10	(—)
15. U.T.A.	8	3	3	2	11—9	9	(13)
16. Sp. studențesc	9	2	4	3	10—14	8	(—)

AFARĂ

1. C.F.R.	7	2	2	3	6— 8	6	(2)
2. „U" Craiova	8	1	4	3	12—16	6	(3)
3. Steaua	6	1	3	2	4— 4	5	(4)
4. U.T.A	7	1	3	3	6— 8	5	(9)
5. Petrolul	7	1	3	3	3— 7	5	(3)
6. Sport Club	8	2	1	5	6—13	5	(4)
7. Dinamo	6	1	2	3	5— 7	4	(5)
8. Rapid	6	1	1	4	2— 6	3	(3)
9. Jiul	7	1	1	5	8—18	3	(5)
10. Farul	8	1	1	6	2—13	3	(1)
11. St. roșu	7	0	2	5	1— 6	2	(4)
12. C.S.M.	7	0	2	5	2—13	2	(—)
13. F.C. Argeș	8	0	1	7	7—16	1	(4)
14. A.S.A.	8	0	1	7	4—17	1	(5)
15. „U" Cluj	7	0	1	6	5—21	1	(2)
16. Sp. studențesc	6	0	0	6	4—17	0	(—)

În dreptul fiecărei echipe am notat, în paranteze, numărul de puncte realizat —acasă și în deplasare — în turul campionatului pe anul 1971/72, pentru că din comparație vor rezulta lucruri interesante.

Așadar, ce spun aceste clasamente? Mai întîi că există **un mare decalaj între punctele cucerite pe teren propriu și cele realizate în deplasare.** Echipa bucureșteană Sportul studențesc n-a izbutit să cîștige nici măcar un punct în deplasare și totalul pe care l-a realizat se datorește exclusiv jocurilor de acasă. Altele au reușit **procentaje de 64%** (C.F.R. „U" Craiova), **pînă la 83%** (C.S.M., Farul) **din totalul punctajelor pe terenurile lor.** Ceea ce înseamnă că **avantajul terenului constituie încă un element destul de decisiv în stabilirea rezultatelor,** deși în campionatul trecut acest factor începuse să piardă teren. De altfel, comparativ cu turul campionatului trecut, **actualul a înregistrat un regres de peste 10% în ceea ce privește punctele cîștigate în deplasare.** În 1971/72 echipele reușiseră un total de 58 de puncte afară, față de 52 puncte acum. Implicit, s-a înregistrat o creștere, în aceeași proporție, în punctele cîștigate acasă..

În al doilea rînd, cele două clasamente arată că doar trei echipe au înregistrat creșteri atît acasă, cît și în deplasare: **Steaua, Petrolul** și **C.F.R.** În schimb, alte patru echipe **(F. C. Argeș, U.T.A., „U" Cluj** și **St. roșu)** sînt deficitare în acest campionat la ambele capitole; toate au cîștigat mai puține puncte acasă și afară față de cel trecut. **Jiul, Dinamo** și **A.S.A** au realizat mai multe puncte pe teren propriu dar sînt în scădere în deplasare. În situație inversă, se află **Sport Club** și **Farul,** în timp ce **„U" Craiova,** cu același punctaj acasă, este în creștere în deplasare, iar **Rapid** a realizat același număr de puncte în deplasare, în schimb are mai puține cîștigate acasă.

Iată două aspecte care merită să fie în atenția antrenorilor chiar dacă vin din partea unor clasamente neoficiale, dar semnificative în privința comportării și randamentului echipelor.

DIN AGENDA CLUBURILOR

4 ianuarie
- Prezentarea jucătorilor de la Rapid, F. C. Argeș
- Control medical la A.S.A., Petrolul, „U" Cluj

5 ianuarie
- Prezentarea jucătorilor de la Steaua și Dinamo și începerea pregătirilor
- Ședință de analiză și primele pregătiri la F. C. Argeș
- Primul antrenament la A.S.A.
- Prezentarea jucătorilor Sportului studențesc la vizita medicală

6 ianuarie
- Reluarea antrenamentelor la Steagul roșu

7 ianuarie
- Prezentarea jucătorilor la C.F.R. Cluj și Farul

8 ianuarie
- Primele pregătiri la U.T.A și Petrolul (și ședința de analiză)
- Prezentarea jucătorilor la Universitatea Craiova și Sport Club

10 ianuarie
- Prezentarea jucătorilor la C.S.M. Reșița

12 ianuarie
- Control medical la Jiul Petroșani
- Ședință de analiză a comportării în turul Diviziei A la Universitatea Craiova și Sport Club Bacău.

PROGRAMUL VIITORULUI SEZON

Programul competițional al sezonului de primăvară a căpătat formă definitivă. F.R.F. a stabilit ca returul **Diviziei A să înceapă la 11 martie, cel al Diviziei B la 18 martie, al Diviziei C la 25 martie, iar al campionatului republican de juniori la 11 martie.** Marea majoritate a etapelor divizionare A au fost programate duminica; două excepții: etapa a XXI-a va avea loc într-o joi, iar a XXIX-a într-o miercure. Jocurile Diviziilor B și C vor avea loc numai duminica. În schimb, cele patru etape de Cupă sînt fixate miercurea. Programul competițional a fost sincronizat cu cel internațional; întreruperile sînt de maximum opt zile. Iată cum se prezintă acest calendar al primăverii anului viitor:

IANUARIE

3—28: Pregătirea divizionarelor A la cluburile lor.

FEBRUARIE

1—20 : Turneul lotului A în Spania (trei jocuri).

11 : Lotul de juniori începe un turneu în Turcia (pînă la 18 februarie).

23 : Lotul de tineret sub 21 ani la turneul de la Viareggio (se încheie la 3 martie).

25 : Lotul de juniori la turneul de la Așhabad — U.R.S.S. (pînă la 5 martie).

MARTIE

7 : Rapid în „sferturile" Cupei cupelor (tur).

11 : XVI A (etapa a 16-a a Diviziei A), XIV J (juniori).

18 : XVII A, XVI B, XV J. GRECIA — ROMÂNIA (juniori, preliminariile Turneului U.E.F.A.).

21 : Optimile de finală ale Cupei României.
Rapid în „sferturile" Cupei cupelor (retur).

25 : XVIII A, XVII B, XIV C, XVI J.

APRILIE

1 : XIX A, XVIII B, XV C, XVII J.
ROMÂNIA — GRECIA (juniori, preliminariile Turneului U.E.F.A.).

4 : Sferturile de finală ale Cupei României.

8 : XX A, XIX B, XVI C, XVIII J.

12 : XXI A (într-o joi).

15 : XX B, XVII C, XIX J.
IUGOSLAVIA — ROMÂNIA (juniori, preliminariile Turneului U.E.F.A.).

18 : ROMÂNIA — U.R.S.S. (amical, la București).

19 : U.R.S.S. — ROMÂNIA (tineret sub 23 ani, amical, la Odesa).

22 : XXII A, XXI B, XVIII C, XX J.

29 : XXIII A, XXII B, XIX C, XXI J.

MAI

6 : ALBANIA — ROMÂNIA (la Tirana, preliminariile C. M.).
ROMÂNIA — ALBANIA (la București, preliminariile campionatului Europei la tineret sub 23 ani).

XXIII B, XX C, XXII J.

13 : XXIV A, XXIV B, XXI C, XXIII J.

16 : Semifinalele Cupei României.

20 : XXV A, XXV B, XXII C, XXIV J.

26 : R. D. GERMANĂ — ROMÂNIA (preliminariile campionatului Europei la tineret sub 23 ani).

27 : ROMÂNIA — R. D. GERMANĂ (la București, preliminariile C. M.).
XXVI B, XXIII C, XXV J

IUNIE

3 : XXVI A, XXVII B, XXIV C, XXVI J.

10 : XXVII A, XXVIII B, XXV C.

17 : XXVIII A, XXIX B, XXVI C.

20 : XXIX A.

21 : IUGOSLAVIA — ROMÂNIA (la Skoplje, Cupa Balcanică la tineret).

23 : GRECIA — ROMÂNIA (la Skoplje, Cupa Balcanică la tineret).

24 : XXX A, XXX B.

27 : Finala Cupei României (sau la 1 iulie).

Sînt trei întîlniri internaționale ale căror date n-au fost încă stabilite. Una este cea amicală cu Turcia, pentru care inițial se fixase data de 6 iunie (miercuri), dar ulterior forul turc a solicitat o altă programare. Se caută o dată (o „fereastră") în cursul lunilor aprilie — mai, ca și pentru o altă partidă, revanșă cu selecționata cluburilor din Israel (martie — aprilie). În fine, rămîn de stabilit datele dublului meci România — Grecia din cadrul Cupei Balcanice pentru reprezentativele A, competiție care s-a hotărît la o recentă ședință la Istanbul, să fie reluată din 1973. Țara noastră face parte din grupă cu Grecia și Iugoslavia (aceasta din urmă însă, nu va participa la ediția de reluare, deoarece își avea întocmit calendarul internațional pe 1973).

TABEL SINOPTIC

	1	2	3	4	5	6	7	8	9	10	11	12	13	14	15	16
1. Steaua		1-2	3-0	3-1	0-0	0-1	2-2	1-1	0-0	2-0	1-0	4-2	0-1	3-1	4-0	4-1
2. Dinamo	2-1		1-3	1-1	3-2	1-1	1-2	0-0	1-0	1-0	3-1	0-1	2-0	3-1	2-0	0-3
3. Jiul	0-3	2-1		0-0	1-4	2-0	3-0	1-4	1-2	1-0	0-2	0-1	1-0	2-2	2-0	3-0
4. Petrolul	1-2	1-1	0-0		0-0	1-0	1-0	0-1	1-0	1-0	0-3	2-1	0-1	2-1	1-1	3-0
5. "U" Craiova	0-0	2-3	4-1	0-0		1-1	2-3	2-1	1-0	1-1	1-1	3-2	0-1	3-0	2-2	1-1
6. C.F.R.	1-0	1-1	0-2	0-1	1-1		1-1	1-0	1-1	0-2	1-0	3-1	0-1	2-1	2-0	2-2
7. Sport Club Bacău	2-2	2-1	0-3	0-1	3-2	1-1		1-3	1-4	1-0	0-0	1-0	2-0	1-2	2-0	2-0
8. Rapid	1-1	0-0	4-1	1-0	1-2	0-1	3-1		0-0	0-1	0-2	3-0	1-0	0-1	0-0	1-1
9. U.T.A.	0-0	0-1	2-4	0-1	0-1	1-1	4-1	0-0		0-3	2-1	0-0	1-1	1-1	2-1	4-1
10. Steagul roșu	0-2	0-1	0-1	0-1	1-1	2-0	0-1	1-0	3-0		3-1	0-1	5-0	1-2	0-0	0-0
11. F.C. Argeș	0-1	1-3	2-0	3-0	1-1	0-1	0-0	2-0	1-2	1-3		3-4	1-1	5-0	0-1	1-0
12. A.S.A.	2-4	1-0	1-0	1-2	2-3	1-3	0-1	0-3	0-0	1-0	4-3		0-2	4-1	0-2	4-2
13. Farul	1-0	0-2	0-1	1-0	1-0	1-0	0-2	0-1	1-1	0-5	1-1	2-0		0-1	1-1	0-1
14. "U" Cluj	1-3	1-3	2-2	1-2	0-3	1-2	2-1	1-0	1-1	2-1	0-5	1-4	1-0		0-0	1-0
15. C.S.M.	0-4	0-2	0-2	1-1	2-2	0-2	0-2	0-0	1-2	0-0	1-0	2-0	1-1	0-0		5-2
16. Sp. studențesc	1-4	3-0	0-3	0-3	1-1	2-2	0-2	1-1	1-4	0-0	0-1	2-4	1-0	0-1	2-5	

BILANȚUL ACTIVITĂȚII INTERNAȚIONALE PE 1972

Deoarece în bilanțul activității internaționale a fotbalului nostru în anul 1972 s-au strecurat cîteva erori de corectură, îl republicăm în forma lui exactă. Am profitat de prilej pentru a include în acest bilanț și jocurile amicale disputate între timp, printre care cele ale lotului de tineret în Grecia. Numărul total de jocuri disputate a atins astfel cifra de 311, cum rezultă din tabelul de mai jos:

	JOCURI PE TEREN PROPRIU					JOCURI ÎN DEPLASARE				
ECHIPE REPREZENTATIVE										
OFICIALE										
Lotul A (O)	3	1	1	1	6— 5	3	0	2	1	3— 4
Lotul T	—	—	—	—	— —	3	0	1	2	1— 4
Lotul J	11	4	1	6	10— 14	3	1	1	1	5— 3
Lotul stud.	6	6	0	0	24— 2	—	—	—	—	— —
AMICALE										
Lotul A (O)	4	1	3	0	8— 6	1	1	0	0	4— 2
Lotul T	1	1	0	0	2— 0	1	0	0	1	0— 3
Lotul J	1	0	1	0	0— 0	4	1	0	3	5— 8
Lotul stud.	—	—	—	—	— —	1	0	0	1	0— 1
JOCURI DE PREGĂTIRE										
Lotul A (O)	2	2	0	0	7— 1	8	3	3	2	15— 8
Lotul T	—	—	—	—	— —	4	1	1	2	3— 4
Lotul J	—	—	—	—	— —	1	0	0	1	0— 1
Lotul stud.	1	1	0	0	3— 0	3	2	0	1	7— 2
ECHIPE DE CLUB										
OFICIALE										
Divizia A	9	4	1	4	16— 12	10	1	4	5	8— 19
AMICALE										
Divizia A	35	26	4	5	71— 26	67	17	20	30	82—107
Divizia B	31	18	1	12	73— 51	21	6	6	9	29— 29
Alte categ.	28	15	7	6	54— 37	49	19	6	24	86—191
TOTAL	132	79	19	34	274—154	179	52	44	83	248—286

CE SPUNE CLASAMENTUL GOLGETERILOR?

Dincolo de unele observații la prima vedere, cum ar fi de exemplu, aceea a prezenței în fruntea plutonului celor mai eficace jucători ai turului, a fostului divizionar B, *Roznai*, sau aceea privind numărul scăzut al totalului de goluri înscrise în primele 15 etape ale manșei întîia a campionatului, atrage atenția un fapt deosebit de semnificativ pentru actuala evoluție a fotbalului pe planul concepției de joc.

Este vorba de o tot mai accentuată tendință de trecere a centrului de greutate al eficacității ofensive a echipelor, din spre prima linie de înaintare — adică a aceleia propriu zise — către o a doua linie de atac pe care o formează astăzi, jucători cu sarcini complexe la mijlocul terenului, de regulă, foști înaintași la origine.

Și să concretizăm, cele afirmate pînă aici, cu ajutorul cifrelor și al repartiției totalului de 285 de goluri, înscrise în toamna anului trecut, pe posturile din cadrul unei echipe. Numeric, situația se prezintă astfel: *fundașii laterali au marcat 12 goluri, fundașii centrali 11, mijlocașii 108 (!), înaintașii centrali 96* și *extremele 54*. Așadar, o primă constatare, care nu lasă nici un fel de dubiu în ce privește *superioritatea eficacității jucătorilor de la mijlocul terenului, față de posturile de atacanți cetrali și extreme*, fiecare dintre ele luate separat.

Mai interesant însă și mult mai semnificativă decît o astfel de repartiție numerică, ni se pare repartiția procentuală, raportată la realizările precedente. Așa, de pildă, comparînd turul actualei ediții a campionatului republican cu acela al ediției 1969—1970, datele puse față în față, exprimă cît se poate de sugestiv *rolul tot mai activ al mijlocașilor la economia de goluri a echipelor divizionare*. Și exemplificarea noastră o vom limita numai la posturile care asigură „grosul" punctelor înscrise în întrecerea competițională. În 1969—1970 deci, *mijlocașii au înscris 17%, înaintașii cetrali 48%* și *extremele 25%* dintre goluri. În 1972—1973 situația se modifică substanțial: *mijlocașii* — 38% (mai mult decît dublu!), *înaintașii centrali* 34% (în scădere evidentă) și *extremele 19%* (în ritm direct cu reprofilarea tactică a postului).

Concluziile ce se desprind de aici sînt multe. Una singură însă ni se pare demnă de reținut, înainte de orice alte considerații. Este vorba de *rolul ofensiv tot mai accentuat al jucătorilor care acționează la mijlocul terenului, de ponderea tot mai mare a acestora în dimensionarea eficacității unei echipe*. În ultimă analiză, este vorba de *o concretizare a unei noi orientări în concepția de joc, potrivit căreia mijlocașii tind să se structureze ca a doua linie de atac a unei formații* și cu timpul, să devină mai productivă decît aceea socotită prima în ordinea eșalonării sale în teren.

M. I.

RETROSPECTIVĂ DIVIZIA A

16 ANTRENORI RĂSPUND LA DOUĂ ÎNTREBĂRI

1. CUM APRECIAȚI NIVELUL GENERAL AL TURULUI DIVIZIEI A, COMPARATIV CU RETURUL 1971/72 ?

2. SÎNTEȚI MULȚUMIT DE COMPORTAREA ECHIPEI DV.? (CE AȚI REALIZAT DIN CEEA CE V-AȚI PROPUS ȘI CUM? CE NU AȚI REALIZAT ȘI DE CE?)

Scurta vacanță de iarnă a fotbaliștilor este pe punctul de a se încheia. Azi-mîine, jucătorii se vor reintîlni la echipele lor pentru a relua antrenamentele pentru un retur care se anunță extrem de disputat, măcar sub raportul luptei și al angajamentului fizic.

Prima parte a întrecerii divizionare A a oferit suficiente prilejuri de reflecții și concluzii, în primul rînd, pentru antrenorii echipelor. Parte din opiniile acestora, pe marginea desfășurării turului, le prezentăm mai jos, în cadrul unei anchete în rîndurile celor 16 antrenori principali. Cu acest sondaj de păreri privind calitatea turului și satisfacțiile sau insatisfacțiile prilejuite de comportarea echipelor, revista noastră își începe retrospectiva asupra desfășurării sezonului competițional oficial din toamna trecută.

Valentin STĂNESCU

• STEAUA •

1 E greu de spus exact ce a avut pozitiv și ce anume negativ acest tur de campionat în raport cu sezonul trecut. **Cred că s-a realizat, totuși, o îmbunătățire a pregătiri fizice și se tinde în continuare spre indici superiori.** Cel mai important lucru este însă să privim în special minusurile manifestate. Și m-aș referi, în primul rînd, **la tehnica de joc a fotbalului nostru care trebuie îmbunătățită. Nici orientarea echipelor în teren nu-i prea bine pusă la punct,** au fost atîtea exemple în acest sens. Probabil că puse, unele peste altele, calitățile și defectele acestui tur, **am ajunge la concluzia că mai curînd a fost vorba de o stagnare în această primă parte a campionatului,** cu toate că unele echipe și-au îmbunătățit vizibil jocul.

2 **Sînt mulțumit de rezultatele echipei. În privința jocului, însă, mai avem destule de făcut.** Au fost și motive obiective (accidentările în primul rînd) care ne-au împiedicat să realizăm ceea ce ne-am propus, pentru că, **să nu uităm,** n-am putut juca cu formația preconizată decît două etape. **Randamentul unor jucători trebuie să crească mult mai mult în retur datorită și obligațiilor născute de poziția noastră fruntașă.**

Am reușit cîteva reprize foarte bune, dar și jocuri modeste (cu C.F.R. Cluj, Farul și Petrolul), ceea ce **înseamnă** că concepția modernă de joc ce o preconizăm la echipă, a fost rezolvată doar în proporție de 40 la sută. Cred că trebuie și putem să realizăm ascensiuni în privința acestui bloc funcțional al echipei noastre și chiar al eficacității, deși atacul Stelei se situează pe primul loc în clasament. **Dar, dacă vrem să vorbim de un fotbal modern, trebuie să pornim de la parametrii soccerului european. Și, din acest punct de vedere, toți mai avem foarte multe de făcut.**

Ion NUNWEILLER

• DINAMO •

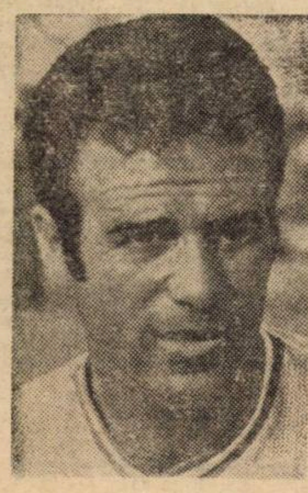

1 Jocurile din turul **actualului** campionat **au fost** mai disputate. Sub **toate** aspectele : și ca **angajament** fizic **și ca tehnicitate. Așa** încît se poate spune că nivelul **general al primei părți a Diviziei A a marcat un progres.**

2 **În general, da. Din ceea ce ne-am propus, am reușit o mai mare disciplină și o sporită angajare la efort.** Întrucît creșterea volumului de lucru **la antrenamente a dat** rezultate, ne **propunem să-l menținem** și chiar **să-l mărim pentru** pregătirea **returului.**

Nu am realizat încă, printre altele **sudura necesară în jocul apărării, compartiment** care a evoluat **cu fisuri. De ce ? Poate și pentru că îmi lipsesc unele „piese" necesare jocului actual. Vom efectua unele retușuri atît în** jocul apărării, care **a primit** destule goluri, cît și în **acel al** atacului.

Ștefan COIDUM

• JIUL •

1 În returul 71/72 nu am fost în focul întrecerii, îmi este greu deci să fac aprecieri exacte.

2 **Din punct de vedere al poziției ocupate în clasament, sînt foarte mulțumit. Mai puțin mulțumit însă, din punct de vedere al jocului de ansamblu practicat.** Mi-am propus să primenesc echipa, **să** alcătuiesc o formație cu multe **elemente** tinere. Am reușit. Și dacă-mi permiteți un calambur, neîmplinirile eventuale se datoresc **tocmai** tinereții jucătorilor. Dar **perspectiva** este trandafirie !

Mai concret vorbind, **întinerirea lotului mi-a oferit garanția că Jiul va putea să suporte în condiții bune regimul unui antrenament intensiv.** Aplicarea acestei măsuri însemna automat și creșterea autoexigenței, a dorinței de realizări înalte. Acest suflu nou a trecut peste viața echipei, antrenînd și adeziunea „vechii gărzi" care s-a despotmolit din mentalitatea „micii ciupeli". **Simbioza aceasta între elanul juvenil și rutina activizată pozitiv a celor vechi a dus Jiul pe un loc fruntaș în clasament.** Poziția noastră se datorește în primul rînd procentajului excelent de reușită acasă. În deplasare însă, nu am convins întotdeauna că Jiul este o echipă nouă. Am pierdut la scoruri uneori severe pentru că „mînjii" mei au fost nu odată **stopați** prea bărbătește în preajma careului advers și pentru că în apărare evităm o aglomerare disperată. **Vrem să jucăm deschis și afară, dar nu am învățat încă bine această lecție.** Cu timpul ne-o vom însuși.

Ilie OANĂ

• PETROLUL •

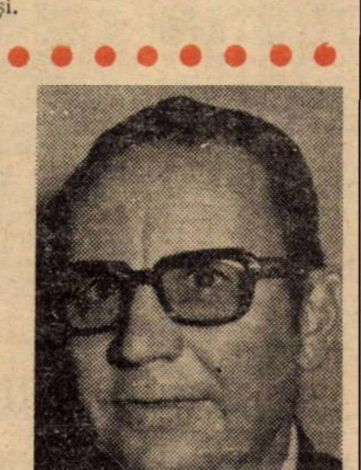

1 **Eu consider că turul a fost în ușor progres față de partea a doua a ediției trecute a campionatului.** Afirm acest lucru poate obsedat și de faptul că echipa mea **a** jucat mai bine, în afară de perioada ploioasă în care terenurile au fost necorespunzătoare. Cred că dovada cea mai bună, care susține afirmația mea, o constituie comportarea echipelor Steaua și Dinamo, care dau cei mai mulți jucători reprezentativei și acuma sînt pe primele locuri în clasament.

2 **Sînt mulțumit atît de locul pe care îl ocupă echipa, dar mai ales de jocul prestat. Formația, pe care o antrenez împreună cu Dridea, a făcut un salt calitativ considerabil,** valoarea colectivă **a** crescut. **De aici, înainte, noi antrenorii, avem datoria de a forma individualități valoroase, fiindcă există premisele necesare.**

Ne-am propus ca la sfîrșitul turului să ocupăm una dintre pozițiile 4—8. Sîntem pe locul 4. Deci, previziunile s-au confirmat. Acest succes s-a datorat activității desfășurate de toți factorii, precum și disciplinei întronate în cadrul echipei, a participării conștiente a jucătorilor la pregătiri. **Vreau să scot în evidență faptul că jucătorii nu s-au sustras de la efort, ci dimpotrivă au lucrat suplimentar pentru eliminarea unor deficiențe, iar în timpul jocului fiecare a respectat întocmai sarcinile. În plus, nu am avut nici un jucător eliminat ;** doar doi jucători au primit „cartonașe galbene".

Recunosc că mai avem încă de lucrat în anumite direcții. Nu s-a rezolvat corespunzător pregătirea psihologică, fapt ce s-a reflectat în comportarea formației în cîteva meciuri. De asemenea, mai avem de muncit în problema eficacității ; înaintașii mei și-au creat destule ocazii de gol pe care le-au ratat cu destulă ușurință.

Bazil MARIAN

• RAPID •

1 **Nivelul general a urmat o linie ascendentă, nu lipsită însă de sinuozități. Partidele** care au primit calificativele de bune sau foarte bune **au** fost, după mine, mai numeroase **în partea a doua a turului. Se poate aprecia că angajarea la efort s-a dovedit superioară celei din sezonul de primăvară, dar uneori ea s-a realizat în dauna calității jocului, ceea ce trebuie să ne determine să insistăm mai mult în pregătire pe factorii tehnico-tactici pentru obținerea unui echilibru.**

Campionatul actual se arată **a fi** mai echilibrat decît cel precedent, **și** aceasta rezultă nu numai din diferențele foarte mici de puncte dintre echipe, dar și din faptul că nici unul din liderii care s-au perindat la șefia clasamentului nu a exercitat asupra echipelor urmăritoare o superioritate de natură să le complexeze.

2 Echipa Rapid a traversat două perioade distincte : **în** prima — pînă la etapa a 7-a — a avut o comportare slabă, după care evoluția ei a crescut spre bine și chiar foarte bine. Motivele acestei situații sînt, desigur, cunoscute. Prin plecarea lui Dumitru și a lui Lupescu, dar mai ales a celui dintîi, Rapid a suferit — în perioada pregătitoare — un șoc psihic resimțit de toți, de jucători și, antrenor. Astfel că, deși pregătirea **la** munte s-a făcut suficient de bine, iar turneul din Spania și-a dovedit utilitatea, edificîndu-ne **asupra** unor probleme acute la ora aceea, debutul **în** campionat a fost nesatisfăcător. Desigur, a contat și programul destul de dificil din primele etape. Cert este că jucătorii își pierduseră încrederea în forțele lor, deveniseră lipsiți de curaj, de convingere.

După cîștigarea meciului cu Petrolul, **pentru noi a** început, de fapt, **o nouă etapă. Echipa a depășit faza critică, precum și complexul de care suferea, revenind la linia de plutire. Ea nu a** mai cunoscut înfrîngerea **pînă în etapa a 14-a, la** Pitești, avînd **o frumoasă** comportare **și în „Cupa cupelor",** competiție în ale cărei sferturi **de finală a** promovat. Firește, **la refacerea moralului** echipei a contribuit **mult și venirea** lui Dumitriu II.

Judecînd lucrurile acum, la sfîrșitul **turului, cred că** procentajul de 50 la **sută realizat poate fi** apreciat ca mulțumitor. **Dar sînt și** alte motive de **satisfacție. Noul cuplu de fundași centrali, Boc — Grigoraș** (ultimul constituie o plăcută surpriză), **s-a sudat și omogenizat. La o soluție bună cred că am ajuns și în privința cuplului de mijlocași, M. Stelian — Angelescu. De asemenea, și cuplul fraților Dumitriu — în postura de înaintași centrali — a dat, în ultima etapă, un randament foarte bun.** N-am reușit încă să rezolvăm problema extremei stînga, dar sperăm că o vom putea face pînă la începerea returului, prin promovarea unui jucător din divizia secundă.

Constantin CERNĂIANU

• „U" Craiova •

1 Echilibrul în disputa competițională din turul acestui campionat — caracteristică reflectată și în clasamentul deosebit de strîns — **nu ne poate amăgi, cred eu, în privința calității reale a întrecerii, care a cam lăsat de dorit.** Dintre cauzele care au determinat o asemenea situație aș aminti pe acelea ale unui oarecare **uzaj competițional pe care l-au resimțit jucătorii cu obligații majore** (la echipele reprezentative **și club) și îndeosebi fracționarea mare a programului din toamna anului trecut.**

2 **Mă declar satisfăcut de comportarea elevilor mei.** Și cînd spun acest lucru, țin seama de unele condiții cu totul speciale în care am **fost** obligați să jucăm în tur : **lipsa unei vacanțe de vară", cînd** opt dintre jucătorii noștri **au** participat la campionatul european universitar ; **indisponibilitatea lui Oblemenco, programul de jocuri cu numai șase partide susținute de fapt pe teren propriu** (al 7-lea : la **Tg. Jiu).** Principalele noastre realizări **din** prima parte a campionatului **sînt : locul 5 în clasament** (așa cum ne-am propus), **o mai mare eficacitate ofensivă în deplasare** (am înscris, afară, 12 goluri, față de 11 acasă), **un joc mai realist, mai organizat și mai disciplinat.**

În schimb, n-am reușit să găsim **o** rezolvare fericită în ce privește formula de atac, în absența lui Oblemenco, nici să creăm în spatele primei linii de înaintași un al doilea eșalon cu bun randament ofensiv. De asemenea, cred că am primit prea multe goluri față de componența valorică a liniei de fundași. Evident, toate aceste nerealizări vor fi raportate în planul de instruire din cursul viitoarei perioade pregătitoare de iarnă.

Nicolae PROCA

• STEAGUL ROȘU •

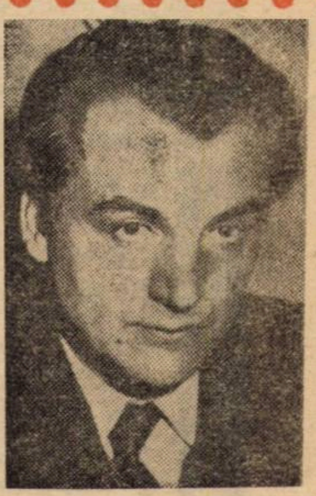

1 **După mine a fost totuși unul dintre cele mai tari tururi de campionat, din punct de vedere al angajamentului și al luptei pentru puncte.** A fost un tur în care **nici un meci nu a fost** ușor, iar **din punct** de vedere calitativ cred **că s-au realizat** îmbunătățiri **față de returul trecut.** Ca angajament **fizic pot spune** categoric că acest **campionat a** debutat sub auspicii **superioare și s-a** menținut în acest **context** pînă în ultima etapă.

2 **În prima parte, am fost mulțumit de evoluția echipei, în partea a doua însă nu.** Accidentarea lui Olteanu în etapa a VI-a, — un mare handicap psihologic — plus lipsa de posibilități la o parte din jucătorii mei, datorită vîrstei, au făcut ca echipa să nu mai aibă aceeași valoare și în finalul sezonului. **La început am realizat, cred, un angajament mai mare, o acoperire mai bună a mijlocului terenului și o rezolvare a sarcinilor de joc la toți componenții echipei,** datorită pregătirii din vară. **N-am realizat, în schimb, un marcaj corespunzător în apărare, o susținere eficientă în atac a jucătorului aflat în posesia balonului, ceea ce a dus la o slabă finalizare. Nu am putut menține echipa la același nivel fizic, din cauza diferențelor mari de vîrste și a vieții particulare a unora dintre jucători.** Iar de **la** nivelul ridicat al capacității **de efort** (nerealizat la noi, timp de 15 etape) pornesc toate bucuriile și necazurile.

Dr. C. RĂDULESCU

• C.F.R. Cluj •

1 **Prima parte a acestui campionat se situează, ca valoare sub nivelul returului ediției trecute, și principalele explicații, după mine, ar fi două ; 1. insuficiența pregătirii — ca durată, densitate și chiar conținut — în perioada dintre cele două campionate ; 2. lipsa de continuitate și de ritmicitate competițională, ca urmare a numărului prea mare de întreruperi pentru satisfacerea calendarului reprezentativelor naționale și a creării astfel, a unor „ferestre" în plin campionat. În timpul acestor** întreruperi echipele **au înregistrat** scăderi sau ieșiri **din formă, practic** greu de evitat, mai cu **seamă în** condițiile neasigurării **unui program** de jocuri amicale de **tărie** apropiată întrecerii divizionare.

2 **Sînt mulțumit de comportarea echipei mele,** deși — la drept vorbind — puteam realiza și mai mult dacă ne gîndim numai la cele cinci puncte pierdute pe teren propriu. **În ansamblu, însă, am reușit să îndeplinim și chiar să depășim ceea ce ne-am propus inițial.** Concret, asta înseamnă o substanțială îmbunătățire a pregătirii fizice și a jocului, în general, ca și locul 6 ocupat la sfîrșitul primei părți a acestui campionat.

Ce n-am realizat încă ? **Calitatea execuțiilor tehnico-tactice continuă să fie în suferință, iar participarea la ambele faze ale jocului — atac și apărare — este rezolvată doar parțial, pe durata unui meci și numai de către unii din jucători.** Sperăm ca aceste așa-zise „restanțe" să-și găsească un cadru prielnic de rezolvare în cursul apropiatei perioade pregătitoare de iarnă.

Costică RĂDULESCU

• SPORT CLUB •

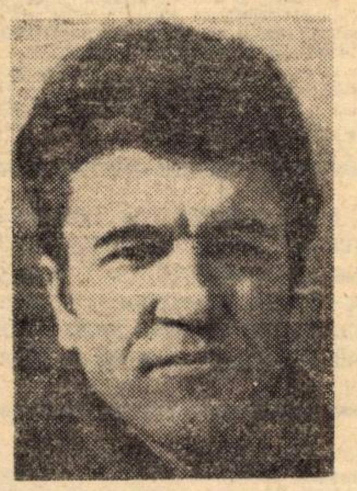

1 **Pot afirma că prima parte a turului s-a desfășurat la un nivel mai slab, iar partea lui finală la unul superior.** După opinia mea, cauza principală a acestei deosebiri o putem găsi **în întreruperile intervenite în lunile septembrie și octombrie care** — ca întotdeauna în asemenea cazuri — **au dăunat calității întrecerii echipelor divizionare A.**

2 Apreciez că echipa noastră a avut o comportare în general mulțumitoare, cu perioade mai bune și altele mai puțin bune. E**voluțiile ei cele mai reușite au fost în partidele de acasă cu Dinamo, Steaua și Farul, precum și în cele de „afară" cu Sportul studențesc, Steagul roșu și F. C. Argeș.** Cunoscută ca redutabilă pe propriul teren (caracteristică ce s-a menținut și în recent încheiatul sezon), echipa s-a adaptat mai bine și jocului în deplasare, reușind să obțină în această toamnă 5 puncte în deplasare față de 3 în toamna precedentă. **Totuși, ar fi putut îndrăzni și mai mult, cum era cazul și în ultima etapă, cu Rapid, la București. Uneori a interevenit, însă, automulțumirea jucătorilor față de poziția din clasament.**

În evoluția ei echipa noastră a avut și puncte mai slabe, **unul din ele fiind jocul apărării, care se caracterizează printr-un marcaj necorespunzător. Pe de altă parte, eficacitatea liniei de atac nu a atins coeficientul dorit, după cum trebuie să recunosc că și tehnica individuală a jucătorilor necesită încă îmbunătățiri.**

Toma JURCĂ

• U. T. A. •

1 **După opinia mea, nivelul turului campionatului 1972/73 a fost inferior returului precedent. S-a observat o nivelare a majorității echipelor, — care prin jocul prestat — au trecut rareori peste calificativul de acceptabil.** Nici chiar acele formații care și-au întărit loturile cu suficiente nume sonore n-au fost capabile să practice un fotbal de calitate. Datorită deselor fluctuații de formă de la o etapă la alta, a existat **o** permanentă inconstanță, ceea ce a făcut **ca în prima parte a campionatului să asistăm la dese schimbări de lider. Iată de ce nu mă declar satisfăcut de jocurile primei părți a unui campionat de la care așteptam mult mai mult.**

2 **Mă declar mulțumit de comportarea echipei U.T.A.** În momentul în care am acceptat să preiau conducerea tehnică a echipei, prima mea preocupare s-a îndreptat **spre promovarea a doi-trei jucători tineri, de perspectivă și, bineînțeles, titularizarea lor, lucru pe care l-am și realizat în proporție de sută la sută.** Este vorba de fundașii Pîrvu și Purima și de mijlocașul Condruc. **Din păcate, ceilalți jucători, mai experimentați, care demonstraseră în trecutul apropiat că au capacitatea necesară să facă față cu succes sarcinilor de joc, nu au mai dat randamentul scontat.** Din această cauză după primele etape de campionat am fost obligat să recurg la unele soluții de moment, la improvizații pe anumite posturi din atac, dar rezultatele n-au fost cele așteptate. De exemplu, Axente și Domide, piese de importanță în zona de la mijlocul terenului, folosiți vîrfuri de atac, nu au mai fost nici laborioși și nici eficienți. Odată cu transferarea lui Both la Olimpia Satu Mare am rămas descoperiți și pe postul de extremă stîngă, unde l-am folosit pe Kun, care nu s-a simțit în apele lui pe noul post. Toate acestea au dus la dereglarea întregului angrenaj tactic al echipei și rezultatele s-au văzut. Acestea sînt cauzele principale ale comportării sub posibilități a echipei U.T.A.

Florin HALAGIAN

• F.C. ARGEȘ •

1 **Consider că turul a însemnat un progres față de returul încheiat în vară, îndeosebi sub raportul potențialului fizic. Dar, fotbalul practicat nu a fost cel dorit, dacă facem o comparație cu soccerul european, pentru că din punct de vedere tehnic și spectacular, multe meciuri au cam lăsat de dorit.** Mi-s-a părut însă, mai bun în ceea ce privește întrecerea în sine, formațiile bucureștene, mă gîndesc în primul rînd la **Steaua** și **Dinamo**, primind o replică dîrză din partea „provinciei", mai numeros reprezentată de data aceasta. Dacă ar fi să dăm un calificativ întrecerii din toamnă, eu aș aprecia prima parte a campionatului de nivel mediu.

2 Ținînd seama că sîntem campioni, **desigur, nu ne putem declara mulțumiți de comportarea echipei noastre.** Ba, dimpotrivă, o spunem fără ocolișuri, sîntem nemulțumiți. Jocul nostru a avut uneori plusuri, dar dacă mă gîndesc la rezultate, acestea nu ne-au satisfăcut.

Actuala poziție a lui F.C. Argeș se datorează mai multor factori pe care voi încerca să-i enumăr pe scurt : **1. Programul prea încărcat, adică participarea în campionat și în Cupa campionilor europeni, a fost poate peste puterile echipei pentru a-i face față cu** succes. E adevărat că în C.C.E. am trecut pe lîngă o mare victorie, dar am ratat-o pentru că nu am știut să profităm de situație (mă refer la meciul de la Pitești, cu Real Madrid). **2. Echipa a avut foarte multe indisponibilități. S-au accidentat Olteanu, Prepurgel, Jercan, Pigulea, Roșu, Neculce și nu pentru o etapă,** două. **Rezervele, de valoare apropiată, s-au încadrat în angrenajul echipei, dar randamentul n-a fost cel așteptat. 3. Starea de infatuare a jucătorilor, după cîștigarea titlului de campioană, a dăunat și ea în mare măsură. 4. Unele arbitraje ne-au dezavantajat.** Nu încercăm să justificăm cîteva din insuccesele noastre, dar **și** acesta este **un adevăr** de care **trebuie** să ținem **seama cînd** analizăm **comportarea** unei **echipe.**

Din ceea **ce ne-am** propus în această toamnă — un loc în primele șase **și calificarea în turul trei al C.C.E.** — n-am **realizat nimic.** Ne nemulțumește **poziția actuală a** echipei noastre, **care a făcut și** unele **partide** bune, dar **în general ea a** evoluat sub **posibilități. Am vrut să** renunțăm **la jocul cu libero, dar** am văzut **că ne dezavantajează, după** cum **evoluția cu trei jucători la mijloc a fost nesatisfăcătoare.**

Cam acestea ar fi cîteva dintre **aspectele desprinse din** **comportarea** echipei **în** toamnă, **cînd** ne **pusesem** mari **speranțe.** Dar, mai avem la dispoziție un retur întreg.

Tiberiu BONE

• A.S. ARMATA •

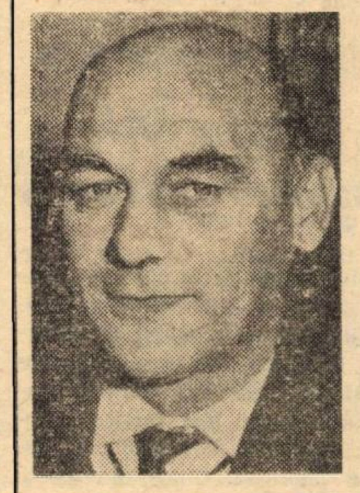

1 **Nivelul partidelor din această toamnă a fost ceva mai scăzut decît al celor din primăvară.** Această scădere s-a observat, în special, la echipele care au avut o comportare mai bună în ediția trecută. Cauza ? După mine — automulțumirea.

În general, s-a observat că pregătirea fizică este încă necorespunzătoare, ceea ce nu ne poate de**cît** nemulțumi. Dacă dorim să ne numărăm printre țările cu un fotbal **avansat,** atunci atenția noastră **trebuie** să fie îndreptată în egală măsură spre **pregătirea fizică și cea tehnică.**

2 **Nu sînt mulțumit.** La formația **mea** s-au manifestat **aceleași** carențe ca **și** la **celelalte** echipe **care** au **avut o** comportare bună în **returul campionatului** trecut. În **toamnă însă,** s-au manifestat și unele cauze obiective : **în perioada pregătitoare mi-au lipsit mai mulți jucători, fiind** accidentați (Bölöni, **Toth,** Varodi), **apoi,** în campionat **s-a** produs accidentarea lui Fazekas **și** după aceea, suspendarea lui **și a** lui Varodi. Aceste cauze au **dus la** diminuarea omogenității **echipei.** Dar, nu **pot** omite și unele **cauze** subiective **și o doză de îngîmfare, automulțumire și lipsă de dăruire în joc.** Pe lîngă cauzele amintite, trebuie să mai arăt una : **nu am fost destul de exigent și am constatat că e necesar să-i controlez în permanență pe jucători, că uneori e** bine **să-i împingi de la spate** ca să facă **un lucru bun.**

Nu am realizat **ceea** ce ne-am propus. Mă **refer în** special la jocul echipei : **nu toți jucătorii au participat conștient la antrenamente și meciuri la ambele faze, fundamentale, apărare și atac.**

Emanoil HAȘOTI

• FARUL •

1 Aproximativ, același. **Eu personal n-am sesizat vreo diferență sensibilă.**

2 Pînă în etapa a IX-a a returului am fost foarte mulțumit. De atunci, însă, de la prima înfrîngere suferită în fața Rapidului pe propriul nostru teren, **echipa n-a fost în stare să depășească șocul moral și rezultatele care au urmat le cunoașteți.** O parte din ceea ce ne-am propus înaintea acestei ediții — și anume, creșterea capacității de efort — am realizat. Numai că perioada pregătitoare prea scurtă nu ne-a permis acumulări pînă la sfîrșitul turului.

Am mai dorit să creăm o atmosferă sănătoasă în sînul echipei. Totul a mers bine la acest capitol pînă la meciul cu Rapid, cînd vechile tare au reapărut. Apoi, formația noastră, mergînd din eșec în eșec, ne-a fost și mai greu să restabilim coeziunea sufletească. **Vom avea de muncit foarte serios în această direcție în perioada de iarnă.**

(Continuare în p. 8)

16 ANTRENORI RĂSPUND LA DOUĂ ÎNTREBĂRI

Ion REINHARDT

• C.S.M. Reşiţa •

1 După cum se ştie, în primăvară, noi am activat în Divizia B. Deci o comparaţie a turului de campionat cu returul precedent nu o pot face. Dar îmi voi permite să-mi exprim cîteva constatări personale privind turul de campionat, la reîntîlnirea mea cu Divizia A.

Din capul locului trebuie să-mi mărturisesc impresia că valorile au cam coborît, în loc să crească. Iată, echipe mici fac faţă întrecerii şi se situează chiar în prim-planul ei datorită dîrzeniei, combativităţii şi dăruirii în joc. Sînt şi acestea atu-uri indispensabile unei formaţii bune, dar cred că, în primul rînd, **într-o întrecere fotbalistică trebuie să-şi spună cuvîntul valoarea intrinsecă a jucătorilor, clasa lor fotbalistică. C.F.R. Cluj, Jiul, Petrolul, echipe fără mari valori individuale, au putut totuşi să reziste întrecerii şi să se plaseze chiar în plutonul fruntaş, pentru că echipele din fruntea clasamentului, ca joc şi ca personalitate, nu prea se detaşează de celelalte.** Iată de ce mă întreb dacă Dinamo, Steaua sau F.C. Argeş, campioana ţării, pot fi mulţumite cu ceea ce au realizat pînă acum.

2 Dacă mă uit pe clasament şi constat că C.S.M. Reşiţa, debutantă în Divizia A, se află la un punct de Steagul roşu şi Farul, de „U" Cluj, de campioana ţării — F. C. Argeş, şi la două puncte de U.T.A., care ocupă locul 9, pot să spun că sîntem satisfăcuţi de ceea ce am realizat în turul de campionat. **Dar, rezultatele în sine, în primul rînd cele de pe teren propriu, nu ne-au mulţumit. Am pierdut puncte preţioase, care ne pot costa mai tîrziu.**

Obiectivele noastre au fost următoarele: **1. să nu retrogradăm; 2. să practicăm un fotbal curat, deschis, care să placă spectatorilor; 3. să îmbunătăţim jocul extremelor.** Ce am realizat? Primul obiectiv rămîne să vedem dacă se va îndeplini la sfîrşitul campionatului. În privinţa jocului, cred că nimeni nu are ce să ne reproşeze. N-am făcut antifotbal, nu sîntem adepţii apărării la disperare, n-am sacrificat puţinul fotbal în numele rezultatului. Nici în meciul cu Steaua, la 0—4, şi nici în partida cu Dinamo, ambele la Bucureşti, jocul nostru n-a displăcut. **Nu am realizat ce ne propusesem în privinţa atacului, a finalizării. Dar asta e o boală care se manifestă şi în alte părţi, nu numai în echipa noastră.** În primele patru etape nu reuşisem să înscriem nici un gol, deşi Szilaghi a fost golgeterul seriei a II-a în Divizia B. Avem două extreme rapide, cu dribling, dar ele n-au marcat nici un gol. **Nu vrem să facem din Florea şi Atodiresei maşini de centrat, ci şi realizatori.** Echipa a fost bine pregătită fizic. A confirmat-o în ultimul joc, cînd a dominat pe F.C. Argeş mai bine de 70 de minute, dar, repet, marile ratări ne-au privat de unele rezultate mai bune. În această iarnă va trebui să lucrăm serios.

Ştefan ONISIE

• „U" Cluj •

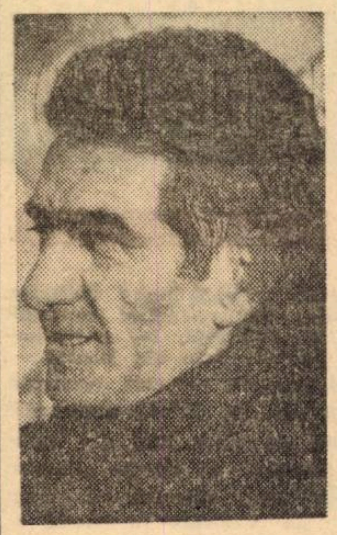

1 În tur am asistat la multe jocuri de nivel mediu, care s-au încheiat cu rezultate nescontate. **Valoarea de ansamblu a competiţiei nu s-a situat pe cote prea înalte.** Chiar şi acele formaţii care au avut la dispoziţie jucători cu deosebite calităţi nu au reuşit să se impună cu autoritate. În jocurile din deplasare, atenţia s-a îndreptat spre fortificarea apărărilor şi din această cauză jocurile şi-au pierdut mult din spectaculozitate.

2 **Echipa noastră a avut un sezon mai slab faţă de returul campionatului trecut. Ea n-a mai avut prospeţimea fizică necesară şi din această cauză a avut de suferit şi latura calitativă.** Abia spre sfîrşitul turului jucătorii şi-au revenit şi s-au comportat mai aproape de posibilităţi. Poziţia nemulţumitoare din clasament mai are şi o altă cauză şi anume unele arbitraje care ne-au dezavantajat. Mă refer la cele din meciurile cu C.F.R. Cluj, Jiul, Steaua şi Dinamo cînd, deşi echipa a jucat bine, a pierdut puncte preţioase datorită erorilor de arbitraj.

În ciuda locului 14 pe care îl ocupăm în clasament, jucătorii au fost preocupaţi de practicarea unui joc constructiv — ofensiv, bazat pe un permanent echilibru între compartimente. **Pentru retur ne propunem îmbunătăţirea activităţii atacului; o mai mare concentrare în fazele de finalizare.**

Nu am realizat obectivul nostru principal; calificarea în turul al II-lea în Cupa U.E.F.A. din cauza lipsei de experienţă în întîlnirile internaţionale. **Nu am reuşit nici eliminarea unor greşeli personale la unii dintre jucători** (Ştefan, Pexa, Solomon) **care au decis soarta unor partide.**

Gheorghe OLA

• SPORTUL STUD. •

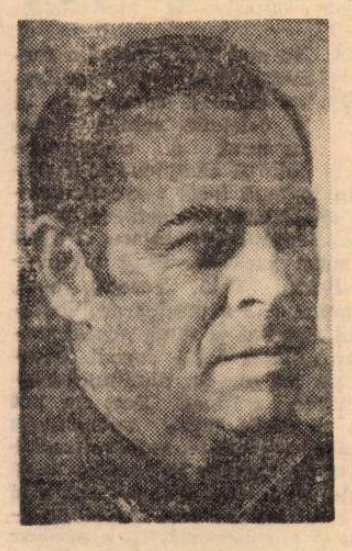

1 Nefiind permanent aproape de problemele unei echipe de club, în perioadele puse în obiectiv, nu am posibilitatea să răspund la această întrebare.

2 **Desigur că nu pot fi mulţumit de comportarea unei echipe care termină turul campionatului pe ultimul loc.** De altfel, eu am găsit echipa pe această treaptă la jumătatea competiţiei, atunci cînd am preluat-o. În nouă etape nu se puteau face minuni. Ne-am propus doar trei obiective în stare să ne consolideze poziţia în vederea „marelui asalt de primăvară" şi anume: **disciplinarea lotului şi renunţarea la elementele care ar fi putut dăuna forţei lui morale; impregnarea unei idei tactice adecvate; întărirea formaţiei cu elemente valoroase.** Unele din aceste deziderate le-am şi pus în practică, dar roadele încă nu le-am cules pentru că nu a fost timp suficient pentru omogenizare (în noua formulă de echipă) şi pentru intrare în ritmul normal de efort din partea unor jucători buni dar insuficient antrenaţi, cum sînt Cuperman, Moldoveanu, Lucaci.

Iată, în cuvinte mai multe sau mai puţine, aprecierile antrenorilor asupra calităţii primei părţi a campionatului şi asupra randamentului echipelor. Opiniile lor exprimate cu realism dar uneori şi cu oarecare doză de sentimentalism, sînt suficient de argumentate, chiar şi atunci cînd ele conţin aprecieri diferite, ca în cazul nivelului turului în comparaţie cu cel al sezonului din primăvară. Toate însă, surprind aspecte importante ridicate fie de campionat în general, fie de comportarea echipelor lor.

Asupra principalelor probleme ale turului Diviziei A revista noastră va reveni în numerele viitoare.

CADRU ORGANIZATORIC NOU, MAI ADECVAT, PEPINIERELOR FOTBALULUI

Primele 12 centre de copii şi juniori au fost înfiinţate în 1952. De atunci şi pînă în prezent s-au pus bazele altor 34 de pepiniere ale fotbalului, în aproape toate judeţele ţării existînd cîte una. Scopul organizării şi finanţării de către F.R.F. a tuturor acestor 46 de „laboratoare" ale celui mai îndrăgit dintre sporturi? **Selecţia şi asigurarea unei pregătiri, corespunzătoare cerinţelor, a celor mai dotaţi copii dornici să-şi însuşească tainele fotbalului.** Dar, anii au trecut, din bugetul federaţiei s-au scurs, spre aceste unităţi, milioane de lei, au fost alocate importante fonduri pentru amenajări de terenuri (Timişoara, Tîrgovişte, Piteşti, Piatra Neamţ, Buzău, Constanţa, Galaţi, Ploieşti, Focşani etc.) şi, cu toate acestea, concluzia care se desprinde acum este că **REZULTATELE OBŢINUTE NU CORESPUND AŞTEPTĂRILOR, NU S-AU FORMAT ACEI JUCĂTORI — VALORI, CAPABILI DE PERFORMANŢE DEOSEBITE.** În referatul prezentat recent dezbaterii Biroului federal au fost evidenţiate şi cauzele:

• procesul de selecţie nu se efectuează conform cerinţelor, dovadă faptul că abia la 400 de jucători încadraţi în centre apare un element de valoare!

• instruirea se face, în cele mai multe cazuri, în mod necorespunzător; se remarcă sărăcia de mijloace în bagajele de cunoştinţe ale antrenorilor, care se mulţumesc cu foarte puţin; nu se acordă atenţie modernizării antrenamentelor, există unilateralitate în pregătire, stereotipie la individualizare, jucătorii nu ştiu să acţioneze în cele două faze ale jocului etc.

• dominantă este goana după rezultate nesemnificative, de moment, în detrimentul creşterii acelor jucători de care are nevoie fotbalul.

• există o neconcordanţă între numărul mare de copii şi juniori aflaţi în unele centre şi numărul redus de terenuri şi săli unde să efectueze pregătirea, fapt ce conduce spre improvizaţii în procesul de instruire.

— Toate acestea au încetinit mult procesul de formare a unor jucători de valoare — subliniază, cu puţin timp în urmă, **Ion Alexandrescu**, secretar general al F.R.F. — **fiind necesare noi**

• O NECESITATE: FORMAREA UNOR UNITĂŢI PUTERNICE PENTRU PREGĂTIREA PERFORMERILOR DE MÎINE AI FOTBALULUI • DOUĂ CATEGORII DE CENTRE: A ŞI B • INSTRUIREA ŞI SELECŢIA — ÎN CENTRUL PREOCUPĂRILOR • MAI MULTE COMPETIŢII ŞI JOCURI INTERNAŢIONALE PENTRU JUNIORI ŞI ŞCOLARI

măsuri organizatorice corespunzătoare în SCOPUL CREĂRII, PE ALTE BAZE, A UNOR UNITĂŢI PUTERNICE DE PREGĂTIRE A PERFORMERILOR DE MÎINE. Au fost supuse, în acest sens, Biroului federal o serie de propuneri care vor fi aplicate începînd cu acest an nou, 1973.

Am parcurs suita de propuneri dezbătute de forul conducător al F.R.F., sînt multe şi asupra unora dintre ele, cele de natură strict organizatorică, nu ne vom opri. Principala măsură preconizată constă în diferenţierea acestor unităţi ale fotbalului. Astfel, se stabilesc două categorii de centre: **A şi B.** Centrele de categoria A trebuie: **• să dispună de minimum un teren, cu zgură sau gazon, şi să amenajeze, într-un timp relativ scurt, un al doilea; • să programeze partidele din campionatul republican pe cel mai bun teren al clubului sau asociaţiei, sau pe unul gazonat; • să aibă trei antrenori cu norma întreagă şi contracte pe trei ani; • să încadreze un medic cu norma întreagă şi să amenajeze un cabinet medical bine utilat; • echipei respective să i se asigure anual cel puţin două întîlniri internaţionale; • centrul să promoveze în fiecare an doi jucători corespunzători cerinţelor fotbalului de mare performanţă.**

Centrele de categoria A pot transfera fără dezlegare jucători de la alte secţii (dar nu de aceeaşi categorie) din localitate sau judeţ, cu obligaţia ca la 18 ani, dacă nu sînt încadraţi în lotul de seniori, să-i restituie secţiei de unde i-a luat. Printre centrele de categoria A se numără toate cele ale cluburilor din Divizia A, cu excepţia Jiului Petroşani şi U.T.A. care nu au terenurile necesare (!?!), precum şi cîteva asociaţii din Divizia B, cum sînt Progresul Bucureşti, F. C. Bihor, Politehnica Iaşi, F.C. Galaţi.

Aflate pe o treaptă mai jos, **centrele de categoria B vor trebui să dispună de un teren, să aibă un antrenor cu normă întreagă, să asigure asistenţa medicală prin angajarea unui medic cu ora, să promoveze anual un jucător de valoare.** În această categorie vor intra centrele asociaţiilor din Divizia B.

Desigur, principalele beneficiare ale „produselor" centrelor rămîn cluburile, asociaţiile respective. Motiv pentru care vor fi obligate să se îngrijească de baza materială a centrelor lor, să programeze antrenamente pe toată durata zilei, în funcţie de anul şcolar, să vegheze ca instruirea să se efectueze la nivelul cerut (angajîndu-se antrenori cu pasiune pentru această muncă), ca în acest proces de durată să se facă o educaţie conformă normelor eticii comuniste, în scopul formării unor jucători cu profilul moral al omului societăţii noastre.

În vederea asigurării unei instruiri moderne, F.R.F. va organiza periodic — în scopul perfecţionării antrenorilor — consfătuiri metodice cu toţi tehnicienii centrelor şi cei din unităţile şcolare cu profil. Fără a se diminua deprinderile tehnico-tactice, aceştia vor fi îndrumaţi să acorde atenţie dezvoltării fizice, măririi capacităţii de efort, fiecare antrenor trebuind să termine ciclul de instruire şi reprezentare cu echipa cu care l-a început.

Forul de specialitate va continua să acorde o atenţie aparte competiţiilor desfăşurate la acest nivel al fotbalului. În afara campionatului republican de juniori, campionatului şcolilor generale şi liceelor, campionatului şcolilor profesionale şi campionatelor judeţene de juniori, se vor urmări în mod special:

• „Cupa cravatelor roşii", în scopul atragerii unui număr mai mare de copii pentru practicarea fotbalului;

• în fiecare capitală de judeţ se va organiza un campionat de minifotbal, iar în oraşele mai mici, competiţii prilejuite de zilele festive (23 August, 1 Mai, 1 Iunie);

• „Criteriul valorilor" va fi o competiţie (se va desfăşura pe timpul vacanţelor) **pentru centrele de copii şi juniori;**

• necesitatea asigurării unui număr de jocuri internaţionale la nivelul echipelor de juniori;

• iniţierea a 2—4 turnee internaţionale în ţară (Bacău, Piteşti, Bucureşti), **după modelul celor din străinătate, care să devină tradiţionale;**

• formarea a trei reprezentative de juniori, pe categorii de vîrstă: juniori I, juniori II şi selecţionata şcolară, asigurîndu-li-se acestora un calendar internaţional minimal, respectiv 12, 8 şi 4 jocuri;

• organizarea, o dată la 2 ani, a Turneului internaţional „23 August", aflat acum, în 1973, la a treia sa ediţie.

— Vom căuta ca toate aceste măsuri — accentua secretarul general al F.R.F., Ion Alexandrescu — **să prindă cît mai curînd viaţă. Nu va fi uşor, dar este absolut necesară o efervescenţă de lucru la acest nivel al fotbalului, asigurîndu-i pe acei tehnicieni care vor obţine rezultate scontate că vor fi răsplătiţi cum se cuvine pentru pasiunea şi munca lor. Altfel nu se vor putea obţine elementele de valoare ale schimbului de mîine al fotbalului nostru de performanţă.**

PATRU CITITORI, CÎŞTIGĂTORI LA ANCHETA NOASTRĂ

După cum se ştie, concomitent cu ancheta pentru desemnarea celui mai bun fotbalist român al anului 1972, s-a organizat şi un concurs pentru cititorii participanţi la anchetă. Acei cititori care au indicat pe cuponul lor de participare ordinea exactă a primilor cinci clasaţi (o reamintim: Dinu, Boc, Dobrin, Adamache, Dumitru) vor primi ca premii un abonament pe timp de un an la revista „Fotbal".

La trierea celor peste 14 000 de cupoane, s-a constatat că numai **patru cititori** au indicat pe primii cinci clasaţi în ordinea de mai sus. Ei sînt deci cîştigători ai abonamentului, care le va parveni începînd cu 1 februarie.

Iată numele cîştigătorilor:

1. **Drăgan Costel,** strada Ilarie Chendi nr. 6, sector 3, Bucureşti.

2. **Pop Viorel,** Bloc 2, apartament 8, comuna Iernuţ, jud. Mureş.

3. Elev. serg. **Chiran Ion,** Sibiu.

4. **Scripcă Cornelius,** str. Palat nr. 2, Iaşi.

Îi felicităm pe cîştigători şi îi rugăm ca în cazul cînd doresc ca abonamentul să-l primească pe altă adresă decît cea de mai sus, să ne anunţe în termen de o săptămînă.

„PRIMA IUBIRE NU SE UITĂ NICIODATĂ"

Poate pentru unii, în special pentru cei din generațiile mai tinere — jucători sau simpli admiratori ai fotbalului — prezența în această pagină de „intimități ale gazonului", a lui **Mihai Flamaropol**, antrenorul de hochei al echipei Dinamo și al reprezentativei noastre naționale, ar părea nepotrivită sau cel puțin ca o concesie făcută unui sport înrudit întrucîtva cu fotbalul. Și pe bună dreptate. Pentru că numele lui Mihai Flamaropol, ireversibil transferat de pe dreptunghiul verde, pe cel de gheață încă din anul 1954, este prea puțin familiar tinerilor din marea lume a fotbalului. Acelora care, pe atunci, erau la o vîrstă cînd încă nu începuseră să simtă tentația miraculoasă a balonului rotund și nici plăcerea drumului care duce spre stadion. În acel an, 1954, Dumitrache și Iordănescu, de exemplu, erau de o șchioapă, iar Aelenei și cu Dobrău de-abia se născuseră.

De aceea, pentru toți care nu l-au cunoscut, ca și pentru toți aceia care, într-un fel sau altul, l-au uitat pe impunătorul „Flammy" — cu ani în urmă unul dintre cei mai valoroși jucători ai soccerului nostru și, în același timp, un veritabil model de sportivitate — ne-am gîndit să-l prezentăm acum pe fotbalistul Mihai Flamaropol, sub forma a cîteva secvențe biografice, împletite cu frînturi de amintiri din bogatul său album al aducerilor aminte.

...1930. Primele manifestări ca jucător în echipa străzii, din cartierul „Cuibul cu barză", alături de Gică Popescu și Eugen Iordache. **„Jucam pe unde găseam cîte un loc viran. Cînd se construia vreo clădire pe „terenul" nostru, ne mutam alături și-i dădeam mai departe. Așa am ajuns, în cîțiva ani, să luăm aproape toată calea Plevnei de la un cap la altul, pînă cînd ne-a băgat în seamă unul „nea Nițu", mare amator de sport, care ne-a luat cu echipă cu tot, ne-a dat echipament ca lumea, teren adevărat și un nume, „Gloria".**

...1938. Flamaropol este transferat la divizionara A, Juventus. Primul antrenor: Cibi Braun. **„Aveam un fizic cam pirpiriu și ca să mă încumet a juca în echipa întîi mi-am apucat să practic și alte sporturi: patinaj pe Cișmigiu, hochei pe Otetelesău, canotaj pe Herăstrău. După un an de luptă cu propriile mele slăbiciuni, promovam în formația de seniori, alături de N. Petrescu, Brandabura și Ilie Oană".**

MIȘU FLAMAROPOL

...1948. Debutul în echipa națională A, în meciul cu Bulgaria (3—2), pe Giulești. În același an și pe același stadion, Flamaropol primește din partea F.R.F. placheta de **„cel mai bun jucător din 44"**, într-un cuplaj de zile mari: **Juventus — I.T.A.** și **Rapid — Universitatea Cluj. „In toate partidele în care am evoluat, în echipa națională, n-am părăsit niciodată terenul învins. Este și asta o mare performanță, dacă te gîndești că printre aceste întîlniri se numără și două susținute împotriva Cehoslovaciei: 2—1 la București și 2—2 la Praga".**

...1951. Mișu Flamaropol se transferă, ca jucător de fotbal și hochei, la C.C.A. **„Nu-mi aduc aminte ca pe timpul activității mele de performanță să fi avut vreodată vacanță competițională. Jucam fotbal cît ținea campionatul; volei și tenis, vara, între două ediții de campionat și hochei pe gheață toată iarna, pînă în primăvară, cînd iar o luam de la cap cu fotbalul".**

...1954. Anul despărțirii de sportul-rege. **„Ultimul meu meci l-am susținut cu C.C.A., împotriva C.F.R.-ului din Timișoara. Am cîștigat cu 4—0 și am făcut — ca de adio — poate cel mai bun joc al vieții mele. Am continuat apoi să joc hochei, pînă în pragul vîrstei de 40 de ani, după care am trecut cuminte pe banca antrenorilor".**

S-a scurs de atunci cam un deceniu și jumătate. Mișu Flamaropol a rămas stabil în rîndul acelora ce stăpînesc oglinzile de gheață. Dar n-a uitat nici un moment fotbalul. **„Prima iubire nu se uită niciodată. Un sfert de veac am fost în slujba celui mai frumos dintre sporturi. Un sfert de veac în care, pentru a face față performanței, m-am antrenat, aș spune, 365 de zile pe an, cu conștiința răspunderii față de echipă, față de public, față de mine însumi".**

Ca fotbalist, Flamaropol a fost, la timpul lui, ceea ce numim, în prezent, un jucător universal, **cu o tehnică rafinată, cu un deosebit simț tactic și bun realizator.** Poate și de aceea îi plac atît de mult acum un Dinu sau un Dumitru. Ca spectator, a fost întotdeauna de partea acelora care s-au străduit să dea jocului dinamism și finețe. **„Fotbalul adevărat,** spune Mișu Flamaropol, **este greu a fi conceput fără o tehnică desăvîrșită, fără o pregătire fizică ireproșabilă și fără acea concepție tactică care să surprindă mereu pe adversar. Pe vremea mea, asta era considerată o necesitate. Astăzi este ceva mai mult, un imperativ".**

Mihai IONESCU

„NU POȚI VISA, DACĂ NU JOCI"

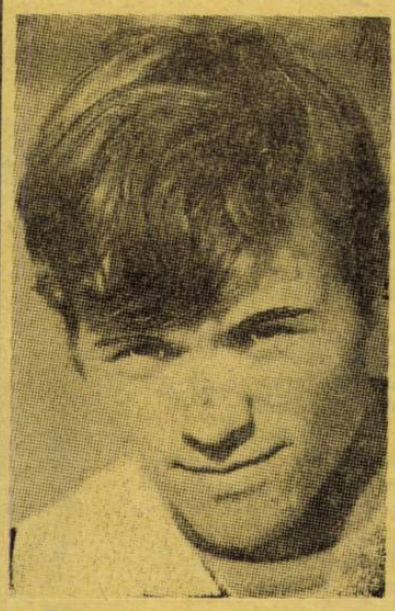

IOSIF CAVAI

...Rapidul 56 plecase de aproape o oră din Bacău. Într-unul din vagoane, chipuri gînditoare. Dinamoviștii au pierdut derbyul lor de la 10 decembrie. Se discută din cînd în cînd despre partida bună făcută de Rămureanu. În compartimentul cu Radu Nunweiller, Moldovan, Sandu Gabriel, Doru Popescu, Sătmăreanu II, Dumitrache și Cavai se vorbește, totuși, cu rezerve despre acest subiect. De doi ani Cavai tot speră să fie titularul... Toți știu acest lucru și nu vor să accentueze o durere. Dar în compartimentul acela tăcut, răsună deodată vocea lui **Iosif Cavai: „Așa cum a apărat astăzi, nu văd cine il putea egala!".** Exact așa spusese, el, care-și văzuse iar visul rănit...

...Peste un sfert de oră, pe culoar vorbim de școală. E într-a zecea, la seral. Apoi refacem biografia sa sportivă, începută într-o comună lîngă Timișoara. **„La început am avut noroc! După aceea, însă...".** Cavai își aruncă privirile în întunericul de afară.

— De ce la început ai avut noroc, și după aceea?...

Își adună gîndurile. Nu vrea să pară un nemulțumit. Și nici un sceptic. Vorbește calm.

— Pentru că pe vremea cînd jucam la „Electromotor", într-o vară, la Timișoara a avut loc un turneu internațional de juniori. Nu știu ce echipă străină a anunțat în ultimă instanță că nu poate să facă deplasarea. Și s-a alcătuit în grabă o selecționată locală de juniori care să o înlocuiască. Am apărat foarte bine, atunci. Gh. Ola, pe vremea aceea antrenorul național al de juniori, a venit la mine și m-a întrebat în ce an sînt născut. Cînd i-am spus că în '51, s-a bucurat. Mai tîrziu, cînd i-am anunțat și ziua nașterii, la 1 ianuarie, am înțeles că nu mai am nici o șansă.

— Șansa a fost, totuși, să vii la Dinamo...

— Da, așa mi-am zis și eu. Echipă mare, dacă ajungi titular aici, te poți declara cel mai fericit jucător.

— N-ai ajuns titular, dar ai apărat în poarta acestei formații. Mai ții minte în ce meci ai debutat?

— Într-un joc cu băcăuanii, la Moinești, la un 3—3. Am debutat datorită unei împrejurări anume, nu avea cine să apere. N-am apărat rău, dar...

Cavai frînge discuția. Nu-i greu de înțeles. A fost rezerva lui Coman. A fost rezerva lui Constantinescu. A venit apoi Andrei, iar anul acesta, cînd credea, în sfîrșit, că el va fi titularul, s-a produs rocada. Dumitriu II — Rămureanu.

— Poate că drama lui Rămureanu, la Rapid, despre care a vorbit toată lumea, se aseamănă perfect cu soarta mea de fotbalist. Spre norocul meu, încă mai am forță să sper. Și mă pregătesc așa încît să fiu gata oricînd să cîștig duelul cu mine însumi. În fond, poate e mai bine să existe mereu o concurență! Dar, cel mai bun trebuie să apere. Ori, nici în cazul lui Rămureanu la Rapid și nici în cazul meu, acest adevăr nu prea a fost respectat. Acum cred în principialitatea antrenorului Nelu Nunweiller.

...Alegem drept temă de discuție **„cel mai frumos moment din viața de fotbalist a lui Iosif Cavai".** Portarul dinamoviștilor bucureșteni se gîndește foarte mult. Într-un tîrziu, răspunde abătut.

— Eu n-am avut nici un moment prea frumos pînă acum. De-acuma înainte poate!...

— Ai apărat, totuși, într-o finală de Cupă, împotriva Stelei, și ai apărat chiar foarte bine!

— Știți cînd era cu adevărat un moment prețios? Cînd am fi cîștigat Cupa. Dar, atunci, noi am pierdut cu 2—1.

Cavai e un jucător modest. Nu spune că atunci, în finala Cupei, a făcut o partidă mare, apreciată de foarte mulți. Nu spune că uneori, după partide foarte bune, a fost înlocuit. Spune numai că încă nu se consideră un învins. **„Mă bucur, într-un fel pentru Rămureanu, că a debutat la noi, pe postul meu. Avea nevoie de încredere. Acum, cînd i-a fost dată, va trebui, însă, să știe că duelul nostru va fi cinstit, dar va fi aspru. Și că eu sînt convins să devin titular la Dinamo. La 22 de ani trebuie să încep să visez departe. Și nu poți visa, dacă nu joci".**

La Dinamo, postul de portar va fi disputat de doi oameni cu orgoliu rănit și cu atîtea ambiții renăscu...

Mircea M. IONESCU

DE LA VENUS... LA CENTRUL „23 AUGUST" — VIA C.C.A.

ILIE SAVU

Șef al centrului de copii și juniori Steaua — 23 August din anul 1967, **Ilie Savu** s-a dedicat cu pasiune pregătirii tinerelor talente. Aici, de mai bine de cinci ani, au crescut și s-au format o serie de jucători valoroși, unii dintre ei deveniți componenți ai diferitelor loturi reprezentative. **Cristache, Naom, Samcș, Aelenei, I. Gabriel, D. Ștefan** sînt cei consacrați, iar **Cazan, Tararache** (Sportul studențesc), **Jenică** (Farul), **Ion Ion, Șumulanschi, Vlad, Stoica** (Steaua-tineret) formează eșalonul celor în devenire.

Ani de-a rîndul, Ilie Savu s-a dedicat fotbalului, l-a practicat cu pasiune și astăzi privește cu mîndrie în urmă, depănînd firul amintirilor:

„Primul meu carnet de legitimare datează din anul 1937. Pe atunci eram junior la Venus. Am prins poarta primei echipe abia în 1942. Era o mare bucurie pentru mine să joc într-o formație din care făceau parte Negrescu, Ionescu-Crum, Colea Vîlcov, Humis, Orza, Tr. Iordache. Dar ea n-a durat prea mult. Am trăit o doar un an, din cauza războiului. Mi-am reluat activitatea la Asociația sportivă militară (A.S.A.), echipă înființată în anul 1947 unde am apărat pînă în 1950. Din acest an am fost numit să conduc sectorul tehnic de instruire sportivă al clubului militar, doi ani mai tîrziu sub o nouă titulatură, aceea de Casa Centrală a Armatei. Apoi am devenit antrenorul echipei C.C.A. Un an mai tîrziu, în 1955, am lucrat împreună cu Ștefan Dobay, pentru ca în continuare pînă în 1958 să rămîn singur la timonă. A fost perioada de glorie. În patru ani am cîștigat o dată campionatul și de două ori Cupa României. După o peregrinare la Corvinul Hunedoara, am revenit antrenor, de data aceasta la Steaua, între anii 1964—67, și din nou două cupe ale României onorează vitrina cu trofee a clubului militar. De atunci am hotărît să mă dedic tinerei generații și astăzi sînt foarte fericit în mijlocul copiilor de la centrul Steaua — 23 August".

O carieră atît de îndelungată și prestigioasă ca cea a lui Ilie Savu este imposibil să nu-ți ofere și multiple momente mai mult sau mai puțin plăcute. Din nolanul de întîmplări petrecute pe dreptunghiul verde sau în afara lui, cu echipa în care a jucat sau pe care a pregătit-o, Ilie Savu nu o poate uita pe aceasta: **„În 1956 prima echipă de club a României a poposit în Anglia, patria fotbalului. C.C.A. a întreprins atunci un turneu. După două rezultate bune, cu „tunarii" lui Arsenal și „oțelarii" lui Sheffield a urmat meciul cu Lutton Town. La pauză, „pălărierii", așa cum erau denumiți adversarii noștri, conduceau cu 3—0. Nu știam ce să cred. Ce sfaturi să le mai dai jucătorilor după un asemenea scor? M-am încuiat în cabină numai cu jucătorii. Parcă-i văd și astăzi pe Voinescu, Apolzan, Alexandrescu, Cacoveanu, Constantin, Tătaru, pe frații Zavoda cum mă priveau drept în ochi fără să poată scoate o vorbă. Atunci am avut o inspirație fericită. Le-am spus să se descalțe, și să rămînă în picioarele goale. M-au privit cu uimire, nu știau ce să creadă. Numai Bone a spart tăcerea: „Toți?". Da, toți, i-am răspuns eu. S-au conformat. I-am condus la dușuri și am dat drumul, timp de două minute, numai la robinetul cu apa rece ca gheața. Această metodă scandinavă a avut un efect uimitor. În repriza a doua jucătorii au zburdat pe teren, reușind să întoarcă rezultatul în favoarea noastră prin cele patru goluri de toată frumusețea, ultimul, cel al victoriei, obligîndu-i pe îngrijitorii stadionului să înlocuiască plasa porții perforată de șutul violent expediat de Onisie".**

În încheierea acestor rînduri, așternem pe hîrtie una din marile dorințe ale antrenorului Ilie Savu. **„Vreau ca unicul meu fiu, inginerul Dan Savu, repartizat la Reșița, unde deocamdată joacă în formația de tineret-rezerve, să-i copieze cît mai curînd pe Constantin, Onisie sau Bone, oameni și fotbaliști adevărați ai fostei echipe C.C.A.".**

Gheorghe NERTEA

DOI ANTRENORI FEDERALI CU GRIJI DIFERITE, DAR CU ACELAȘI OBIECTIV: C.M. 1974

...Unul este **Mario Zagalo,** directorul tehnic al campioanei mondiale „en titre", Brazilia. Deși nu are contract cu Confederația braziliană de sport și în prezent antrenează pe Flamengo, totuși este cert că Zagalo va conduce echipa și la viitorul campionat mondial. În orice caz, el va prelua

MARIO ZAGALO

pregătirile selecționatei în luna martie, în vederea turneului pe care-l va întreprinde în Africa și Europa, cu primul meci la 3 iunie la Casablanca, cu Maroc, și ultimul la 17 iulie la Moscova, cu U.R.S.S. A. st turneu îi va aduce echipei Braziliei un beneficiu de circa 400 000 dolari, care va permite acoperirea cheltuielilor necesitate de pregătiri.

Zagalo va convoca în martie 30 de jucători, al căror număr va fi redus în aprilie la 20, constituind lotul care va fi cantonat la periferia orașului Rio până la plecarea în turneu.

Dilema lui Zagalo: **să confirme echipa care a cucerit Mini-Cupa Mondială sau să alcătuiască alta?** Grija lui cea mai mare o provoacă lotul jucătorilor ajunși la... pensionare. Printre aceștia figurează **Gerson** și **Brito.** Apoi, nu știe ce post să-i stabilească lui **Leivinha,** considerat drept urmaș al lui Pele. Dar nu sînt singurele griji ale lui Zagalo, care la ora actuală are puține puncte fixe într-o formație pe care se străduiește s-o cristalizeze: portarul **Leao,** fundașii **Ze Maria** și **Marco Antonio,** mijlocașul **Clodoaldo** și atacanții **Jairzinho** și **Tostao.** În rest, semne de întrebare la care Zagalo va căuta să răspundă din martie—aprilie încolo. Cu Rivelino ca mijlocaș, cu o linie de atac Jairzinho—Paulo Cesar, Tostao, Leivinha... În orice caz, titlul mondial trebuie apărat și pentru asta este nevoie de o echipă cel puțin la fel de bună ca în Mexic...

...Al doilea antrenor federal de care ne ocupăm este **Helmuth Schön.** Conducătorul tehnic al formației vest-germane, campioana Europei, considerată la ora actuală drept una din cele mai bune din lume, dacă nu

HELMUTH SCHÖN

chiar cea mai bună, privește cu alți ochi viitorul C. M. Cu ochii antrenorului care nu are griji prea multe. O spune chiar el: **„Efectiv, n-am probleme mari cu echipa mea. Singurul lucru de care mă îngrijesc este ca la fiecare convocare să știu cine este indisponibil și să-l înlocuiesc, eventual. În această privință însă, nu intenționez să fac experiențe..."**

Adică Schön nu intenționează să schimbe din nucleul echipei, iar rezervele de care dispune se pot încadra oricînd în mecanismul de joc al echipei, pentru că au și fost rodate de atîtea ori. „El nu are, nu poate avea probleme — spunea antrenorul elvețian Michaud, după partida R.F.G. — Elveția (5—1). **Cu jucătorii pe care-i are la dispoziție poate face ce vrea".** Michaud știe bine ce spune, după ce echipa sa a încasat cinci goluri...

J. MESZAROS DESPRE...

ȘANSELE UNGARIEI ȘI ROMÂNIEI ÎN PRELIMINARIILE C.M.

Actualul antrenor al echipei de fotbal Honved Budapesta, **Iosif Meszaros** — de 25 de ori internațional maghiar în perioada 1940/1950 — a fost un jucător statornic: a activat numai la echipele Honved și Ferencvaros.

La cîrma formației Honved, Iosif Meszaros se află de un și jumătate și pînă atunci activase ca antrenor la Ferencvaros, echipă cu care a cîștigat trei titluri de campioană națională. Cu el am stat de vorbă cu prilejul unui recent turneu în România.

— Vă propunem pentru început să ne vorbiți despre formația pe care o antrenați.

— Echipa Honved este una din cele mai tinere din campionatul nostru. Media de vîrstă este de 22 ani, cel mai „bătrîn" jucător fiind internaționalul Szücs (28 ani). Cunoscuții jucători Kocsis și Kozma (acesta din urmă component al echipei noastre olimpice la München) au împlinit abia 25 și, respectiv, 21 ani.

— Ce calități socotiți că sînt necesare unui antrenor?

— Să fie bun cunoscător al fotbalului, bun psiholog, consecvent în hotărîri, să fie prieten cu jucătorii, dar în același timp să știe să se și impună.

— Dar unui jucător?

— Multe. Printre acestea: să fie un îndrăgostit de fotbal, să înțeleagă perfect noțiunea de sport.

— Cum explicați numărul tot mai mic de spectatori?

— Să știți că fenomenul acesta nu se resimte peste tot. În Anglia, Belgia, în R.F.G. unde se practică un fotbal foarte bun, numărul spectatorilor este ridicat. În țările în care echipa națională merge foarte bine interesul publicului se manifestă și la nivelul formațiilor de club. Evident, deci, că un joc de bun nivel, spectaculos, un fotbal de calitate aduce la stadion un număr mare de spectatori.

La noi există dezavantajul că spectatorii sînt încă sub impresia marii echipe a Ungariei. Își amintesc de Puskaș, de Kocsis, de Bozik, de Grocis, dar asemenea jucători nu se nasc în fiecare deceniu.

— Cum ați alcătuit, de pildă, o selecționată europeană la ora actuală?

— M-ați pus într-o oarecare dificultate. Aceasta pentru că într-o asemenea echipă, în afară de Dobrin, Dinu și Dumitru, nu prea văd vreun alt jucător din România sau din Ungaria. Se înțelege, osatura unei asemenea formații ar constitui-o națională R. F. a Germaniei care îl are pe Beckenbauer, pe Müller, pe Meier ,pe Netzer, jucători cum nu prea sînt mulți acum în Europa. Dar nu-i pot nedreptăți totalmente nici pe englezi sau pe italieni care ar putea avea reprezentanți într-o asemenea selecționată.

— Pentru că v-ați referit la Dobrin, spuneți-ne în ce măsură cunoașteți fotbalul românesc?

— Pentru mine, participarea echipei României în turneul final al C.M. din Mexic și mai ales buna ei comportare în grupa cu foștii și actualii campioni ai lumii a fost o surpriză plăcută. Iar cele trei jocuri România—Ungaria pe care le-am vizionat mi-au întărit convingerea că fotbalul românesc se află în progres.

— Ce șanse acordați echipei României în grupa preliminară C.M.?

— Mai mari decît echipei R.D.G. — singura ei rivală.

— Se pare că și șansele maghiare sînt mari.

— După egalul de pe „Prater", Ungaria este ca și calificată. În concluzie deci, am convingerea că România și Ungaria vor juca în turneul final C.M. 1974

— Cine va cîștiga ediția C. M. 1974?

— Dacă e să ne ghidăm după cele mai recente rezultate, trofeul mondial nu poate scăpa formației lui Helmuth Schön...

ȘTEFAN VIDA

Carnet extern

PRECIZĂRI DE FOND...

O simplă neglijență o omisiune, în ultimă analiză o chestiune de formă, a ocazionat, nu de mult, discuții și interpretări, care au pus în funcțiune chiar organisme internaționale. Și cum, totuși, a fost un caz interesant, merită să-l consemnăm, mai ales că s-a precizat o prevedere de regulament. Iată despre ce a fost vorba.

Înaintea partidei *Belgia — Olanda,* disputată recent în cadrul preliminariilor campionatului mondial, antrenorii celor două echipe au făcut cunoscut arbitrului *Walker* formațiile plus cele cinci rezerve, care — bineînțeles — au fost trecute în raportul de arbitaj. La intrarea pe teren, pentru începerea jocului, cele două echipe au aliniat însă formații modificate față de cele comunicate arbitrului. Belgienii au intrat fără Lambert, iar olandezii cu Cruyff. Arbitrul a consemnat schimbarea, dar cum echipele n-au făcut uz decît o singură dată de dreptul de a schimba jucători, faptul a rămas doar un simplu subiect de discuție.

Întrebarea care s-a pus a fost următoarea: dacă o echipă are dreptul să înlocuiască în timpul unui meci doi jucători cu rezerve din cele cinci consemnate în foaia de arbitraj; *faptul că a modificat într-un post formația înscrisă în raportul arbitrului, înainte de începerea jocului, poate fi considerat ca o înlocuire și că echipa în cauză nu mai are deptul decît la o singură schimbare?*

Și dacă arbitrul ar fi procedat astfel, care ar fi fost urmările?

Discuțiile au fost purtate prin presa sportivă și în final ziarul „SPORT" din Zurich, apelînd la opinia unui oficial F.I.F.A. a venit cu precizările necesare. Dr. Kaser, secretarul general F.I.F.A., căruia i s-a adresat ziarul elvețian, a subliniat că o echipă are dreptul să-și modifice formația (în limitele celor 16 jucători trecuți pe foaie) *înainte de începerea meciului* și că înlocuirea unui jucător în asemenea condiții nu-i răpește echipei respective dreptul de a beneficia de prevederile regulamentului, adică de a putea efectua *în timpul jocului două schimbări* de jucători. Singura obligație a echipei este de a aviza pe arbitru asupra modificării. Dar dacă n-a făcut-o, arbitrul nu are dreptul de a decide, pentru că în fond — a precizat dr. Kaser — este vorba de o chestiune administrativă asupra căreia decide comisia de resort și nu arbitrul. Acesta are datoria doar să consemneze, dacă e cazul, faptul în raportul său și nu să și decidă, deoarece nu-i vorba de o infracțiune de joc sau o abatere de la normele în vigoare, comisă în timpul jocului.

O precizare interesantă și binevenită, care stabilește drepturi, obligații și limite de responsabilități.

Petre GAȚU

NEÎNVINSĂ ÎN ASIA DE SUD-EST

ECHIPA „CANGURILOR" VISEAZĂ SĂ AJUNGĂ ÎN EUROPA

Cu excepția miraculului comis de reprezentativa R.P.D. Coreene în meciul victorios contra Italiei la C.M. din 1966, senzație reconfirmată în bună măsură în întîlnirea următoare, cu Portugalia, cînd doar geniul lui Eusebio a putut îngenunchia marea ambiție a jucătorilor din Phenian, fotbalul Asiei și Oceaniei a făcut o figură palidă pe plan mondial.

Întreceri cu caracter regional, cel mai adesea de nivel mediocru, jucătorii handicapați din punct de vedere fizic, interes minor față de marile competiții, la care echipele acestei zone n-au avut acces, în sfîrșit, o sumedenie de explicații pe marginea unui progres prea lent, a unui fotbal mai de grabă rudimentar, cunoscut celorlalte continente mai puțin prin succesele sale și mai mult prin repetatele... incidente, de pomină, consemnate pe stadioanele din Saigon, Seul sau Manilla.

Cu ani în urmă, se părea că Indoneziei i s-ar potrivi rolul de lider al soccerului din acea parte a lumii, dar interesul Djakartei pentru fotbal s-a dovedit pasager. A venit rîndul Japoniei care, de un deceniu, face eforturi considerabile de a învăța din experiența și vicleniile fotbalistică a Europei, solicitînd sprijinul F.I.F.A., găzduind instructori (Dettmar Kramer...) ai acestui for și formații venite de pe bătrînul continent și trimițînd echipa reprezentativă, camuflată sub diverse titulaturi, aproape în fiecare an în costisitoare turnee europene. Dar, pașii înainte sînt puțini, căci — apreciază mulți din tehnicienii de renume, între care H. Herrera — japonezii greșesc fundamental încercînd să adopte stilul european, nepotrivit calităților native ale jucătorilor băștinași.

În ultima vreme, un alt fotbal pare să se impună în această zonă, prin care se plimbă victorios, cu gîndul la asaltarea Europei: FOTBALUL AUSTRALIAN.

Suferind influențele cele mai variate, cunoscînd jucători de cele mai diverse origini și antrenori formați la școala europeană — echipa reprezentativă este condusă de iugoslavul Zvonimir Rasici și de olandezul Van Rijn —, dispunînd de capacități organizatorice și financiare superioare celor din țările vecine, Australia se dovedește un teritoriu tot mai fertil progresului fotbalistic, recentul turneu „de casă" al selecționatei încheindu-se cu un bilanț remarcabil: 6 victorii, 1 meci egal.

Australienii au început cu două succese categorice în cadrul unui turneu comemorativ găzduit la Djakarta, întrecînd cu 4—1 „naționala" Indoneziei și cu 3—1 pe cea a Noii Zeelande. Au urmat meciurile din Vietnamul de Sud, terminate — ca mai întotdeauna la Saigon — cu ambuscade și invadarea terenului. Fotbaliștii din „țara cangurilor" au cîștigat cu 2—0 și, respectiv, 1—0, a doua partidă desfășurîndu-se după numai 24 de ore, la cererea expresă a mulțimii care — notează Andrew Dettre în „World Soccer" — a amenințat că, în cazul refuzării revanșei (neafișată în program...), va asalta hotelul în care erau cazați jucătorii australieni.

Dubla întîlnire de la Seul a prilejuit și unicul meci egal al elevilor cuplului Rosici — Van Rijn, 1-1, draw realizat în condiții dificile (public ostil, arbitru părtinitor) și „răzbunat" imediat de un 2—0 mai presus de orice dubiu.

Înaintea întoarcerii acasă, australienii au surclasat reprezentativa Filipinelor (6—0), într-un meci în care cele mai noi achiziții ale echipei, John Mc Donald și Branko Buljevic, au jucat excepțional, anunțîndu-se candidați redutabili pe posturile deținute de sezoane întregi de Tim Rooney și John Warren, ultimul fiind căpitanul echipei și decanul selecționarilor!

Întrebat asupra beneficiilor acestui „marș triumfal", antrenorul Rosici a menționat clarificările legate de garnitura cu care va aborda preliminariile C.M. din martie 1973, insistînd asupra faptului că — în momentul de față — fotbalul australian nu mai are ce învăța de la partenerii săi tradiționali și că următorul pas trebuie legat de expedierea echipei naționale în lungi turnee, avînd drept țintă confruntarea cu marile puteri fotbalistice ale Europei, întîlniri mai mult de acumulare decît de prestigiu.

Vorbind despre nivelul atins de jocul cu mingea în diferite țări europene, Rosici s-a arătat optimist, susținînd că numai „profesionalismul și strategia superioară" ar impune selecționatele ca ale Austriei, Elveției sau Franței în fața celeia pe care o antrenează, valoarea jucătorilor apropiindu-se de aceleași cote, ba chiar avantajîndu-i la anumite capitole (rezistență, viteză) pe fotbaliștii de la antipozi.

Cum lipsurile soccerului australian nu mai pot fi remediate la Seul sau Saigon, e de așteptat că în curînd — poate chiar în primăvara anului acesta, speră Rosici — gazoanele Europei să-i găzduiască pe ambițioșii jucători din Sidney, Melbourne sau Adelaida, supranumiți „cangurii", după numele marsupialului înscris pe tricou...

Rămîne numai ca Zvonimir Rosici să convingă pe cineva să semneze pentru atîția bani...

Una din formațiile Australiei. De la stînga la dreapta, sus: Reilly, Van Rijn **(antrenor),** Wilson, Corry, Richards, Scaefer Hegg Abonyi. **Jos:** Mackay, Rooney, Harris, Alston și Baartz.

extern MAGAZIN extern

LIBERO CONTRA... LIBERO !

Iată o fază pe care fotbalul n-o oferă chiar în fiecare zi : doi „libero" față-n față. În stînga este BECKENBAUER (Bayern München) — venit în atac, în dreapta, BOSQUIER (Olympique Marseille), iar faza a fost surprinsă într-un recent meci amical între cele două echipe, disputat la Paris (1-0 pentru Bayern). Întîlnirea celor doi libero a fost posibilă grație lui Beckenbauer, care este foarte ofensiv — de altfel, una din caracteristicile acestui excelent jucător, reprofilat din mijlocaș în libero.

ATACUL VĂZUT DE LA POARTĂ

Un fotoreporter elveţian a avut ideea să fixeze pe peliculă un moment de atac din spatele porţii, printre picioarele portarului. Şi, privind fotografia, nu se poate spune că n-a reuşit una inedită, demnă de o premiere.

SCHIMBURI... CULTURALE

Antrenorul vienez W. Hanreda, al clubului Kickers Stuttgart, predă lecţii de fotbal... actorilor teatrului din Würtemberg. Motivul ? Una din piesele pe care le pregăteşte acest teatru are ca subiect balonul rotund. În realitate, acţiunea se desfăşoară mai mult la cabine...

Sînt însă şi fotbalişti care iau lecţii de teatru. Este cazul jucătorilor unei echipe din Buenos Aires, care proiectează organizarea unui spectacol artistic. În acest scop au apelat la ajutorul actorilor locali.

DE CE REAL MADRID — BELENENSES ?

Fără îndoială că mulţi s-au întrebat de ce Real Madrid a jucat la aniversarea stadionului său şi sărbătorirea lui Gento, cu Belenenses şi nu cu o echipă cu nume mai sonor. Explicaţia este simplă: Real a vrut să joace după 25 de ani exact cu echipa cu care şi-a inaugurat stadionul la 14 decembrie 1947. Şi această echipă a fost Belenenses. Atunci, Real a învins cu 3—1 în faţa a 90 000 de spectatori, iar acum cu 2—1 în prezenţa a 70 000 spectatori...

AU JUCAT ÎN... 12 ŞI N-AU OBSERVAT !

Antrenorul unei echipe engleze din Rochester, a dovedit recent că nu-i lipsit de umor. El şi-a convins jucătorii că cel mai bun sistem de joc nu este nici 4—2—4 nici 4—3—3, ci... 4—4—3. Şi ca să le dovedească eficacitatea variantei sale, şi-a pus echipa să dispute un meci amical după noua formulă. La sfîrşitul jocului, antrenorul şi-a felicitat jucătorii pentru modul cum au aplicat varianta, dar n-a uitat să adauge imediat :

„Trebuie să vă anunţ însă, cu regret, că o asemenea variantă nu poate fi aplicată în partidele de campionat, pentru că ea necesită un jucător în plus !".

Culmea este că nimeni, nici chiar jucătorii acestei echipe, n-a observat că au jucat de fapt în 12 oameni...

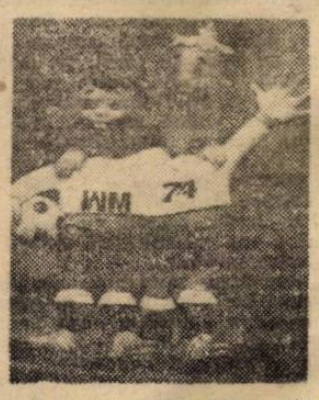

Îi recunoaşteţi ? Sînt : „Tip şi Tap", cei care alcătuiesc mascota campionatului mondial din R.F. a Germaniei şi despre care sir Stanley Rous, preşedintele F.I.F.A. — spunea — desigur, în glumă — că ar putea simboliza pe **Helmuth** (Schön — selecţionerul reprezentativei vest-germane) şi pe **Herman** (Neuberger — preşedintele comitetului de organizare din R.F.G.).

Ei, însă, au şi nişte... variante, zece la număr, destul de nostime din care reproducem două. Îi vedeţi pe „Tip şi Tap" jucînd mingea în diferite poziţii.

PERFORMANŢE-RECORD

● Pe iubitorii fotbalului nu-i mai surprinde acum nici o ispravă a lui Pele, deşi „perla neagră" nu mai este decît vedeta clubului Santos, de cînd şi-a anunţat retragerea din activitatea echipei naţionale. Totuşi, prin performanţele sale, acest fotbalist de cea mai înaltă clasă continuă să fie un fel de idol pentru amatorii de fotbal din lumea întreagă.

De aceea şi al treilea record, anunţat într-un număr trecut al revistei noastre, a fost primit cu admiraţie de ei. Pele a realizat a treia „mie" : a-titea meciuri a jucat el pentru F. C. Santos. Adăugînd şi pe celelalte două „mii" (de goluri şi de jocuri ca fotbalist profesionist), subliniem de fapt un record mondial absolut.

Acest record ne-a reamintit alte performanţe-record reuşite de-a lungul anilor în diferite colţuri ale lumii, de jucători reputaţi la vremea lor, dintre care mulţi şi-au înscris numele în istoria fotbalului mondial. Să citãm cîteva din ele :

● **ARTUR FRIEDENREICH**, care a jucat timp de 26 de ani în Brazilia şi pe care uruguayenii îl porecliseră „El tigre" (tigrul), a luat parte — între 1909 şi 1935 — la nu mai puţin de 1329 de meciuri în care a înscris 1217 goluri. În campionatul Braziliei din 1931 a fost golgeter cu 32 de goluri.

● Un fundaş englez, **SHAW PIERCE** (West Bromwich) a participat la 214 din cele 215 partide susţinute de echipa sa.

● Un alt fundaş, italianul **MONZA**, a fost prezent la cinci campionate consecutive, fără să lipsească măcar odată !

● În anii 1921—1923 faimoasa echipă Sparta Praga a disputat 206 partide fără să piardă una !

● Uruguayenii **CARLOS** şi **SCARONE**, precum şi italianul **MEAZZA**, au susţinut peste 800 de meciuri la cluburile lor.

● Galezul **WILLIAM MEREDITH** deţine recordul mondial de longevitate : a jucat pînă la vîrsta de 51 de ani. **JOHN GOODALL** (Anglia—Preston North End) a abandonat fotbalul la 50 de ani, ca şi **STANLEY MATTHEWS**, **ZAMORA**, faimosul portar spaniol, supranumit „El divino", a jucat pînă la 40 de ani.

Desigur însă că triplul record al lui Pele rămîne unic.

MAI ÎNTÎI POLIŢIŞTII...

O scenă obişnuită pe stadioanele din Anglia. Un „fan" este ridicat de poliţişti pe sus din mulţime şi îndepărtat din incinta terenului, unde pătrunsese.

Desele incidente provocate de suporterii nedisciplinaţi ai diferitelor cluburi au determinat pe organizatori să ia măsuri din ce în ce mai energice, pentru a preîntîmpina manifestările acestor suporteri sau, în ultimă instanţă, pentru a evacua pe turbulenţi. Pentru aceasta au făcut apel la organele poliţieneşti. Şi poliţiştii şi-au făcut apariţia în număr mai mare în jurul gazonului.

...APOI GARDUL ÎMPREJMUITOR

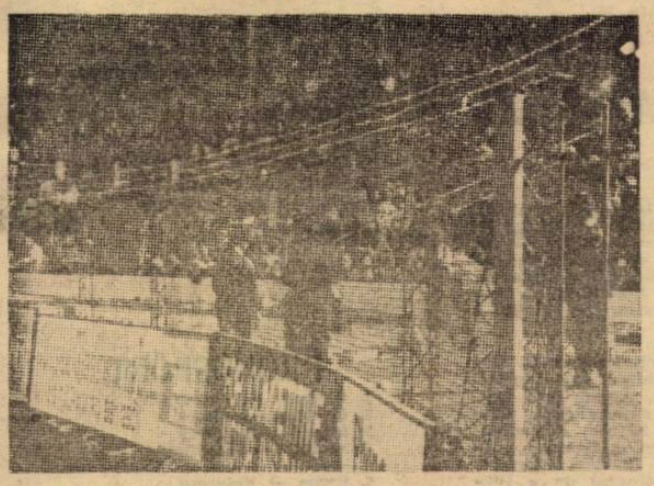

Dar n-a fost suficient. Furia „fan"-ilor fanatici aproape că nu cunoştea piedici. Şi atunci şi-au făcut apariţia alte mijloace : garduri împrejmuitoare înalte de peste doi metri, pentru a împiedica invadarea terenurilor. Şi ca să fie mai siguri, organizatorii au dispus să fie trase la partea superioară şi două rînduri de sîrmă ghimpată. Aşa au procedat conducătorii clubului Chelsea din Londra, pe terenul „Stanford Bridge", de unde publicăm un aspect. Va fi însă, suficient ?

DE PE VELODROM, PE GAZON

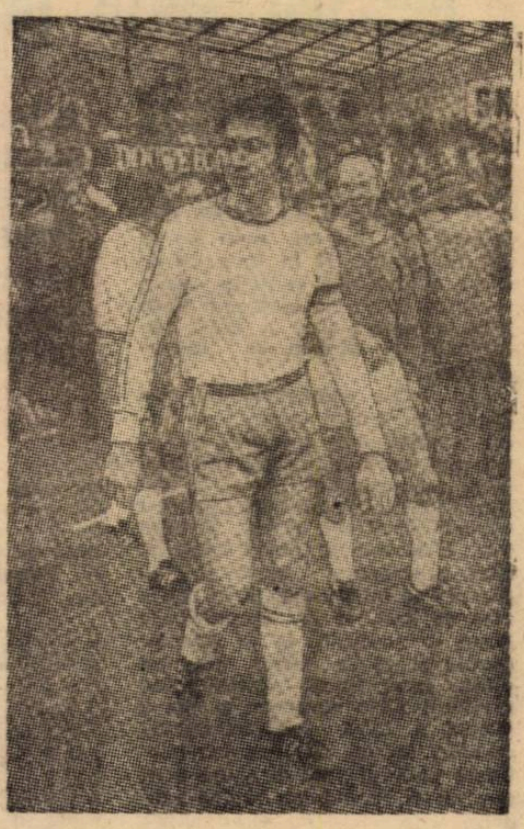

Foarte multe din vedetele sportului mondial găsesc în fotbal prilej de relaxare, de deconectare. Unora le şi place, poate pentru că l-au practicat de mici copii.

Nu face excepţie nici faimosul **EDDY MERCKX**, autorul recentului record mondial la ciclism, pe oră. Nici nu se stinseseră bine ecourile performanţei de pe velodromul mexican că admiratorii săi l-au putut urmări pe stadionul din Verviers (Belgia)... jucînd fotbal ! Se disputa un meci între o formaţie alcătuită din cicliştii belgieni şi o echipă de polisportivi, în prezenţa a 5 000 de spectatori. Firește că MERCKX (îl vedeţi în fotografie reintrînd pe teren, după pauză) a făcut parte din selecţionata cicliştilor. În spatele lui (în dreapta), o altă vedetă : Gaston Reiff, fostul campion olimpic pe 5 000 m în 1948, la Londra. Reiff i-a fost adversar lui Merckx, în această partidă.

● Trei spectatori din Glasgow au fost condamnaţi la cîte trei luni închisoare, iar alţi 18 amendaţi cu diferite sume, totalizînd 1 590 de lire, în urma incidentelor provocate la meciul CELTIC GLASGOW — HIBERNIANS EDINBURG, din Cupa ligii. Alte 33 de persoane vor fi judecate ulterior.

● Echipa iugoslavă Ljubljana din Divizia C a stabilit un record în materie de apărare. În 11 meciuri de campionat ea n-a primit nici un gol ! Primul l-a fost marcat în al 1002-lea minut de joc. Golaverajul echipei la un moment dat era de 35—2 !...

● Din Varşovia se anunţă că jucătorul **LUBANSKI** de la Gornik Zabrze a fost ofertat de două cluburi olandeze şi se citează că acestea ar fi Feyenoord şi Ajax. În timp ce primul n-a tăgăduit că a dus tratative, al doilea — prin antrenorul Ştefan Covaci — a dezmînţit ştirea. Pînă una alta, Lubanski şi federaţia poloneză au răspuns negativ acestei oferte. De altfel, nici un jucător polonez nu poate pleca peste hotare înainte de împlinirea vîrstei de 30 de ani.

● După un meci disputat în Spania, între ACUEDUCTO SEGOVIA şi SANTA BARBARA TOLEDO, cei 22 de jucători plus arbitrul principal au fost transportaţi la spital pentru îngrijiri urgente. Dar nu pentru că ar fi avut loc vreo busculadă, ci din cu totul alt motiv. Ei au constatat că pe corp li s-au produs erupţii, însoţite de dureri puternice. La spital medicii au pus diagnosticul imediat : erupţiile şi durerile au fost provocate de un amestec mineral cu care a fost stropit gazonul, pentru buna lui conservare. Firește că imediat terenul a fost închis.

● Întîlnire impresionantă prilejuită de partida **Norrköping — Internazionale Milano**, pentru „Cupa U.E.F.A.". Formaţia italiană a fost însoţită la Norrköping şi de jucătorul **Evert Skoglund** (19 ani). Într-o seară, Evert s-a întîlnit pe stradă cu... tatăl său, cîndva faimosul „Nacka" Skoglund, retras într-o izolare completă în Suedia, după o lungă activitate fotbalistică în Italia. Bolnav, Skoglund-senior a fost supus unui tratament de dezalcoolizare. Era prima dată, după cîţiva ani, cînd „Nacka" îşi revedea pe unul din copiii săi, rămaşi în Italia împreună cu soţia sa.

FOTBAL
REDACŢIA ŞI ADMINISTRAŢIA
str. V. Conta nr. 16, etajul V, Bucureşti, sectorul I, telefoane 11.10.05 (centrală) 12.95.96

Prezentarea artistică : Liviu BOBOCEA
Prezentarea grafică : Traian ONICEL

PRIMELE JOCURI INTER-ȚĂRI ALE ANULUI

Italia-Turcia, Grecia-Spania, Anglia-Țara Galilor deschid seria preliminariilor din 1973

Cu partida Turcia-Luxemburg (3—0) disputată la 10 decembrie trecut, s-a încheiat anul fotbalistic internațional și în primul rînd seria de jocuri preliminare ale campionatului mondial 1974. Din cele 75 de partide planificate în 1972 au avut loc 71 (34 în Europa, 18 în America de Nord și Centrală și 19 în Africa — unde patru nu s-au mai jucat prin neprezentarea a două naționale — Gabon și Madagascar).

Dar febra competițională, n-a încetat în scurta vacanță de iarnă. Pretutindeni gîndurile se îndreaptă spre viitoarele întîlniri și se fac pregătiri intense în vederea obținerii calificării pentru turneul final din R.F.G. În 1973 vor fi desemnate cele 14 finaliste. Sînt programate peste 140 de jocuri : **49 în Europa, 18 în America de Sud, 12 în America de Nord și Centrală, 44 în Asia-Oceania și 18 în Africa, plus un dublu meci între cîștigătoarea grupei a IX-a europene și cea a grupei a III-a sud-americane.** Așadar, un an plin, cu perspectivele unor dispute de mare dramatism și, poate, cu multe surprize.

● REINTRĂ ÎN ARENĂ... VALCAREGGI, KUBALA ȘI RAMSEY ● CE MAI OFERĂ LUNILE IANUARIE ȘI FEBRUARIE ● ULTIMELE REZULTATE DIN ZONELE AFRICANĂ ȘI NORD-CENTRU AMERICANĂ

TOATE PRIVIRILE SPRE EUROPA

Dintre toate zonele, Europa și Africa sînt cele care redeschid în prima lună a anului nou, bătălia pentru calificare. Atenția este îndreptată în principal asupra Europei, continentul cu cel mai mare potențial și cu numărul cel mai mare de puteri fotbalistice din lume, după America de Sud.

În ianuarie sînt programate următoarele partide, în care reapar trei din favoritele preliminariilor :

13. I. Napoli : **Italia — Turcia** (grupa II)

17. I. Atena : **Grecia — Spania** (grupa VII)

24. I. Londra : **Anglia — Țara Galilor** (grupa V)

Cu multă curiozitate este așteptată evoluția „squadrei azzurra" antrenată de **Valcareggi**, care a scăpat cu fața curată la **Berna** în fața Elveției (0—0) și care conduce în grupă cu 3 puncte din două jocuri. Interesul cu care este privit acest meci pornește de la transformările efectuate de **Valcareggi** în componența lotului, în care a inclus cîțiva tineri, printre care **Chinaglia**, apreciați unanim ca mari speranțe ale fotbalului peninsular. Evident, sarcina dificilă o are echipa turcă, antrenată de **Cihat**, ajutat de românul **N. Petrescu**, cuplu preocupat mai mult de limitarea înfrîngerii la proporții onorabile, cu speranța unui rezultat mai bun la returul meciului, programat la 25 februarie la Istanbul.

Mai grea se anunță misiunea lui **Kubala** la Atena. Spania va întîlni un adversar ambițios și valoros, dovadă înfrîngerea la limită înregistrată la Belgrad, în fața Iugoslaviei (0—1). **Kubala** știe ce-l așteaptă și de aceea și-a început pregătirile încă de la mijlocul lunii decembrie cînd a format un prim lot de 29 jucători (cîte 4 de la Malaga, Real Madrid, Valencia și Espanol, cîte trei de la Atletico Bilbao și Barcelona și cîte unul din alte 7 echipe). Lotul va fi menținut și pentru retur, fixat la 21 februarie.

În fine, noua „trupă", mult întinerită, a lui **Alf Ramsey** va primi vizita galezilor, învinși cu 1—0 la Cardiff, dar nu victime sigure la Londra, unde au mai reușit să-și surprindă adversarii : în campionatul inter-britanic de anul trecut, galezii au reușit un nesperat meci nul (0—0) cu Anglia.

CE MAI OFERĂ ÎNCEPUTUL LUI '73 ?

Să amintim că în ianuarie Argentina își va începe turneul în Europa, avînd primul meci la Nisa, contra Franței, la 23 ianuarie, urmînd ca la 14 februarie să evolueze la München contra echipei R.F. a Germaniei; că Bulgaria va susține un amical la 31 ianuarie la Istanbul, contra Turciei și că reprezentativa Iugoslaviei are în perspectivă un turneu de 6 întîlniri în America de Nord și de Sud, cu un prim joc la 21 ianuarie la Ciudad de Mexico, urmat de partide cu Peru, Paraguay, Argentina și Uruguay. Încercări de forțe care vor prilejui aprecieri asupra echipelor înaintea unor partide oficiale și în primul rînd din preliminariile C.M.

Noua speranță a „squadrei azzurra" - **Chinaglia**, (cel mai bun în partida Elveția—Italia), un atacant tumultuos, penetrant, care provoacă panică printre apărători. Îl vedeți în dreapta (echipament de culoare albă) în luptă cu elvețienii **Boffi** și **Prosperi**.

ULTIMELE REZULTATE C.M.

În completarea acestei succinte prezentări a programului internațional din ianuarie-februarie să notăm ultimele partide disputate în cadrul preliminariilor campionatului mondial :

ZONA AFRICA, grupa 3 : R.A. Egipt—Tunisia 2—1 și Tunisia — R.A. Egipt 2—0. Calificată pentru turul II : Tunisia. **Grupa 7 :** Etiopia — Tanzania 0—0, 1—1 și 3—0 (în Uganda). Calificată : Etiopia. Turul II : Kenya — Ins. Mauriciu 3—1 și 2—2. Calificată pentru turul III : Kenya.

ZONA AMERICA DE NORD -CENTRALA. Grupa 2 : Guatemala — El Salvador 1—0. **Grupa 3 :** Honduras — Costa Rica 2—1 și 3—3. Calificată pentru turul II : Honduras. **Grupa 6 :** Trinidad Tobago — Antigua 11—1 și 2—1, Trinidad Tobago — Surinam 1—1 și 2—1. Trinidad Tobago conduce cu 7 puncte din patru jocuri și este virtual calificată pentru turul II (meciurile Surinam — Antigua nu mai pot schimba ordinea în clasament).

PRONOSPORT

1. Atalanta — Fiorentina	X
2. Bologna — Milan	X,2
3. Inter — Juventus	1
4. Napoli — Sampdoria	1,X
5. Roma — Palermo	1
6. Ternana — Lanerossi	1,X
7. Torino — Cagliari	1,X
8. Verona — Lazio	1
9. Brescia — Bari	X
10. Catania — Varese	1
11. Cesena — Perugia	1
12. Lecco — Como	X
13. Taranto — Reggina	1,X,2

DIN FOTBALUL INTERNAȚIONAL

● **PROGRAMUL BRAZILIENILOR PENTRU... C.M. '74 !** Confederația de fotbal și-a luat de pe acum măsuri în vederea pregătirilor pentru turneul final C.M. '74. Lotul va fi reunit la 21 mai 1974 și va pleca spre R.F.G. la 30 mai. Pînă la 11 iunie 1974, jucătorii vor fi cantonați la Feldeberg, în Elveția. În această țară ei vor susține mai multe jocuri amicale. Apoi se vor stabili la Frankfurt pe Main, unde vor disputa primele două jocuri din cadrul optimilor C.M. După al doilea meci, ei vor pleca la Gelsenkirchen pentru a treia partidă. Programul ulterior va depinde de locul pe care se vor clasa în grupă.

● **CIUDATUL GEORGE BEST.** „Cazul Best" este departe de a fi încheiat. Raporturile sale cu Manchester United nu sînt încă lămurite. Pentru moment, BEST și-a găsit alte ocupații : scrie o carte și studiază oportunitatea de a interpreta un rol principal într-un film. BEST intenționează să încredințeze cartea spre tipărire editurii care-i va face cea mai bună ofertă. Subiectul cărții : problemele unui as al fotbalului, pe teren și în afara lui.

● **SENZAȚIE ÎN BELGIA.** Atenția opiniei publice a fost atrasă de senzaționala concediere a antrenorului GEORG KESSLER de către conducerea clubului Anderlecht din Bruxelles, campioana Belgiei. KESSLER, care se află la conducerea tehnică a echipei de-abia de un an, a fost scos în mod brutal de conducere din funcție, ca urmare a unei situații create de jucători. Aceștia și-au pus clubul în alternativa de a alege între ei și antrenor ! Și clubul a ales jucătorii...

● **UN ITALO-ENGLEZ LA BOLOGNA.** De cîteva zile se află la Bologna, unde se antrenează cu jucătorii echipei cu același nume, jucătorul de origine italiană Carlo Sartori. Acesta este legitimat de Manchester United, care l-a folosit cu intermitență. Cum clubul englez se află într-o perioadă de criză, Sartori s-a gîndit că ar putea încerca să joace în Italia, cum a făcut și Chinaglia, un alt fotbalist de origine italiană venit din Anglia. Sartori speră să obțină dezlegarea de la Manchester United și dreptul de a juca în Italia, dată fiind originea lui.

● **ALT RECORD BRAZILIAN.** Cu prilejul sărbătorilor sfîrșitului de an 1972, nu mai puțin de 19 fotbaliști din echipe fruntașe s-au însurat. Este și acesta un record brazilian al genului. Printre jucătorii care s-au căsătorit figurează și doi membri ai reprezentativei Braziliei — Tostao și Leivinha.

ACTIVITATEA TINERILOR NOȘTRI JUCĂTORI

DUPĂ TURNEUL ÎN GRECIA, URMEAZĂ CEL DE LA VIAREGGIO

Cu trei zile înainte de încheierea anului trecut s-a înapoiat din Grecia, unde a întreprins un turneu de trei meciuri, selecționata de tineret a țării (sub 23 de ani). Rezultatele obținute se cunosc : *0-0 cu selecționata cluburilor din Lamia, 2-0 cu echipa de primă ligă Trikala* din orașul cu același nume și *1-2 cu formația Larisa*. Despre utilitatea și roadele acestui turneu ne-a vorbit antrenorul *Cornel Drăgușin*.

„Turneul, ne-a spus el, *a urmărit trei obiective : 1) realizarea unui cîștig de experiență internațională la unii tineri ; 2) prelungirea activității competiționale la jucători care la cluburile lor nu au suficientă continuitate ; 3) omogenizarea mai bună a formației de bază. Consider că toate trei obiectivele au fost atinse. Turneul a pus jucătorii, prin duritatea lui (adversari ambițioși, terenuri tari, arbitraje subiective) și prin frecvența neobișnuită pentru ei a jocurilor (3 în 5 zile) în situația de a fi foarte solicitați și de a da tot ce pot. Și din acest punct de vedere, și în primul rînd al jocului, ei au corespuns. Mai ales în a doua partidă, care a fost testul cel mai convingător. Am reținut mai ales faptul că jucătorii știu să se completeze unul pe altul și se ajută să-și valorifice mai bine calitățile principale. Formația de bază — cu o vîrstă medie de 20 ani și 4 luni (Iordache-Tănăsescu Ciugarin, Sameș, Anghelini-Multescu sau Moldovan, Bölöni, Beldeanu-Troi, Roznai, Aelenei) a corespuns integral ; în condiții normale de joc, și asta s-a întîmplat la Trikala, a practicat un fotbal de bun nivel tehnico-tactic".*

Viitoarea acțiune a lotului de tineret sub 23 ani va avea loc în luna martie, odată cu pregătirile lotului A. Pînă atunci, în februarie, va reintra în arenă lotul de tineret sub 21 de ani, care va debuta într-o competiție oficială : *turneul internațional de la Viareggio (Italia).*

● MĂRIREA DIMENSIUNILOR PORȚILOR ● LIMITAREA ZONEI OFSAIDULUI

...și alte două propuneri reținute de comisia fotbalului profesionist U.E.F.A. pentru... reducerea spectatorilor pe stadioane

Scăderea numărului de spectatori îngrijorează tot mai mult toate cercurile fotbalistice, cele naționale ca și cele internaționale. Și nu numai atît. Foarte mulți discută despre măsurile care trebuie luate nu numai pentru oprirea acestui fenomen, ci și pentru reducerea lui.

O altă spectatorilor pe stadioane, după cum relatează presa sportivă italiană, în sînul Uniunii Europene de Fotbal Asociație (U.E.F.A.), mai precis cu ocazia unei ședințe a comisiei fotbalului profesionist, întrunită în decembrie la Zürich. Pe ordinea de zi a figurat, printre altele, și problema reducerii tot mai accentuate a asistențelor la jocurile de fotbal, care a făcut obiectul unor ample discuții încheiate cu reținerea a patru propuneri (din cele zece prezentate) menite să atragă din nou spectatorii.

Care au fost concluziile comisiei ? **Roger Petit** (Belgia), președintele acestei comisii a fotbalului profesionist, a declarat după ședință unui corespondent al revistei vest-germane „Bild" : **„Numărul spectatorilor scade într-un mod extrem de îngrijorător și asta ne preocupă foarte serios. În discuțiile noastre am ajuns la convingerea unanimă că numai un număr mai mare de goluri poate să repopuleze stadioanele".**

În acest scop, informează revista citată, comisia s-a oprit asupra următoarelor măsuri, cu adevărat revoluționare, care urmează — după o prealabilă aprobare a U.E.F.A.-ei — să intre în vigoare din luna martie, iar apoi să fie puse în aplicare în cupele europene :

1. **Acordarea unui punct în plus pentru 4 goluri marcate într-un meci ; adică, o echipă care va învinge cu 4—3, de pildă, va primi nu două, ci trei puncte** (n.r. — Chiar la jocurile tur-retur eliminatorii se aplică sistemul punctajului, echipa învingătoare primind două puncte ; potrivit noului punctaj propus, o echipă se va califica dacă a învins cu 4—3, deși a pierdut returul cu 3—1, totalizînd trei puncte față de două ale adversarului).

2. **Acordarea unui punct în plus la victoriile obținute la diferență de la patru goluri în sus :** învingătoare cu 4—0, 5—1, 6—2, o echipă ar primi trei puncte.

3. **Mărirea dimensiunilor porții cu 10%,** adică 8,05 m în lungime (în loc de 7,32) și 2,68 m în înălțime (în loc de 2,44).

4. **Prelungirea liniei de 16 m a suprafeței de pedeapsă** pînă la marginile laterale ale terenului și aplicarea regulii ofsaid-ului numai în această zonă lată de 16 m.

Care din aceste propuneri va fi acceptată, e greu de precizat. Cu atît mai mult cu cît în unele cazuri (propunerile 3 și 4) este necesar și acordul F.I.F.A.-ei și în primul rînd al lui International Board.

CAMPIONATE NAȚIONALE

R. F. a GERMANIEI

(Clasamentul turului)

1. BAYERN MUNCHEN	17	45—14	27
2. Fortuna Düsseldorf	17	38—23	25
3. Wuppertaler S. V.	17	31—17	21
4. V. f. B. Stuttgart	17	36—26	21
5. 1 F. C. Köln	17	33—24	21
6. M. S. V. Duisburg	17	26—17	20
7. 1 F. C. Kaiserslautern	17	27—26	18
8. Kickers Offenbach	17	31—31	18
9. Borussia M.-gladbach	17	34—34	17
10. Eintracht Frankfurt	17	32—27	17
11. V. f. L. Bochum	17	24—30	17
12. Hannover 96	17	26—37	14
13. Hertha B. S. C.	17	25—38	14
14. Schalke 04	17	24—36	12
15. Eintracht Braunschw.	17	13—26	12
16. Werder Bremen	17	16—23	11
17. Rot-Weiss Oberhausen	17	19—40	10
18. Hamburger S. V.	17	22—33	9

FRANȚA

(Clasamentul turului ; s-a luat hotărîrea ca etapa a XVI-a, perturbată din cauza grevei jucătorilor profesioniști, să se rejoace în întregime la primăvară)

1. NICE	18	43—20	28
2. Nantes	18	32—17	25
3. Nîmes	18	22—17	22
4. Marseille	18	32—15	21
5. St. Etienne	18	31—22	21
6. Nancy	18	26—22	21
7. Angers	18	27—27	19
8. Lyon	18	26—30	19
9. Bastia	18	27—19	18
10. Rennes	18	25—23	18
11. Sochaux	18	25—27	18
12. Metz	18	23—29	18
13. Reims	18	19—23	17
14. Strasbourg	18	21—28	17
15. Bordeaux	18	23—26	15
16. Ajaccio	18	20—29	14
17. Valenciennes	18	16—28	13
18. Sedan	18	21—36	13
19. Red Star	18	15—27	12
20. F. C. Paris	18	22—31	11

PORTUGALIA

(Clasamentul turului)

1. BENFICA LISABONA	15	49— 5	30
2. Belenenses	15	32—19	22
3. Sporting Lisabona	15	34—14	20
4. Boavista Porto	15	25—25	19
5. Vitoria Setubal	15	34—12	17
6. Guimaraes	15	24—19	17
7. C.U.F. Barreiro	15	20—20	16
8. Leixoes Porto	15	14—17	15
9. Porto	15	20—15	15
10. Barreirense	15	23—35	13
11. Montijo	15	14—20	11
12. Unio Tomar	15	17—34	11
13. Beira—Mar	15	10—29	10
14. Farense Faro	15	13—30	9
15. Atletico Lisabona	15	13—32	7
16. Coimbra	15	10—30	7

Redacția și administrația : str. Vasile Conta nr. 16, București. Tiparul : I. P. Informația, str. Brezoianu nr. 23—25, București.

PROLETARI DIN TOATE TĂRILE, UNIȚI-VĂ!

FOTBAL

REVISTĂ SĂPTĂMÎNALĂ
ANUL VIII
346
MIERCURI
10 IANUARIE 1973
12 PAGINI
2 LEI

START ÎN PREGĂTIREA NOULUI SEZON!

DOUA IMAGINI SUGESTIVE : STEAUA, liderul campionatului, la ol doilea antrenament, al anului pe terenul ei de la Ghencea ; DINAMOVIȘTII efectuau, în acel moment, controlul medical de rigoare. (în clișeu, Radu Nunweiller)

Fotografii de S. BAKCI și I. MIHAICA

COMENTARII PE MARGINEA CURSULUI DE PERFECȚIONARE A ANTRENORILOR, ORGANIZAT DE F. R. F.

O ACȚIUNE AVÎND DREPT SCOP ÎMBUNĂTĂȚIREA PREGĂTIRII PROFESIONALE A TEHNICIENILOR ȘI ABORDAREA UNOR PROBLEME DE FOND PRIVIND PROGRESUL FOTBALULUI ROMÂNESC

În pag. 10

REVISTA **FOTBAL** VĂ PREZINTĂ :

CLASAMENTUL ECHIPELOR NAȚIONALE DIN EUROPA PE 1972

- Locul I: R. F. a GERMANIEI
- ROMÂNIA pe locul 10

LA „INTERVIUL SĂPTĂMÎNII",

Emmerich JENEI :

„LUNA IANUARIE – O SURSĂ DE ENERGIE PENTRU ÎNTREG ANUL"

se împrumută acasă.

INTERVIUL SĂPTĂMÎNII

EMMERICH JENEI „LUNA IANUARIE — O SURSĂ DE ENERGIE PENTRU ÎNTREG ANUL"

Internaționalul Emmerich Jenei este oaspetele „Interviului săptămînii" nu pentru că a devenit antrenor secund al echipei naționale de tineret, ci pentru multe alte motive, printre care cel mai important este acela că de numele lui se leagă destule repere atunci cînd e vorba despre viața sportivă a fotbalistului, despre francheța în teren, despre sobrietate în general.

În aceste zile de start, prezența lui Jenei în această pagină are în primul rînd rostul clarificării unor probleme esențiale în legătură cu PREGĂTIREA FOTBALISTULUI **pentru sezonul care bate la ușă. Bineînțeles că o convorbire cu Jenei, un tînăr și talentat antrenor în plină ascensiune, nu se poate limita la o problemă tehnică. Iată de ce vom încerca să depășim sfera enunțată. Dar, să nu anticipăm, și să lăsăm conversația să curgă.**

— Spune-mi, te rog, „bătrîne" Jenei, ceva în legătură cu fondul pregătirii de iarnă a fotbalistului. Aș vrea să intru într-un vestiar imaginar, ca să ascult ce ai spune fotbaliștilor tineri și (poate) nu numai celor tineri...

— La capitolul pregătirii de iarnă, te rog să mă crezi, am anumite certitudini, care ar putea lăsa impresia că încerc să joc rolul predicatorului. Vreau să spun că această pregătire de iarnă și mai ales aceste prime trei săptămîni, cu care se încheie luna ianuarie, sînt hotărîtoare pentru fotbaliștii noștri, ca și pentru toți fotbaliștii care au condițiile climei noastre. Pregătirea de iarnă e atît de importantă, încît aș putea spune că ea reprezintă, de fapt, o sursă de energie pentru tot anul. La noi se spune că, datorită „specificului anotimpurilor", există și o a doua perioadă de pregătire — cea de vară. Eu cred, însă, că nu e chiar așa. Scurta perioadă de vacanță din vară nu poate repeta fondul pregătirii de iarnă. La reluarea lucrului în miez de vară, treburile stau altfel. Ideal ar fi ca în acea scurtă perioadă de vacanță estivală jucătorul să reia fotbalul de la nivelul „finalei Cupei" sau al ultimei zile de campionat (pentru cei care n-au ajuns în finală). Cu pregătirea de iarnă e, însă, cu totul altceva. Durata ei schimbă mult profilul. Iar primele trei săptămîni constituie marele obstacol de învins. Aș putea spune că un jucător poartă, de-a lungul întregului an, amprenta seriozității și devotamentului (nu exagerez de loc!) cu care s-a „jertfit" în aceste trei săptămîni, în lupta cu pantele înzăpezite, cu zgura înghețată, cu mingile medicinale, cu spalierele și cu multe, multe alte obstacole. Aș vrea să se rețină, însă, un lucru: această pregătire dură, în primele trei săptămîni, poate să fie egală cu zero dacă acumulările realizate în ianuarie nu se întrețin pînă în următorul... opt ianuarie.

— Vrei să spui că...

— Vreau să spun că, mai mult decît în orice altă perioadă a anului, săptămînile din ianuarie sînt în primul rînd **o problemă personală a jucătorului. Dacă în alte luni, și mai ales în perioadele competiționale de vîrf,** antrenorul este **dator să-și stimuleze din cînd în cînd elevii, în aceste trei săptămîni și — în general — de-a lungul întregii pregătiri de iarnă, fotbalistul trebuie să fie primul care să-i ceară antrenorului înăsprirea cu orice preț a lucrului.**

— Mie mi se pare limpede tot ceea ce spui. Aș vrea să-ți pun, acum, o întrebare mai dificilă. Ai făcut parte din echipa națională, acum un deceniu?

— Da. Asta a fost cea mai mare bucurie a mea, ca fotbalist. Nu pot uita, de pildă, „11"-le: Voinescu — Zavoda II, Nunweiller III, Greavu — Jenei, Bone — Pîrcălab, Constantin, Dridea, Seredai, Tătaru.

— Îmi pare bine că l-ai reamintit. Pentru noi toți, el înseamnă o echipă puternică. Spune-mi, te rog, ce diferență este între echipa ta și națională de astăzi?

— Echipa mea, dacă-mi permiți expresia, nu a fost mai slabă decît cea de astăzi. Trebuie să admit că rezultatele echipei de astăzi sînt în general mai bune decît ale echipei mele, dar, te rog să mă crezi, nu am deloc conștiința unei culpabilități față de ceea ce am făcut noi. Marele succes al echipei de astăzi este acela că a jucat mai mult și cu adversari diferiți. **Noi am jucat, în general, într-un cerc restrins, în care toate echipele erau avide de victorie. „Tricolorii" de astăzi s-au bucurat de o mai mare variație, înfruntînd deseori echipe care au tratat jocul** din toate punctele de vedere. **Dacă vrei, între echipa anilor mei și cea de astăzi există o comparație foarte semnificativă. Pe vremea mea, exista un Apolzan, adică un artist incomparabil, unul dintre cei mai mari jucători pe care i-am văzut, care abia a reușit să adune 22 de selecții într-o viață de om. Într-o altă perioadă, cea apropiată zilelor de astăzi, Dan Coe a atins, fără probleme, 40 de selecții în echipa națională.** Cu asta cred că am spus totul.

– Aș vrea să-ți pun o nouă întrebare de specialitate. Aș vrea să știu dacă există (sau nu) o promovare logică a fotbaliștilor noștri, de la o treaptă de vîrstă la alta?

— Am să încep cu un răspuns de... strictă specialitate. Cu ani în urmă, exista un gol între juniori și echipa I. Astăzi, acest gol este bine suplinit de campionatul echipelor de tineret-rezerve. Știu că există voci care aduc obiecțiuni acestui campionat, mai ales în planul cheltuielilor materiale, dar ele mi se par neîntemeiate. Poate că s-ar putea aduce unele ameliorări de ordin organizatoric, ca de pildă împărțirea campionatului în zone, pentru limitarea cheltuielilor, dar asta este o chestiune care nu schimbă principiile. Aș vrea să spun că acest campionat de tineret ar putea fi și mai eficace dacă s-ar rezolva (într-un fel) problema terenurilor. În general, mai ales în perioada terenurilor grele, echipele de tineret sînt expediate undeva în afara orașului, fiind condamnate să joace pe suprafețe care nu contribuie nici pe departe la îmbunătățirea tehnicii de joc.

— Ce părere ai despre ordinea „primilor cinci" în clasamentul celor mai buni fotbaliști ai anului?

— Mie mi-e foarte greu să supervizez acest clasament. Totul este atît de relativ... Deseori ești în situația de a nu putea vedea un jucător decît în cel mult două meciuri într-un an. Mă bucură **însă faptul că pe locul întîi se** află Dinu. El este unul din puținii noștri jucători care vrea să joace întotdeauna bine. **În privința lui** Boc, cred că ar putea ajunge un stoper de mare clasă internațională dacă ar încerca să joace ceva mai puțin spectaculos. **În ceea ce-l privește pe Dobrin, trebuie să mărturisesc că îmi place foarte mult să-l văd jucînd. Asta nu mă împiedică să spun, însă, că acest formidabil talent irosește o bună parte din potențialul său de jucător în folosul publicului și în defavoarea echipei. Poziția lui Adamache mă bucură de asemenea.** Am un sentiment de optimism ori de cîte ori asist la victoria sobrietății, **Consider că Adamache a realizat o performanță strălucită, cîștigînd — fie chiar și temporar, poate — duelul cu un portar atît de talentat cum este Răducanu. În sfîrșit, Dumitru este feblețea mea. Îl iubesc pentru nenumărate motive. Aș putea spune oricînd că Dumitru este unul dintre cei mai buni produși ai fotbalului nostru. Mi-e teamă de un singur lucru: în ultimul timp el este tot mai mult înaintaș și din ce în ce mai puțin fundaș. Cred că un mijlocaș care manifestă o preferință pentru una dintre cele două obligații ale sale nu se află pe drumul cel bun.**

— Ce părere ai despre actualul stadiu general al fotbalului nostru?

— N-aș vrea să folosesc cuvinte prea categorice: e atît de nepotrivit să faci treaba asta în fotbal. Aș vrea să spun, însă, că nu prea știm să jucăm decît atunci cînd avem mingea la picior. **O mare echipă, un mare fotbalist, trebuie să știe două lucruri: să se lipească de adversari și să se... dezlipească de adversari. La primul punct nu avem întotdeauna tenacitatea necesară. La punctul doi, nu avem, întotdeauna, pregătirea necesară. La acest punct doi, Dumitrache mi se pare un fotbalist comparabil cu oricare alt jucător din lume. Din păcate, această admirabilă calitate se irosește în fața ochilor noștri. Gîndește-te, apoi, cu cît ar crește potențialul ofensiv al echipei noastre naționale dacă Dobrin ar lucra puțin mai mult pentru a se putea „dezlipi" mai ușor de adversar!**

— Am auzit că te numeri printre antrenorii care vor pleca curînd într-un schimb de experiență în R. F. a Germaniei.

— Da. Sper să plec la mijlocul săptămînii, împreună cu Hașoti și cu Ștefan Coidum. Sper să avem prilejul să învățăm ceva. Ar fi fost mai bine, poate, ca acest schimb de experiență să fi avut loc în perioada lor pregătitoare, unde cred că se pun bazele impresionantei pregătiri fizice a fotbaliștilor vest-germani. Și așa, însă, sper să nu mă limitez la antrenamentele curente ale echipelor, chiar dacă ele se numesc Bayern München sau Borussia Moenchengladbach. Vreau să „înregistrez" toată filiera. Vreau să văd cum începe lucrul, mai ales cu copiii. Am convingerea că piticii noștri nu sînt cu nimic mai puțin talentați decît ai lor. Mor de curiozitate să știu unde reușesc piticii vest-germani să primească un schwung care să-i propulseze. Să fie oare o chestiune de ordin organizatoric? Să fie o chestiune de ordin tehnic? Să fie altceva la mijloc? Toate acestea sînt întrebări la care aș vrea să am măcar un început de răspuns. Am convingerea că noi avem la dispoziție o materie primă deseori superioară fotbalului care dă un Beckenbauer sau un Gerd Müller. Unde să fie taina celor două metamorfoze? Cu aceste gînduri plec în țara lui Netzer, hotărît să învăț 20 de ore din 24...

Ioan CHIRILĂ

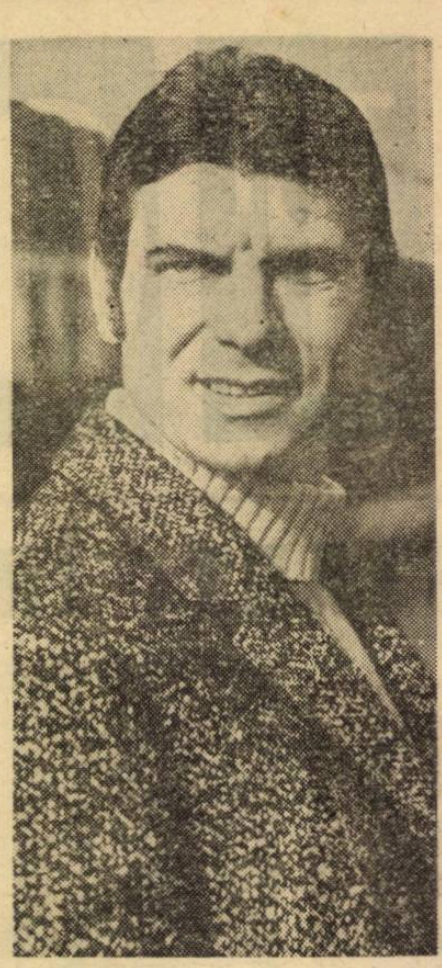

• IARNA ESTE O PROBLEMĂ PERSONALĂ A FOTBALULUI • DE LA APOLZAN LA DAN COE • MĂ BUCUR CĂ PE LOCUL ÎNTÎI SE AFLĂ DINU • AM O STARE DE OPTIMISM ORI DE CÎTE ORI ASIST LA VICTORIA SOBRIETĂȚII • UNDE ESTE TAINA LUI NETZER?

• UN BĂNĂȚEAN DIN... BACĂU, RAPIDIST: Paul Neagu ne expediază din Bacău o scrisoare de vreo cinci file în care ni se destăinuie că s-a născut la Timișoara, că a fost coleg de școală cu Ritter și Ciopraga, că are 50 de ani — mulți înainte! — fiind, în tinerețe, un bun voleibalist. Și mai aflăm din primele rînduri ale scrisorii că este... rapidist convins. În continuare, pune în discuție două probleme de interes general. Prima: **„Tot Răducanu rămîne cel mai bun portar al nostru. Așa cum este el, cu gafele pe care le face. La cea din meciul cu Cehoslovacia, golul lui Capcovic, era să-mi mănînce pălăria de necaz. Dar, repet, Răducanu va fi întotdeauna mai util echipei naționale decît oricare alt portar din România".** A doua problemă pe care o ridică cititorul nostru din Bacău se referă la arbitrii de fotbal. **„Aceștia știu doar un singur lucru: să fluiere o infracțiune. Cîți dintre cavalerii fluierului cunosc însă arta de a preveni o abatere ca aceea a lui Dumitrache, din meciul cu Farul? Puțini, foarte puțini caută și reușesc să reprime din fașă jocul dur, să curme vînătoarea de picioare a adversarilor mai dotați. Federația de fotbal ar trebui să facă tot posibilul pentru a alcătui, școlariza și promova un lot de arbitri tineri, curajoși, înzestrați cu toate cunoștințele despre evoluția fotbalului modern. Nu prea există preocupări în această privință, lăsîndu-se totul cam la voia întîmplării...".**

• IDOLII LUI, APĂRĂTORII PETROLULUI. „Îmi place foarte mult fotbalul — afirmă Marcel Lupea, elev la Școala nr. 2 din Urziceni. **De altfel, joc fundaș în echipa școlii noastre, post pe care încerc să mă perfecționez, să aflu cît mai multe din secretele lui. Am și cîțiva jucători — apărătorii Petrolului — pe care-i urmăresc ori de cîte ori mi se oferă prilejul, pentru a învăța cîte ceva de la ei și despre care aș dori mult de tot să-mi dați cîteva informații...".**

— Cu plăcere, dragă Marcel. Și să-i luăm pe rînd. Nae Ionescu este tîrgoviștean, are 24 ani și este internațional A. Fundaș lateral ofensiv, cu șut extrem de puternic și o rezistență ieșită din comun. Tudorie, ploieștean de origine, a jucat, pînă în vara anului trecut, la Politehnica Galați, unde a făcut facultatea. A debutat, în Divizia A, chiar în toamna lui '72, remarcîndu-se prin detentă și plasament. Ciupitu — bucureștean de origine — a fost, pînă recent, atacant. O inspirație fericită a lui Oană l-a adus în compartimentul defensiv al Petrolului, unde are toate șansele să devină titular de nădejde. Gruber a învățat fotbalul la „U" Cluj. Mic de statură, compensează această deficiență prin viteză de reacție și abilitate. Cei patru joacă împreună din acest campionat și, surprinzător, după 15 etape, au reușit să protejeze excelent poarta lui Mihai Ionescu, în care adversarii n-au marcat decît 11 goluri, apărarea Petrolului fiind, alături, de cea a Rapidului și aceea a Steagului roșu, una dintre cele mai bune ale campionatului.

„Spuneți-mi, cum aș putea să corespondez cu N. Ionescu, Tudorie, Gruber?"

— Scriindu-le pe adresa Petrolului: str. Stadionului nr. 26, Ploiești.

• DIN SPIRIT DE FRONDĂ. Nicu Savin din Moinești este — și veți vedea de ce, stimați cititori — un nemulțumit care ignoră orice evidență și contrazice fără a-și argumenta în vreun fel afirmațiile. Numai așa, din spirit de frondă, sau, mai pe românește spus, ca să se afle în treabă. **„În sfîrșit, exclamă susnumitul, ați reușit să-i scoateți pe Dinu cel mai bun fotbalist al anului, cînd în țara asta există atîția alții mai merituoși...".**

— Nu redacția a conferit lui Dinu titlul de cel mai bun fotbalist al anului, stimate tovarășe... nesatisfăcut. Au făcut-o: **cei 16 antrenori ai echipelor divizionare A care cunosc ceva mai mult fotbal decît domnia voastră; 14 000 de cititori din voturile cărora a ieșit cîștigător la mare distanță față de al doilea; 61 de comentatori sportivi care l-au văzut jucînd de mai multe ori decît dv.; calificativele pe care le-a obținut acest jucător atît în campionat, cît și la echipa națională. E clar?".**

• MAI MULȚI VINOVAȚI. „Trecînd peste faptul că, la ora actuală există cîțiva jucători foarte buni care ar trebui neapărat încercați în echipa națională (Olteanu, Sameș, Mulțescu) — ne scrie Gheorghe Cămui, din Motru — **eu unul consider că nu antrenorul național este principalul vinovat că jucătorii trimiși în teren nu dau randamentul corespunzător...".**

— Dar cine? De obicei în capul lui se sparg toate... oalele!

„Vinovați sînt, înainte de toate, antrenorii de la cluburi că, de exemplu, Dumitru, Sătmăreanu și Dumitrache nu sînt în formă atunci cînd trebuie să apere culorile echipei naționale. Și vinovați sînt chiar respectivii jucători, care nu se străduiesc, nu se îngrijesc să-și mențină cît mai mult forma maximă, printr-o pregătire continuă și o viață sportivă exemplară. Orice altă afirmație e pură speculație...".

• PE SCURT. IOAN ROTH (Sighișoara): Am transmis felicitările dumneavoastră și urările pentru noul an echipei Rapid București; ANGELICA CHIUHIU (Galați): Vreți să vă... căsătoriți cu Dumitrache? Dar pe el l-ați întrebat?; ILIE OPREA (Ploiești): Revista și-a expus clar punctul de vedere în legătură cu arbitrajul lui A. Bentu la meciul Steaua — Petrolul, considerîndu-l ca necorespunzător. MARIN BUCUREI (Provița de Sus, Prahova): Nu avem adresele de acasă ale jucătorilor; GHEORGHE ȘUTA (Satu Mare): N-am găsit lucruri noi și interesante în scrisoarea dv., care să poată fi publicate; VASILE MARCEL (Izvorul Ilfov): Nu avem fotografiile pe care ni le solicitați; LUCIA CIUCIULEA (Codlea, Brașov): Răducanu are 27 de ani, 1,90 m înălțime și 92 kg. Este bucureștean, căsătorit și are un copil.

CU CITITORII ● DIALOG ● CU CITITORII ● DIALOG

STIMĂ ȘI PREȚUIRE

În această epocă istorică — sublinia tovarășul *NICOLAE CEAUȘESCU* în expunerea rostită la ședința jubiliară a Marii Adunări Naționale consacrată aniversării unui sfert de veac de la proclamarea Republicii — *România, ca rezultat al marilor succese obținute pe planul edificării lumii noi, socialiste, al politicii ei consecvente de promovare fermă a principiilor noi de relații între state, a egalității, respectului și conlucrării rodnice între națiuni, se bucură de prețuirea, simpatia și considerația cercurilor largi ale opiniei publice mondiale, are prieteni pe toate meridianele lumii. Viața, evenimentele au pus și mai puternic în evidență justețea și realismul acestei politici care răspunde pe deplin aspirațiilor și năzuințelor poporului român, precum și intereselor generale ale popoarelor dornice să trăiască în pace și securitate, în înțelegere și colaborare*".

După cum este știut, România acționează cu perseverență pentru consolidarea în viața internațională, în relațiile dintre state, a unor principii și norme raționale, echitabile, de o mare elevațiune morală, cum sînt respectarea suveranității și independenței naționale, a integrității teritoriale, egalitatea în drepturi, neamestecul în treburile interne, renunțarea la forță și la amenințarea cu forța, avantajul reciproc, în a căror înfăptuire sînt interesate toate popoarele lumii, ele formînd „chela" asigurării unui cadru optim pentru dezvoltarea fiecărei națiuni, liberă de a-și hotărî de sine stătător destinele.

AGENDA POLITICĂ A SĂPTĂMÎNII

Deosebit de activă și de apreciată este, de asemenea, contribuția țării noastre la eforturile întreprinse pentru justa abordare sau soluționare a problemelor ce confruntă astăzi omenirea, pentru instaurarea unui climat de încredere, destindere și securitate în lume, pentru normalizarea raporturilor interstatale, pentru promovarea largă a cooperării internaționale. În acest sens, este de remarcat activitatea neobosită depusă de conducătorul partidului și statului nostru, tovarășul *NICOLAE CEAUȘESCU* care, prin numărul și importanța contactelor personale stabilite și întreținute cu conducătorii altor state, prin vizitele făcute și primite în cadrul desfășurării acțiunilor țării pe plan internațional, prin exprimarea cu o claritate și fermitate desăvîrșite a pozițiilor Republicii noastre, prin spiritul de inițiativă manifestat, prin hotărîrea cu care militează pentru împlinirea idealurilor celor mai înaintate ale contemporaneității, și-a atras stima și prețuire pe toate meridianele globului, sporind, totodată, considerabil prestigiul României în lumea întreagă.

Urmînd altor vizite efectuate de președintele *NICOLAE CEAUȘESCU* pe continentul asiatic, actuala vizită în Pakistan (prima pe care un șef de stat român o face în această țară), începută sub auspicii dintre cele mai favorabile, confirmă interesul profund manifestat de România pentru dezvoltarea în continuare a unor relații fructuoase cu statele din Asia.

Atmosfera plină de căldură cu care conducătorii Pakistanului și locuitorii capitalei l-au întîmpinat și înconjurat în primele zile ale vizitei sale pe președintele României socialiste constituie o dovadă elocventă a sentimentelor de stimă și prețuire pe care poporul pakistanez le nutrește față de realizările poporului român, față de conducătorul său.

Decurgînd într-o ambianță cordială, prietenească, vizita președintelui *NICOLAE CEAUȘESCU* va pune, desigur, o bază și mai trainică relațiilor bilaterale româno-pakistaneze, colaborării reciproc avantajoase dintre cele două țări și popoare, va contribui, totodată, la edificarea păcii și securității în lumea întreagă.

DORINȚA UNANIMĂ PENTRU 1973

O NOUĂ AFIRMARE PE PLAN INTERNAȚIONAL

Este o realitate de necontestat că anul acesta debutează cu un suflu aparte, de proporții cam neobișnuite în fotbalul nostru — s-o recunoaștem — în ceea ce privește grija cu care este privită „atacarea" perioadei pregătitoare, măsurile pentru buna desfășurare a viitorului sezon.

Recentul curs de perfecționare a antrenorilor, ținut timp de trei zile la București, a fost folosit de către F.R.F. nu numai pentru improspătarea unor cunoștințe sau predarea unor elemente de metodică avansată, pentru informarea tehnicienilor asupra unor noutăți din soccerul mondial, ci și pentru O ATENȚIONARE SPECIALĂ ASUPRA MARILOR OBLIGAȚII CARE REVIN ÎN ACEST AN FOTBALULUI NOSTRU ȘI — IMPLICIT — FIECĂRUI ANTRENOR.

Realitatea că avem de-a face cu un start deosebit, în comparație cu cel al altor ani, este reflectată atît de UNELE MĂSURI PE PLAN CENTRAL (cursul la care ne-am referit, apropiata reorganizare a Colegiului central de antrenori, hotărîrea ca antrenorii federali să iasă din sedentarismul muncii de birou, administrative, și să urmărească efectiv, în intervale de cîte două săptămîni desfășurarea antrenamentelor la club etc.), CÎT ȘI DE FERMITATEA DECLARAȚIILOR UNOR ANTRENORI AI ECHIPELOR DE DIVIZIA A ÎN LEGĂTURĂ CU HOTĂRÎREA LOR DE A DA PERIOADEI PREGĂTITOARE TOATĂ PONDEREA, TOATĂ BOGĂȚIA DE CONȚINUT NECESARĂ PENTRU OBȚINEREA ACELOR ACUMULĂRI CARE SĂ GARANTEZE UN NIVEL RIDICAT RETURULUI CAMPIONATULUI. În acest sens, ni se par grăitoare, semnificative, atît răspunsurile la ancheta pe care o publică de două zile ziarul „SPORTUL", în legătură cu felul cum fiecare echipă se va strădui să-și aducă partea sa de contribuție la ridicarea calității jocului practicat în campionat, cît și răspunsurile unor antrenori, în paginile de mijloc, de azi, ale revistei noastre, legate de tema acumulărilor cu care au plecat de la cursul de perfecționare. Credem însă că este bine să amintim antrenorilor că toate declarațiile lor, toate promisiunile pe care le fac în aceste zile, în ședințe sau în coloanele presei, AU VALOARE NU ÎN SIMPLA LOR EXPRIMARE CI ÎN ACOPERIREA CONCRETĂ, PRACTICĂ ULTERIOARĂ, ÎN MODALITĂȚILE DE EXPRIMARE EFECTIVĂ, ÎN TEREN, A ECHIPELOR PE CARE LE CONDUC, în momentul în care va începe campionatul.

În acest început de an, în care se vorbește atît despre necesitatea îmbunătățirii muncii de instruire și de educație la echipele de club, se abordează — cum este și firesc — cu cel puțin aceeași acuitate și CHESTIUNEA ECHIPEI NAȚIONALE.

În cuvîntul de închidere a cursului de săptămîna trecută, președintele F.R.F. a formulat fără echivoc obiectivul competițional numărul 1 al acesteia în 1973: OBȚINEREA CALIFICĂRII PENTRU TURNEUL FINAL AL C.M.

Rezultă de aici că pentru reprezentativa de fotbal a țării noastre, acesta este UN AN CU TOTUL EXCEPȚIONAL, ei cerîndu-i-se să redediteze performanța din 1969 cînd s-a calificat pentru „EL MUNDIAL".

După cum bine se știe, prezența noastră printre cele mai bune 16 echipe din lume, în Mexic, a avut importante repercusiuni pozitive asupra întregii OPTICI A LUMII FOTBALULUI INTERNAȚIONAL ÎN LEGĂTURĂ CU SOCCERUL ROMÂNESC: numeroase oferte de turnee, facilități pentru perfectarea unor întîlniri cu echipe naționale prestigioase, un plus de prețuire pentru antrenorii români, o mai bună cotare a arbitrilor noștri, cuvînt cu o pondere în plus al delegaților noștri în diverse foruri continentale sau mondiale etc. În atari condiții, apare limpede că O REEDITARE A PERFORMANȚEI PREMEXICANE AR FI DE NATURĂ A ADUCE O FERMĂ CONSOLIDARE A PRESTIGIULUI INTERNAȚIONAL AL FOTBALULUI ROMÂNESC, CU AVANTAJELE DECURGÎND LOGIC — PE PLAN EXTERN, DAR ȘI INTERN — PENTRU ÎNTREAGA ACTIVITATE A ACESTUI SPORT.

În chenarul de mai jos, publicăm lista marilor acțiuni internaționale în care fotbalul nostru este angajat în acest an. După cum se vede, este vorba despre o largă angajare, la eșaloane reprezentative diverse, la care se adaugă, bineînțeles, și calendarul echipelor de club, în această primăvară, prin continuarea cursei lui Rapid în Cupa Cupelor, iar din toamnă prin intrarea unui nou eșalon de 4—5 echipe în competițiile europene intercluburi.

Elementele condiționale ale unei bune reprezentări internaționale în acest an au fost clar jalonate în aceste zile:

MUNCĂ DE INSTRUIRE TEMEINICĂ, EXIGENTĂ, ÎN CONCORDANȚĂ CU IMPERATIVELE SEVERE ȘI ABSOLUTE ALE FOTBALULUI INTERNAȚIONAL DE MARE PERFORMANȚĂ, ALE AȘA-NUMITULUI „FOTBAL TOTAL";

DESFĂȘURAREA UNUI PROCES EDUCAȚIONAL PERMANENT ȘI PROFUND, INTRANSIGENȚĂ FAȚĂ DE ABATERILE DE ORICE FEL DE LA REGIMUL DE VIAȚĂ ȘI ANTRENAMENT IMPUS DE OBIECTIVELE MAJORE PE CARE ȘI LE-A FIXAT FOTBALUL NOSTRU;

ACTIVITATE, LA CLUB, ÎN CONCORDANȚĂ CU INTERESELE GENERALE ALE FOTBALULUI, ÎN AȘA FEL ÎNCÎT INSTRUIREA ÎN CADRUL ECHIPEI SĂ FIE ELEMENTUL PRIM PE CARE SĂ SE BAZEZE SELECȚIA ÎN LOTURI;

COLABORARE STRÎNSĂ ȘI SINCERĂ ÎNTRE TEHNICIENII ECHIPELOR DE DIVIZIA A, PRINCIPALE FURNIZOARE ALE ECHIPELOR NAȚIONALE, ȘI COLECTIVELE DE TEHNICIENI RESTRÎNSE, DIRECT RĂSPUNZĂTOARE DE UN LOT SAU ALTUL;

LA ECHIPELE NAȚIONALE, SPIRIT NOVATOR, CURAJ ÎN ACȚIUNE, FERMITATE ȘI HOTĂRÎRE, STRĂDANIE DE A ÎNFRÎNGE CONSERVATORISMUL ȘI UNELE „FETIȘURI".

În toată această acțiune amplă, plină de răspundere, care angajează nu numai fotbalul ci — prin larga audiență a acestui sport, prin marea sa priză la „marele public" — și întreaga noastră mișcare sportivă, se cuvin menționate și ROLUL, RESPONSABILITATEA BIROULUI FEDERAL. Acest organ de conducere al F.R.F., alcătuit din personalități de prestigiu ale fotbalului nostru, oameni cu multă experiență în acest sport, trebuie să acorde UN PLUS DE ATENȚIE PROBLEMELOR COMPLEXE ALE REPREZENTĂRII INTERNAȚIONALE, îndrumînd și controlînd îndeaproape pregătirile loturilor, intervenind energic, cu competența și autoritatea pe care i-e conferă compoziția sa, pentru remedierea la timp a defecțiunilor ce ar putea interveni.

O asemenea acțiune comună, la toate nivelele, poate duce la atingerea obiectivelor propuse, poate face din anul 1973 UN AN AL UNOR NOI AFIRMĂRI ALE FOTBALULUI NOSTRU pe planul competițional internațional.

Radu URZICEANU

CALENDARUL INTERNAȚIONAL PE 1973 AL FOTBALULUI ROMÂNESC

● REPREZENTATIVA A

18.IV	— Moscova : U.R.S.S. — România (amical)
6.V	— Tirana : Albania — România (prel. C. M.)
27.V	— București : România — R. D. Germană (prel. C. M.)
26.IX	— Berlin : R. D. Germană — România (prel. C. M.)
14.X	— București : România — Finlanda (prel. C. M.)
7.XI	— Sofia : Bulgaria — România (amical)

F. R. F. se află în posesia unei propuneri a forului turc pentru un joc amical România — Turcia la București, la 21 sau 28 martie.

În cadrul pregătirilor pentru noul sezon lotul urmează să întreprindă un turneu de 3—4 întîlniri în Spania, în intervalul 1—16 februarie.

● REPREZENTATIVA DE TINERET (23 ani)

19.IV	— Odesa : U.R.S.S. — România (amical)
6.V	— București : România — Albania (prel. camp. Europei)
26.V	— Leipzig : R. D. Germană — România (prel. camp. Europei)
21.VII	— Skoplje : Iugoslavia — România (Cupa Balcanică)
23.VII	— Skoplje : Grecia — România (Cupa Balcanică)
25.IX	— București : România — R. D. Germană (prel. camp. Europei)
7.XI	— București : România — Bulgaria (amical)

În proiect, un joc cu Polonia (amical), a cărui dată nu este încă fixată.

● SELECȚIONATA DE TINERET (21 ani)

26.V	— R. D. Germană — România, în R. D. Germană (amical)
25.IX	— România — R. D. Germană, în România (amical)

În cadrul pregătirilor, lotul va participa la turneul internațional de la Viareggio (23.II — 3.III).

● REPREZENTATIVA DE JUNIORI

18.III	— Atena : Grecia — România (prel. Turneului U.E.F.A.)
1.IV	— București : România — Grecia (prel. Turneului U.E.F.A.)
15.IV	— Belgrad : Iugoslavia — România (prel. Turneului U.E.F.A.)

În proiect : un joc amical cu Polonia în octombrie (dată nefixată).

În caz de calificare, echipa va participa la faza finală a Turneului U.E.F.A. (în Italia, 31.V — 9.VI)

Pentru pregătire, lotul va face o deplasare în Turcia, între 12 și 19 februarie, apoi va participa la un turneu internațional la Așhabad, în U.R.S.S. (25.II — 5.III).

CARNETUL SCRIITORULUI

EUGEN BARBU

CA LA ÎNCEPUT...

Primele fotografii ale fotbaliștilor aflați la primele antrenamente și-au făcut apariția în ziare. Decor de iarnă seacă, fără zăpadă de parcă ar fi mîncat-o oile prin cine știe ce văgăuni ; cabane, antrenori, medici, scufițe colorate ,treninguri și ici, colo, cîte o minge. Totul vestește întrecerile viitoare pe care le așteptăm cu nerăbdare pentru că viața fără fotbal este ca nunta fără lăutari, o știm bine cu toții...

Cred că nu fac o indiscreție dacă scriu aici că și la Federația de fotbal se pregătesc unele înnoiri. Fermul președinte, Mircea Angelescu, se arăta preocupat într-o convorbire cu noi, de întărirea disciplinei la cluburi, de un plan de perspectivă pe mai mulți ani în vederea clădirii unei noi echipe naționale. Lucrul (mi se părea mie că disting în cuvintele interlocutorului) ar fi posibil dacă am lucra în paralel la o echipă de juniori tare, să zicem sub conducerea lui Traian Ionescu, a uneia de tineret (19—23 ani) care în trei ani să devină de fapt noua națională, sub conducerea, să zicem iară, a lui Teașcă, în timp ce la națională actuală ar veni un antrenor autoritar care să refacă acest lot care a cam încremenit și căruia i-a cam trecut vremea, nu în totalitate, evident, sub conducerea, să zicem iară, a lui Valentin Stănescu...

Cele trei nume sînt cunoscute și ele reprezintă de fapt siguranța că viitoarea muncă va fi făcută cu asprime, mă refer la munca cu cei angajați sub culorile naționalei. Aici ar mai fi un lucru de discutat : pregătirea celor intrați în vederile selecționerilor, la cluburi.

În acest sens se discută despre niște stimulente pentru cei ce vor avea onoarea să reprezinte culorile țării noastre în meciurile internaționale, precum și a celor ce îi pregătesc, în speță, antrenorii. Este o măsură binevenită, credem noi, o măsură care corespunde intereselor tuturor pentru că se face din unsprezecele național, ceea ce trebuia să fie de mult, lotul cel mai însemnat de jucători, și cînd spun asta mă gîndesc la mijloacele de selecție ce nu trebuie afectate de simpatii personale, de interese de grup, ci de cel mai bun criteriu : cel al formei la ceasul selecției și nu de cel al numelui sau al reputației.

În acest sens sînt anunțate și unele sancțiuni. Președintele Federației de fotbal a spus la o recentă conferință cu antrenorii sosiți la reciclarea anuală că vor fi sacrificați chiar jucători cu faimă dacă aceștia nu vor duce o viață sportivă, dacă nu se vor încadra în normele de conduită cerute de calitatea pe care o au. Cred că se face bine procedîndu-se așa, pentru că nicăieri în lume jucătorul mare nu este iertat dacă nu respectă condițiile unui contract care cel mai adesea conține destule paragrafe drastice.

Prea mulți jucători buni s-au pierdut la noi ca să nu ne gîndim să ni-i apărăm de tentațiile unei vieți ușoare care duce fără scăpare la dezastru, ca să mai fim sentimentali și să iertăm pe cei ce ar fi dornici s-o ia pe urma unui Varga, de pildă...

Dar pentru respectarea cerințelor acestora ce mi se par firești trebuie renunțat la cocoloșirile, care mai există în unele locuri. În special în orașele de provincie, vedetele respectivelor localități sînt adulate în așa hal încît li se trece orice cu vederea. Nu sînt de părere că jucătorul bun nu trebuie respectat și iubit, dimpotrivă, dar și aici există o măsură în lucruri. Invitația la libații nesfîrșite, la petreceri familiale atît de dăunătoare, la chefuri scăzute prin locuri ascunse, iată lucrul cel mai rău, pentru un sportiv de performanță. Trebuie spus răspicat că marea carieră a unui Pele sau a unui Müller, ca să nu mai vorbim de Beckenbauer nu s-a clădit pe venitul în zori cu lăutari. Se știe că timp de 10—15 ani acești oameni au fost sacrificați de la o viață de plăceri, și asta și-au impus-o singuri. Pele nu bea lapte pentru că cineva îi pune pistolul în piept, ci dintr-o adîncă convingere că așa trebuie să facă un sportiv care se respectă.

Așadar, adio dragii mei amici, trebuie să asudăm intîi...

„PETROLUL DIN ANII '58—'65, O ADEVĂRATĂ FAMILIE!"

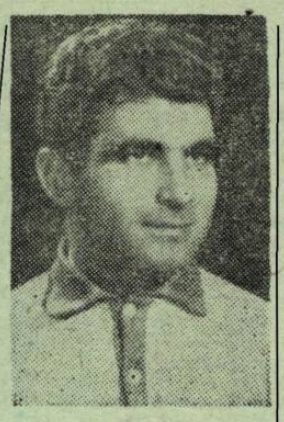

FRONEA

L-am întîlnit recent, la Ploiești, pe **Alexandru Fronea**, unul dintre cei „11 magnifici" ai Petrolului, din epoca sa de glorie. Era într-o seară geroasă, din preajma Anului nou. Am discutat, mai întîi, cu el banalități, strecurîndu-ne printre oameni grăbiți, preocupați de cumpărături. Și am ajuns, la un moment dat, aproape fără să știm cînd, în fața unui bloc frumos din inima orașului, luminat feeric, de sărbători.

— **Aici locuiesc**, a spus simplu Fronea. **Blocul acesta adăpostește în el o parte din marea familie a Petrolului. Uite, sus, acolo, stă Marosi, dincolo Florea, la fereastra aceea, Dincuță. Pînă acum cîtva timp, aici a stat și antrenorul Cernăianu, iar cu ani în urmă, Costică Tabarcea...**

...Cîteva minute mai tîrziu, în ambianța plăcută a unui cămin frumos gospodărit. Discuția noastră continuă, reconstituind, cu amintirea datelor, a faptelor și cu mărturia prețioasă a unor imagini, înscrise pe file de album, itinerarul unei biografii sportive, care începe a se derula în urmă cu mai bine de un sfert de veac.

...Bucureștean la origine, Alexandru Fronea debutează, la vîrsta de 15 ani într-o echipă de seniori, de categorie orășenească, Silvicultura. În 1950, antrenorul A. Botescu îi oferă șansa primei promovări pe o treaptă superioară a fotbalului. Joacă astfel trei ani la Metalul, după care se stabilește la Sinaia pînă în 1957, cînd Ilie Oană — acest mare pescuitor de perle în apele anonime ale campionatului — l-a văzut evoluînd într-o finală interregională, i-a cîntărit bine talentul și l-a adus imediat la Ploiești, titularizîndu-l, fără nici o rezervă, în prima echipă a Petrolului, care doi ani consecutiv, în 1958 și 1959, cîștigă titlul de campioană a țării. Vă mai amintiți „11-le" de bază de atunci al formației ploieștene? **Sfetcu — Pahonțu, Marinescu, Topșa — Fronea, Neacșu, — Zaharia, Tabarcea, Dridea, Gh. Dumitrescu, Bădulescu**

În 1958 Fronea urcă și treptele de onoare ale naționalei. Bilanțul general al selecționărilor în echipele reprezentative ale țării: **20** (de 14 ori la tineret, de 5 ori la B și o dată la A). Au urmat apoi alte numeroase satisfacții sportive: **victorii internaționale în competiții europene de club; cucerirea Cupei României în 1963; turnee peste hotare pline de reușite, de inedit și de învățăminte; un nou titlu de campion cîștigat cu Petrolul, în 1965,** ultimul an competițional în prima divizie a unuia dintre cei mai fermi și mai tenace apărători, pe care i-a avut echipa ploieșteană, Alexandru Fronea.

— După cum se vede te-ai bucurat de o ascensiune sportivă spectaculoasă, o afirmare rapidă și o activitate densă, bogată în realizări și în... amintiri. Care dintre acestea din urmă ți se par, acum, după scurgerea anilor, cele mai semnificative?

Fronea nu disimulează deloc dificultatea momentului și a alegerii. O clipă stă pe gînduri, după care începe cu o vibrație în glas, care ascunde și puțină emoție:

„...1958. Primul meu turneu peste graniță. Egipt și Orientul Apropiat. La Damasc, jucăm cu echipa armatei siriene. În finalul întîlnirii, faultez fără intenție, un atacant advers; acesta îmi dă o palmă de văd stele verzi, eu îi întind mîna prietenește, publicul rămîne înmărmurit și apoi, aplaudă... 1959. Meci în cupa campionilor europeni la Viena, cu Wiener Sport Club. Arbitru, celebrul Lo Bello, bine dispus, fredona pe teren cantonete italiene. Nouă ne mergea jocul și stimulat de exemplul lui Lo Bello, am început să cînt și eu șlagărul, pe atunci la modă, „Marina". Concurența mea l-a deranjat se pare pe italian și după două avertismente, m-am liniștit ca să evit o eliminare. În final reușim un excelent 0—0, pe care numai Real Madrid îl mai obținuse la Viena! ...1961, iarna. O lună în Indonezia. La Djakarta, întîlnim, pe o căldură de 50 de grade, o selecționată locală. La pauză scorul ne era, nefavorabil: 0—3. În repriza a doua învingem și căldura și adversarii, ne întrecem pe noi înșine și cîștigăm cu 5—3! Publicul ne duce pe brațe, în triumf... 1962. Belgrad. Jucăm ca sparring... parteneri ai naționalei iugoslave. Evoluția noastră este entuziasmantă, conducem pînă în final cu 1—0 și sîntem egalați, în ultimul minut de joc, printr-un gol neregulamentar, după ce Mitică Munteanu îl driblase de cîteva ori pe Sekularaț, aproape de linia porții proprii. ...1964. Plecăm spre Izmir, în ajunul partidei cu Göztepe. Ajungem la destinație către ziuă, călătorind toată noaptea; dormim vreo trei ore, facem în dimineața meciului un antrenament și după amiază cîștigăm cu 1—0 în fața a peste 70 000 de spectatori, dezamăgiți și fermecați în același timp..."

— Se spune că echipa mare a Petrolului a avut un secret al ei, care a propulsat-o spre culmile performanței. Este adevărat?

— Da. Și „secretul" acesta s-a numit, UNITATEA MORALĂ, fără fisuri, dintre jucători, prietenia adevărată. La Petrolul toți alcătuiam o familie. Jucam din pasiune și cu plăcere. Personal, am avut, ca jucător, multe și tentante oferte de la alte echipe. Le-am refuzat însă pe toate, dintr-un simțămînt de fidelitate față de un colectiv care mi-a stimulat sentimentul major al utilității și conștiința valorii proprii.

Abandonînd activitatea competițională, în 1967, Fronea a devenit antrenor. Pe itinerarul noii sale profesiuni s-au înscris mai întîi, echipe ca Vagonul și Prahova Ploiești. Din decembrie anul trecut, Fronea a revenit — ca antrenor, în funcția de șef al centrului de copii și juniori — la Petrolul. A revenit, de fapt, în sînul familiei care l-a consacrat ca jucător. A revenit pentru a lucra, alături de foștii săi coechipieri, **Marosi, Pahonțu și Gh. Dumitrescu,** la făurirea Petrolului de mîine, așa cum l-au cunoscut ei cu 10—15 ani în urmă.

Mihai IONESCU

„LA RAPID, AM MULTE GÎNDURI! CÎTE VOI REALIZA?"

N.N. Am ales acest subiect pentru el, jucătorul care vine, și pentru Metalul București, de unde a plecat, echipa care și-a făcut un crez în a ridica jucători pentru prima noastră divizie.

Din pleiada de tineri fotbaliști care și-au luat zborul spre Divizia A, de acolo, din Pantelimon, pentru „intimitățile" de azi l-am ales pe **Mircea Savu.** Am avut în față o lungă listă de nume: **Roman, Ghiță, Marin Olteanu, Emil Dumitru, Naom, Gabriel Sandu, Troi, Gabriel Stan, Mircea Savu, Bucaru, Mateescu...** Toate nume de foști sau actuali divizionari A. Toate nume de tineri care s-au ridicat din cartierul de tradiție fotbalistică, au trecut prin filiera Metalului București și au poposit în cele din urmă la **Dinamo, S.C. Bacău, Jiul, Rapid, Petrolul, F.C. Argeș, C.S.M. Reșița.** Dintre toate aceste nume l-am ales pe **Mircea Savu, jucătorul care într-o zi a traversat Bucureștiul și a poposit, printr-un transfer spectaculos și mult discutat, pe gazonul din Ghencea, la Steaua lui Voinescu și Toma, Onisie și Bone, Constantin și Alexandrescu, și atîtea alte... stele ale fotbalului românesc.** Atunci, la 19 august 1971, cînd s-a făcut acest transfer, lumea fotbalului a crezut că la Steaua a apărut o... nouă stea. Dar ea n-avea să strălucească. De ce? Vom vedea...

— Despre Mircea Savu părerile multor oameni din fotbal sînt contradictorii. Pe cînd jucai la Metalul, pentru mulți erai un talent de mare viitor. Ai cunoscut și o promovare rapidă, la Steaua. Dar a urmat o subită despărțire, prin schimbul cu Rapid. În Giulești, primele evoluții au promis mult. Ce crezi că va urma în această evoluție atît de curioasă?

— Ce vă pot spune eu? Știu doar că iubesc fotbalul, că la Metalul, în acea excepțională ambianță, unde Leon Lazăr și Paul Popescu nu mi-au fost doar simpli antrenori, ci, dacă vreți, părinți apropiați, am găsit mediul formării mele ca jucător și chiar al afirmării. Cu Metalul am obținut cîteva rezultate ce au deschis ochii specialiștilor spre echipa noastră. Și încet, încet, băieții își luau zborul spre formații cu nume sonore. Era meritul lor și al antrenorilor care ne-au format. În ce mă privește, n-am bătut la poarta nimănui. Mi s-a propus un transfer la Steaua și nu l-am refuzat, așa cum nimeni

Mircea SAVU

n-ar fi refuzat să ajungă în primul eșalon al fotbalului în țara sa, mai ales la 19 ani, cîți aveam atunci. Începusem să visez și cele șase luni de carantină mi se păreau un car de ani. Am avut parte și de cîteva deplasări care m-au uluit prin ineditul lor: Malta, apoi saltul peste ocean, în Peru și Brazilia lui Pele. Dar la Steaua, totuși, n-aveam să mă împlinesc. Nici azi nu știu de ce. Mă întrebam de ce am fost chemat, ca apoi, să mă întreb de ce s-a hotărît atît de brusc despărțirea. La Steaua n-am jucat nici prost, nici bine, pentru că, n-am jucat deloc. Un singur meci de cupă, cu Politehnica Timișoara, înseamnă mai nimic.

— În biografia fotbalistică a lui Mircea Savu sînt înscrise trei echipe: 1964 (la 12 ani) — Metalul București; august 1971 — Steaua; august 1972 — Rapid. Deci nu e vorba de o pasăre călătoare. Crezi în afirmarea ta la echipa feroviară?

— Fără doar și poate. La 3 iunie am împlinit 20 de ani. E timpul să dau ceva fotbalului, spre satisfacția oamenilor care au crezut în mine, mai ales a celor dragi din Pantelimon, cărora li se adaugă acum cei din Giulești. Deși Rapidul are mulți mijlocași, sper să nu fac tușa. În toamnă am jucat 11 meciuri și patru în „Cupa cupelor". La Rapid am fost primit cu căldură și totul va depinde de mine.

Savu e un jucător de perspectivă, fără îndoială. E o fire retrasă și mutațiile de la o echipă la alta și-au cam pus amprenta pe evoluția sa. Acum, după cum ne spunea și Bazil Marian, el a căpătat încredere în forțele sale, a muncit mult și a intrat în prima echipă. Are suficiente calități tehnico-tactice ca să se conteze pe el.

— Care sînt proiectele lui Mircea Savu?

— Să devin titular la Rapid, să-l conving pe antrenorul Drăgușin că sînt bun și pentru echipa națională de tineret „sub 23 de ani", nu numai pentru lotul „sub 21", să cîștigăm din nou Cupa României și să trecem de turul III în Cupa cupelor.

Apoi Mircea Savu n-a mai spus nimic. Fire retrasă, mereu cumpătat, el s-a mulțumit doar să zîmbească auzind de aprecierea lui Bazil Marian. Era mulțumit de cele aflate și de-acum gîndurile lui zburau departe. Să vedem unde se vor opri.

Constantin ALEXE

„ÎNTÎLNIREA CU PARASCHIVA A FOST PENTRU MINE O REVELAȚIE-ȘOC!..."

Jiul avea un meci greu, în ziua aceea, pe terenul său de la poalele Parîngului înzăpezit. **Titus Ozon,** atunci antrenor al formației minerilor din Petroșani, nu-și putea masca îngrijorarea. Credea însă în victoria echipei pe care o pregătea. **„Pentru a cîștiga azi va trebui să atacăm fără pic de răgaz tot timpul. Ei au o apărare foarte bună, masivă. Dar am și eu un atacant cu o detentă excelentă. Numai de-ar plasa măcar odată lovitura lui de cap precisă!..."**

Naidin, extrema stîngă a Jiului — despre el fiind vorba — n-a marcat, în acel meci extrem de dificil. Golul victoriei minerilor a căzut tîrziu, spre finalul partidei, și a fost, în mare măsură, rodul unei sărituri-surpriză a lui Naidin, urmată de o pasă precisă, cu capul, spre mijlocul careului advers, de unde unul din coechipieri a reluat imparabil în plasă. Ozon avusese dreptate. Extrema lui stîngă reușise execuția sa preferată...

Cu doi ani în urmă, într-un retur de campionat infernal pentru subsolul clasamentului, unde se zbăteau „pe viață și pe moarte" Progresul, Jiul, C.F.R. Cluj, Petrolul, purtătorul tricoului cu nr. 11 din echipa minerilor petroșeneni a străbătut cel mai fructuos drum al său sub culorile Jiului. Naidin a marcat atunci, meci de meci, goluri vitale pentru formația sa; goluri care au pus frînă rostogolirii Jiului spre abisul retrogradării. La sfîrșitul acelui campionat, Naidin a trăit momente de mare satisfacție, de mulțumire pe care numai conștiința datoriei împlinite ți le oferă. Fără să uite însă o clipă că realizările lui au fost în fond efectul strădaniilor întregii echipe, al forței și abnegației tuturor coechipierilor.

Alexandru Naidin, acum unul dintre „bătrînii" Jiului, s-a născut la Jimbolia (13.IV.1946) unde a și făcut primii pași în fotbal. A trecut apoi la juniorii C.F.R.-ului din Timișoara. După care, a avut loc, la Tg. Jiu, **„...întîlnirea cu omul căruia, toată viața mea, îi voi purta stima, respectul și întreaga mea recunoștință: Tudor Paraschiva. Credeam, pînă atunci, că știu și eu cîte ceva din ale fotbalului. La primele antrenamente cu Paraschiva am avut însă o revelație-șoc. Mi-am dat seama că nu știam mai nimic. La 19 ani am început să învăț fotbal cu un om și profesor adevărat care-i cunoștea absolut toate secretele. Dar, Tudor Paraschiva..."**

Și Naidin, din care fostul mare jucător al Jiului voia să facă o extremă percutantă, a părăsit orașul Coloanei fără de sfîrșit a lui Brâncuși, plecînd la Anina. Acolo l-au descoperit cei de la Jiul Petroșani, unde s-a transferat cu ambițiile sale bine camuflate, căutînd să se impună — nu spectaculos ca Mulțescu, Roznai, Szabados, „tinerii furioși" de azi ai Jiului — ci prin modestie, seriozitate, tenacitate, muncă, randament constant bun.

Vara lui '72 a adus la cîrma echipei din Valea Jiului un nou antrenor. Într-una din zilele premergătoare campionatului, la un meci amical de verificare, Ștefan Coidum a început să pronunțe formația. **„Vor începe jocul: Gabriel Ion — Georgescu, Tonea, Stoker, Naidin..."** Toți jucătorii au rămas surprinși. Unul singur aștepta oarecum pregătit această hotărîre a antrenorului: Naidin. **„Jucam un meci de pregătire la Craiova, cu Universitatea pe care o antrena nea Fane Coidum. Atunci mi-a zis că dac-o să mai vină vreodată antrenor la Jiul, pe mine mă**

NAIDIN

pune să joc fundaș. Am crezut că glumește..."

Coidum n-a glumit. Și Naidin a început campionatul 1972/1973 cu tricoul nr. 4. Ascultător, la fel de muncitor, încrezător că va corespunde. Dar, de pe la jumătatea turului, după un meci mai slab făcut, poziția lui de titular a început să se clatine. Onuțan, puștiul provenit din națională de juniori a anului 1972, i-a aruncat... mănușa. Naidin, s-a aplecat și a ridicat-o bărbătește: **„Onuțan e un jucător talentat. Sigur că nu-mi va fi ușor în duelul cu el. Dar avem amîndoi aceleași șanse. El — vigoarea și ambiția celor 19 ani, eu — experiența și tenacitatea care m-au ajutat în atîtea alte ocazii. Va fi o concurență loială pe care antrenorul nostru o va arbitra, sînt sigur de asta, cu exactitatea și corectitudinea lui dintotdeauna..."**

Cine va cîștiga pînă la urmă?

Răspunsul ni l-a oferit tot blondul atacant-apărător al echipei din Petroșani: **„Jiul".**

Laurențiu DUMITRESCU

START ÎN PREGĂTIREA NOULUI SEZON!

Vacanța fotbaliștilor a luat sfîrșit. De cîteva zile terenurile au prins din nou viață. Jucătorii echipelor — divizionare A sau B — și-au început pregătirile pentru sezonul de primăvară, urmăriți cu grijă de pe tușă de conducători și cu simpatie de numeroși suporteri, bucuroși că se reîntîlnesc cu echipele lor și cu fotbalul.

Începe așadar, o nouă perioadă de muncă intensă, importantă, pentru că acum se pune baza comportării din returul campionatului. De aceea este necesar să se acorde cea mai mare atenție calității antrenamentului, volumului și intensității, acumulărilor la toți factorii care duc la cea mai bună formă sportivă. Printr-o pregătire optimă se asigură progrese în jocul echipelor, o valoare ridicată a campionatului și o bază solidă activității reprezentativelor, pe care în acest an le așteaptă confruntări dificile în preliminariile campionatului mondial și european (de tineret).

Disciplina, seriozitatea, conștiinciozitatea și dăruirea din partea jucătorilor, exigența și fermitatea din partea antrenorilor, sînt atribute indispensabile în această perioadă de pregătire. Să nădăjduim că așa va fi!

Giuleștenii urcă azi pe Cioplea...

Iuni, a fost o zi încărcată pentru jucătorii Rapidului. Dimineața a avut loc ședința de analiză a comportării echipei în prima parte a campionatului 1972/1973, în care au fost evidențiate și dezbătute cauzele startului extrem de slab în campionat, arătîndu-se, în același timp, ceea ce trebuie făcut pentru ca echipa să debuteze în viitorul sezon cu toate motoarele din plin.

După ședință a urmat al treilea antrenament al anului, în sala de sub tribuna a II-a a stadionului Giulești. Au absentat motivat: **Neagu** (internat în spital), **Răducanu, Pop** și **Angelescu**, gripați.

Timp de zece minute, **Dumitriu II** și **III, Boc, Grigoraș** și ceilalți jucători au efectuat încălzirea de rigoare după care s-a trecut la o partidă de... baschet arbitrată de **Gh. Nuțescu**. Alcătuită din jucători mult mai înalți echipa lui **Boc, Grigoraș, Năsturescu, Petreanu**, s-a dovedit mult mai eficace decît cea dirijată sub panou de **Dumitriu II**. Dar nimeni n-a ținut evidența.. coșurilor, așa că buna dispoziție nu i-a părăsit nici un moment pe **Codreanu, Marin Stelian, Mușat, Naom, Dumitriu III, Savu, Ștefan** etc.

— **Deocamdată** — ne-a spus antrenorul **Bazil Marian** — efectuăm, în sală, **antrenamente ușoare, de readaptare a organismului la efort. Miercuri, ne deplasăm însă la Predeal. Acolo, pe Cioplea, vom căuta să umplem toate rezervoarele de forță ale echipei pentru sezonul foarte greu care ne așteaptă. Treptat, treptat vom apăsa pe pedala pregătirilor — vom face și cîte două antrenamente pe zi — în așa fel încît la primul meci din sferturile de finală ale Cupei cupelor, echipa să se afle la nivelul posibilităților ei maxime.**

Secvență — cu Mușat, Boc, Codrea și Năsturescu în prim plan — de la al treilea antrenament din acest an al Rapidului care a avut loc, luni, în sala Giulești

Foto: Th. MACARSCHI

CE FACEM CU TERENURILE?...

La ora actuală, conținutul și structura programului de antrenament nu prea pun probleme deosebite în privința spațiilor necesare desfășurării unei activități destinate, instruirii pe plan general a jucătorilor.

De aceea poate un subiect de discuție ca acesta, privind terenurile de fotbal — terenurile propriu-zise de antrenament specific și joc, ar părea, mai ales acum cînd iarna este în plin „exercițiu al funcțiunii", puțin cam devreme abordat, după unii.

Realitatea însă, ca și experiența anilor precedenți, ne îndeamnă să credem că ceea ce astăzi sîntem tentați a considera o grabă mai puțin întemeiată, nu peste mult timp să apară, în lumina adevărului, ca prea tîrziu și inoperant. Acum, soluțiile la îndemîna echipelor, în privința acoperirii nevoilor de spațiu, sînt evident mai simple. O sală de forță, un loc bine bătătorit pe zăpadă într-o regiune de munte sau un colț de stadion, fără mari pretenții ca dimensiuni și nivelment, se dovedesc suficiente pentru exercițiile de gimnastică, alergări sau mișcări. Cînd însă, va veni și rîndul pregătirii specifice sau a jocurilor de verificare, de abia atunci toți cei ce, conștient aproape, au devenit datori unui elementar spirit de prevedere vor încerca din mers și cu mai puține șanse de succes să rezolve o problemă dintre cele mai importante care ține de baza materială a instruirii. Terenurile vor intra atunci în actualitate. Dar nu ca un cadru adecvat, la dispoziția activității de pregătire, ci ca o cauză a nerealizării unor sarcini obligatorii ale instruirii.

Și spunînd acest lucru ne vin în minte acum, secvențe din nelipsitul repertoriu al „greutăților obiective", invocate la începutul de sezon competițional, de antrenorii divizionari cu prilejul tradiționalelor lor consfătuiri pe țară: „n-avem unde să ne antrenăm!"; „am intrat în etapa precompetițională și continuăm să ne pregătim pe alei, prin parcuri, pe locuri înguste și improprii execuțiilor tehnico-tactice"; „în curînd începe campionatul și ne vom simți ca și în deplasare, pe propriul nostru teren, unde de fapt nu am efectuat nici o ședință de antrenament"...

An de an, unii și-au făcut — cu concursul lipsei de prevedere și al lipsei de simț gospodăresc al conducerilor de cluburi — un fel de „plapumă" pentru justificarea nerealizărilor pe planul performanței. Și asta în detrimentul fotbalului. Cînd mult mai simplu și mai avantajos, din toate punctele de vedere, ar fi ca, încă de pe acum — dacă acest lucru nu s-a făcut chiar imediat după încheierea turului — să se treacă la amenajarea sau reamenajarea unor spații simple de antrenament cu zgură, la dimensiunile regulamentare de joc. Concomitent cu aceasta, întreținerea terenurilor gazonate (aplicarea îngrășămintelor organice și minerale, înlocuirea suprafețelor deteriorate, compresarea) trebuie asigurată, în funcție de condițiile atmosferice, folosindu-se la maximum și cele mai mici perioade de timp favorabile. **Obiceiul unora de a rezolva problema terenului de antrenament prin deplasarea în regiuni cu climă mai blîndă, în țară sau peste hotare, nu poate avea decît un caracter paleativ. De aceea, lucrurile se impun a fi privite puțin și în perspectivă, iar măsurile trebuie să vizeze nu simple soluții de moment.**

Craiovenii „au plecat la drum" cu gîndul la locul trei!

Pentru studenții craioveni, vacanța fotbalistică s-a încheiat luni. S-au întors toți de pe la rude, din localitățile unde au făcut sărbătorile de iarnă și în ziua de 8 ianuarie, conform planului stabilit de antrenorul **Constantin Cernăianu** și preparatorul fizic **Constantin Oțet**, jucătorii s-au prezentat la controlul medical, sub supravegherea dr. **Vasile Frînculescu**. Probleme deosebite privind starea sănătății n-au fost. Patru dintre jucători resimt în aceste zile doar efectele băilor termale de la Herculane. E vorba de **Marcu, Țarălungă, Niță** și **Bălan. Oblemenco a primit aviz favorabil pentru reluarea pregătirilor, dar el va avea un regim special. Trebuie multă atenție și nici o grabă. Mai sînt două luni pînă la începerea returului.**

După ce toți jucătorii au trecut „testul medical", au fost reluate și antrenamentele. **Scopul primelor ședințe, după cum ne spunea prof. C. Cernăianu, este readaptarea organismului la efort.** La Craiova, în sală sau afară, se vor pune bazele unei pregătiri ale cărei intensitate și volum vor atinge cotele maxime la finele intervalului petrecut la Herculane, unde jucătorii își vor petrece ultima parte a vacanței studențești. **Pentru echipa craioveană, perioada de pregătire fizică se va încheia, la 28 ianuarie, la Herculane**, dar ea ridică probleme deosebite, pentru că antrenorii trebuie să aibă în vedere că la înapoiere urmează sesiunea de examene și deci „bateriile cu încărcătură fizică" trebuie umplute la maximum.

Următoarea etapă de pregătiri a Universității este 1—11 februarie, care va cuprinde antrenamente și jocurile de verificare. Studenții și-au propus să întîlnească pe Metalul Drobeta Tr. Severin (4 februarie), Electroputere Craiova (7 februarie) și Minerul Motru (11 februarie). După aceea, **între 12 și 19 februarie, Universitatea Craiova are prevăzut un turneu în Liban, unde urmează să susțină trei sau patru meciuri amicale.**

Dar pînă atunci mai e. Să revenim la prezent. Lotul convocat luni cuprinde 22 de jucători. **„Doi fotbaliști pe un post, principiul meu"**, ne spunea **C. Cernăianu. Avînd o asemenea concurență, cu siguranță, nimeni nu se va sustrage de la efort, de la antrenamentele pe care le vom face. Și vor fi antrenamente tari, nu numai cum cer indicațiile federației, dar și cum le dorim noi. Sîntem convinși că doar printr-o pregătire corespunzătoare, planurile noastre vor avea șorți de izbîndă. Ce ne-am zis, Steaua și Dinamo se vor clasa pe primele două locuri. Dar pe 3? Locul 3 și-l vor disputa, după părerea mea, Universitatea Craiova, Rapid, S.C. Bacău, Petrolul și Jiul.**

Constantin ALEXE

La telefon, Ștefan Onisie

— Alo! Clubul Universitatea Cluj?

După răspunsul de rigoare îl salutăm pe antrenorul **Ștefan Onisie**. La cîteva secunde vocea de bariton a tehnicianului universitarilor clujeni se aude în receptor. Atacăm prima întrebare:

— **Echipa și-a reluat pregătirile?**

— În zilele de 5 și 6 ianuarie am avut programat controlul medical. Luni 8 ianuarie ne-am reunit și am efectuat primul antrenament. Pînă la 15 ianuarie vom rămîne în localitate. În toată această perioadă vom susține cîte două ședințe de pregătire pe zi.

—**Dar după 15 ianuarie?**

— Am stabilit, de comun acord cu secția de fotbal, să ne deplasăm într-o stațiune montană. Am ales Predealul stațiune care corespunde pe deplin intențiilor noastre din perioada pregătitoare. La Predeal, rămînem pînă la 27 ianuarie după care ne vom reîntoarce la Cluj, îndreptîndu-ne atenția în două direcții: pregătirea sportivă, și de învățămînt, întrucît majoritatea jucătorilor au sesiune de examene. Sigur că va fi o perioadă ceva mai dificilă dar pe care sperăm s-o trecem cu succes, pe ambele planuri.

— **Ce mai aveți în perspectivă?**

— Am primit pe adresa clubului o invitație de cîteva jocuri în Israel. Sperăm să-i dăm curs. Ar urma să efectuăm acest turneu în a doua jumătate a lunii februarie. Dar, pînă atunci vom susține mai multe jocuri de verificare și omogenizare la Cluj sau în împrejurimi.

— **Noutăți în lotul echipei?**

— Nu. Deocamdată ne bazăm numai pe vechiul lot de jucători. Intenționez doar să promovez trei jucători de la echipa de tineret.

— **Anticipări pentru retur?**

— Un singur lucru. Chiar dacă rezultatele mă vor contrazice sper ca Universitatea să practice cel mai spectaculos fotbal din campionat.

— **Succes și vă mulțumim!**

Gh. N.

PRIM PLAN

Marius BRETAN

Cu ani în urmă, Marius a fost o speranță la „U" Cluj. El știa să mîngîie mingea cu o ușurință extraordinară, de parcă ar fi fost crescut la școala vechilor maeștri vienezi. Și totuși, Marius Bretan n-a prea reușit să găsească loc în „11"-le șepcilor roșii. El n-a izbutit să cîștige unele dueluri decisive cu oponenții săi direcți. Între frumusețea gestului său de tehnician rafinat și vigoarea nu prea clasică a lui Anca, antrenorii au preferat arma mai sigură a acestuia din urmă.

Marius Bretan s-a retras sfios, ca întotdeauna, el nefiind partizanul contestațiilor. Așa a ajuns fotbalistul cel timid la echipa mai modestă a C.F.R.-ului, care încerca să adune un „11" fără prea multe criterii de exigență.

La C.F.R., inginerul Marius Bretan a continuat să joace în stilul său fermecător, despre care s-a spus de atîtea ori că e lipsit de eficacitate. El a continuat să paseze cu eleganță și să reprimească mingea în urma unor deplasări subtile, a cărora eficacitate nu era întotdeauna vizibilă ochiului grăbit al spectatorului obsedat de rezultat.

La C.F.R., Marius Bretan a urcat cu mult curaj panta Calvarului. În tot acest efort, ale cărui proporții se evaluează abia cum, cînd C.F.R.-ul a juns la liman, Marius a păstrat o consecvență (și o eleganță) care a stîrnit deseori nedumeriri. Mulți și-au spus că inginerul Marius Bretan este un om care joacă exclusiv din plăcere, pentru a-și întreține greutatea juvenilă. Dar Marius Bretan a desfășurat și desfășoară la C.F.R.-ul clujean un formidabil efort invizibil, cu atît mai consistent cu cît nu e însoțit niciodată de zarva animatorilor de profesie.

Marius Bretan a rămas (și la C.F.R.) fotbalistul care nu forțează limitele, poate și din dorința de a nu schimonosi caligrafia fotbalului. Aici, la C.F.R., această consecvență de stil a avut un rol greu de subestimat. Echipa feroviarilor clujeni, ieri un conglomerat de temperamente și... școli, a ajuns să fie astăzi o entitate psihică de prim ordin.

Ce a determinat această metamorfoză?

Poate vulcanul din inima doctorului Rădulescu.

Poate focul de sub retorta farmacistului Munteanu.

Și, mai presus de orice, luciditatea calmă a sfiosului inginer Marius Bretan...

Ioan CHIRILA

3-5 IANUARIE

CURSUL DE PERFECȚIONARE A ANTRENORILOR, PRILEJ DE ÎMBUNĂTĂȚIRE A PREGĂTIRII PROFESIONALE ȘI DE ABORDARE A UNOR PROBLEME DE FOND PRIVIND PROGRESUL FOTBALULUI ROMÂNESC

Moment din timpul expunerii făcute, la încheierea cursului, de președintele F.R.F., Mircea Angelescu

O TRECERE ÎN REVISTĂ A SARCINILOR IMEDIATE ALE ACTIVITĂȚII DIN FOTBAL

PE MARGINEA CUVÎNTULUI PREȘEDINTELUI F.R.F., MIRCEA ANGELESCU

Desigur, cursul de perfecționare a antrenorilor de la principalele eșaloane ale fotbalului nostru, se înscrie, după cum am mai spus, într-un proces mai larg, de durată, pentru ridicarea nivelului profesional al tehnicienilor noștri, la nivelul cerut azi de dezvoltarea sportului pe care îl slujesc, mai aproape de realizările dobîndite pe plan internațional. **Așadar, ridicarea calificării antrenorilor de fotbal nu este o chestiune de zile și ca atare, ca un lucru firesc, acțiunea va continua. Nu se poate vorbi, însă, de o calificare ca de un proces îndelungat fără a se avea în vedere relația obiectivă între perspectivele mai îndepărtate și situația actuală din fotbalul nostru, adică sarcinile imediate.** Iată de ce, concomitent cu „ce vom face în viitor", federația a pus în fața antrenorilor și „ce facem acum".

„Acest prezent", în mod obiectiv, a ocupat o mare parte din cuvîntul pe care președintele F.R.F., **Mircea Angelescu**, l-a expus în încheierea cursului.

Din ansamblul acțiunilor preconizate pentru îmbunătățirea activității fotbalistice n-a fost omis **rolul antrenorului**, figura principală în procesul instructiv-educativ al sportivilor, tehnicianul de a cărui competență profesională depinde în mare măsură, să spunem așa, producția fotbalistică, atît sub raport uman, al valorilor, cît și al rezultatelor. Se preconizează un regulament al antrenorilor, cu putere de act juridic, în care se vor avea în vedere, în stabilirea unor drepturi, calificarea, perfecționarea fiecăruia, rezultatele muncii, urmărindu-se o mai obiectivă promovare, o necesară stabilitate, indispensabilă muncii de perspectivă. N-au fost omise, însă, obligațiile actuale ale tehnicienilor noștri în îmbunătățirea activității de instruire. **S-a discutat despre actuala situație din fotbalul nostru, de la nivelul clubului la cel al echipei naționale, de la primul eșalon, Divizia A, pînă la centrele de copii și juniori.** La aceste ultime unități pe care le-am amintit, s-au făcut lucruri bune, dar nu e un secret pentru nimeni că rezultatele sînt departe de ceea ce se așteaptă de 7 ani. F.R.F., prin cuvîntul președintelui său, s-a declarat profund nemulțumită de rezultatele obținute, mai ales dacă acestea sînt comparate (și trebuie să se facă acest lucru) cu investițiile bănești, materiale. **„La centrele de copii și juniori ce activează pe lîngă echipele de Diviziile A și B,** spunea tov. M. Angelescu, **trebuie să se abandoneze obiectivele generale, adică ce vom face peste cîțiva ani. E cazul să știm precis pe ce jucători contăm peste un an, doi sau trei".** F.R.F. va aloca fonduri mai mari pentru juniori și tineret, dar aceste eforturi materiale se cer a fi folosite eficient și confirmate curînd.

Cît privește **Divizia B**, cuvîntul federației, care poate fi interpretat și ca un avertisment dat celor în cauză, a fost limpede: **„Nu sîntem mulțumiți de nivelul fotbalului practicat în a doua divizie a țării și nu ne putem împăca cu mentalitatea celor care aleargă după victorie și puncte cu orice preț, ignorînd obiectivul principal, o calitate mai bună a jocurilor și formarea de fotbaliști talentați, apți pentru Divizia A".** Aceasta a fost și rațiunea preconizării unor criterii de vîrstă, pentru a face din diviza secundă o competiție a tineretului și nu a celor reformați de la „A". Activitatea echipelor de Divizia B se cere a fi îmbunătățită, plecînd chiar de la sistemul competițional, care restrînge activitatea acestor formații doar la 30 de jocuri oficiale pe an, ceea ce înseamnă foarte puțin, ineficientă.

Dar centrele de copii și juniori, Diviziile B și C nu pot rezolva obiectivele imediate ale fotbalului românesc. În această privință, și este normal să fie așa, greul cade pe echipele de Divizia A. Fotbalul practicat de ele constituie cartea de vizită a soccerului din țara noastră. De valoarea jocului de la acest eșalon depinde valoarea echipei naționale. Din rîndurile divizionarelor A se aleg formațiile ce ne reprezintă în Cupele europene.

Ținîndu-se seama de aceste obiective imediate, la cursul de perfecționare s-au punctat cîteva chestiuni de ordin imediat:

1. folosirea corespunzătoare a perioadei de pregătire, care începe în aceste zile. Antrenamentele, la cei mai înalți indici, trebuie să devină o realitate;

2. îmbunătățirea procesului de instruire, din care, în mod obiectiv, derivă îmbunătățirea jocului;

3. regimul de viață al jucătorilor, recuperarea după efort, să se bucure de o atenție mai mare din partea antrenorilor și cluburilor.

Toate aceste sarcini se cer a fi puse în practică cît mai curînd, fără planuri savante, fără studii interminabile. Antrenorii știu foarte bine ce au de făcut.

În cuvîntul președintelui F.R.F., M. Angelescu, problema echipei naționale a constituit un punct aparte, fiind prezentată cu toate implicațiile ei, de la instruirea și selecția jucătorilor pînă la evoluția echipei și sarcinile majore pe care le are de realizat. De fapt, subiectul respectiv a fost discutat aparte cu cei 16 antrenori de Divizia A.

În 1973 obiectivul reprezentativei noastre a rămas cel cunoscut, calificarea în turneul final al C.M. Este, așa cum se spunea pe bună dreptate, nu numai obiectivul federației, ci al tuturor celor ce activează în fotbal — antrenori, jucători, conducători de cluburi — și el trebuie tratat cu toată seriozitatea. De aici derivă răspunderea mereu mai mare pe care antrenorii de cluburi care dau jucători lotului o au în această privință. **De felul cum viitorii purtători ai tricoului tricolor vor fi pregătiți la echipele lor de club depind în mare măsură evoluția, randamentul și rezultatele reprezentativei naționale, față de care toți trebuie să manifeste un interes aparte.** E nepermis a pune pe primul plan interesele echipei de club, fără a te gîndi la reprezentativa țării. Conlucrarea eficientă **între antrenorul echipei naționale și cei de la cluburi trebuie să cunoască îmbunătățiri substanțiale, chiar din această iarnă.**

Așadar, obiectivele imediate ale fotbalului nostru au fost prezentate pe larg antrenorilor. E de dorit ca cele mai multe dintre cerințele transmise de reprezentantul federației să găsească ecou în rîndul celor autorizați să le dea viață. Proiectele și intențiile sînt frumoase, dar ele se cer a fi puse în practică cît mai curînd posibil. Publicul spectator, opinia publică sportivă așteaptă un fotbal de calitate din partea divizionarelor A (ca și de la celelalte eșaloane), o echipă națională capabilă să-și apere șansa în întrecerea în care va fi angajată și în această primăvară.

Constantin ALEXE

Acest prim curs de perfecționare profesională a reunit pe toți antrenorii echipelor divizionare A și B și marea majoritate a celor care se ocupă de formațiile din Divizia C. Prea puține absențe, printre care unele din partea unor antrenori care la ora actuală nu au angajamente la vreo echipă. Este o dovadă a interesului manifestat pentru această acțiune importantă a federației, menită să ducă la perfecționarea profesională a corpului nostru de tehnicieni.

În mijlocul antrenorilor, am cules multe impresii asupra acestei acțiuni. Am dorit însă, să cunoaștem aprecieri asupra eficienței ei și în acest scop ne-am adresat cîtorva, cu întrebarea: **„CU CE IDEI NOI PLECAȚI DE LA CURS ȘI CUM CONSIDERAȚI CA LE PUTEȚI PUNE ÎN PRACTICĂ?".**

Iată răspunsurile lor:

SONDAJ PRINTRE ANTRENORII DIVIZIONARI A

CU CE ACUMULĂRI PLECAȚI DE LA CURS ȘI CUM CREDEȚI CĂ LE PUTEȚI PUNE ÎN PRACTICĂ?

O IDEE GENERALĂ STRĂBATE RĂSPUNSURILE: NECESITATEA MĂRIRII VOLUMULUI DE MUNCĂ ȘI CREȘTEREA RESPONSABILITĂȚILOR PE PLANUL REALIZĂRII PERFORMANȚEI SPORTIVE

Valentin STĂNESCU (Steaua)

„Desigur în forma în care au fost prezentate în cadrul cursului multe din teme au reținut atenția, pentru că o lecție de pildă prezentată prin intermediul microfonului și a videomagnetofonului, pe care și-o dorește orice club ce se respectă, nu poate să nu fie interesantă și atractivă. Deși unele idei au fost expuse și altă dată, punerea lor și a celor noi în practică se cere a fi făcută cu multă pasiune și operativitate. La noi, la Steaua, avem toate condițiile să lucrăm cît mai aproape de cerințele moderne și încercăm să facem pasul spre fotbalul înalt. Rămîne, însă, ca toate eforturile privind dezvoltarea bazei materiale, a posibilităților de cercetare științifică, precum și strădania antrenorilor de a lucra mai bine să găsească ecou în rîndurile jucătorilor. Relația antrenor (cu pasiunea și priceperea sa) — jucător (cu dorința de muncă, de autodepășire) este factorul primordial în realizarea *obiectivelor ce au fost repetate în consfătuirea noastră. Tot ceea ce am învățat în cele cîteva zile, împreună cu colegul meu Constantin, vom încerca să aplicăm, pe cît posibil, la Steaua".*

Ion NUNWEILLER (Dinamo)

„În intervalul a numai trei zile de pregătire, incursiunea făcută, printre foarte cuprinzătorul domeniu al problematicii fotbalistice, s-a părut deosebit de utilă și plină de învățăminte.

Încercînd să remarc ceea ce mi-a reținut în mod deosebit atenția și interesul **mă opresc**, înainte de orice, **la exemplificările făcute cu ajutorul videomagnetofonului, în prezentarea metodelor și a mijloacelor pentru dezvoltarea calităților fizice de bază.** Folosirea acestui procedeu și extinderea lui și în întreaga sferă de analiză și prospectarea jocului, mi se pare astăzi **o necesitate pentru realizarea performanțelor înalte.** De aceea consider că, paralel cu aplicarea și a altor mijloace simple de obiectivizare a pregătirii se impune și asigurarea aparaturii tehnice moderne la marile cluburi".

Florin HALAGIAN (F. C. Argeș)

„Nici nu știu cu care referat să încep pentru a-i sublinia utilitatea în munca mea. Pentru mine, ca antrenor tînăr, toate referatele, pornind de la analiza turului campionatului și terminînd cu concluziile cursului, au avut aceeași valoare și-mi vor fi de folos, în viitor. Am reținut totuși, în mod special, referatul privitor la **organizarea activității metodice și conținutul muncii de cercetare**, ale căror principii le voi adînci și pune în practică în măsura în care îmi voi asigura o bază solidă de documentare. De asemenea, am învățat foarte mult din referatul tov. I. Voica: metode și mijloace pentru dezvoltarea calităților fizice de bază. Dar cu cîte alte lucruri noi n-am plecat de la acest curs?"

Ilie OANĂ (Petrolul)

„Am participat și la alte cursuri de-a lungul anilor, am o îndelungată activitate practică, deci se poate presupune că am suficientă experiență profesională. Totuși, de la acest curs am plecat cu noi învățăminte, teoretice și practice, care-mi vor îmbogăți metodele și mijloacele pentru instruirea jucătorilor. În primul rînd cursul m-a ajutat să-mi reîmprospătez cunoștințele profesionale. În al doilea rînd, **am reținut și voi căuta ca, sprijinit de conducerea clubului, să aplic cît de curînd unele mijloace noi de instruire cum sînt filmele, casetofilmul, casetodiscul și, în limitele posibilităților de procurare — videomagnetofonul.** Pe de altă parte, îmi voi îndrepta **mai mult atenția spre centrul de copii și juniori pentru a-l transforma într-o veritabilă pepinieră** care să-mi pună la dispoziție elemente talentate și bine formate, capabile cu timpul să contribuie la calitatea jocului echipei noastre și chiar a fotbalului nostru".

Ștefan COIDUM (Jiul)

„A fost un curs interesant, care a cîștigat în conținut și atractivitate prin varietatea temelor dezbătute. Multe din temele expuse au reținut atenția celor prezenți. Mă gîndesc la prelegerile privind controlul medical și căile funcționale *prezentat de prof. dr. A. Demeter,* importanța filmului și a fotografiei în procesul de pregătire, rolul antrenorului în cadrul secției de fotbal. *Ce voi aplica eu din toate cele auzite? Greu de răspuns acum. Ideal ar fi ca tot ce e nou și bun să se aplice și la Jiul, dar trebuie să țin seama de posibilitățile și particularitățile jucătorilor mei, de condițiile materiale ale clubului. Da, e nevoie de aparat de filmat, de laborator foto, ca apoi să discut cu jucătorii ce a fost bun și ce a fost rău în ședința de pregătire. Deocamdată însă nu dispunem de asemenea aparate.* În privința recuperării avem condiții să aplicăm cele discutate la curs. *Ce pot și trebuie, voi pune în practică neîntîrziat, pentru că va fi în folosul echipei, al fotbalului nostru"*

Bazil MARIAN (Rapid)

„Un curs binevenit și foarte util. Pe cît posibil, am fost puși în temă cu noutățile din fotbalul actual, în privința jocului, a recuperării, a problemelor medicale pe care le ridică un sport practicat pe baze științifice. Fiecare dintre noi a avut de învățat ceva. Aceste noutăți trebuie, însă, aprofundate, bine stăpînite, iar aplicarea lor să se facă destul de repede. Ideal ar fi chiar din retur, pentru a se înregistra saltul calitativ așteptat și dorit de cei ce iubesc fotbalul. Am urmărit cu atenție expunerea referitoare la actuala concepție de joc. Rămîne s-o aplicăm după priceperea și, mai ales, după posibilitățile jucătorilor noștri. *În privința noutăților pe plan tactic, pot să spun că nici noi nu sîntem așa de rămași în urmă. Mai avem și lucruri bune.* Trebuie doar să le perfecționăm. *Cînd, cum, în ce fel — toate aceste depind de fiecare echipă în parte, de antrenorul respectiv".*

Nicolae PROCA (Steagul roșu)

„A fost, fără îndoială, un bun prilej de reîmprospătare a cunoștințelor, de reactualizare a unor teme importante ale performanței în fotbal și de prezentare a cîtorva probleme, de mare interes în prezent, dintre care **cea privind îmbunătățirea efortului mi s-a părut cea mai interesantă.**

Cum realizăm acest lucru la echipele noastre? Din materialele expuse și din discuții a rezultat că este greu, a lucra pe niște coordonate-tip în acest domeniu al pregătirii. Nu există încă mijloace la îndemînă pentru a stabili de la ce nivel plecăm cu efortul și pînă unde putem ajunge pentru a ne încadra în limitele unor rezultate maxime.

De aici și concluzia că **soluțiile practice, pentru realizarea unei instruiri eficiente, rămîn la latitudinea noastră a antrenorilor. Că numai priceperea, experiența profesională și munca conștiincioasă — puse fără nici o ezitare în slujba performanței — ne pot oferi posibilități concrete de optimizare a pregătirii jucătorilor cu care lucrăm".**

Aspect din sală

Tiberiu BONE (A.S.A. Tg. Mureș)

„Cursul acesta ne-a oferit, în primul rînd, posibilitatea de a ne reaminti o serie de lucruri, așa-zise cunoscute, dar mai puțin aplicate în practica procesului de instruire. Au fost și unele noutăți, ca de pildă **ideea reducerii efortului maximal continuu în antrenament**, de la 35—40 de secunde la 10—15 secunde sau **unele exerciții pentru perfecționarea tehnicii și a tacticii. Dar, principala concluzie** care se desprinde în urma colocviului profesional al antrenorilor din acest început de sezon, **este aceea privind necesitatea măririi volumului de muncă și creșterea responsabilităților pe planul realizării performanței sportive.** Cu această idee, directoare, aș spune, în activitatea noastră viitoare, mă întorc acasă, la Tg. Mureș, încercînd a pune în valoare întreg bagajul meu de cunoștințe teoretico-metodice, îmbunătățit și cu ocazia acestui curs de perfecționare. Și aceasta **pentru a asigura echipei mele o pregătire cu conținut adecvat realizării sarcinilor competiționale ce ne stau în față și în primul rînd acelora legate de apropiata noastră participare în** Cupa balcanică".

Ioan REINHARDT (C.S.M. Reșița)

„Pentru mine acest curs a reprezentat foarte mult din punctul de vedere al muncii mele profesionale. Am reținut o serie de idei pe care mă voi strădui să le pun în practică. În primul rînd, am reținut, fiind și foarte convingătoare și eficientă, **metoda predării cu ajutorul filmelor.** Și deoarece avem posibilitatea să ne procurăm și noi aparatura necesară și filme, **voi aplica și eu această metodă.** De asemenea, expunerea excelentă a tov. dr. A. Demeter mi-a precizat și mai bine **rolul important al medicului sportiv în planificarea antrenamentelor în funcție de starea organismului jucătorilor. Voi căuta să angrenez pe medicul echipei noastre într-o activitate mai intensă și mai temeinică în furnizarea de date și măsurători funcționale** necesare în pregătirea jucătorilor. În fine, **voi fi mai atent în periodizarea activității de instruire și voi încerca un mic experiment sugerat de acest curs: stabilirea unei activități sportive minimale în vacanța jucătorilor".**

FORMULA CALENDARULUI COMPETIȚIONAL

ÎNTRE DEZIDERAT ȘI REALITATEA ACTUALĂ

În vara anului trecut, înaintea reluării pregătirilor în vederea celei de-a 55-a ediții a campionatului republican, ne exprimam părerea, într-un material apărut în ziarul „Sportul", **că actuala formulă calendaristică de desfășurare a activității competiționale din țara noastră nu mai corespunde cerințelor obiective de dezvoltare a fotbalului românesc pe plan internațional. Și sugeram, atunci, schimbarea datelor de disputare a întrecerii divizionare, în sensul micșorării vacanței de iarnă și a măririi, pe de altă parte, a perioadei de repaus și de instruire din timpul sezonului estival.** Aceasta, în primul rînd, pentru a ne pune de acord cu cadența fotbalului competițional, caracteristic majorității țărilor cuprinse în primul eșalon al soccerului continental. Și, în același timp, pentru ca echipele noastre, care eventual ar reuși „să urce" cît mai sus în cupele europene, să nu se trezească cumva, înaintea întîlnirilor oficiale, fără o pregătire corespunzătoare. **Așa cum, de altfel, s-a întîmplat cu U.T.A. în fața Tottenham-ului și chiar cu Steaua, în confruntarea de anul trecut, cu Bayern München.**

Concomitent cu această propunere și în aceeași idee, am organizat, tot atunci în vara lui 1972, un mic raid-anchetă neoficial, printre antrenorii echipelor divizionare A, cerîndu-le să-și spună și ei cuvîntul. Concluzia? **Aproape toți cei solicitați să răspundă anchetei noastre au fost de părere că se impune cu acuitate o restructurare a formulei calendaristice actuale, — devenită anacronică — și o adaptare a acesteia în raport cu cerințele și obligațiile crescînde de participare a fotbalului românesc pe plan internațional și, în general, în raport cu necesitatea asigurării unor premise mai bune de pregătire a echipelor, de ritmicitate a întrecerilor, de refacere și odihnă a jucătorilor.**

Ediția 1972—1973 a campionatului republican a fost însă reluată, în vară, urmînd evident un curs dinainte stabilit, după formula obișnuită, fără nici un amendament. În aceste condiții — adică în aceleași condiții ca și în anii precedenți — s-a încheiat prima parte a întrecerii și iată-ne din nou acum, la începutul unui nou an calendaristic, în situația de a relua discuția pe marginea aceleiași importante probleme: **calendarul competițional.**

Cadrul unor asemenea discuții l-au oferit lucrările recentului curs de perfecționare a antrenorilor, desfășurat săptămîna trecută în Capitală; iar introducerea în temă a fost asigurată de referatul bine documentat al antrenorului Teașcă, referat intitulat: **„Calendarul competițional, element fundamental de referință pentru periodizarea antrenamentelor și obținerea formei sportive".** Lucrarea — în esență o pledoarie argumentată în favoarea ideii potrivit căreia **calendarul nu reprezintă un simplu document de planificare, ci un instrument metodico-științific pentru obținerea performanțelor de valoare — evidențiază în același timp și principalele repere și** componente ale unei periodizări de principiu care în linii mari cuprinde: **o activitate competițională prelungită cu etape din retur în iarnă, pînă la jumătatea lunii ianuarie; o vacanță scurtă de aproximativ două săptămîni, urmată de reluarea pregătirii, în principal prin jocuri și apoi continuarea campionatului, către sfîrșitul lui martie; și la încheierea întrecerii, o întrerupere a activității oficiale de trei luni, în vară, timp în care să se includă o perioadă de vacanță consistentă și absolut necesară jucătorilor, ca și pregătirea de bază în vederea următoarei ediții de campionat.**

Susținînd proiectul unei astfel de formule a calendarului competițional, **Constantin Teașcă** a adus în sprijinul adoptării și aplicării lui o serie de argumente obiective cum ar fi: **1. posibilitatea racordării programului de activitate internă, la calendarul forurilor internaționale și crearea unor posibilități mai largi cluburilor și echipelor reprezentative pentru instruire, omogenizare și organizarea jocurilor amicale și oficiale; 2. depășirea dificultăților în pregătirea echipelor provocate de specificul condițiilor de climă din țara noastră și starea terenurilor de antrenament în lunile de la sfîrșitul iernii și începutul primăverii; 3. asigurarea unei perioade suficiente** (aproximativ o lună) **pentru odihnă, refacere și recuperare a potențialului fiziologic al jucătorilor, în sezonul estival; 4. un cadru optim, pe timpul verii, unei pregătiri substanțiale și cu o bătaie mai lungă, vizînd o activitate prelungită, pînă în luna ianuarie a anului viitor.**

În concluzie, ideea transferului instruirii de bază a echipelor din iarnă în vară (atunci cînd condițiile atmosferice și starea terenurilor sînt pe deplin propice unei activități la nivel optim), a evitării timpului friguros, impropriu cu precădere pregătirii nespecifice și mai puțin impropriu jocului, precum și a prelungirii activității competiționale pînă la mijlocul lunii ianuarie (vremea mai bună de acum constituie un prețios indiciu de orientare), ni se pare, la ora actuală, soluția cea mai apropiată de adevăr, de realitate.

Ce spun în această privință antrenorii? Un ultim sondaj de opinii, efectuat cu ocazia recentului curs de perfecționare organizat de F.R.F., **indică o adeziune aproape generală a acestora la o formulă nouă de calendar competițional,** în spiritul celei propuse de antrenorul **Constantin Teașcă.** În plus, tehnicienii din primul eșalon de reprezentare a fotbalului nostru au ținut să-și mai exprime, cu această ocazie și o dorință unanimă, convertită astăzi în necesitate: desfășurarea campionatului să cunoască cît mai puține întreruperi și acestea, pe cît posibil, reduse ca durată. Cu alte cuvinte, **continuitate, ritmicitate** și, adăugăm noi, **durabilitate, condiții menite să asigure unui calendar competițional valoarea utilității maxime.**

Acestea ar fi, să zicem, principalele elemente de analiză și judecată ale uneia dintre problemele „la ordinea zilei" din fotbalul nostru, care se impune a fi rezolvată în interesul performanței. Antrenorii și-au spus cuvîntul. Propuneri în acest sens există. Rămîne numai ca cei în drept a hotărî, să hotărască.

M. L.

Antrenorul Constantin Teașcă vorbind despre calendarul competițional

O REUȘITĂ CARE SE IMPUNE A FI CONFIRMATĂ PE PLANUL PERFORMANȚEI

Stabilit inițial a se desfășura pe durata unei săptămîni, la sfîrșitul decadei a doua a lunii decembrie 1972 și reprogramat, din motive întemeiate, în primele trei zile lucrătoare ale acestui an, cursul de perfecționare a antrenorilor divizionari a marcat — simbolic, am spune — startul unui nou sezon competițional, important prin densitatea sa și obiectivele de realizat.

A fost — referindu-ne la scopul și sarcinile propuse în organizarea unei astfel de activități, legate de ridicarea calificării profesionale a tehnicienilor din fotbalul nostru — o acțiune oportună și deosebit de utilă. Mai mult chiar, **considerînd lucrurile prin prisma conținutului bogat, metodico-instructiv al materialelor prezentate, putem considera, în ansamblul său, prima etapă a cursului de perfecționare a antrenorilor, din săptămîna trecută, drept o indiscutabilă reușită.** Aceasta în ciuda faptului că, pe alocuri, s-au manifestat și unele insuficiențe în ce privește partea de contribuție a organizatorilor la o asemenea reușită cum ar fi, de exemplu: **caracterul mult prea teoretic al unor lecții, schematismul unor expuneri, lipsa în unele cazuri, a materialului intuitiv și a indicațiilor bibliografice.**

Revenind însă la capitolul mult mai consistent și mai semnificativ, al „plusurilor" merită a fi subliniată, pe de o parte, **orientarea Colegiului central al antrenorilor de a programa o tematică bine ancorată în actualitate; iar pe de altă parte, strădania lectorilor în prezentarea, cît mai aproape de necesitățile reale ale procesului de instruire și educație, a temelor propuse.** Probleme ca acelea privind: **concepția de joc în fotbalul nostru** (Angelo Niculescu), **calendarul competițional** (Constantin Teașcă), **metodica perfecționării tehnicii și tacticii** (Mihai Bîrsan), **dezvoltarea calităților fizice de bază** (Ion Voica), **particularitățile acțiunii educaționale în rîndul jucătorilor** (Ion Siclovan), **organizarea activității metodice și de cercetare** (Cornel Simionescu); ca și cele cum ar fi: controlul medical și măsurătorile funcționale (dr. A. Demeter), procedee de refacere a capacității de efort a organismului (dr. D. Tomescu), planificarea și evidența pregătirii (Const. Cernăianu), analiza și prospectarea jocului cu ajutorul mijloacelor tehnice (T. Roibu), interrelația conducere — antrenori — jucători (Ion Balaș), toate acestea se înscriu în aria unui necesar mereu sporit de cunoștințe generale și de specialitate, care conferă antrenorului calitatea de pedagog și îi permit acestuia să se achite cu succes de obligațiile profesionale ce-i revin. De aici și sensul acțiunii inițiate de F.R.F. — acțiune încadrată integral în contextul unor măsuri pe plan național, vizînd ridicarea continuă a nivelului cunoașterii — și pe linia hotărîrii adoptate de comitetul federal în februarie anul trecut, cu privire la îmbunătățirea activității corpului de antrenori.

Vorbind de o astfel de sarcină importantă, care stă în fața forului de conducere a fotbalului din țara noastră, ni se pare oportun a remarca cu acest prilej, **că o reușită deplină în acest sens se impune a fi condiționată nu numai de eforturile și interesul acordat de organizatorii cursului de perfecționare, ci și de acela manifestat deschis, fără rezerve, de către participanți.** Spunem acest lucru sesizați și de faptul că, pe undeva, formula asocierii, de circumstanță, a pregătirii antrenorilor cu aceea a analizei primei părți a campionatului a lăsat unora impresia unei consfătuiri obișnuite de lucru, în pragul unui nou an calendaristic și a unui nou sezon competițional. Ceea ce este din capul locului greșit.

Poate și de aceea, ne vedem acum obligați a reaminti — și pe această cale — că rațiunea principală a recentei reuniuni a antrenorilor a fost, precizăm, aceea a propriei lor instruiri în vederea viitoarei confirmări pe grupele de încadrare. **Și că cele trei zile ale convocării de săptămîna trecută au constituit, de fapt, o primă etapă din programul general al cursului de perfecționare, care, în continuare, cuprinde: întocmirea unor lucrări individuale de control, în perioada 10 ianuarie — 15 mai 1973** (îndrumările privind tematica și elaborarea planului de lucru au fost distribuite prin grija Colegiului central al antrenorilor); **inspecția de specialitate la locul de muncă, în limitele aceleiași perioade; examenul de confirmare în grupa A sau B, la sfîrșitul lunii iunie a acestui an.**

Iată deci un motiv în plus ca, o dată reveniți în cadrul colectivelor de a căror instruire răspund, antrenorii divizionari să se dedice, cu toată pasiunea și priceperea, unei activități calitativ superioare, menită să ducă, în cele din urmă, la rezultate de valoare în munca profesională și în comportarea echipelor lor.

Și, ca o consecință directă a unor astfel de realizări fotbalul nostru să poată înregistra împlinirea obiectivelor sale de performanță din acest an și în primul rînd calificarea în turneul final al Campionatului mondial din 1974.

Mihai IONESCU

UN CONFLICT CARE N-A FOST APLANAT TIMP DE... 15 ETAPE!

• CAUZELE COMPORTARII MEDIOCRE A METALURGIȘTILOR SEVERINENI • LUPUL, STAPIN LA STÎNA ! • CELE 4 GREȘELI ALE CONDUCERII SECȚIEI DE FOTBAL • „AU VENIT CU AERE DE VEDETE, CU INTENȚIA DE A PĂCĂLI PE TOATA LUMEA..." • O HOTARIRE — EXCLUDEREA DIN LOT A LUI PAVLOVICI ȘI UDROAICA — AȘTEPTATĂ CAM MULT.

METALUL DROBETA-TURNU SEVERIN

La încheierea primei părți a campionatului Diviziei B, **Metalul Drobeta Turnu Severin ocupă în clasamentul seriei a II-a poziția a 11-a, cu 13 puncte acumulate, toate numai pe teren propriu.** Distanța față de „lanterna roșie" este minimă, golaverajul negativ. Pericolul retrogradării amenință formația severineană ca... sabia lui Damocles. Rămînerea, supraviețuirea ei în eșalonul secund al fotbalului nostru depinde de o sumă de factori și, în primul rînd, de SPRIJINUL pe care asociația sportivă Metalul și TOATE FORURILE LOCALE îl vor acorda echipei acum, în perioada de pregătire dar mai ales pe parcursul returului. Altfel, eforturile făcute de cîțiva entuziaști ai fotbalului, de un grup de jucători tineri și dornici de a lupta din toate puterile lor pentru culorile echipei severinene vor rămîne fără efect.

Trecînd în revistă rezultatele obținute în turul campionatului de cele patru noi-promovate în Divizia B, se observă cu ușurință că doar Metalul Drobeta a rămas mai în urmă, nereușind să țină pasul cu ritmul și pretențiile categoriei în care a revenit după doi ani de absență. Întrebarea pe care ne-am pus-o și pe care am adresat-o apoi conducătorilor echipei metalurgiștilor din orașul de la bucla Dunării a fost **„dacă formația severineană ar fi putut realiza mai mult în cele 15 etape ale turului ?" Constantin Pănescu** — președintele secției de fotbal, **Jimboreanu** — căpitanul echipei, **Nicolae Sîrboiu** — secretarul asociației Metalul, **Constantin Lepădat** — antrenorul principal, **Grigore Dăncilă** — vicepreședintele C.J.E.F.S. Mehedinți, ne-au răspuns categoric, fără nici o ezitare : INDISCUTABIL CĂ DA. Și din afirmațiile celor cinci interlocutori am desprins lanțul cauzelor care au făcut ca Metalul Drobeta să nu poată obține nici un punct în deplasare, să piardă trei în cele opt meciuri programate pe teren propriu, să joace fără ambiție și vigoare, la voia întîmplării. Sînt multe aceste cauze. Vom enumera doar o parte din ele.

• **Lot redus, numeric și valoric, lipsa, în mod special a unor apărători centrali tineri, capabili să asigure protecția careului propriu, și a unui al doilea mijlocaș cu mare capacitate de efort ;**

• **Permanentele neînțelegeri dintre antrenor și cîțiva jucători ;**

• **Slăbiciuni inadmisibile din partea conducerii asociației și secției față de actele de indisciplină din sînul echipei ;**

• **Neexistența unei idei de joc corespunzătoare posibilităților jucătorilor, echipa evoluînd dezordonat, atît pe teren propriu cît și în deplasare ;**

• **O suită de accidentări cu repercusiuni destul de mari asupra randamentului formației** (Jimboreanu, conducătorul ei de joc, a absentat în ultimele șase meciuri, fiind indisponibil);

• **Condiții materiale insuficiente** (nu există mingi, nici aparate ajutătoare, echipa nu are la dispoziție un teren-anexă pe care să se pregătească etc.)

Izvorul tuturor acestor cauze trebuie căutat în ceea ce s-a întîmplat de fapt în perioada scurtă dintre barajul de la Rm. Vîlcea și startul în campionat. Atunci s-au produs cîteva GREȘELI MARI și vina aparține în totalitate conducerii asociației.

S-a considerat, și pe bună dreptate, că Metalul nu se va putea menține în „B" dacă nu-și va întări lotul. Dar, în loc să fie căutați jucători tineri, dornici de afirmare s-au pus ochii pe **„două epave ale fotbalului" (C. Lepădat) : Pavlovici și Udroaica.** Aduși cu surle și trîmbițe, celor două... vedete numai de pregătire nu le-a ars în zilele care au mai rămas pînă la primul meci. **Conflictul Lepădat — Pavlovici s-a iscat chiar de la primul antrenament. Antrenorul l-a pus la treabă, îndrăzneală plătită cu o cascadă de injurii din partea jucătorului. Conducerea asociației a rămas spectatoare. Nesprijinit, antrenorul a părăsit echipa. Cîțiva membri ai secției au încredințat conducerea ei (cui credeți ?) lui Pavlovici!** Timp de o săptămînă, cele șapte zile premergătoare primului meci, sub conducerea... lupului la stînă, fiecare a făcut ce i-a plăcut. A venit meciul cu Olimpia Satu Mare, Metalul l-a pierdut și trezită din șoc, conducerea asociației a alergat după antrenor. A urmat compromis după compromis. Antrenorul nu-l voia pe Pavlovici în echipă. În schimb, niște așa-zișI suporteri și aceiași conducători ai secției și asociației solicitau să joace, făcînd presiuni asupra antrenorului meci de meci. La rîndul lui, C. Lepădat, făcînd abstracție de forma slabă a unora dintre jucători (Olteanu Davidescu) i-a trimis mereu în teren, fără ca randamentul lor să se îmbunătățească. Reorganizată, secția a căzut imediat în... mania discuțiilor fără limită. S-a întrunit în fiecare marți și a dezbătut de fiecare dată exact aceleași probleme, fără însă ca discuțiile să fie urmate și de măsuri hotărîte.

— Ne-am pierdut în discuții inutile, afirmă acum C. Pănescu, președintele secției. **Am crezut în aplanarea conflictului antrenor-Pavlovici. N-a fost cu putință...**

Cîtă naivitate și lipsă de orientare. Repercusiunile tergiversărilor ?

— N-am putut efectua nici un antrenament ca lumea, susține **C. Lepădat. Venirea lui Pavlovici și Udroaică, fără voia mea, s-a materializat prin indisciplină în pregătire și debandadă în jocul echipei.**

Legitimarea a doi jucători plafonați (prima greșală), **pasivitate față de conflictul antrenor — Pavlovici** (a doua greșeală), **lipsa de hotărîre în luarea unor măsuri care se impuneau cu acuitate** (a treia greșeală), **neacordarea de sprijin total antrenorului în activitatea lui** (a patra greșeală) — **iată, rezumată în cîteva cuvinte, VINA secției de fotbal și, în aceeași măsură și a conducerii asociației Metalul Drobeta.**

În ședința de analiză (5 decembrie) s-a hotărît, în sfîrșit ceea ce trebuia hotărît de mult : **scoaterea din lotul echipei a lui Pavlovici și Udroaica.**

— Au venit cu aere de vedete, cu gura mare, cu intenția de a păcăli pe toată lumea, ne spunea unul dintre cei mai buni jucători ai Metalului, **Jimboreanu. Aducerea lor a fost o eroare care a costat mult echipa, pe care o așteaptă un retur infernal. Dar iacă-l vom pregăti cu grijă, dacă ne vom reuni cu toții eforturile ca în zilele acelea de la barajul promovării, dacă vom lupta fără menajamente pentru culorile echipei, nu se poate să nu reușim rămînerea în Divizia B.**

Fără Pavlovici și Udroaica, dar cu cîțiva jucători tineri, promovați cu încredere și curaj, cu un antrenor pentru care Metalul a însemnat... o viață de om, cu o conducere de secție mai fermă și operativă în decizii, echipa severineană are suficiente resurse și șanse de a se număra și la anul printre divizionarele B. Dar, așa cum afirmam și la începutul acestor rînduri. **NUMAI DACĂ TOȚI FACTORII, DACĂ TOATE FORURILE LOCALE ÎI VOR ACORDA SPRIJINUL NECESAR.** Este condiția sine qua non.

Laurențiu DUMITRESCU

DIN ACTIVITATEA SECȚIILOR DIVIZIONARE DE FOTBAL

CARENȚE MULTIPLE AU DUS ECHIPA DIN PIATRA NEAMȚ ÎN ZONA NELINIȘTII

CEAHLĂUL PIATRA NEAMȚ

Zbucimate zile a trăit echipa Ceahlăul în toamna trecută. De-a lungul celor 15 runde ale întrecerii, dorințele spectatorilor s-au năruit una cîte una și la sfîrșitul turului formația s-a găsit pe poziția cu numărul 15. Situarea pe o asemenea poziție, deloc onorabilă, a provocat frămîntări și prelungite discuții, care au dus la luarea unor măsuri pe parcurs. Dar, situația nu s-a îmbunătățit, ceea ce ar face să se creadă că actuala formație din Piatra Neamț nu are forța necesară pentru Divizia B. O asemenea părere n-ar reflecta, totuși, realitatea, deoarece jucătorii Ceahlăului au arătat în toamnă, este adevărat că de puține ori, că pot lupta de la egal la egal cu actualii parteneri din eșalonul secund.

Atunci, care sînt cauzele ce au determinat o comportare modestă, sub posibilități ?

Înainte de a arăta carențele ce s-au manifestat în jocul echipei, trebuie amintit faptul că **disciplina a lăsat foarte mult de dorit, atît pe teren, cît și în afara lui. Majoritatea jucătorilor au fost refractari la efort, n-au respectat sarcinile date de antrenori, mulți dintre ei, ca Iencsi, Mustață, Alecu și Diță, au vizitat destul de des restaurantele și bufetele, consumînd cantități mai mici sau mai mari de băuturi.** Petrecîndu-și o bună parte din timp în acest mod, era și firesc ca potențialul lor fizic să scadă, reflexele și viteza de execuție să fie întîrziate. **În plus, la marea majoritate a jucătorilor s-a constatat un bagaj sărac de procedee tehnice și totodată o gîndire tactică sub cerințe.** Aceste carențe, observate aproape imediat după începerea actualei ediții, și-au pus puternic amprenta în joc. Tacticile aplicate (cu accent pe apărare în partidele susținute în deplasare și pe ofensivă doar în cele desfășurate pe terenul propriu) n-au dat randamentul scontat, deoarece jucătorii n-au avut pregătirea necesară pentru a acționa în viteză, cu demarcări permanente. De asemenea, echipei i-au lipsit două extreme care să poată acționa pe spații cît mai largi, să creeze breșe în dispozitivul advers de apărare și să finalizeze. Așa se face că diferitele formule de atac folosite n-au dat randament, echipa înscriind un număr destul de mic de goluri.

Nu este lipsit de importanță faptul că în perioada de pregătire a ediției 1972—1973, lotul a fost completat cu cîțiva jucători ca **Pareșcura, Alecu, Ionescu, Stănică și Ghiță.** În jocurile amicale, susținute în perioada precompetițională, toți s-au străduit să capete încrederea antrenorului, a membrilor biroului secției. Apoi, în meciurile oficiale au lăsat o impresie deplorabilă, ajungîndu-se la situația să se renunțe la unul din ei, Pareșcura.

Acest aspect ridică cu toată tăria atît problema selecției jucătorilor ce urmează a fi transferați la formația Ceahlăul, dar mai ales pe aceea a creșterii unor cadre proprii, apte de a fi promovate în echipa seniorilor. Realitatea este că centrul de copii și juniori nu constituie încă izvorul de elemente necesare primei echipe. Înființat în anul 1969 (antrenor coordonator : prof. **C. Țapu**), el a avut în permanență trei antrenori. În cei trei ani de activitate, centrul a produs atîtea elemente apte încît... se pot număra pe degetele unei singure mîini !

În legătură cu eficiența centrului, este cazul de arătat că acele elemente supuse promovării, fie la Ceahlăul sau la alte echipe, sînt rodul muncii unui singur antrenor (Traian Coman), ceilalți doi (C. Țapu și M. Crețu) neputîndu-și justifica îndeajuns activitatea.

Nimeni nu se poate plînge că acest centru nu a avut baza materială corespunzătoare. **S-a cheltuit o sumă importantă de bani, aproximativ 400 000 de lei, fără ca biroul secției de fotbal** (președinte **M. Oprea**) **să încerce a analiza eficiența investițiilor făcute, lipsurile ce trenează în centrul de juniori.** În acest fel s-a ajuns la situația ca reprezentanții clubului, ai secției, să caute pe alte meleaguri jucători cu care să poată menține reprezentanta orașului Piatra Neamț în Divizia B. Acestora li s-au creat condiții optime de pregătire și de viață, dar ei n-au înțeles să-și dăruiască toate forțele pentru colectivul în care au venit. **Dimpotrivă, s-au dovedit recalcitranți la efort, n-au acceptat exigența antrenorului Coman, ceea ce a dus la... înlocuirea conducătorului tehnic cu Mircea Crețu.** Schimbarea n-a produs revirimentul așteptat, vechile racile apărînd la scurt timp și astfel formația s-a menținut în mediocritate, cu rezultate complet nesatisfăcătoare.

Rabatul de la exigență, făcut sub o formă sau alta atît de antrenorul Crețu cît și de unii membri ai biroului secției de fotbal, a menținut atmosfera de indisciplină pe teren și în afara lui și, în final, a dus la o comportare ce a dezamăgit pe suporterii echipei. La sfîrșitul turului, firesc, au urmat noi măsuri, în primul rînd, aceea a numirii unui alt antrenor în persoana lui **Alexandru Constantinescu.** De asemenea, s-a întocmit un regulament de ordine interioară, în care sînt prevăzute sancțiunile ce se vor aplica jucătorilor ce săvîrșesc abateri.

★

De cîteva zile jucătorii de la Ceahlăul și-au reluat pregătirile în vederea asaltului din primăvară pentru evadarea din zona neliniștii. Noul antrenor, **Alexandru Constantinescu,** ajutat, acum, se pare mai activ de biroul secției de fotbal, a stabilit planul de pregătire, etapele și locurile în care să se desfășoare antrenamentele, precum și obiectivele ce trebuie îndeplinite.

Succesul final depinde însă de jucători, de felul în care ei vor înțelege să muncească pentru a ajunge la o formă sportivă care să le permită realizarea unor evoluții valoroase în Divizia B. Dar, aceeași importanță considerăm că o prezintă și activitatea biroului secției. Învățînd din trecutele greșeli el are datoria să fie mai ferm, mai exigent față de orice abatere disciplinară, fie ea, în aparență, măruntă.

Pompiliu VINTILA

După cum se vede, publicul local umple pînă la refuz tribuna stadionului din Piatra Neamț, dar în toamnă echipa favorită i-a dezamăgit așteptările
Foto : POMPEI SIMON

BECKENBAUER și EUSEBIO
ANUNȚĂ CÎND SE VOR RETRAGE DIN ARENA INTERNAȚIONALĂ

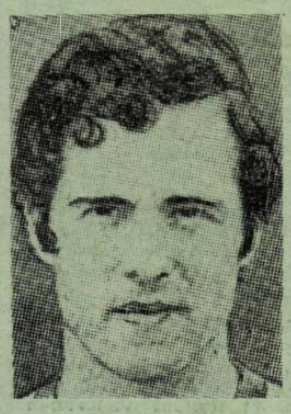

BECKENBAUER

CONFESIUNI

Două celebrități ale fotbalului mondial — Beckenbauer, *recent distins cu „Balonul de aur" al revistei „France-Football"* — *și* Eusebio. *Doi jucători de super-clasă cu evoluții și... dorințe total diferite. Unul mai vrea să joace doar doi ani, altul cinci. Firește, este vorba de prezența lor în arena internațională!*

... Franz Beckenbauer *nu-și ascunde nici satisfacțiile și nici intențiile. Și le-a mărturisit unui reporter al ziarului „Bild-Zeitung" :*

„După campionatul mondial din 1974 mă voi retrage de pe scena internațională".

Atunci însă Beckenbauer *va avea doar 28 de ani, deci va fi în plină maturitate fizică și fotbalistică. Își va duce pînă la capăt intenția de a nu mai juca în echipa națională ? Răspunde tot el :*

„Nenumăratele partide de disputate pentru Bayern și reprezentativă mi-au scurtat cu cel puțin trei ani cariera. Enorma risipă de energie fizică și psihică mă va face în 1974, după C.M., prea uzat pentru a mai putea face față obligațiilor internaționale. Mă voi dedica numai clubului meu".

Cariera internațională a lui Beckenbauer *este destul de scurtă. A debutat în 1965 (R.F.G .— Suedia 2—1;* „cine știe unde m-aș fi găsit azi dacă pierdeam la Stockholm"...) *și de atunci a îmbrăcat tricoul național de 62 de ori. Acum, visul lui, după ce a cunoscut satisfacția locurilor 2 și 3 în campionatul mondial, a titlului de campion european, a campionatului și cupei țării sale, este de a deveni și campion mondial și de a dobori recordul selecționărilor, deținut de* Uwe Seeler *(72). Beckenbauer speră să și-l vadă împlinit în 1974.*

... Eusebio *este mai... bătrîn decît* Beckenbauer. „Am numai 30 de ani — *mărturisește el.* Sper să mai joc cinci ani. În definitiv, nu mă simt sfîrșit, sînt profesionist, trag de coardă cît pot".

Cum dialogul a avut loc între el și un ziarist italian, acesta l-a întrebat dacă n-ar dori să joace în Italia. „Aș dori — *a răspuns portughezul* —, dar problema este dacă pot fi legitimat în Italia și, mai ales dacă Benfica ar putea fi convinsă să-mi dea dezlegare". *Pentru că* Eusebio *și-a prelungit contractul pe trei ani cu campioana Portugaliei.*

O altă întrebare adresată jucătorului din Mozambic :

„*Cine va fi compioana mondială ?*"

„Prevăd pe vest-germani învingători. Veți vedea că nu m-am înșelat. Echipa R.F.G. nu e puternică numai pentru că are pe Müller sau Beckenbauer. Este vorba, fără îndoială, de nume mari, de atleți de valoare indiscutabilă, dar toate compartimentele funcționează egal, toți oamenii se mișcă armonios".

EUSEBIO

„Ce va face Eusebio după retragere ?"

„Nu știu, voi putea spune cu timpul, cînd am să devin eu antrenorul micilor jucători de la Benfica. Țelul meu : să mă îngrijesc de pepiniera clubului căruia îi datorez gloria. De aceea duc o viață sportivă și-i conving și pe colegii mei să-mi urmeze pilda. Fotbalul înseamnă sacrificiu pentru cel care-l iubește, pe el și echipa sa".

MODIFICĂRI ÎN SISTEMUL DE DISPUTARE A CAMPIONATULUI UNIUNII SOVIETICE

Pentru a rezolva într-un spirit cît mai constructiv problemele legate de activitatea echipei reprezentative cît și a formațiilor de club, la Moscova a avut loc, nu de mult, o consfătuire a federației la care au fost invitați toți antrenorii echipelor din prima divizie (divizia superioară) pentru a-și expune punctele de vedere.

Concluzia generală a fost că atît rezultatele primei reprezentative, cît și cele ale selecționatei olimpice au fost satisfăcătoare, dar că — în schimb — jocul propriu-zis a pierdut din spiritul său creator, nemaicorespunzînd cerințelor actuale. Cauzele — după cum s-a conchis — trebuie căutate în lipsurile muncii de instruire la cluburi, fapt care a influențat negativ și comportarea reprezentativei. E drept că a crescut numărul meciurilor internaționale inter-cluburi, dar valoarea adversarelor întîlnite nu s-a ridicat la un nivel corespunzător. O serie de echipe au efectuat antrenamente lejere. Doar **Zaria Voroșilovgrad, Zenit Leningrad** și **T.S.K.A. Moscova** au mărit numărul orelor de antrenament și au urmărit permanent îmbunătățirea calității jocului lor. În fine, din discuții a reieșit că antrenorii reprezentativei n-au avut o colaborare strînsă cu colegii lor de la echipele de club, atunci cînd a fost vorba de alcătuirea lotului și a formației.

Pe de altă parte, cei mai mulți antrenori s-au declarat nemulțumiți de modul cum a fost alcătuit pînă acum calendarul competițional, lucru recunoscut de federație, dovadă că aceasta a anunțat o modificare. Președintele său, **V. Granatkin**, a făcut cunoscut că începînd cu anul 1973 campionatul se va disputa după un alt sistem. El va fi inaugurat la 1 aprilie și va fi încheiat la 28 octombrie. **Jocurile unei etape nu se vor mai disputa eșalonat** de-a lungul unei săptămîni și cu o deplasare pentru cîte 2—3 partide, ci **toate în aceeași zi, sîmbăta sau duminica.** Alte măsuri :

- echipele vor susține lunar minimum patru meciuri și, de la caz la caz, maximum cinci ;
- echipele care furnizează jucători lotului reprezentativ își vor disputa partidele de campionat la datele fixate și nu la sfîrșitul campionatului, cum s-a procedat pînă acum ;
- **pentru meciurile inter-țări amicale durata stagiului de pregătire va fi de trei zile, iar pentru cele oficiale de șapte zile.**

Antrenorii prezenți la consfătuire au fost de acord cu toate măsurile și au arătat de ce. **A. Sevidov**, de pildă, a subliniat faptul negativ că pînă acum jucătorii erau plecați prea mult timp de la cluburile lor pentru a participa la pregătirile lotului. Iar **N. Simonian** a atras atenția asupra apatiei jucătorilor selecționați, datorită faptului că erau despărțiți prea multă vreme de familiile lor. În fine, a fost reținut și amănuntul, important, că un lot reprezentativ n-a jucat cel puțin un sezon-două în aceeași alcătuire.

Măsurile anunțate vor fi completate într-un viitor apropiat de un plan metodic de antrenament.

ATVIDABERG —
„ȘCOALA DE FOTBAL Nr. 1" A SUEDIEI

În Suedia, cum se știe, campionatul se desfășoară după formula primăvară-toamnă cu participarea a 12 echipe. Ediția 1972, a 46-a de la organizarea primului campionat, s-a încheiat cu o etapă care a programat un derby.

Coincidența a făcut ca în această ultimă etapă să se întîlnească primele două clasate : **Atvidaberg** și **A.I.K.** din Stockholm. Meciul s-a disputat în capitala suedeză. Deși se știa dinainte că rezultatul întîlnirii, oricare ar fi fost el, nu mai putea influența ordinea primelor două locuri din clasamentul final, cei 19.666 de spectatori plătitori n-au regretat nici un moment că s-au deplasat la stadion. Cele două formații au desfășurat un fotbal spectaculos. În plus, asistența a putut urmări evoluția excepțională a tînărului **Ralf Edström**, noua stea a fotbalului suedez în vîrstă de 20 de ani. De altfel, acesta a și deschis scorul în min. 10 astfel că **Atvidaberg** — formație provincială — a luat conducerea cu 1—0. Pînă la urmă însă, **A.I.K.** a cucerit victoria cu 2—1. Spectatorii, presa și radioul au fost în unanimitate de acord că această partidă a fost cea mai frumoasă din tot campionatul, deși medaliile de aur și de argint erau dinainte împărțite.

Atvidaberg, pentru prima dată campioană națională, a cucerit titlul cu acele arme specifice fostelor glorii ale fotbalului suedez: **viteza de pătrundere și forța șutului.** Clubul campion are un fundament solid pentru că s-a îngrijit în mod deosebit de creșterea și formarea juniorilor. De altfel, nu degeaba se spune despre Atvidaberg că reprezintă **„Școala de fotbal nr. 1"** a Suediei. Din pepiniera sa s-au ridicat și afirmat în prima echipă o serie de jucători valoroși ca **Roger Magnusson** (în prezent în Franța), **Ove Eklund, Bosse Augustsson, Roland Sandberg** și acum **Ralf Edström**, marea speranță.

Interesant de remarcat că **Atvidaberg** a participat doar la cinci ediții ale campionatului primei divizii. A promovat în 1951, dar a retrogradat după un an și a revenit în rîndul cluburilor fruntașe abia în 1969. De data aceasta a avut o comportare bună, și în edițiile 1970 și 1971 s-a clasat pe locul secund, pentru ca anul trecut să ajungă și campioană, cu un record în materie de eficacitate : **65 de goluri marcate,** cel mai mare număr înregistrat în ultimii 13 ani de vreo echipă suedeză și nu este de mirare pentru că în linia de atac are doi golgeteri, pe **Eström** și **Sandberg**, care au înscris cîte 16 goluri ! Ultimul a marcat de fapt 17 goluri ; în jocul cu A.I.K., vrînd să trimită o minge „acasă", a înscris în propria poartă ! Cu acest gol a cîștigat meciul A.I.K.

Edström în mijlocul admiratorilor săi

Carnet extern
EFECTE

Rubrica noastră a stăruit, la vreme, asupra **„cazului Leclerc"** — acel mare scandal din fotbalul francez; acum, cînd proporțiile și, mai cu seamă, efectele lui sînt bine cunoscute, nu-i de mirare că presa din Franța, fără excepție, consideră neonorabila afacere de la Marsilia drept **„...una dintre cele mai negre din întreaga viață a sportului nostru..."** („Le Monde"). Vă reamintim că Leclerc, președinte (pînă la descoperirea unor murdare dedesubturi) al lui **Olympique Marseille,** clubul care preluase de la **St. Etienne** fanionul reprezentativ al fotbalului francez, a fost obligat să demisioneze înainte chiar ca o scrupuloasă verificare financiară să constate sume uriașe la... „pasivul" său moral. Proces... alte descinderi ale controlorilor Ministerului finanțelor la clubul-campion al Franței, iată cortegiul deloc vesel al urmărilor escrocheriei fiindcă asta se numește ceea ce a făcut Leclerc.

Coșmarul lui Olympique continuă. Dintr-o superfavorită a campionatului, ea a devenit o echipă de pluton și foarte puțini sînt cei care mai găsesc optimismul necesar spre a o indica drept primă aspirantă la titlu; asta, în ciuda faptului că echipa din Marsilia a primit o serioasă fortificare a liniei de înaintare prin sosirea lui Keita. Dar efectele scandalului sînt prea mari pentru ca echipa să nu le resimtă și în teren. De altfel, acum, semnele unui declin sub toate formele, în care Olympique va fi angrenată, au și început să apară. Cu puțin timp în urmă, **René Gallian**, succesorul lui Leclerc, a declarat reprezentanților presei că situația financiară provoacă mari îngrijorări comitetului-director al clubului. **„În afara refacerii deficitului propriu-zis, produs de afacerile necurate ale fostului președinte, urmează penalizările fiscului, ca urmare a evaziunilor și fraudelor constatate. În cazul cînd acestea vor fi ridicate, nu văd cum vom găsi resursele spre a le acoperi. Posibilitatea ca să decidem pur și simplu desființarea clubului nu trebuie exclusă..."** a încheiat pesimistele sale declarații, președintele **Gallian.**

Iată cum necinstea, mascată de o zgomotoasă atitudine de frondă și agresivitate (acestea erau „costumațiile" lui Leclerc), poate distruge o tradiție de zeci de ani, poate nărui într-o clipă un club de mari proporții. Sînt tristele constatări ale multora dintre comentariile dedicate „afacerii de la Marsilia", care nu uită să amintească prejudiciile morale aduse fotbalului francez. Și nu numai în interior ci și peste hotarele Franței, dată fiind celebritatea atît a lui Olympique cît și a falsului președinte.

Eftimie IONESCU

UN „MĂR AL DISCORDIEI"
ÎNTRE BUENOS AIRES ȘI NANTES

O dispută înverșunată s-a angajat între **Buenos Aires** și **Nantes**, pentru jucătorul **Bargas**, internațional argentinian, unul din pionii de bază ai selecționatei naționale. F.C. Nantes a dorit să-și asigure serviciile acestui reputat fotbalist sud-american și a crezut că-l va obține fără prea mare greutate ; nu și-a închipuit însă, că tentativa sa va provoca revoltă la Buenos Aires. O revoltă care s-a consumat în patru... acte, dar fără epilog. Iată traseul conflictului :

1. Un conducător al clubului francez s-a deplasat la Buenos Aires și a ajuns la un acord cu clubul argentinian **Chacarita Juniors** și jucătorul **Bargas**, pentru un contract de cinci ani. Lipsea însă, un act decisiv : **acordul federației argentiniene**, fără de care jucătorul nu putea fi transferat. Obținerea lui părea dificilă avînd în vedere valoarea, personalitatea și mai ales selecționarea în echipa națională a lui **Bargas**, ales cel mai bun jucător al anului 1972. Se conta însă pe precedentele create prin aprobarea unor transferuri acordate altor fotbaliști renumiți : **Piazza, Pastoriza** și **Laraignée.**

2. Negocierile cu federația au întîmpinat greutăți, dar acordul părea posibil pentru că președintele federației se declarase favorabil. Asta se întîmpla într-o joi.

3. A doua zi însă, presa sportivă din Buenos Aires a declanșat o campanie contra tranferării lui **Bargas.** La originea acestei campanii, care a luat un ton violent, se afla **Omar Sivori**, noul director tehnic al naționalei, care conta pe selecționarea lui **Bargas**, precum și cluburile **River Plata** și **Boca Juniors**, care sperau să-l obțină ele pe **Bargas.**

4. Prins între două focuri, președintele federației a demisionat, dar în locul lui a fost găsit repede un altul care să-i preia funcțiile. Și acesta nu s-a pronunțat încă. Dar, ținînd cont de atmosfera creată, este greu de presupus că noul președinte va consimți la transferarea internaționalului.

Aici s-au oprit „ostilitățile" Buenos Aires-Nantes pentru **Bargas.** La ora actuală, clubul francez nu-și mai face însă, prea multe iluzii că-și va putea întări echipa cu jucătorul argentinian.

REVISTA **FOTBAL** VĂ PREZINTĂ:

CLASAMENTUL EUROPEAN 1972

● LOCUL 1: R. F. a GERMANIEI ● PE PRIMELE PATRU LOCURI, SEMIFINALISTELE CAMPIONATULUI EUROPEI ● ROMÂNIA PE LOCUL 10

Conform tradiției, revista „FOTBAL" prezintă cititorilor săi clasamentul european al reprezentativelor naționale, întocmit pe baza rezultatelor înregistrate în 1972.

Mai întîi de toate trebuie spus că AU FOST LUATE IN SEAMA NUMAI PARTIDELE DISPUTATE ÎNTRE PRIMELE REPREZENTATIVE, ținîndu-se seama de componența formației, nu de competiție. De aceea, de pildă, au fost luate în considerare numai unele partide disputate în cadrul J.O. (preliminarii și turneu final), ca de pildă meciurile U.R.S.S. — Ungaria sau Polonia — Ghana, altele fiind lăsate în afara clasamentului nostru (R.D.G. — Columbia sau R.F.G. — Malaezia, pentru că R.F.G. și Columbia nu au prezentat echipele naționale A). De asemenea, nu au fost înregistrate unele din jocurile disputate în Brazilia, în „Cupa Independenței" (ca de exemplu meciul Franța — selecționata Africii).

Privind clasamentul propriu-zis, s-a ținut seama la întocmirea lui de rezultatele Campionatului european, primele patru locuri fiind acordate semifinaliștelor; apoi, de rezultatele și valoarea fotbalului demonstrat de reprezentativa Olandei, de cîștigarea turneului olimpic de către Polonia, de splendidul șir de performanțe ale Portugaliei.

România este a 10-a (în clasamentele pe 1970 și 1971 ocupa locul 6), în prezența ei pe această poziție cîntărind greu cele două partide încheiate la egalitate cu Austria, dar mai ales cu Finlanda.

Dar iată cum arată clasamentul:

1. R. F. A GERMANIEI. Campioana Europei a dominat cu autoritate anul fotbalistic continental. Și poate că nu greșim dacă spunem că 1972 poate plasa echipa antrenată de **Helmuth Schön** pe primul loc într-un clasament mondial alcătuit pe baza rezultatelor. Reprezentativa vest-germană, care înmănunchează o serie de jucători de valoare deosebită, nu a pierdut nici un joc, reușind marea performanță de a întrece Anglia chiar pe Wembley. Așadar, numai victorii și un singur meci egal, în compania aceleiași selecționate insulare. Are toate atu-urile unei echipe de mare valoare, și se așteaptă cu mult interes viitorul campionat mondial pentru o eventuală confruntare cu Brazilia.

2. UNIUNEA SOVIETICA. Este recordmana Europei ca număr de meciuri susținute în 1972. Comportarea sa, de-a lungul celor 20 de partide disputate, este însă sinuoasă: după jocuri excelente au urmat partide de nivel mai slab. Singura explicație a acestora, ca și a celor două rezultate de egalitate reușite în deplasare, cu Finlanda și Suedia (1—1 și, respectiv, 4—4), ar fi aceea că de-a lungul lui 1972 în reprezentativa Uniunii Sovietice, rulajul jucătorilor a fost extrem de mare. Să reamintim, de pildă, că la „Cupa Independenței" din Brazilia, „11"-le prezentat a avut ca structură de bază formația campioanei, Zaria Voroșilovgrad.

3. BELGIA. Echipa prezentată de antrenorul **Raymond Goethals** a depășit așteptările, în special prin calificarea sa în semifinalele Campionatului Europei, în dauna Italiei, formație cu rezonanță mult mai mare. La clasarea sa pe acest loc de frunte, a contribuit și faptul că, exceptînd cele două partide susținute cu Islanda, a întîlnit numai adversari de marcă. De asemenea, a încheiat la egalitate întîlnirea sa cu o reprezentativă care în 1972 a făcut un urias salt de valoare, aceea a Olandei.

4. UNGARIA. Activitate internațională foarte bogată (meciuri amicale, dar și oficiale), calificată în semifinalele Campionatului Europei. Este, în general, o echipă care practică un fotbal valoros, bazat în special pe tehnica ridicată a jucătorilor. De remarcat că a pierdut în general meciurile susținute în compania echipelor ce joacă și în forță, ca de pildă, U.R.S.S., R. F. a Germaniei, Polonia.

5. OLANDA. A început sezonul exploziv, cu un grăitor 5—0 administrat Greciei la Atena, a mai întrecut Cehoslovacia chiar la Praga, și a realizat un scor uriaș (9—0) la Rotterdam, în fața Norvegiei, dar a terminat la egalitate cu Belgia. Nici o înfrîngere. În sfîrșit, o comportare pe măsura valorii echipelor de club olandeze care și-au dat mîna propulsînd naționala spre vîrful piramidei europene.

6. POLONIA. Campioană olimpică! Depășind cele mai optimiste așteptări, Łubanski, Deyna et. co. au dus în țara lor medaliile de aur. De altfel, performanța din R. F. a Germaniei o aduce pe acest loc fruntaș în Europa. De-a lungul întregului an a avut o activitate susținută, caracteristice fiind rezultatele bune (în afara acelui 1—3 în fața Bulgariei) înregistrate în deplasare.

7. PORTUGALIA. A impresionat în special în jocurile disputate în Brazilia, unde a fost participantă de onoare la Cupa Independenței" și întrecută în finala competiției, de campioana mondială, Brazilia, cu un gol marcat în min. 89! O echipă mult schimbată în bine de tînărul antrenor **Jose Augusto.** De remarcat că pe teren propriu a susținut o singură partidă, cu Cipru, în cadrul preliminariilor viitorului campionat mondial; în rest numai jocuri în deplasare.

8. ANGLIA. Fosta campioană mondială, în ciuda valorii recunoscute a fotbalului englez, a avut anul trecut o activitate mai puțin rodnică. Pe teren propriu, din cele trei partide susținute nu a cîștigat nici una! Mai mult, a pierdut două jocuri chiar la Londra, unul în fața puternicei echipe a R. F. a Germaniei, celălalt în compania modestei selecționate a Irlandei de Nord. Pentru prima dată în istoria sa Anglia înregistrează un golaveraj negativ pe Wembley. A jucat mai mult cu reprezentativele britanice.

9. IUGOSLAVIA. Activitate susținută, dublată de o comportare foarte bună în „Cupa Independenței" unde a obținut locul III. În competiția din Brazilia a debutat senzațional: 10—0 cu Venezuela. Prezența aplaudată și în preliminariile C.M., unde a terminat la egalitate cu Spania, în deplasare; egală, de asemenea, pe Wembley, cu Anglia. În schimb, întrecută net de U.R.S.S., Brazilia și Italia.

10. ROMÂNIA. Datorează locul său clasării în sferturile de finală ale Campionatului Europei. Cifric vorbind, comportare destul de bună (un singur meci pierdut, golaveraj pozitiv), dar valoric s-a prezentat mai slab decît în anii trecuți. Eliminarea în fața Ungariei, după trei jocuri de mare dramatism a tăiat respirația jucătorilor noștri care nu și-au mai revenit nici pînă în finalul sezonului. Partidele cu Austria și Finlanda sînt grăitoare.

11. R. D. GERMANĂ. Formație ce domină printr-o pregătire fizică fără cusur. În comportarea sa oscilantă, de la victorii răsunătoare la înfrîngeri inexplicabile, o... explicație ar fi totuși pregătirea tehnică mai slabă a unor jucători, lipsa lor de finețe. De notat rezultatul de egalitate obținut în fața U.R.S.S. și succesul net obținut în fața Cehoslovaciei, la Bratislava.

12. SPANIA. Alături de R. F. a Germaniei și Olanda, este cea de-a treia reprezentativă din Europa care în 1972 n-a pierdut nici un joc. Totuși, locul 12 se explică prin faptul că a jucat patru din cele cinci meciuri pe teren propriu.

13—14. SCOȚIA și AUSTRIA. Se simte mîna antrenorului **Tommy Docherty,** în ceea ce privește rezultatele formației scoțiene, în net progres față de 1971. A fost prezentă nu numai la startul Campionatului interbritanic, dar și la „Cupa Independenței", unde a înregistrat cîteva succese notabile, ca și în preliminariile campionatului mondial unde a întrecut Danemarca de două ori. Pe aceeași linie de comportare și formația Austriei: neînvinsă acasă, comportare bună în competițiile oficiale. Este vorba de preliminariile Weltmeisterschaftului, unde, pînă acum, nu a pierdut nici un joc.

15. ITALIA. Cel mai slab an al peninsularilor, care dețin titlul de vicecampioană a lumii. Doar două victorii dintre care una puțin semnificativă (în fața Luxemburgului) în opt meciuri. Ceea ce este puțin pentru forța fotbalului italian. Nu semnifică oare această cădere și faptul că „betonul" nu mai sperie pe nimeni?

16—17. BULGARIA și FRANȚA. Două echipe neînvinse pe teren propriu. Dar în timp ce Franța a jucat un singur meci pe pămînt francez (1—0 în fața U.R.S.S., rezultat mai mult decît onorabil), Bulgaria a evoluat de cinci ori în fața propriilor spectatori: 1—1 cu U.R.S.S., 4—2 cu Turcia, 3—1 cu Polonia, 1—1 cu Italia și 3—0 cu Irlanda de Nord. În deplasare a fost net depășită de echipa ce avea să devină campioană olimpică.

18. CEHOSLOVACIA. A început excelent (trei victorii în tot atîtea meciuri) pentru a sfîrși lamentabil, cu patru înfrîngeri consecutive. Singurul rezultat notabil: 0—0 cu Brazilia, la Rio. Rezultate contradictorii: învinge Suedia la Göteborg, pierde pe teren propriu în fața Olandei și R. D. Germane.

19. SUEDIA. Încă un an în care reprezentativa unei țări care a dat atîtea celebrități mondiale, nu reușește să se impună. Comportarea a fost de-a dreptul mediocră, cu victorii asupra unor echipe din ultima grupă valorică. Notabil acel 4—4 realizat la Stockholm în compania Uniunii Sovietice.

20. IRLANDA. A cîștigat doar meciurile susținute cu echipele „mai ușoare" (Iran, Ecuador, Franța) pierzînd în fața Portugaliei, Uniunii Sovietice. Așa că...

21. IRLANDA DE NORD. Un singur rezultat o scoate din anonimat: victoria reușită asupra Angliei, la Londra. De remarcat că nu a jucat nici o partidă pe teren propriu datorită situației interne din Ulster.

22. ELVEȚIA. În general comportare slabă. Un singur meci mai bun, 0—0, la Berna, cu Italia. În finalul sezonului a înregistrat un clar 1—5 cu R.F.G., la Düsseldorf.

23. DANEMARCA. Activitate intensă (11 meciuri susținute), dar fără strălucire. Cel mai bun rezultat 1—1 cu Polonia, campioana olimpică. În rest, victorii în fața unor echipe de mîna a doua sau înfrîngeri pe teren propriu (Scoția).

24—25. GRECIA și FINLANDA. Două țări cu fotbal cam de aceeași valoare, cu toate că, dacă l-am raporta strict la rezultatele reprezentativelor respective, Finlanda ar trebui trecută înaintea pentru că în 1972 s-a prezentat mult mai bine ca în trecut (notabile cele două 1—1 cu U.R.S.S. și România). În schimb, Grecia, a avut o comportare slabă (două înfrîngeri pe teren propriu), contrazisă de victoria cu 2—1 asupra Italiei, vicecampioana lumii.

26. NORVEGIA. Echipa care a înregistrat cea mai netă înfrîngere în Europa: 0—9 cu Olanda la Rotterdam. O singură victorie, în fața Islandei.

27—28. LUXEMBURG și TURCIA. Fac parte din ultima treaptă valorică a fotbalului european. Fiecare a jucat cîte patru meciuri înregistrînd trei înfrîngeri, iar unica victorie este obținută de una în fața celeilalte.

29—33. ISLANDA, ȚARA GALILOR, MALTA, CIPRU ALBANIA. Surprinde prezența Țării Galilor și a Albaniei. Țara Galilor a dovedit însă, încă o dată, că rămîne doar o furnizoare de excelenți jucători pentru campionatul englez, iar Albania nu a susținut decît două partide (oficiale) în care n-a marcat nici măcar un gol.

Așadar, aceasta este din punctul nostru de vedere clasamentul reprezentativelor europene în 1972. Începînd cu numărul viitor vom publica meciurile susținute anul trecut în lume.

IATĂ CUM ARATĂ PRECEDENTELE CLASAMENTE EUROPENE ÎNTOCMITE DE REVISTA „FOTBAL":

1970

1. **Italia**; 2. R.F. a Germaniei; 3—4 Anglia, U.R.S.S.; 5. Suedia; 6. **România**; 7. Cehoslovacia; 8. Bulgaria; 9. Belgia; 10 Ungaria; 11. Polonia; 12—13. R.D. Germană, Spania; 14—15. Iugoslavia, Franța; 16—17. Olanda, Elveția; 18. Scoția; 19. Austria; 20. Norvegia; 21. Țara Galilor; 22. Danemarca; 23. Finlanda; 24—25. Irlanda, Irlanda de Nord; 26. Grecia; 27. Malta; 28. Luxemburg.

Neclasate din lipsă de performanțe: Albania, Cipru, Islanda, Portugalia, Turcia.

1971

1. **U.R.S.S.**; 2. R.F. a Germaniei; 3. Anglia; 4. Ungaria; 5. Belgia; 6. **România**; 7. Iugoslavia; 8. Italia; 9. R.D. Germană; 10 Austria; 11. Franța; 12. Cehoslovacia; 13. Bulgaria; 14. Spania; 15. Polonia; 16. Suedia; 17—18. Elveția, Irlanda de Nord; 19—20. Olanda, Portugalia; 21—23. Țara Galilor, Danemarca, Scoția; 24—25. Grecia, Albania; 26. Norvegia; 27. Turcia; 28. Luxemburg; 29. Finlanda; 30—32. Cipru, Irlanda, Malta.

Neclasată din lipsă de performanțe: Islanda.

PANORAMIC FOTBALUL MONDIAL ÎN 1972

EUROPA

ALBANIA	2	0	0	2	0—3
ANGLIA	7	3	2	2	7— 5
AUSTRIA	7	3	3	1	14— 8
BELGIA	8	5	2	1	15— 4
BULGARIA	8	4	2	2	16— 9
CEHOSLOVACIA	9	3	2	4	13—11
CIPRU	3	0	0	3	0— 9
DANEMARCA	11	4	2	5	18—19
ELVEȚIA	5	0	4	1	3— 7
FINLANDA	5	1	3	1	3— 7
FRANȚA	6	3	1	2	8— 7
GRECIA	5	1	1	3	3—10
IRLANDA	6	3	0	3	10—10
IRLANDA DE NORD	4	1	1	2	1— 5
ISLANDA	4	0	0	4	3—17
ITALIA	8	2	4	2	13— 9
IUGOSLAVIA	14	6	5	3	28—28
LUXEMBURG	4	1	0	3	2—13
MALTA	5	0	0	5	0—17
NORVEGIA	6	1	1	4	5—15
OLANDA	5	4	1	0	19— 1
POLONIA	11	8	2	1	25— 8
PORTUGALIA	10	8	1	1	22— 5
R. D. GERMANĂ	9	4	2	3	17— 9
R.F. A GERMANIEI	7	6	1	0	19— 4
ROMÂNIA	8	2	5	1	13—10
SCOȚIA	9	5	2	2	13— 5
SPANIA	5	3	2	0	6— 2
SUEDIA	7	2	3	2	15— 9
TURCIA	4	1	0	3	5— 7
ȚARA GALILOR	4	0	1	3	0— 5
UNGARIA	14	5	4	5	21—14
U.R.S.S.	20	10	5	5	30—19

AFRICA

ALGERIA	5	4	0	1	8— 6
CAMERUN	11	6	3	2	17—12
COASTA DE FILDEȘ	4	3	1	0	5— 1
CONGO	11	5	3	3	16—13
DAHOMEY	5	2	1	2	13—14
ETIOPIA	6	2	3	1	8— 7
GAMBIA	1	1	0	0	3— 1
GHANA	13	4	3	6	14—22
GUINEEA	5	1	1	3	6—10
KENYA	12	3	3	6	14—16
LESOTHO	5	0	3	2	4—12
LIBERIA	1	1	0	0	3— 1
LIBIA	1	0	0	1	0— 3
MALAWI	1	1	0	0	2— 1
MALI	11	3	3	5	27—24
MAROC	14	4	6	4	22—23
MAURICIU	5	0	1	4	4—12
MAURITANIA	1	0	0	1	0—11
NIGERIA	4	2	2	0	7— 3
REP. CENTRO AFRICANĂ	1	1	0	0	1— 0
R. A. EGIPT	5	3	1	1	7— 5
REP. MALGAȘĂ	6	1	0	5	6—12
SENEGAL	9	2	3	4	9—11
SIERRA LEONE	6	2	1	3	12— 9
SOMALIA	2	0	0	2	2— 9
SUDAN	12	4	4	4	14—14
TANZANIA	5	2	3	0	8— 4
TOGO	12	1	5	6	11—19
TUNISIA	8	2	3	3	14—12
UGANDA	7	6	0	1	17— 5
ZAIR	7	2	3	2	13—11
ZAMBIA	4	1	3	0	8— 3

AMERICA

ANTIGUA	2	2	0	0	2—13
ARGENTINA	2	1	1	3	11— 9
BOLIVIA	4	0	2	2	4—12
BRAZILIA	5	4	1	0	8— 2
CANADA	4	1	1	2	6— 7
CHILE	4	3	0	1	7— 7
COLUMBIA	4	0	1	3	5—10
COSTA RICA	5	0	3	2	5— 9
CUBA	1	0	0	1	0— 2
ECUADOR	4	0	1	3	4— 9
GUATEMALA	5	2	3	0	3— 1
HAITI	2	2	0	0	12— 0
HONDURAS	2	1	1	0	5— 4
JAMAICA	3	1	1	1	2— 1
MEXIC	6	6	0	0	13— 4
PARAGUAY	5	3	0	2	11— 7
PERU	11	2	1	8	7—17
PORTO RICO	2	0	0	2	0—12
SALVADOR	1	0	0	1	0— 1
S.U.A.	4	0	1	3	6—10
SURINAM	2	0	1	1	2— 3
TRINIDAD TOBAGO	4	3	1	0	16— 4
URUGUAY	7	1	2	4	8— 6
VENEZUELA	5	1	1	3	5—18

ASIA

ARABIA SAUDITĂ	4	3	1	0	12— 3
BAHREIN	4	1	0	3	3— 6
BIRMANIA	12	8	1	3	34—14
CAMBODGIA	6	3	0	3	8—10
COREEA DE SUD	8	4	2	2	14—12
FILIPINE	5	3	1	1	8— 7
HONG KONG	1	0	0	1	2— 3
INDIA	3	0	0	3	5— 9
INDONEZIA	11	8	0	3	35—13
IRAK	1	0	1	0	0— 0
IRAN	10	2	2	6	6—18
ISRAEL	5	4	0	1	9— 5
KUWEIT	5	3	1	1	16— 5
LAOS	4	0	0	4	3—16
MALAEZIA	5	2	1	2	7—11
QUATAR	4	1	0	3	2—10
R.P.D. COREEANĂ	3	0	2	1	0— 2
SINGAPORE	6	2	1	3	7—12
SRI LANKA	8	1	0	7	7—32
TAILANDA	9	2	1	6	12—21
UNIUNEA EMIRATELOR ARABE	4	1	0	3	2—13
VIETNAMUL DE SUD	2	0	0	2	0— 3

OCEANIA

AUSTRALIA	6	5	1	0	16— 2

PAGINA REALIZATA DE Mircea TUDORAN

extern MAGAZIN extern

DE LA 4000 LA 135000 !

La sfîrşitul anului trecut, mai precis la 30 noiembrie, s-au împlinit 100 de ani de la organizarea primului meci oficial din lume între două echipe reprezentative de ţări : Scoţia — Anglia 0—0, la Glasgow, la 30 noiembrie 1872. Atunci au asistat... 4.000 de spectatori. Astăzi, la Glasgow, pe Hampdem Park nu ajung uneori nici cele 135.000 de locuri !...

DISPARIŢII IRLANDEZE

Dezordinile din Irlanda de Nord au afectat şi activitatea fotbalistică. Cea mai grea pierdere a suferit-o liga profesionistă ; clubul Derry City a încetat de a mai exista şi a fost şters de pe lista echipelor profesioniste, deoarece toate celelalte cluburi refuză să joace pe terenul lui Derry City, situat în inima cartierului Bogside, teatrul celor mai crîncene lupte. Din clubul Derry City, fondat în 1928, de două ori campion al Irlandei de Nord şi de trei ori cîştigător al Cupei, n-au mai rămas decît cîteva echipe de juniori. Jucătorii profesionişti şi cei mai buni amatori au plecat la alte cluburi.

Amintim că în 1964/65 Derry City a jucat cu Steaua Bucureşti în cadrul Cupei campionilor europeni, fiind învinsă cu 3—0 la Bucureşti şi 2—0 pe terenul său.

CEA MAI... GHINIONISTĂ FORMAŢIE !

Se pare că nu poate fi decît formaţia belgiană **Racing White** din Bruxelles. Într-adevăr, în 1972, în primul tur al Cupei U.E.F.A. Racing White a pierdut cu 1—0, pe teren propriu, în faţa echipei portugheze CUF Barreirense. Belgienii au avut patru bare în acel meci, alte zeci de ocazii clare de a marca, dar ratate, printre care şi o lovitură de la 11 m; golul primit, care a consfinţit victoria oaspeţilor, a fost opera unui propriu fundaş. După meci, secretarul clubului a spus, făcînd haz de necaz : **„După atîtea ghinioane nu ne mai rămîne decît să aflăm că a dispărut casierul cu banii încasaţi la meci, fapt care nu m-ar mai mira".**

Dar, casierul n-a fugit...

UN MECI ÎNTRE... KILOGRAME

Adesea cei graşi fac glume la adresa celor slabi şi invers. Aşa se întîmplă de mulţi ani şi în oraşul Magdeburg din R. D. Germană. Pînă la urmă s-a hotărît ca rivalitatea să fie tranşată pe... terenul de fotbal. Zis şi făcut. S-au format cele două echipe : a graşilor şi a slabilor. În prima, cel mai... slab cîntărea 115 kg, în a doua, cel mai... gras 56 kg. Pentru a se asigura un arbitraj imparţial, tuşierii au fost aleşi pe sprînceană, 1,90 m înalţi şi cîte aproape 100 kg. În schimb, cel de centru măsura doar 1,43 şi era un slăbănog ca jucătorii din echipa slabilor. Meciul n-a dat însă cîştig de cauză nici uneia din echipe. S-a terminat la egalitate : 3—3. Aşa că se va rejuca...

ECHIPA UNGARIEI '72

După ziarul de specialitate „Nepsport"-Budapesta, cel mai bun „11" al anului 1972 cuprinde pe următorii jucători : BICSKEI (Honved) — KOLAR (Ujpesti Dozsa), I. KOVACS (Videoton), MOLNAR (Salgotarjan), L. NAGHI (Ujpesti Dozsa) — I. JUHASZ (Ferencvaros), A. TOTH (Ujpesti Dozsa), BARTOS (Csepel) — BENE (Ujpesti Dozsa), KARSAI (Videoton), ZAMBO (Ujpesti Dozsa).

ANUL FOTBALIŞTILOR VÎRSTNICI

1972 va intra în istoria fotbalului englez ca anul... jucătorilor trecuţi de 30 de ani. Într-adevăr, fotbalistul anului a fost ales **Gordon Banks** (Stoke City), în vîrstă de 34 de ani ; pe locul al doilea figurează **John Giles** (Leeds United) care are 31 de ani, iar pe locul al treilea **George Eastham** (Stoke City), care a împlinit 35 de ani !... Adăugînd că **Jackie Charlton** a gustat din satisfacţia cuceririi Cupei Angliei la vîrsta de 37 de ani şi că joacă şi acum foarte bine, ca şi fratele său **Bobby Charlton** (mai tînăr cu trei ani...), înţelegem de ce 1972 a fost anul „bătrînilor".

Îl recunoaşteţi ? Fără îndoială că da, dar nu ca fotbalist, ci ca... atlet, deşi din modul cum loveşte şi conduce balonul aţi fi tentat să-l căutaţi în formaţia vremei echipe. Este campionul olimpic la aruncarea suliţei, KLAUS WOLFERMANN. În orele sale libere şi chiar la antrenamente WOLFERMANN practică jocul cu balonul rotund.

CANDIDATE LA TITLUL MONDIAL

Vă prezentăm noua echipă feminină a Spaniei. Această formaţie alcătuită din graţioase senorite şi-a început pregătirile pentru al treilea campionat mondial, înscriindu-se printre candidatele la titlu. Jucînd amical cu Italia, echipa spaniolă a pierdut însă cu 5—0...

FOTBAL ÎN SALĂ

În Elveţia, fotbalul redus, practicat în sală, a devenit o activitate regulată în timpul iernii. Mai ales pentru tinerii jucători. Sînt organizate în mai multe oraşe turnee, cum este cel de la Zürrich, unde anul trecut au participat circa 5.000 de fotbalişti care au susţinut 1291 de jocuri, însumînd 215 ore de fotbal redus (ca durată şi număr de jucători care alcătuiesc echipele). În fotografie — o imagine dintr-un astfel de meci.

URĂRILE CELOR MAI TALENTAŢI

Patru din cei mai talentaţi tineri fotbalişti maghiari, **Kolar, Harsanyi, Horvath** şi **Toth** (de la stînga la dreapta) — toţi membri ai echipei **Ujpesti Dozsa**, campioana de toamnă — adresează cititorilor revistei budapestane „Labdarugas" urările lor de sănătate şi succes în 1973. Şi o fac de o manieră originală...

K. O. LA FOTBAL !

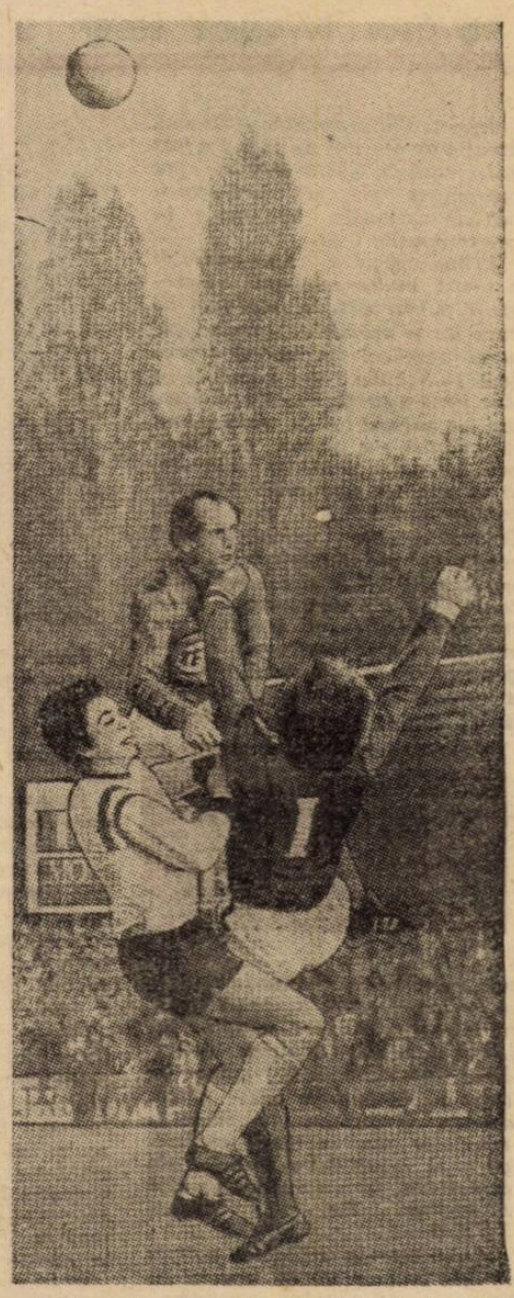

În această spectaculoasă fază fotbalistică s-a produs un nu mai puţin spectaculos... knock-out ! Portarul **De Brée** (Racing White) a sărit la minge, formînd un buchet cu fundaşul său şi **Svensson** (Standard), care urmărea să reia balonul cu capul. **De Brée** a fost însă mai rapid şi a boxat mingea. Numai că în virtutea mişcării, pumnul s-a oprit în... bărbia lui **Svensson**, ajuns mai tîrziu la balon. Şi **Svensson** a suferit un eşec prin... K.O. !

● **Mario Corso**, cunoscutul internaţional italian, şi-a dovedit fidelitatea sa faţă de Inter disputînd recent al 400-lea său meci de campionat sub culorile clubului milanez. El a debutat în 1958 şi în cele 400 de jocuri a înscris 74 de goluri. În total (meciuri de campionat, plus cupă, plus Cupa campionilor, plus Cupa Intercontinentală plus Cupa Alpilor), **Corso a susţinut pentru Inter 485 de meciuri, deţinînd primul loc într-un asemenea clasament, înaintea lui Facchetti** (445), **Burgnich** (414) şi **Mazzola** (406). În clasamentul pe jocuri de campionat, **Corso** ocupă însă **locul 13; pe** primul loc se află **Piola** cu 566 jocuri.

● În urma unui recent referendum al televiziunii vest-germane, meciul **Anglia — R.F.G.** a fost considerat drept cel mai bun reportaj al anului 1972. Pe locul doi : meciul **R.F.G. — U.R.S.S.** (finala campionatului Europei). Jocurile Olimpice au ocupat locul al treilea, avînd în frunte probele de atletism.

● Recordurile clubului **F.C. Liverpool** se referă la numărul de spectatori care au asistat la jocurile sale. În prima parte a sezonului a realizat o medie de aproape 50.000 de spectatori de meci !

● În Franţa a luat fiinţă un institut naţional de fotbal, la Vichy. La admiterea în institut s-au prezentat 160 de candidaţi din care au fost reţinuţi 60. Aceştia vor forma prima promoţie de fotbalişti creaţi, de acest institut.

● Noul sezon fotbalistic din S.U.A. va începe la 5 mai şi va lua sfîrşit la 25 august, odată cu disputarea finalei campionatului N.A.S.L. (North American Soccer League).

FOTBAL

REDACŢIA ŞI ADMINISTRAŢIA
str. V. Conta nr. 16, etajul V, Bucureşti, sectorul I, telefoane 11.10.05 (centrală) 12.95.96

Prezentarea artistică : **Liviu BOBOCEA**
Prezentarea grafică : **Traian ONICEL**

FOTBALIŞTII BULGARI ŞI-AU ÎNCEPUT PREGĂTIRILE PENTRU A PATRA CALIFICARE ÎN TURNEUL FINAL C.M.

● STAGII ÎN MUNȚII RODOPI ȘI CIPRU ● REMANIEREA LOTULUI REPREZENTATIV

In actualul sezon competițional, atenția amatorilor de fotbal a fost îndreptată în egală măsură spre campionat și spre activitatea echipei naționale, angrenată în preliminariile C.M.

Prima parte a campionatului a oferit multe momente interesante și, mai ales, un final plin de surprize și promisiuni, dar în general numărul spectatorilor prezenți în tribune a fost destul de redus. Pentru prima dată după cîțiva ani, pe primul loc în clasamentul de toamnă s-a plasat o echipă provincială, Lokomotiv Plovdiv, *și nu una din cele două formații sofiote — T.S.K.A. și Levski Spartak — care monopolizaseră pînă acum dreptul de a lupta pentru titlu. T.S.K.A. a condus plutonul încă din prima etapă pînă aproape de sfîrșitul turului, dar a suferit un eșec neașteptat la Burgas, în timp ce Lokomotiv Plovdiv a întrecut pe Lokomotiv Sofia și astfel, echipa lui* Bonev *(fotbalistul anului 1972) a trecut în frunte, cu un punct avans asupra echipei militare și cu trei asupra lui* Levski Spartak. *De altfel, aceste două formații sofiote fruntașe au avut o comportare mai slabă, dovadă că într-un clasament al echipelor din capitală, alcătuit pe baza rezultatelor directe, din campionat, pe primul loc se află* Akademik, *iar pe ultimul T.S.K.A.*

Confruntarea echipelor sofiote cu cele provinciale, în special cu liderul campionatului — Lokomotivi Plovdiv, promit o luptă interesantă în retur. programat să înceapă la 22 februarie. Și poate că această promisiune va aduce mai mulți spectatori pe stadioane.

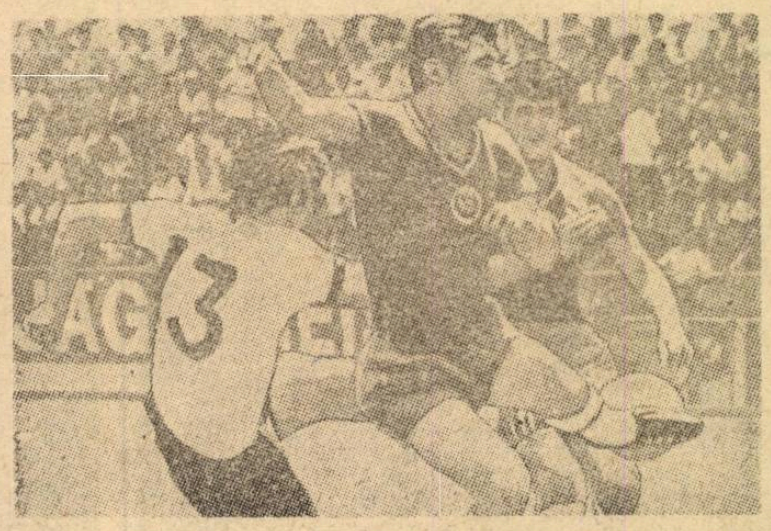

Bonev (în mijloc) într-un duel cu Gerd Müller (stînga) în partida de campionat mondial R.F.G. — Bulgaria, disputată la Leon

Satisfacții mai multe a oferit echipa reprezentativă, pentru care 1973 va fi anul decisiv în lupta sa pentru a patra calificare în turneul final al campionatului mondial.

Ea a debutat în grupa preliminară cu două succese : 3-0 asupra Irlandei de Nord, *la Sofia, și* 4-0 asupra Ciprului la Lissi *(localitate situată la circa 30 km de Nicosia). Dar greul va fi anul acesta: returul cu Irlanda de Nord la Belfast și, mai cu seamă, dubla partidă cu Portugalia, care încă o dată îi va fi principală rivală.*

Planul pregătirilor a fost definitivat. După concepția federației, pregătirea de bază a selecționabililor trebuie asigurată la cluburi înaintea fiecărui meci al reprezentativei, lotul va fi reunit pentru 3-4 zile. Totuși, în timpul vacanței de iarnă, vor fi organizate două stagii ale lotului : unul, pînă la 18 ianuarie, la Velingrad, în munții Rodopi, altul (de 10 zile) în continuare, în Cipru.

În afara celor patru jocuri oficiale (cu Irlanda de Nord, Portugalia-două și Cipru), echipa națională va susține și șase jocuri amicale — cu U.R.S.S., Cehoslovacia, R.F.G., Polonia, România. *In august, lotul va disputa o partidă de verificare la Torino cu Juventus.*

Antrenorul federal, Hristo Mladenov, *a format un lot de 28 de jucători cu care va începe pregătirile. Cei mai mulți jucători sînt tineri. Din „vechea gardă" n-au rămas decît fundașul central* Penev, *mijlocașul Bonev—căpitanul reprezentativei—și portarul* Simeonov. *Dintre elementele tinere, sînt deja cunoscute numele portarului* Filipov, *ale apărătorilor* Zafirov, Velicikov, *ale mijlocașilor* Kolev, Denev, Stoianov *și ale atacanților* Vasiliev și Petkov.

STEFAN NOYKOV

CORESPONDENȚĂ DIN SOFIA

PRONOSPORT

Iată pronosticurile revistei noastre la concursul nr. 2 din 14 ianuarie 1973 :

1. BARI—AREZZO (pronostic la pauză)	1 X
2. BARI—AREZZO	1 X
3. GENOA—CATANIA (pronostic la pauză)	X
4. GENOA—CATANIA	1
5. PERUGIA—CATANZARO (pronostic la pauză)	X
6. PERUGIA—CATANZARO	1 X 2
7. BRINDISI—ASCOLI	1
8. COMO—FOGGIA	1 X
9. MANTOVA—CESENA	2
10. NOVARA—TARANTO	1 X
11. REGGIANA—MONZA	1
12. VARESE—BRESCIA	1
13. REGGINA—LECCO	1

SE REIAU PRELIMINARIILE C.E. PENTRU TINERET

Ca și cele ale campionatului mondial 1974, preliminariile campionatului Europei pentru reprezentativele de tineret își reiau desfășurarea în aceste zile. Prima partidă este programată la Ankara, la 14 ianuarie, între Turcia și Italia (grupa a 2-a). Profităm de această ocazie să vă prezentăm, succint, situația celor 8 grupe preliminare ale interesantei întreceri a „speranțelor".

● **GRUPA 1 (trei țări).** S-au disputat două jocuri : **Austria—Suedia 1—1** și **Austria—Cehoslovacia 0—1**. Conduce Cehoslovacia. Programul viitor : **28. III** Cehoslovacia—Austria ; **2. V** Suedia—Cehoslovacia ; **24. V** Suedia-Austria ; **10. VI** Cehoslovacia-Suedia.

● **GRUPA 2 (două țări) : 14. I** Turcia—Italia și **24. II** Italia—Turcia.

● **GRUPA 3 (două țări).** Meci disputat : **Norvegia—Olanda 1—3.** De jucat : **31. X** Olanda—Norvegia.

● **GRUPA 4 (trei țări).** O singură partidă disputată : **Albania—România 1—1.** Programul de anul acesta : **7. IV** Albania—R. D. Germană ; **6. V** România—Albania ; **26. V** R. D. Germană—România ; **25. IX** România—R. D. Germană ; **3. XI** R. D Germană—Albania.

● **GRUPA 5 (trei țări).** Joc disputat : **Danemarca—Polonia 0—2.** Viitorul program : **8. V** Danemarca—R. F. G. ; **7. VI** Polonia—Danemarca ; **20. VI** R. F. G.—Danemarca ; **5. IX** R. F. G.—Polonia ; **21. XI** Polonia—R.F.G.

● **Grupa 6 (două țări) : 2. V** Portugalia—Bulgaria și **13. X** Bulgaria—Portugalia.

● **GRUPA 7 (trei țări).** O partidă disputată : **Iugoslavia—Ungaria 4—0.** Jocurile viitoare : **28. II** Grecia—Iugoslavia ; **4. IV** Ungaria—Grecia ; **9. V** Ungaria—Iugoslavia ; **13. VI** Grecia—Ungaria ; **17. X** Iugoslavia—Grecia.

● **Grupa 8 (trei țări).** S-au jucat : **Finlanda—Franța 1—3 ; U. R. S. S.—Franța 3—1 ; U. R. S. S.—Finlanda 4—0.** Conduce U.R.S.S. cu patru puncte, față de Franța care are două puncte din tot atîtea meciuri. Programul viitor : **25. V** Franța—U. R. S. S. ; **13. VI** Finlanda—U.R.R.S. ; **9. IX** Franța—Finlanda.

Toate întîlnirile programate se dispută anul acesta. Odată cunoscute cîștigătoarele de grupe, se va proceda la tragerea la sorți a sferturilor de finală care vor avea loc în anul viitor.

DIN FOTBALUL INTERNAȚIONAL

● **RECUNOAȘTERI TARDIVE...** **Almir** — fotbalistul brazilian care a jucat și la Fiorentina, în Italia, afirmă în „Memoriile" sale că în 1963, la meciul Santos — Milan din finala Cupei Inter-continentale, a luat stimulente. Atunci, Santos a cîștigat al doilea joc cu 4—2 (un gol l-a înscris Almir), iar în al treilea a obținut victoria cu 1—0 dintr-un 11 m dubios acordat de arbitrul **Brozzi.**

● **O NOUĂ PROPUNERE** pentru un campionat inter-cluburi al Europei, a făcut U.E.F.A.-ei, prin intermediul federației vest-germane, președintele clubului Hertha BSC, **Heinz Warneke.** Acesta propune : **1) la campionat să participe toate echipele campioane naționale, care să joace tur-retur; 2) participantele la acest campionat nu vor juca în competițiile din țările lor ; la sfîrșitul întrecerii europene va fi calificată pentru ediția următoare doar cîștigătoarea ; celelalte echipe vor fi înlocuite de noile campioane naționale; 3) partidele campionatului european să fie transmise de TV; 4) acest campionat să înlocuiască actuala Cupă a campionilor.**

● **UN NOU ANTRENOR LA AJAX ?** Președintele clubului olandez **J. van Praag** a anunțat că este în tratative cu antrenorul **Frank McFarell,** care a fost recent înlocuit la Manchester United cu **Tommy Docherty.** Conducătorul clubului Ajax a precizat că tratativele le-a început deoarece lui **Ștefan Covaci** îi expiră contractul în luna iunie.

● **AMÎNĂRI DIN CAUZA... GRIPEI...** Cîteva jocuri din campionatul Angliei au fost amînate din cauza gripei : **Birmingham — Crystal Palace** (liga I), **Blackpool — Cardiff** (liga II) și **Plymouth — Chesterfield** (liga III). Birmingham, care luptă să evite retrogradarea, are șase jucători gripați !

● **NORWICH CITY ÎN FINALA CUPEI LIGII,** în urma victoriei obținute (cu 1—0) și în returul semifinalei cu Chelsea (scor general : 3—0). Norwich va disputa la 3 martie finala cu Tottenham Londra.

● **TURNEUL INTERNAȚIONAL DE LA BILBAO** (13—15 august) se va bucura anul acesta de o participare selectă : **Bayern München, Feyenoord Rotterdam și Rapid Viena,** pe lîngă echipa locală **Atletico Bilbao.**

● **UN FOST PORTAR — DIRECTOR TEHNIC. R. Dominguez,** fostul portar al echipei Argentinei și al lui Real Madrid, a fost angajat în postul de director tehnic al clubului Boca Juniors, cea mai populară formație argentiniană. Pînă acum, **Dominguez** a condus destinele echipei Chacarita Juniors, plecată în prezent în turneu în Europa, cu noul său conducător tehnic, **V. Rodriguez.**

● **PIOLA — CONDUCĂTOR DE CURS.** Neuitatul atacant al „squadrei azzurra" **Silvio Piola,** va conduce un curs de antrenori care va începe zilele acestea la Arezzo.

DE CE SCADE NUMĂRUL SPECTATORILOR PE STADIOANELE ENGLEZE?

Scăderea tot mai pronunțată a numărului de spectatori la jocurile din Anglia a devenit îngrijorătoare. Într-atît încît liga cluburilor profesioniste a procedat la efectuarea unui sondaj printre cei care au devenit refractari, pentru a afla motivul sau motivele pentru care au renunțat la jocuri. Din răspunsuri a rezultat că :

● **34 % nu mai vin pentru că sînt șocați de grosolănia și injuriile care au început să caracterizeze din ce în ce mai mult pe unii spectatori, într-o țară în care noțiunea de fair-play este foarte respectată și în care s-a născut termenul de gentleman ;**

● **20 % sînt decepționați de tacticile ultra-defensive ;**

● **18 % se plîng de lipsa de confort a stadioanelor și de aglomerațiile din mijloacele de transport; lor nu le place să fie înghesuiți în autobuze sau metro ;**

● **16 % se abțin din cauza atitudinilor unor vedete și a declarațiilor lor zgomotoase ;**

● **12 % apreciază că se dispută prea multe cupe și că se televizează prea mult, față de valoarea spectacolelor oferite.**

Desigur că rezultatele sondajului, comentate într-un recent număr al buletinului oficial U.E.F.A., își au importanța lor, dar în special este de reținut procentul — ridicat — de 34% de spectatori care sînt goniți de pe stadioane de ...vecinii lor adepți ai unor atitudini care întrec limitele bunei cuviințe. Și împotriva acestora se îndreaptă în prezent măsurile federației și ale cluburilor engleze.

CAMPIONATE NAȚIONALE

OLANDA

(Clasamentul turului)

F.C. Utrecht — NEC Nijmegen 2—0; P.S.V. Eindhoven — Feyenoord Rotterdam 0—1; Go Ahead — F.C. Groningen 0—0; F.C. Amsterdam — N.A.C. Breda 0—0; Haarlem — Telstar 1—2; A.Z. 67 Alkmaar — Ajax Amsterdam 0—5; M.V.V. Maastricht — F.C. Twente Enschede 1—0; Sparta Rotterdam — F.C. Den Bosch 3—1; F.C. Den Haag-Excelsior Rotterdam 2—0.

1. FEYENOORD	17	40- 9	30
2. Ajax Amsterdam	17	39-10	28
3. Sparta Rotterdam	17	43-15	25
4. Twente Enschede	17	20-12	22
5. M.V.V. Maastricht	17	28-17	21
6. F.C. Den Haag	17	24-19	20
7. N.E.C. Nijmegen	17	18-22	17
8. P.S.V. Eindhoven	17	23-21	16
9. F.C. Amsterdam	17	23-26	16
10. F.C. Utrecht	17	22-30	16
11. N.A.C. Breda	17	17-24	15
12. Telstar	17	18-27	15
13. Haarlem	17	18-23	13
14. F.C. Groningen	17	16-28	12
15. A.Z. 67 Alkmaar	17	10-38	12
16. Go Ahead Deventer	17	16-27	11
17. F.C. Den Bosch	17	7-33	9
18. Excelsior Rotterdam	17	5-36	8

SUEDIA

(Clasament final)

1. ATVIDABERG FF	22	65-22	33
2. AIK Stockholm	22	41-24	32
3. Osters IF Växjö	22	37-24	26
4. IFK Norrköping	22	34-32	24
5. Örebro SK	22	31-30	23
6. Malmö FF	22	27-26	23
7. Djurgarden	22	41-39	21
8. Landskrona Boys	22	39-39	21
9. Örgryte I.S. Göteborg	22	21-31	20
10. Hammarby	22	30-37	17
11. Göteborg AIS	22	32-36	12
12. Halmstad BK	22	14-42	12

DANEMARCA

(Clasament final)

1. VELJE BK	22	65-33	33
2. BK Copenhaga 1903	22	43-32	27
3. Nävsted IN	22	43-41	26
4. B 1901 Nyköbing	22	52-39	23
5. Randers Freja	22	39-35	23
6. Hvidovre Copenhaga	22	33-31	22
7. Frem Copenhaga	22	45-47	21
8. Aarhus GF	22	28-40	21
9. Köge BK	22	30-37	20
10. KB Copenhaga	22	26-39	17
11. Brönshöj IF	22	29-49	16
12. B 1909 Odense	22	35-45	15

U. R. S. S.

(Clasament final)

1. ZARIA Voroșilovgrad	30	52-30	40
2. Dinamo Kiev	30	53-38	35
3. Dinamo Tbilisi	30	41-34	35
4. Ararat Erevan	30	38-29	31
5. T.S.K.A. Moscova	30	37-33	34
6. Dnepropetrovsk	30	37-37	34
7. Zenit Leningrad	30	44-30	33
8. Dinamo Minsk	30	27-28	31
9. Torpedo Moscova	30	31-33	31
10. Dinamo Moscova	30	39-35	30
11. Spartak Moscova	30	29-30	26
12. S.K.A. Rostov	30	31-35	26
13. Kairat Alma Ata	30	23-27	26
14. Karpati Lvov	30	27-43	24
15. Lokomotiv Moscova	30	29-48	21
16. Neftci Baku	30	28-55	20

ITALIA

Atalanta — Fiorentina 1—1, Bologna — Milan 3—2, Inter — Juventus 0—2, Napoli — Sampdoria 0—0, Palermo — Roma 0—0, Ternana — Lanerossi 2—0, Torino — Cagliari 3—0, Verona — Lazio 1—1.

1. JUVENTUS	14	20- 9	20
2. Inter	13	17- 5	19
3. Lazio	13	13- 6	19
4. Milan	13	28-14	18
5. Fiorentina	14	18-14	17
6. Roma	14	18-14	15
7. Torino	14	13-10	14
8. Bologna	14	12-14	14
9. Napoli	14	8- 9	12
10. Verona	14	12-14	12
11. Cagliari	14	11-13	12
12. Atalanta	14	7-15	12
13. Ternana	14	10-19	10
14. Palermo	14	5-17	10
15. Sampdoria	14	5-12	9
16. Lanerossi	13	3-15	7

FRANȚA

Nice — Reims 2—2; F.C. Paris — Nantes 1—2; Nimes — St. Etienne 4—2; Lyon — Marseille 4—4; Nancy — Valenciennes 1—1; Angers — Red Star 1—0; Bastia — Rennes 4—0; Bordeaux — Metz 2—0; Sedan — Sochaux 1—1; Strasbourg — Ajaccio 6—0.

1. NICE	19	45-22	29
2. Nantes	19	34-18	27
3. Nimes	19	26-19	24
4. Marseille	19	36-19	22
5. Nancy	19	27-23	22
6. St. Etienne	19	33-26	21
7. Angers	19	28-27	21
8. Bastia	19	31-19	20
9. Lyon	19	30-34	20
10. Strasbourg	19	27-28	19
11. Sochaux	19	26-28	19
12. Rennes	19	25-27	18
13. Reims	19	21-25	18
14. Metz	19	23-31	18
15. Bordeaux	19	25-36	17
16. Valenciennes	19	17-29	14
17. Ajaccio	19	20-35	14
18. Sedan	19	22-37	14
19. Red Star	19	15-28	12
20. F.C. Paris	19	23-33	11

Redacția și administrația : str. Vasile Conta nr. 16, București. Tiparul : I. P. Informația, str. Brezoianu nr. 23—25, București.

PROLETARI DIN TOATE ȚĂRILE, UNIȚI-VĂ!

FOTBAL

REVISTĂ SĂPTĂMÎNALĂ

ANUL VIII ● MIERCURI 17 IANUARIE 1973

12 PAGINI ● 2 LEI

347

ÎN ACEST NUMĂR:

ECHIPA NAȚIONALĂ REINTRĂ ÎN ACTUALITATE

COMPONENȚA NOULUI LOT REPREZENTATIV, CU CARE VALENTIN STĂNESCU PORNEȘTE LA DRUM

● ALTE MĂSURI ALE BIROULUI FEDERAL ●

- APRECIERILE COLEGIULUI CENTRAL AL ANTRENORILOR PRIVIND TURUL DIVIZIEI A
- INDICAȚII METODICE PENTRU PERIOADA PREGĂTITOARE
- UN COMENTARIU ASUPRA TENDINȚELOR TACTICE DIN JOCUL ECHIPELOR NOASTRE
- O ANCHETĂ PRINTRE ANTRENORII DIVIZIEI B ÎN LEGĂTURĂ CU NIVELUL COMPETIȚIEI ȘI PREOCUPĂRILE DE VIITOR ALE ECHIPELOR
- REPORTAJE DE LA PREGĂTIRILE FORMAȚIILOR DINAMO, PETROLUL ȘI FARUL PENTRU NOUL SEZON
- PANORAMIC FOTBALISTIC MONDIAL 1972

ÎN PLINĂ PERIOADĂ DE ACUMULĂRI PENTRU RETUR!

Primul antrenament al unei zile obișnuite de pregătire a început. Jucătorii Farului, sub conducerea antrenorului P. Comăniță, au pornit la lucru, cu gîndul că greul orelor de muncă de acum va fi răsplătit din plin în campionat. Foto : I. MIHAICA

Nu se [illegible]
acasă.

INTERVIUL SĂPTĂMÎNII

- DE LA PÎRCALAB LA AELENEI.
- LIPSĂ DE TIMP ŞI PIERDERE DE TIMP.
- CÎND AI MODELE CELEBRE CA OZON.
- UN NUMITOR COMUN: OBSESIA REZULTATULUI.
- UN TEST CU BAYERN MÜNCHEN.
- ÎNTRE FOTBALUL ADEVĂRAT ŞI CEL DE MUSIC-HALL.

ION ALEXANDRESCU

„FOTBALUL MARE ÎNCEPE CU EDUCAŢIA FIZICĂ A „PREŞCOLARILOR"

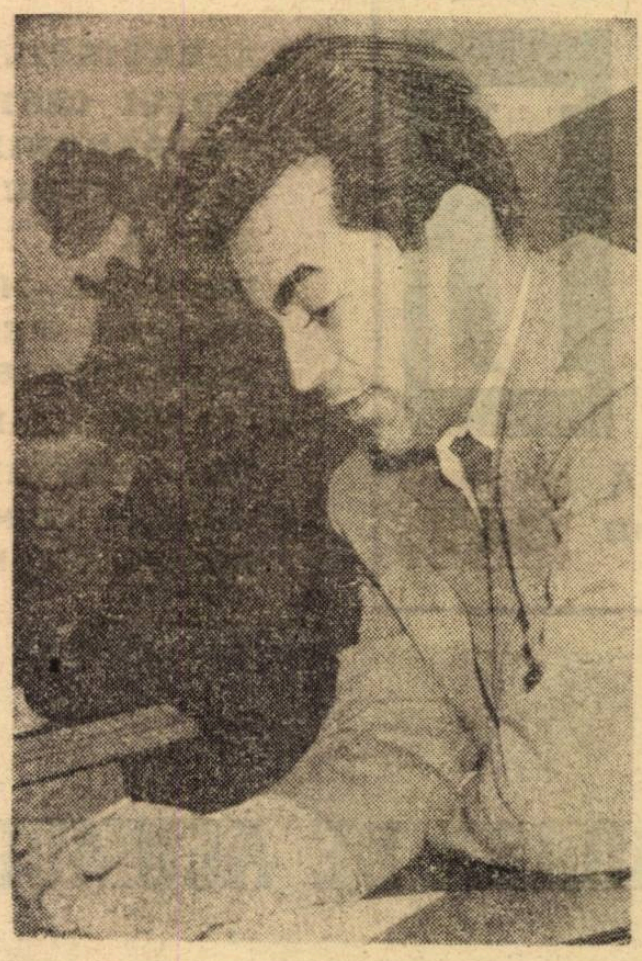

Oaspetele „paginii interviului" este astăzi Ion Alexandrescu, fost centru înaintaş la C.C.A.-ul zilelor de glorie şi în echipa naţională.

Ne-am oprit asupra lui Ion Alexandrescu nu pentru o convorbire legată de calitatea sa de secretar federal, ci, în primul rînd, pentru faptul că fostul puncher al echipei lui Constantin se ocupă astăzi de problema juniorilor.

În această calitate, Ion Alexandrescu deţine, bineînţeles, toate informaţiile legate de activitatea unei grupe de vîrstă care, prin forţa împrejurărilor, nu cunoaşte publicitatea seniorilor, dar al cărei rol în dezvoltarea fotbalului nu poate fi minimalizat. (Orice scădere a ritmului de atenţie faţă de „viitorul fotbalului" are repercusiuni inevitabile într-un timp relativ scurt.) Aşadar...

●

— Ce concluzii generale trageţi la o eventuală retrospectivă a ultimelor, să zicem, zece promoţii de juniori?

— Masa juniorilor este o masă elastică. Legi sau consecinţe logice nu poţi găsi decît prin forţarea notei. În fond, nu ştiu dacă se poate vorbi despre plusuri valorice nete ale unor promoţii în dauna celorlalte. A existat o promoţie Pîrcălab. A urmat o promoţie Voinea sau Dumitriu II. A venit apoi rîndul promoţiei Sătmăreanu. N-a întîrziat să vină promoţia Lucescu — Radu Nunweiller. Aparent, promoţia celor născuţi în '48 vine cu forţe deosebite: Dinu, Boc, Dumitrache, Neagu, dar nici în acest caz nu vreau să absolutizez. În fond, promoţia anilor 1950, condusă de Dumitru şi Iordănescu, nu este, calitativ, mai slabă. Deosebirile sînt de nuanţă. 1951 aduce „pe lume" o promoţie ai cărei fruntaşi îmi par a fi Beldeanu şi Broşovschi. 1952 vine cu Mulţescu, Dobrău, Mircea Sandu. Ce-am putea spune de 1954, care se prezintă cu Năstase şi Aelenei?

— Cînd v-am întrebat despre concluziile eventuale, nu m-am gîndit doar la aprecierea curbei valorilor...

— Principala carenţă a generaţiilor din ultimul timp este aceea a lipsei de... timp. Această lipsă de timp se manifestă — la majoritatea jucătorilor — prin dificultăţi tehnice, consecinţă a orelor puţine consacrate deprinderii tainelor jocului. De asemenea, mai este vorba şi de o... pierdere de timp. Am impresia că ora noastră de educaţie fizică din şcoală nu face totul pentru creşterea unui copil bine dezvoltat din punct de vedere fizic. Aşa se face că la noi, în fotbal, adolescentul şi mai ales juniorul nu pot fi supuşi la un efort mare şi continuu.

O altă carenţă este atitudinea diferită a cluburilor faţă de marea problemă a juniorilor. Există cluburi cu frumoase rezultate în activitatea cu juniorii. Mă gîndesc la Politehnica Iaşi, care a promovat destui juniori în prima echipă. Este vorba de cei doi Romilă, de Dănilă, de Iordache, de Amarandei, de Hanceriuc, de Sofian şi de alţii. Pentru un oraş în care, la capitolul fotbal, „nu se întîmpla nimic", succesul de promovare din ultima vreme este incontestabil. Un alt club la care activitatea cu juniorii este remarcabilă îmi pare a fi Universitatea Cluj, şi asta nu numai pentru faptul că „U" este actualmente campioană naţională de juniori. Mă gîndesc că Ştefan, Moldovan, Creţu, Mureşan, Poraţchi, Codrea, Uifăleanu şi alţii provin „din grădina proprie". În afara acestor două cluburi, nu putem omite Steaua. Astăzi, în prima echipă, Tătaru, Iordănescu, Ciugarin, Cristache, Ştefănescu şi Aelenei provin din echipa de juniori. Numărul juniorilor „stelişti" răspîndiţi prin ţară este la fel de mare; Codreanu, Deleanu, Ispir, Mulţescu, Roşu, Octavian Ionescu, Ion Gabriel, sînt doar cîţiva dintre juniorii crescuţi pe Ghencea. Încheiem această listă cu Progresul, care se poate lăuda oricînd cu jucători ca Beldeanu, Năstase, Dumitriu IV şi Dudu Georgescu. Pe de altă parte, însă, există destule cluburi care nu acordă atenţie muncii cu juniorii. N-are rost să le mai numesc, pentru că sînt prea multe.

— Ce credeţi că le lipseşte juniorilor noştri, în afara unei dezvoltări fizice... fotbalistice?

— Boala e mai veche. Juniorii noştri au o predilecţie deosebită pentru mişcarea în plus, adică pentru o dantelărie în plus, de dragul tribunelor. E adevărat, ei au avut în faţă modele celebre. Mă gîndesc la Ozon, la Dumitriu II, la Dobrin. Aşa se explică faptul, cred eu, că un Aelenei abuzează pînă la exasperare de această mişcare în plus. Aşa se explică şi faptul că un înaintaş de mare talent, cum este Răducanu, a cărui abilitate tehnică o întrece chiar pe aceea a lui Aelenei, lasă impresia că are un singur scop: să intre cu mingea în plasă şi să plonjeze în plasă, ca într-un hamac.

— Sînteţi mulţumit de felul în care sînt promovaţi juniorii noştri în echipele de seniori?

— Nu prea. Există o reţinere în acest capitol. Cauza se cunoaşte: obsesia rezultatului. Partea cea mai neplăcută este că această obsesie s-a transmis şi echipelor de juniori, care „îngheaţă" posturile în numele aceleiaşi obsesii şi cu gîndul ascuns că o formulă consacrată e mai puţin riscantă decît o formulă nouă.

— Aş vrea să vă pun o întrebare concretă: dacă s-ar organiza, de pildă, mîine, un meci între echipa de juniori a liderului nostru, Steaua, şi formaţia corespunzătoare a lui Bayern München, de pildă, care ar fi rezultatul?

— Nu cred că spun o noutate. Juniorii noştri ar impresiona mai mult. Cred, de asemenea, că, într-o dublă confruntare, juniorii noştri ar obţine 3 puncte din 4. În schimb, dacă acest meci ar opune, peste trei ani, echipele de tineret, cred că rezultatul ar fi invers.

— Ce concluzie trageţi?

— Concluzia vine aproape de la sine. La noi, din marea masă a juniorilor, foarte mulţi renunţă la fotbal după ce „s-au jucat" cu mingea pînă la vîrsta marilor hotărîri. (Cei obsedaţi de fotbal sînt foarte puţini.) O bună parte din cei rămaşi încearcă să împace şi capra şi varza. Desigur că îmi veţi spune: nu e nimic rău în asta. De acord, dar noi discutăm în acest moment problema juniorilor, această sursă a marilor valori ale fotbalului. În privinţa faptului că după terminarea vîrstei junioratului majoritatea celor rămaşi în fotbal caută să facă şi una şi alta, te rog să-mi permiţi să-ţi spun că am citit recent în „Sportul" că centrul universitar sportiv din Cluj n-a dat nici un sportiv olimpic. Iar dacă ne apropiem cu exemplul de fotbal, e bine să amintim că de la cele două echipe divizionare A („U" şi C.F.R. Cluj, care e şi ea o echipă universitară) „naţionala" are, în momentul de faţă, doar o rezervă: Anca.

— Există multe echipe divizionare A care au un mare număr de studenţi?

— De acord. Numai că boema universitară se face mai simţită în centrele universitare de tradiţie. E suficient ca exemplul Clujului să fie urmat de cel al Timişoarei, pentru a-ţi da seama că afirmaţia nu este hazardată.

— Ce eforturi s-au depus în ultima vreme pentru ridicarea juniorilor?

— Centrele de juniori nu mi se par o activitate formală. De la 12 în 1965, există astăzi 46 de centre. Iar dacă aş aminti că întreaga echipă de tineret a ţării noastre (minus Troi) provine din centrele de juniori, cred că acest „raport de activitate" nu este chiar de neglijat pentru o perioadă de numai 4 ani.

Vreau să profit de acest prilej pentru a aduce elogii antrenorilor „specializaţi" în munca cu juniorii. Această specializare se datorează în primul rînd pasiunii lor. Aş vrea să amintesc de eforturile anonime dar pline de pasiune ale lui Fabian, Bîrzan, Kluge, Costea, Leon Lazăr, Tudoran (Sibiu), Gigi Dumitrescu, Gorgorin, „Michi" Mihăilescu, „Fane" Stănculescu, Silviu Avram, Eugen Popescu (Tîrgovişte), Comăniţă. Pe umerii lor se ridică, de fapt, juniorii.

— Există o problemă a bazei materiale...

— Există, fără îndoială. Unele eforturi s-au depus. În ultimul timp, s-au făcut trei terenuri la Tîrgovişte, 2 la Timişoara, 2 la Bacău, 2 la Focşani, 2 la Piteşti. Ploieştiul şi Aradul au mai căpătat un teren. Menţionez că e vorba de terenuri afectate exclusiv pregătirii juniorilor.

— Ce surse potenţiale ar mai exista în activitatea cu juniorii?

— Fără îndoială că mai sînt multe de făcut, dar nimic nu e mai important decît schimbarea opticii cluburilor faţă de „grădina proprie". Desigur că această grădină nu poate susţine, singură, o echipă, dar nu e mai puţin adevărat că, fără un asemenea suport, vine o vreme cînd trebuie să pornească totul de la zero. În afară de asta, cu riscul de a mă repeta, trebuie să spun că fără o pregătire specială şi, dacă vreţi, ştiinţifică, încă din anii copilăriei, nu poţi dobîndi un element capabil să alerge timp de 90 de minute într-un joc în care ai mingea la dispoziţie doar 2 minute sau chiar mai puţin. Această pregătire fizică ieşită din comun este una din cheile fotbalului modern. A neglija această premisă înseamnă a bate apa în piuă. Fotbalul modern este un fotbal atletic prin excelenţă. Virtuozitatea nesusţinută de picioare puternice poate fi doar subiectul unui număr de music-hall.

Ioan CHIRILA

PRIM PLAN

POJONI

La 1 ianuarie, Eugen Pojoni a împlinit 31 ani, dar el continuă să fie unul din principalii pioni ai apărării arădene.

Pornit de prin părţile Reghinului, Pojoni n-a fost un veleitar în fotbal. Acolo, la Reghin, între 1957 şi 1959, el a schimbat doar trei... nume de echipă: Recolta, Partizanul şi Avîntul şi-au schimbat numele, dar nu şi jucătorii.

Odată cu apariţia Viitorului, tînărul Eugen Pojoni porneşte în lume, dar scurta viaţă a „echipei juniorilor" îl împiedică să se stabilizeze. După numai şase luni, el ajunge la Crişul...

Pînă aici, totul e normal şi banal. Acolo, la Oradea, Pojoni rămîne unul dintre apărătorii care dispreţuiesc şocul şi violenţa. El joacă în tangente fine, fiind un mare amator de devieri subtile. Această consecvenţă de stil atrage privirile unui antrenor căruia, de asemenea, nu i-au plăcut niciodată forţa şi duritatea. Numele acestui antrenor — aţi ghicit, desigur — este N. Dumitrescu III.

La 11 martie 1968, Pojoni devine stoper la U.T.A., alături de un alt „fost orădean",

Bacoş. El se integrează foarte rapid în jocul echipei arădene. Rapid e un fel de a spune. Integrarea e de fapt spontană, pentru că Pojoni seamănă cu U.T.A., aşa cum U.T.A. seamănă cu Pojoni.

După retragerea lui Bacoş, începe „marea carieră" a perechii Lereter — Pojoni. În povestea acestui cuplu, Lereter a lăsat mereu impresia că este prima vioară. La mijloc, însă, erau mai mult motive sentimentale: vîrsta, energia relativă, elanul judecat prin comparaţie. Astăzi, după ce cuplul s-a desfăcut, o retrospectivă lucidă nu poate să minimalizeze rolul preponderent al lui Pojoni în viaţa apărării imediate din perioada Feyenoord sau Vitoria Setubal. În economia defensivei arădene, Pojoni a fost cel care a închis culoarele, fiind omul de siguranţă al formaţiei.

Eugen Pojoni a fost chemat de cîteva ori la lot. De fiecare dată, o întîmplare sau alta a împiedicat integrarea lui. Ce anume a împiedicat promovarea unui tehnician de valoarea stoperului arădean? Poate că prima cauză este o oarecare indisponibilitate pentru forţarea limitelor. În fond, singurul „intrus" arădean în echipa naţională a fost Domide. Iar Domide este singurul non-conformist al stilului tactic U.T.A.

Un gînd de admiraţie pentru coechipierul perfect care se numeşte Eugen Pojoni...

I. CH.

ÎNALTĂ SOLIE A PĂCII

Vizita oficială efectuată de președintele Consiliului de Stat, tovarășul NICOLAE CEAUȘESCU, împreună cu tovarășa Elena Ceaușescu, în Republica Islamică Pakistan, la invitația președintelui Zulfikar Ali Bhutto, precum și vizita neoficială întreprinsă în Iran, la invitația Șahinșahului Mohammad Reza Pahlavi, reprezintă, fără îndoială, principalele evenimente din ultima săptămînă, evenimente de o incontestabilă importanță și de majoră semnificație în evoluția relațiilor reciproce, dar — în același timp — cu puternice rezonanțe și în planul vieții politice internaționale.

Ambele vizite — înaltă solie a păcii, înțelegerii și colaborării — constituie o nouă manifestare a politicii externe a partidului și statului nostru, care, așezînd în centrul preocupărilor dezvoltarea prieteniei și colaborării cu toate țările socialiste, acționează totodată, dovedind fermitate și o largă inițiativă, pentru extinderea relațiilor cu toate statele lumii, indiferent de orînduire socială, în spiritul coexistenței pașnice, în interesul înțelegerii și cooperării internaționale.

Reportajele apărute în presă, cele filmate și prezentate de Televiziune, ca și amplele relatări ale radiodifuziunii ne-au înlesnit tuturor posibilitatea să urmărim momentele acestor vizite, călduroasele manifestări de prietenie și simpatie pentru poporul român, de prețuire pentru țara noastră, de admirație și respect față de remarcabilul om de stat care este tovarășul NICOLAE CEAUȘESCU, cunoscut astăzi în întreaga lume pentru politica pe care o promovează în apărarea dreptului de dezvoltare liberă a fiecărei națiuni, a dreptului fiecărui popor de a-și orîndui singur soarta, conform propriei voințe.

AGENDA POLITICĂ A SĂPTĂMÎNII

Am citit descrierile și am urmărit imaginile transmise din Islamabad, de la șantierul marelui baraj de la Tarbela și de la Institutul de Științe și Tehnologie, de la celelalte vizite întreprinse în provincia Punjab, în străvechiul Lahore, în marele centru economic și cultural Karachi și am trăit clipe de emoție și satisfacție, ne-am simțit stăpîniți de un puternic sentiment de mîndrie la gîndul că sîntem fiii unei țări care slujește cu credință ideile nobile, generoase, ale păcii, înțelegerii și colaborării internaționale și care are în tovarășul NICOLAE CEAUȘESCU un strălucit reprezentant și militant neobosit pentru triumful acestor idealuri în lume.

Vizita oficială în Pakistan, în cadrul căreia au avut loc fructuoase convorbiri între președinții Nicolae Ceaușescu și Zulfikar Ali Bhutto, s-a încheiat — după cum se știe — prin semnarea Declarației solemne comune, document care întruchipează aspirațiile de pace și înțelegere ale celor două țări și care așează pe baze și mai trainice relațiile dintre Republica Socialistă România și Republica Islamică Pakistan. Referindu-se la principiile cuprinse în acest document, tovarășul NICOLAE CEAUȘESCU arăta că **„în declarație sînt consemnate dorințele popoarelor român și pakistanez de a dezvolta o colaborare activă între ele și, totodată, de a participa împreună la triumful în lume al colaborării și păcii între popoare".**

Comunicatul comun dat publicității la sfîrșitul vizitei, pune, de asemenea, în evidență faptul că între cele două țări s-a și convenit asupra unor măsuri concrete de lărgire și dezvoltare în continuare a legăturilor bilaterale, corespunzător intereselor ambelor popoare, spre folosul cauzei păcii și înțelegerii în lume.

După Pakistan, itinerarul înaltilor soli ai poporului român a continuat cu vizita neoficială în Iran.

Inscriindu-se în contextul unei evoluții continuu ascendente a relațiilor de prietenie și colaborare dintre cele două țări și popoare, această vizită s-a desfășurat în aceeași atmosferă însuflețită, de prețuire și stimă, constituind o importantă contribuție la dezvoltarea și mai largă a relațiilor bilaterale, ale căror caracteristici sînt respectul și înțelegerea reciprocă.

La înapoierea în țară, populația Capitalei a făcut o caldă și entuziastă primire tovarășului NICOLAE CEAUȘESCU, manifestîndu-și, ecou al gîndurilor și sentimentelor întregului popor, satisfacția și adeziunea deplină față de politica externă a partidului și statului nostru, față de rezultatele fructuoase ale acestor două vizite întreprinse, atît în Pakistan cît și în Iran.

ECHIPA NAȚIONALĂ, ÎNTR-UN PROCES DE REÎMPROSPĂTARE A FORȚELOR

Așadar, în locul lui Angelo Niculescu, eliberat săptămîna trecută din funcția de antrenor al echipei naționale (nu însă fără ca Biroul federal să-și exprime aprecierile pentru activitatea rodnică a fostului conducător tehnic al națională, pentru contribuția sa la succesele obținute în ultimii ani de fotbalul românesc), luni a fost numit în acest post antrenorul **Valentin Stănescu.**

Cu ocazia conferinței de presă în cadrul căreia a fost făcută publică această decizie, tov. Mircea Angelescu, președintele federației, a ținut să precizeze că eliberarea din funcție a lui Angelo Niculescu n-a fost determinată de **rezultatele** din ultima vreme ale echipei, ci de unele fenomene care provocau îngrijorare, intervenite în viața lotului reprezentativ, și care făceau să nu mai existe garanția unei mobilizări totale, pe toate planurile, a acestui colectiv (într-un trecut nu prea îndepărtat remarcabil tocmai prin sudura sa), pentru atingerea obiectivului acestui an, calificarea în turneul final al C.M.

Schimbarea antrenorului a fost apreciată de către președintele F.R.F. drept **„una din acele situații firești care intervin în viața unei echipe"**, iar în legătură cu viitoarea activitate a lui Angelo Niculescu (rămas deocamdată în activul F.R.F., ca antrenor federal) s-a făcut precizarea că el va fi sprijinit de federație, pentru a lucra în continuare în fotbal, probabil la catedra de specialitate a Institutului de educație fizică și sport, de altfel o mai de mult exprimată dorință a fostului conducător tehnic al „tricolorilor".

Coincidența (va rămîne ea **simplă** sau, mai tîrziu, va căpăta și semnificații ?) face, deci, ca tot într-o zi de 15 ianuarie — dată la care, în 1969, se năștea pe Wembley ceea ce am numit ani în șir „noua echipă națională" — în viața reprezentativei noastre să se producă o netă cotitură. La frînele „team-ului tricolorilor" trece un om nou pe care l-au recomandat Biroului federal **atît calitățile sale profesionale** (Valentin Stănescu a pornit „de jos" în această meserie, urcînd treaptă după treaptă și obținînd bune rezultate cu echipele de club la care a activat), **cît și anumite trăsături de temperament**, socotite drept indispensabile în momentul actual, de impas — mai ales ca atmosferă internă — pe care-l străbate lotul. Noua politică federală în ceea ce privește echipa națională își găsește exprimarea, de altfel, și într-un alt element organizatoric, acela că **se oficializează funcția de antrenor secund al echipei naționale** (care lui Ion Voica, secondantul lui Angelo Niculescu, nu-i fusese atribuită), fiind numit pe acest post proaspătul antrenor federal, anterior antrenor al Farului Constanța, prof. **Robert Cosmoc**, iar pentru a completa imaginea colectivului de lucru operativ aflat acum la timona echipei, să menționăm și „votul de încredere" pe care noul responsabil tehnic, Valentin Stănescu, l-a acordat doctorului **Dumitru Tomescu**, cu care și-a manifestat dorința de a lucra în continuare.

Iată, prin urmare, scurta „criză" de la conducerea echipei naționale soluționată în interval de mai puțin de o săptămînă ! Și nici nu se puteau admite tergiversări, din moment ce pînă la primele acțiuni concrete ale echipei naționale în acest an, timpul se măsoară în zile. S-a pus astfel capăt supozițiilor, „pronosticurilor". Apropo de acest subiect, multă lume (poate și sub influența unei știri transmise de agențiile de presă), a crezut la un moment dat că înlocuitorul lui Angelo Niculescu va fi **Ștefan Covaci**, al cărui contract cu Ajax Amsterdam expiră la 1 iulie a.c. Președintele federației, în conferința de presă de luni, a făcut însă precizarea că dacă F.R.F. s-a gîndit — în ultima vreme — și la Covaci a făcut-o vizîndu-l pe reputatul nostru tehnician nu ca antrenor al echipei naționale ci, ca **director tehnic** al federației, formulă de viitor și care, firește, nu poate fi scoasă din discuție.

Prin urmare, Valentin Stănescu pornește la lucru.

Are, fără nici o îndoială, o misiune grea dar în care se angajează cu tragere de inimă, cu entuziasm. El a și declarat că aderă la obiectivul pe care și l-a propus federația, **calificarea echipei României pentru viitorul turneu final al C.M.**, pe care-l consideră tangibil.

Care sînt primele „luări de poziție" ale noului antrenor ?

Mai întîi, el a anunțat că **în ceea ce privește compoziția lotului nu va face „revoluție"**, considerînd că o serie de oameni de bază ai efectivului anterior nu pot fi ignorați, poziție pe deplin logică, în condițiile fotbalului nostru actual, care nu dispune de un fond de jucători de nivel internațional atît de vast încît un nou antrenor să vină și cu inovații totale în materie. De altfel, lotul pe care-l publicăm în ultima pagină (aceste rînduri sînt încredințate tiparului înainte de ședința de aseară a Biroului federal care a ratificat lista depusă de Valentin Stănescu) poate fi elocvent, ilustrînd linia noului antrenor în această privință.

În al doilea rînd, se poate sesiza intenția (declarată, de altfel, și destul de ferm conturată) de a se proceda la **o remaniere a concepției de joc a echipei naționale**, în special în ceea ce privește jocul său la mijlocul terenului. Valentin Stănescu cere însă (și nu putem să nu ne alăturăm lui) un oarecare timp de sedimentare, de verificare, de perfecționare, promițînd însă că **observarea concretă a noutăților și ameliorărilor pe care le va introduce în jocul „team"-ului reprezentativ nu va întîrzia peste termenul primelor meciuri oficiale ale echipei.** Dar, cum acestea vor avea loc în luna mai și cum fiecare punct contează decisiv în „economia calificării" este de presupus că noul antrenor va trece la punerea în practică a ideilor sale chiar de la cele dintîi jocuri ale echipei, în prima jumătate a lunii februarie, în Spania și, probabil, în Franța, la Nîmes, unde se tratează un meci cu echipa în care activează Pîrcălab.

In altă ordine de idei, noul antrenor al echipei naționale ține să transmită antrenorilor echipelor divizionare **A dorința sa de colaborare cu ei**, apelul la ajutorul lor, ceea ce ne face să credem că atît de utilul schimb de idei dintre responsabilul direct al echipei și principalii săi „furnizori", oamenii care-i au în mînă pe componenții lotului în cea mai mare parte a anului, va funcționa de o manieră care să însemne una din premisele realizărilor pe care și le propune echipa în acest an dificil.

Ni se pare însă necesar să ne referim și la un alt aspect pe care îl relevă și președintele F.R.F. zilele trecute, acela că actualmente, **în legătură cu echipa noastră națională „nu e vorba despre o simplă schimbare de antrenor, ci și despre o schimbare de mentalitate"**, afirmație care te duce cu gîndul, în mod logic, nu atît la antrenori cît la jucători. O cotitură decisivă se impune în această privință pentru că, așa cum subliniau mai mulți membri ai Biroului federal, acesta a fost „punctul nevralgic" în ultimul timp, de aici au pornit fisurile unui organism care, ani de zile, a rezistat atîtor intemperii. Federația interpretează corect fenomenul, din moment ce anunță, pentru mîine, **o primă convocare a lotului la București**, pentru a se sta de vorbă cu jucătorii **„altfel decît pînă acum"** și pentru a li se arăta ce se așteaptă de la ei în acest an al unor atît de dificile angajamente ale fotbalului românesc. Credem, de aceea, că nu greșim dacă sesizăm, în această nouă atitudine a Biroului federal și o nuanță autocritică pentru că, în definitiv, echipa națională, problemele sale, nu constituie o treabă personală a lui „X" antrenor azi, sau a lui „Y" antrenor mîine, ci angrenează și răspunderea conducerii însăși a fotbalului românesc.

In acest context, să urăm succes lui Valentin Stănescu, colaboratorilor lui imediați, precum și tuturor celor angajați (și cu răspunderi) în acest an, în marele efort pe care echipa națională îl va face pentru a obține din nou un loc printre primele reprezentative de fotbal din lume.

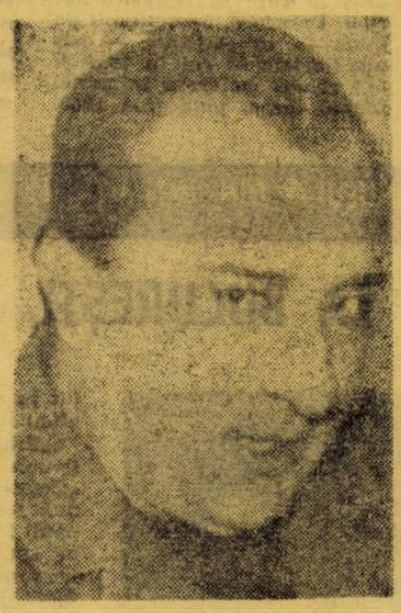

Noul antrenor, Valentin STĂNESCU și...

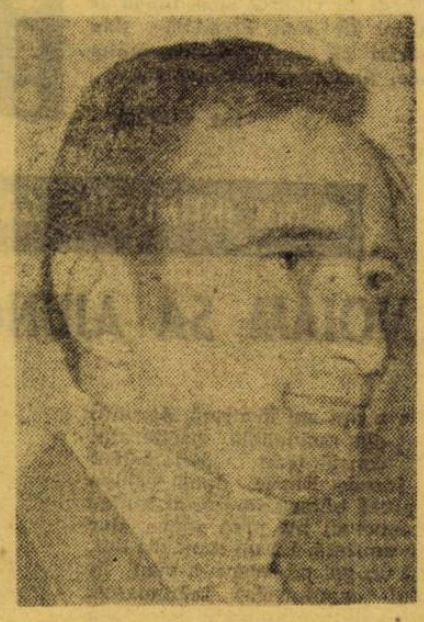

...secundul său Robert COSMOC

Radu URZICEANU

CARNETUL SCRIITORULUI

EUGEN BARBU

NOUTĂȚI

Așadar, copii ai durerii, pregătirile au început. Băieții au plecat la munte să se oxigeneze nițeluș, terenurile zac sub soarele nefiresc în care ninsoarea ismenită și zgîrcită pare ceva de pe lumea cealaltă. Mingile, cum citim în ziare, vor fi scoase la echipe numai joi. Pînă atunci marșuri, crosuri, ascensiuni, jocuri copilărești, de sezon, cum s-ar zice. Doctorii au treabă multă, se ia pulsul, se dă cu ciocănelul în genunchi, magazionerii repară echipamentul, fabricile de textile lucrează febril la croirea noilor tricouri ce vor fi lansate în primăvară. Virgil Economu mi-a pus pe masă, ieri, ultimele sale lucrări despre fotbal. L-am privit pe acest neostenit animator al fotbalului nostru, care slujește de atîția ani ideea scumpă nouă, a unui sistem de joc românesc și pe care nimeni nu o aplică.

— Fotbaliștii te citesc, maestre ?

— Da, de unde ! N-au timp pentru așa ceva.

Privesc mihnit cele două cărți, una cu coperta verde, cealaltă cu o copertă maron-negru. Știu că fotbalul se practică și se învață cu mingea la picior, dar parcă nitică literatură în jurul lui, nu strică. Citi halfi de margine lasă lunea țoiul și se închid la gura sobei ca să mai vadă ce-i cu regulamentul ? Citi portari în loc să sugă vinișor negru, îndulcit cu zahăr și atins cu scorțișoară stau cu cartea pe burtă ? Dar antrenorii ?

Antrenorii, săracii, ei chiar că nu au timp. Unde și cînd să stai să faci tabele și tabelașe, pentru că, să știți, și în fotbal, birocrația s-a întins ca o pecingine. Unde mai pui ședințele, ședințe peste ședințe că pentru totul trebuie să faci ședințe, altfel contabilii cum să te creadă, cum să-ți dea banii de care ai nevoie ?

Deci dinspre antrenori nici o speranță, ei la teren vor li tari, la alergătură, la sfaturi :

— Voi la apărare, nu țineți mingea ! Vol, la înaintare șutați din toate unghiurile ! și așa mai departe...

Deci echipele s-au împiciorogat, ca să spunem așa, treaba merge înainte, noi muncim cu spor. Dar se face, frații lor, ce trebuie și cum trebuie ? Să sperăm că da, că ne-am săturat de mîte moarte...

Ce-ar mai fi nou ?

A, era să uit, Angelo a plecat. Omul cel mai contestat din toate timpurile noastre fotbalistice s-a retras la o catedră de unde va lumina mințile elevilor săi. Îl vom regreta pe Angelo ? Ne vom pune cenușă în cap abia peste cîteva luni ? Cine mai știe ? !

Valentin Stănescu, profitînd de previziunile noastre s-a instalat pe **scaunul electric** al Federației. Va fi el cel așteptat de toată suflarea fotbalistică a țării ? Depinde și de el, dar nu numai de el. Am citit că primul apel pe care l-a făcut a fost către colegii săi de la cluburi : Dați-mi-i pe cei mai buni, dați-mi obosiții voștri să fac oameni din ei !

E frumos, dar să vedem ce vor face în realitate colegii pentru că-i cunoaștem bine. Cînd aud de **națională** parcă aud de ciumă. E de înțeles undeva, nu-i ușor să lucrezi cu loturi descompletate, dar nici calificarea pentru '74 nu-i o treabă care poate fi socotită secundară. Cum o să împace capra cu varza Valentin Stănescu, nu știm. Ce știm este că e băiat energic și asta trebuia la națională pentru că melancolia lui Angelo se transmitea și jucătorilor.

Să fie într-un ceas bun !

Dar să nu uităm noutățile...

Noutate este și faptul că lui Răducanu i s-a dat amnistie. Valentin Stănescu l-a și titularizat în poarta tricolorilor. Este o măsură de forță care-mi place, dar care va costa dacă Răducanu va intra iar în pielea lui de clovn. Nu am nimic cu cei ce încearcă să se reabiliteze, dar cunoscîndu-l pe portarul rapidist știu că o să facă clipe și dulci și amare, după chef. În ce mă privește eu dacă mai trăiesc o scenă, știți dv. de care, mă jur că o să cer neostenit distrugerea Cartaginei și nu va fi ușor pentru nimeni, dar-mi-te pentru împricinat ?

Să credem noi că Valentin Stănescu a debutat cu o eroare sau el e un mare psiholog care l-a angajat în felul acesta pe Tamango să mănînce jar ?

Vom trăi și vom vedea...

DIN INTIMITĂȚILE GAZONULUI • DIN INTIMITĂȚILE GAZONULUI • DIN INTIMITĂȚILE GAZONULUI • DIN INTIMITĂȚILE GAZONULUI

LEGITIMAT LA ZECE ANI

A fost odată un băiețaș. Avea ochi albaștri și vioi și peste ei cădea un ciuf de culoarea abanosului. Prin cartierul Dudești, unde locuia, era socotit ștrengarul cel mai înverșunat în bătaia mingii. O singură ambiție îi lumina existența: să strîngă 9,50 lei pentru a cumpăra o minge de cauciuc ce se spărgea mereu. Era nevoie de ea pentru jocurile interminabile în care se ferfenițau pantofii, se tocau iluziile (altora) de premiant la învățătură, se băteau recorduri incredibile de „ținut pe picior" și se zdrobeau geamurile vecinilor, la rînd, ca talerele în fața unor puști dibace. Întoarcerea acasă era mai anevoioasă, căci trebuia înfruntată părerea tatălui. Tatăl băiețașului năzdrăvan era director de întreprindere, om preocupat, exigent, se ridicase pe scara socială prin muncă aprigă și nu putea concepe că Vlad al lui iubește mai mult fotbalul decît cartea. Dar Vlad Marica era isteț (convingea lesne la școală că știe lecțiile) și neînduplecat în dragostea pentru minge. Riscînd admonestări mai „tari", la zece ani, „ofertat" de echipa de juniori a asociației „Pielari", și-a zis că a sosit timpul unei legătimări în toată regula. Era mititel și inimos, un fel de mascotă a echipei, un exemplu viu al antrenorului Guconeș pentru cei mai mari și indolenți. Astupa cu zelul lui și tehnica uimitoare pentru un minifotbalist și un gol de efectiv: Echipa „Pielari" nu putuse aduna pînă atunci decît zece jucători.

Dar Vlad are pretenții mai mari. Citește într-o zi în ziar că Școala sportivă nr. 2 organizează selecții. Se prezintă cu dezinvoltura puștiului în stare să joace de 600 de ori mingea fără ca ea să cadă jos și Victor Stănculescu avea să parafeze încadrarea lui în efectivul școlii. Ulterior, Traian Tomescu i-a predat primele noțiuni de fotbal scos din perimetrul diletantismului. Timpul trecea, Marica juca cu brio într-o echipă de juniori ajunsă în turneul final al campionatului republican, golurile sale erau numeroase și anunțau un „tunar" de mare perspectivă. Gheorghe Ola îl selecționase în naționala de juniori; impresionat de cele 64 de goluri semnate de el în 18 etape, Traian Ionescu pregătea momentul transferării la Dinamo București.

Și în 1966, la 17 ani, la o vîrstă crudă, întocmai ca fotbaliștii de clasă, Marica debuta în Divizia A, sub culorile echipei din Ștefan cel Mare. În sufletul lui, evenimentul a stat în umbră căci dispariția tatălui era o lovitură brutală și nemeritată... La Dinamo, Traian Ionescu adusese în aceeași perioadă trei mînji de soi: Dumitrache, Dinu și Marica. Ultimul stătea, acum, două case mai încolo de antrenorul său. Traian Ionescu îl scula la șase dimineața din somn, tîrîndu-l după el la antrenament sub imperativul devenit leit motiv: „Hai la stadion că nu știi încă bine să tragi din voleu, I-ar te-ai culcat tîrziu, ai să regreți timpul irosit acum!"

Stăm față în față cu Marica. Au trecut șapte ani de la debutul său spectaculos. Șapte ani în care s-a clădit o balanță cu talgerele în echilibru, doldora cu satisfacții și cu neîmpliniri: de o parte atîrnă selecționările (în număr de 6) în echipa națională de tineret, calitatea de student în anul IV al Facultății de finanțe, căminul luminat de Alexandra și fetița lor Cristina, în vîrstă de doi ani, titlul neoficial de golgeter actual al seriei I a Diviziei B; de cealaltă parte, ruptura de o echipă de elită ca Dinamo București, confirmarea vagă a marilor speranțe puse în el, retrogradarea cu Politehnica Iași, înțelegerea tardivă a muștruluielii lui Traian Ionescu. În șapte ani, o cută s-a săpat pe fruntea lui Marica, cerul din ochii săi albaștri adună uneori cîte un nor mînios. Să-l lăsăm să vorbească:

Vlad MARICA

— Poate nu am mai iubit fotbalul cu aceeași intensitate ca în copilărie. Sacrificiile de atunci însemnau urecheala, saltul discret peste masa de prînz, teroarea „notelor de plată" a geamurilor sparte, nesuportate de mine, dar oricum... Am scăpat șansa cea mare cînd am predat tricoul de titular de la Dinamo, mîhnit de accidentări multiple și evenimente ireversibile petrecute în viața mea. Ar fi trebuit să am răbdare și să muncesc mai cu sîrg decît toți ceilalți care mergeau braț la braț cu șansa. Dar cu sacrificiile noi nu m-am luat de piept. Am căzut pe panta rezistenței minime și m-am dus puțin la vale. Acum, cu un picior în Divizia B și cu altul în A, m-am trezit. La timp socotesc eu. Azi mă lupt cu fundași duri și cu propriul meu orgoliu răscolit. Am trecut un examen, devenind golgeter. Sînt prea tînăr și prea optimist pentru a nu crede în viitorul meu. Înnod de fapt un fir rupt vremelnic. Dau asigurări că se va derula multă vreme, țintind mereu mai sus.

Ion CUPEN

DIN INTIMITĂȚILE GAZONULUI • DIN INTIMITĂȚILE GAZONULUI • DIN INTIMITĂȚILE GAZONULUI •

„AM TRĂDAT HOCHEIUL PENTRU FOTBAL!"

La început a fost terenul viran cu nelipsita minge din cîrpe. A urmat admirația față de „vedeta cartierului": Maresciuc. Atlet care pulveriza recordurile la 110 m garduri și portar de hochei, deseori chemat în echipa națională. Prin el a făcut cunoștință cu stadionul: ducîndu-i echipamentul spre patinoar. Puștiul trecea ca un păun printre colegii de joacă, acestora nerămînîndu-le decît gelozia copilărească. La 12 ani a fost legitimat ca hocheist la „Dragoș Vodă". Și, astfel, ca sportiv calificat ce devenise, Vladimir Grosaru, căci despre el este vorba, își schimbă, primăvara, locul de joacă, de pe maidan, pe un stadion cu gazon, cu mingi adevărate și cu antrenor. În 1939 vine din nordul Moldovei la prima tabără națională de juniori, găzduită la Brașov. Acolo se mai aflau Valentin Stănescu, Costică Marinescu, Șiclovan, Torjoc, Romeo Catană, Silaghi, Novac și Ilie Savu.

— Aveam 17 ani atunci. Eram o adevărată vedetă în orașul meu, dar întîlnind o asemenea pleiadă de talente am dezarmat. Pînă să-mi revin, am pierdut trenul... Am pribegit pe la cîteva echipe din Iași, Buhuși și alte colțuri ale Moldovei. Prin '45—'46 m-am stabilit la Ploiești. La Prahova am fost coleg de echipă cu Vîlvoi, Coco Mihăilescu și Vlaiculescu. „Of"-ul după hochei m-a mînat la Brașov. Vara, half centru la U.A.B., Steagul roșu sau A.C.F.R., iarna portar de hochei la Tractorul.

— Peregrinările acestea își aveau un rost?

— Poate în căutarea unui oraș în care să se joace hochei. De aceea, nemulțumit de mine — ca fotbalist — am pus ghetele în cui în 1951 și am rămas cu crosa în mînă, numai iarna, pînă prin 1960.

Vladimir GROSARU

Între timp se cam stinsese în Brașov pasiunea pentru hochei. Vara antrenam copiii la fotbal. Vreo cinci ani la A.C.F.R. și următorii patru la Dinamo Brașov. Odată cu abecedarul fotbalului, mi-am educat elevii în spiritul dragostei față de club, al solidarității, al învingerii inerentelor greutăți. Mi-am creat din aceste principii un crez, așa că și astăzi mă conduc după ele.

Din 1960, Grosaru trece la o echipă de seniori. La Tractorul, în locul lui Ionescu-Crum („Excepțional sportiv acest om. Păcat că valoarea lui nu este cunoscută de generațiile de azi"). În 1963 ia cîrmele echipei Metrom pe care le păstrează pînă astăzi (cu excepția perioadei 1968—69 cînd a fost la Carpați Brașov).

— Avem o situație favorabilă în clasament datorită nucleului sănătos de jucători pe care îi am, formînd o adevărată familie. La greșeli nu am răspuns prin sancțiuni nedrepte. Să pedepsești, e ușor, cînd ai această putere. Decît să-i distrugi unui tînăr visele sau speranțele mai bine să i le respecți, dîndu-i ajutor. Pentru aceasta îți trebuie răbdare. Am învățat aceasta de la Ploeșteanu, omul care a adus o echipă — Steagul roșu — din campionatul regional în Divizia A, caz unic în fotbalul nostru. De fapt cu valoarea jucătorilor pe care îi am îmi permit „luxul" ca noi să fim cei care să impunem tactica jocului și adversarul să joace după cum cîntăm noi: deschis și încontinuu cu atacuri susținute de 5—6 jucători. De aceea sînt împotriva jocului numai de apărare. Să-l practice cei care nu au valoare! După mine este arma „struțului". Ciupești — eventual — un punct, dar distrugi fotbalul.

Și Grosaru, depănîndu-și alte amintiri, ne vorbește despre respectul pe care îl poartă lui Valentin Stănescu („E un novator. Mereu frămîntat de idei pe care să le pună în aplicare. A făcut treabă excelentă la Steagul roșu. Are gură rea, dar suflet de aur"). De altfel, Grosaru îi și seamănă. Același timbru al vocii, baritonal și puternic. Același atașament față de elevii săi.

...Acesta este Vladimir Grosaru, cel plin de admirație față de valorile fotbalistice de ieri și azi, un OM DE FOTBAL, care a refuzat ofertele de la București și Hunedoara („Nu vreau să redevin o „pasăre călătoare". Greșelile din tinerețe nu le mai repet"), atașîndu-se cu trup și suflet de o echipă mică, dar cu speranțe mari.

Liviu BOBOCEA

DIN INTIMITĂȚILE GAZONULUI • DIN INTIMITĂȚILE GAZONULUI • DIN INTIMITĂȚILE GAZONULUI •

„VOIAM SĂ AJUNG LA BUCUREȘTI, LA MAESTRUL VOINESCU..."

Cu opt ani în urmă, pe unul din maidanele cartierului constănțean „Kilometrul 5", înspre Eforie, două echipe de pitici băteau de zor o minge de cauciuc, nu prea mare, dar bine umflată. La un moment dat, după un gol pe care n-a vrut în ruptul capului să-l recunoască, puștiul dintre bolovanii-bare s-a supărat și a plecat acasă. Echipa rămasă fără portar nu voia însă să se dea bătută, hotărînd, după multe tergiversări, ca cel mai mic dintre componenții ei să ia locul bosumflatului... dezertat. Al mai mic era unul, Fănel. A încercat el să se eschiveze, să se roage, să plîngă... N-a fost chip să-i înduplece pe ceilalți, așa că Fănel, care se visa golgeter, a trebuit să intre în poartă. A doua zi, și mereu după aceea, colegii de școală și prietenii de cartier nu l-au mai vrut pe Ciurea decît portar...

Apoi s-a dus la Farul. *Adam Munteanu* și *Smărăndescu* l-au pus la încercare într-o poartă mare, adevărată. Cel care a început să-l șlefuiască a fost însă *Petre Comăniță*. Era în 1968. Cam tot pe atunci a aflat că *Ion Voinescu*, marele portar, idolul său, antrenează copiii de la Steaua. Un gînd năstrușnic i-a încolțit în minte: să fugă la Bucureși, să ajungă la el. Dar nu s-a putut, rămînînd să se pregătească în centrul de copii și juniori al Farului. Trei ani mai tîrziu, în primăvara lui '71, a avut loc și întîlnirea cu fostul portar al lui C.C.A. Juniorii Farului au venit la București pentru a susține meciul cu Steauă lui Voinescu, din cadrul campionatului republican. *„Cînd am intrat pe teren îmi tremurau picioarele. Maestrul Voinescu se afla la cîțiva metri de mine, dînd indicații atacanților săi cum să-mi marcheze goluri. M-am concentrat foarte mult și am apărat totul. N-am primit gol. După meci, în drum spre vestiar, m-a oprit, m-a bătut pe umăr, spunîndu-mi că am apărat foarte bine, încurajîndu-mă. La înapoierea acasă, nu cred să fi existat în trenul acela de Constanța altcineva mai fericit ca mine..."*

Ștefan CIUREA

...Zilele trecute, la Rîșnov, într-una din camerele hotelului „Cetate", Ștefan Ciurea, căpitanul juniorilor „tricolori", cumpănit în vorbă ca un... om bătrîn, ne spunea că în anul 1972 trei evenimente i-au produs satisfacții deosebite: *preluarea, de la Dumitriu IV, a banderolei de căpitan al naționalei de juniori, cîștigarea turneului „Prietenia", competiție foarte dificilă, și reîntîlnirea cu portarul echipei României din anii '56—'60, Ion Voinescu, ca antrenor secund al naționalei de juniori.*

„Aș vrea — afirma Ciurea — *să nu fiu văzut de maestrul Voinescu primind gol în meciurile oficiale din primăvară. Iar dacă în partidele cu Grecia și Iugoslavia, Marcel Răducanu și ceilalți atacanți vor reuși să marcheze, atunci vom reuși — așa cum ne-am propus — calificarea la turneul final U.E.F.A. ..."*

Pentru Ciurea, primul junior ajuns în... pagina „intimitățile gazonului", 1973 va fi însă un an de răscruce. La 6 septembrie va împlini 18 ani, pășind pragul senioratului. Speră să atragă, în mod serios, atenția antrenorilor Farului asupra sa, printr-o comportare excelentă la tineret-rezerve. Știe că drumul spre promovarea în echipa mare e presărat cu „obstacole" dificile ca... Pilcă, Popa, Ștefănescu. Și este convins — ne-a mărturisit sincer — că pentru a le învinge, nu există decît o singură cale — munca. A citit undeva că Banks declara unui reporter următoarele: *Pentru a-și menține forma un portar trebuie să lucreze pe brînci, zi de zi, să nu se despartă nici un moment de groapa cu nisip, unde, prin săriturile de pe loc își îmbunătățește mereu detenta*".

La Rîșnov am fost martorii unui antrenament *Voinescu-Ciurea*. Cei 21 de jucători trebuiau să execute fiecare cîte un penalty. Sub stratul de zăpadă afînată se afla gheață. Condițiile nu-l interesau pe Voinescu. El voia un singur lucru. Voia ca Ciurea să plonjeze. Oricum, numai să cadă, să plece pe direcția șutului. Și-i arăta cum. Și n-am părăsit Rîșnovul, fără a afla părerea antrenorului Voinescu despre portarul Ciurea.

— Este un jucător care dorește multe, vrea să muncească și muncește mult. Are calități de bază cerute oricărui portar: priză la minge, detentă, plasament. Îi trebuie însă mai mult curaj. Dar nu mă las pînă n-am să-l fac să plonjeze fără reținere, pînă ce nu va afla ce greu e să fii portar. Goalkeeper-ii trebuie să aibă mereu treaz spiritul de sacrificiu. Tocmai pentru că în spatele lor nu se mai află decît plasa porții...

Laurențiu DUMITRESCU

DIN INTIMITĂȚILE GAZONULUI • DIN INTIMITĂȚILE GAZONULUI • DIN INTIMITĂȚILE GAZONULUI • DIN INTIMITĂȚILE GAZONULUI •

ACUM ESTE TIMPUL MARILOR ACUMULĂRI PENTRU RETUR!

REPORTAJE DE LA PREGĂTIREA ECHIPELOR DIVIZIONARE A

Echipele divizionare A au intrat în a doua săptămînă a primei perioade pregătitoare pentru retur. Conștiente că acum se fac marile acumulări, ele urmează un program riguros și tenace de muncă. Această notă de seriozitate și interes lasă să se întrevadă ambițiile antrenorilor și jucătorilor de a aduce un plus de calitate apropiatului sezon competițional, anticipează evoluții mai bune pentru împlinirea dezideratelor cluburilor și ale fotbalului nostru în general. Reportajele din pagina de față sînt edificatoare.

FARUL

ÎN CĂUTAREA DRUMULUI PIERDUT...

De pe malul mării, Farul a urcat în munți unde, în aceste zile, se pregătește la Timișul de Sus. A venit aici cu speranța refacerii potențialului fizic și psihic, pentru a regăsi drumul pierdut. Dar echipa constănțeană este lipsită tocmai în această perioadă (a cărei importanță este de toată lumea recunoscută) de omul său de bază, antrenorul **Emanoil Hașoti. Se străduiește** să-i suplinească lipsa un tînăr și priceput tehnician, prof. **Petre Comăniță**, antrenorul secund. Și pentru că îi era greu să lucreze cu 22 de oameni, să realizeze ceea ce și-a propus de acasă, i-a venit în ajutor și **Constantin Tilvescu**, fostul jucător, azi vicepreședinte al clubului constănțean. Amîndoi încearcă să pună bazele unei pregătiri care să îndepărteze echipa de locul pe care-l ocupă în clasament pînă la primăvară.

DE CE TĂNASE ȘI CARAMAN FAC NOTĂ DISCORDANTĂ?

Petre Comăniță are planurile sale. Am răsfoit împreună documentele bine puse la punct și ne-am dat seama de frumoasele sale intenții. În primul rînd, conținutul antrenamentelor are ceva aparte. Programul, de asemenea. Începe cu 15 minute de gimnastică de înviorare, un experiment de gimnastică respiratorie și de pregătire a organismului pentru lucru; apoi continuă cu două antrenamente. Doar duminica se lucrează o singură dată, dimineața. Lotul a fost împărțit în două grupe: A — consacrații; B — tineretul. La început, s-a lucrat diferit. Încărcătura pentru săptămîna care a trecut, de pildă, a fost următoarea: 19 800 m de alergare pentru grupa A; 20 700 m pentru grupa B. La sfîrșitul actualei perioade pe care echipa o parcurge, e prevăzută apropierea nivelului de pregătire a celor două grupe. Atunci volumul de lucru, zilnic, trebuie să fie următorul: 30 de minute — înviorarea; 60 de minute antrenamentul de dimineață: 90 de minute, după-amiază. Dimineața, intensitate maximă, după-amiază — medie.

Ce urmărește să realizeze antrenorul P. Comăniță? Ne-a spus-o chiar el: **„Pînă vinerea trecută — readaptarea organismului la efort, apoi dezvoltarea capacității funcționale aerobă, dezvoltarea rezistenței generale, rezistența în regim de viteză, dezvoltarea forței în regim de viteză și altele. Toate acestea, însă, înseamnă în ultimă instanță, muncă, multă muncă".** În general antrenorul s-a declarat mulțumit de participarea la pregătiri. Am spus în general, pentru că într-o zi l-a cam nemulțumit grupa celor tineri, care s-a lăsat egalată de cei bătrîni în seriile de alergări de pe drumul forestier de lîngă cabana Timiș. Noi am adăuga că e cazul ca Tănase să dea dovadă de mai multă seriozitate în efectuarea exercițiilor, pentru că în această perioadă nu e timp de glumit, Caraman să încerce să alerge mai mult și mai repede, pentru a putea face acest lucru și în meciurile de campionat. Am dat doar două exemple.

Farul a început pregătirile cu următorul lot: **Pilcă, Popa, Ghirca, Stoica, Antonescu, Bălosu, Nistor, Mihu, Constantinescu, Tănase, Ologu, Tufan, Caraman, Stoicescu, Rădulescu, Turcu** și tinerii **Codin** și **Măciucă.** Vineri s-a alăturat lotului atacantul **Negoescu**, de la Gloria Buzău, legitimat acum la clubul constănțean.

Am urmărit două antrenamente ale elevilor lui Petre Comăniță. S-ar cuveni să facem și evidențieri. Dar pentru că antrenorul își cunoaște mai bine obiectivele și jucătorii cu care lucrează l-am rugat pe el să ne dea cîteva nume dintre cei ce răspund cu promptitudine în procesul de pregătire. După opinia sa **Antonescu, Tufan, Pilcă, Ghirca, Mihu, Constantinescu, Codin și Măciucă** merită a fi subliniați. Să sperăm că la bilanțul pregătirilor din această perioadă, lista va fi mai lungă.

Farul are obligația unui reviriment, a revenirii în prim-planul întrecerii, unde s-a aflat în primele opt etape ale turului. De fapt acesta este și obiectivul clubului și al conducerii echipei. Medical, după cum ne spunea doctorul **Nicolae Andreescu**, toți jucătorii sînt apți pentru efortul solicitat. Deci motive de menajare nu sînt, după cum condițiile excelente de care echipa dispune în această perioadă se cer a fi folosite la maximum.

C. A.

DINAMO

CU TOATE „MOTOARELE" ÎN PLIN

În fața vilei „Crizantema" din stațiunea Cumpătul zărim un autocar pe parbrizul căruia stă scris: Clubul sportiv Dinamo. Deci, aici sînt urmăritorii liderului. Ușa se deschide și în prag apare Mircea Lucescu șchiopătînd. Poartă un galoș în loc de pantof și de sub manșeta pantalonului iese la iveală albul gipsului.

— Ce s-a întîmplat, Mircea?

— Necazuri. Nu am avut astîmpăr în vacanță. Am făcut o miuță la noi la sală. Am călcat greșit și iată am contractat o entorsă „de toată frumusețea" la glezna piciorului stîng. Va trebui să mai port fașa gipsată încă o săptămînă, după care sper să mă încadrez în totalitate programului de pregătire. Spun în totalitate, întrucît particip la antrenamentele de sală dar, bineînțeles, executînd un program special care cuprinde exerciții mai ușoare și pe care le pot efectua chiar și cu laba piciorului imobilizată. Lucrez mai mult pentru dezvoltarea trenului superior.

— Ceilalți jucători unde sînt?

— Acum, în camere. Se odihnesc. În curînd vor ieși la antrenamentul în aer liber. Și nu va fi deloc ușor. Au de parcurs zilnic cam 3 500 m de alergare susținută.

Pe platoul din fața vilei antrenorii **Ion Nunweiller** și **Gh. Timar** fac apelul de rigoare. Răspund prezent: **Rămureanu, Constantinescu, Cavai, P. Nicolae, Cheran, Dobrău, G. Sandu, Sătmăreanu II, Deleanu, Dinu, R. Nunweiller, Moldovan, Sălceanu, Fl. Dumitrescu, Dumitrache, D. Popescu, Bataciiu, Custof, Cozma, Cojocaru,** ultimii patru promovați de la echipa de tineret. Absentează doar Stoenescu care în aceste zile va fi supus din nou controlului unei comisii medicale care își va da avizul asupra stării lui de sănătate.

Se anunță conținutul antrenamentului. **„Alergarea lansată pe porțiuni de 400 m (4x400 m), alternată cu exerciții de gimnastică și relaxare; marș forțat, iar în final o alergare de o mie de metri la vale, urmată de 600 m în pantă. Totul pentru dezvoltarea rezistenței generale".** Jucătorii se pierd în labirintul aleilor de la Cumpătul. După 90 de minute de lucru intens întreg efectivul dinamovist pătrunde grăbit în incinta vilei. Urmează un program de refacere obligatorie de o oră, care cuprinde, printre altele, baia și masajul.

În timp ce se dezechipează, antrenorul **I. Nunweiller** ne pune la curent cu intențiile actualei perioade pregătitoare. **„Mă bucură că băieții manifestă o deosebită poftă de lucru, cu toate că în fiecare după-amiază îi așteaptă un nou antrenament la sală pentru dezvoltarea forței generale și a mobilității articulare. Efectuăm cîte două antrenamente zilnice, în care intensitatea și volumul cresc treptat. Dimineața se face un program de înviorare de 30 de minute. Împreună cu colegul meu Gh. Timar, am alcătuit un plan de lucru de la care nu ne vom abate, cu care sperăm să atingem parametrii maximi de creștere continuă a capacității de efort, a nivelului de dezvoltare a calităților fizice de bază și specifice, însușirea unui număr mare de deprinderi motrice variate în vederea perfecționării tehnico-tactice ca și dezvoltarea calităților de voință și stăpînire de sine, pentru a frîna în mod conștient stările psihologice nefavorabile ce apar în joc. Ca metode de antrenament vom folosi circuitul combinat cu intervalele, individualizarea, ca și unele corectări aduse deficiențelor fizice. Nu vor lipsi nici ședințele teoretice în care vom ține referate tehnico-metodice, lecții privind unele aspecte fiziologice și psihologice, de refacere, recuperare și alimentație, prelucrarea regulamentului de joc și a unor articole apărute în presa de specialitate. Sîntem conștienți de importanța acestei perioade, ne vom pregăti susținut și nu vom face nici un rabat jucătorilor care vor săvîrși abateri. Printre alte măsuri luate am hotărît ca toți jucătorii care încă mai poartă o exagerată podoabă capilară să treacă pe la frizer. Primul care s-a arătat de acord cu această măsură a fost căpitanul echipei Dinu și ca el vor proceda și ceilalți jucători".**

Ne-am despărțit de jucătorii dinamoviști cu convingerea că fiecare dintre ei cunoaște importanța fiecărei ședințe de antrenament.

Gheorghe NERTEA

PETROLUL

CURSA DE... 100 000 METRI

Era o zi friguroasă, cu ger și zăpadă spulberată de rafalele de vînt. Dar programul de antrenament pe care antrenorii **Ilie Oană** și **Mircea Dridea** și-l propuseseră să-l realizeze n-avea să sufere nici un fel de modificare.

Așadar, antrenament la Petrolul. Unul din cele aproape 30 de antrenamente pe care formația ploieșteană și-a propus să le parcurgă în prima perioadă.

Era ora 10. Pe drumul forestier din apropierea cabanei Timiș, drum în pantă și cu cotituri, parcă anume făcut pentru antrenamente, doi cîte doi, cot la cot cu **Mircea Dridea**, jucătorii se avîntau să atace panta. Cu cine a venit Petrolul la aceste pregătiri? Cu **Nae Ionescu, Gruber, Tudorie, Ciupitu, Mierluț, Tudor, Toader, Cozarec, Dincuță, Cringașu, Moraru, Mînăstire, Grozea, Oprișan, Ion Constantin, Moldovan, C. Ionescu, Curcă, Tudor Gheorghe.** Lipseau **Mihai Ionescu**, rămas acasă datorită unei otite; tînărul **Angelescu** plecat cu **dr. V. Cristea**, la București, pentru un control medical al cărui rezultat era așteptat cu nerăbdare de tot lotul, pentru că în acest Angelescu, Petrolul își pune mari speranțe. **Pisău**, elev la liceul seral, **Istrătescu, Mitrea** și **Marcu**, alți tineri de perspectivă, au rămas la Ploiești, și se pregătesc sub îndrumarea lui **Maroși** și **Fronea.**

...Dar să revenim la „grosul plutonului". De la început se cuvine a fi remarcată seriozitatea cu care Petrolul tratează această perioadă de pregătiri. Clubul a oferit jucătorilor și antrenorilor excelente condiții de cazare și masă, de refacere după efort. Aflat în concediu, **Gh. Urich**, președintele secției de fotbal, va sta în această perioadă lîngă echipă. L-am întîlnit chiar pe traseul unde jucătorii făceau pregătirea fizică. Acest fapt, poate neînsemnat la prima vedere, are semnificațiile lui. Dă o tentă în plus de seriozitate, sporește simțul de răspundere al jucătorilor și autoritatea conducerii secției și clubului. Iată de ce, nu trebuie să mire că pregătirile Petrolului se desfășoară într-o atmosferă optimă de lucru și, ceea ce e de remarcat, într-o disciplină demnă de evidențiat. În cele două antrenamente la care am asistat n-am auzit nici un cuvînt de nemulțumire din partea jucătorilor. Toți, fără excepție, s-au arătat dispuși să nu facă nici un rabat în pregătire, să lucreze așa cum o cere exigentul și apreciatul antrenor Ilie Oană. Cînd lotul se întorcea din cursa celor 2 400 m, de pildă, îi vedeam în fața plutonului, „la trenă", pe **Nae Ionescu**, care în ciuda celor 90 kg ale sale are o rezistență excelentă, pe **Grozea**, hotărît să reintre în prima echipă, pe **Cozarec**, „maratonistul" echipei. În acea dimineață porția... alergătorilor de la Petrolul a fost de 6 000 m, într-un antrenament de 60 de minute. La capetele traseului, antrenorii efectuau cu jucătorii exerciții de gimnastică, de respirație și relaxare. Între două curse de 2 400 m, pauzele erau active. Pentru refacerea organismului, pentru ca fiecare zi să fie eficientă, se lucrează alternativ: **o zi mai tare, cu o durată mai mare, o zi mai ușor. Dar fiecare ședință de pregătire sporește de la o zi la alta cu zece minute, pentru ca spre finalul perioadei, durata celor două antrenamente** efectuate într-o zi să ajungă la trei ore. Ilie Oană ne-a asigurat că față de anul trecut, volumul și intensitatea antrenamentelor din perioada de pregătire au crescut. Anul trecut, jucătorii de la Petrolul au alergat 80 000 m. Acum norma este de 100 000 m. Ce urmăresc antrenorii Petrolului pentru această perioadă? O bună pregătire fizică generală, cu accent deosebit pe rezistență și forță. De la 15 ianuarie s-a trecut și la sporirea îndemînării, dar mingile abia mîine vor fi scoase din camere. **„Deocamdată,** ne spunea Ilie Oană, **trebuie să lucrăm pentru rezistența fizică. Și în turul de campionat, echipa a arătat o bună pregătire, dar trebuie sporită această sursă, fără de care nu pot fi obținute rezultate bune. Toți jucătorii sînt conștienți de acest lucru. La antrenamente e o participare activă și serioasă, fără tocmeli și cedări în fața vreunui moment ce pare a fi mai greu. Ca și în turul campionatului, în care n-au primit decît două cartonașe galbene, jucătorii manifestă multă disciplină".**

„Săritura peste capră" nu-i un prilej de divertisment, ci un exercițiu de mare utilitate în pregătire atunci cînd este executat corect și cu interes. Aspect de la pregătirea echipei Petrolul

Foto: I. MIHAICA

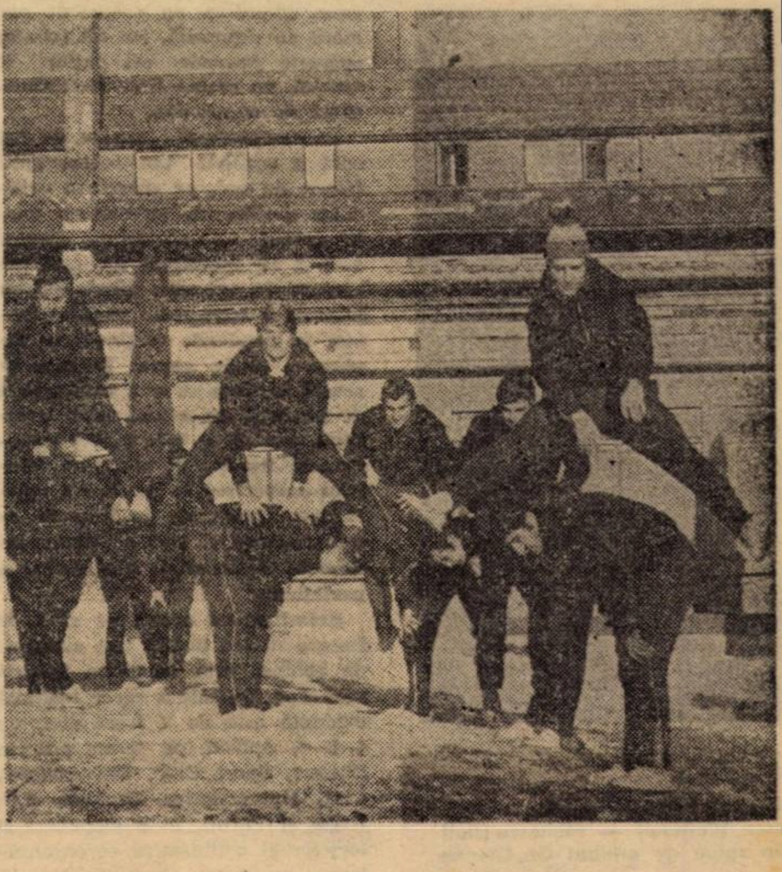

...Petrolul vrea să obțină rezultate mai bune, să nu se oprească la ce a dobîndit pînă acum. Cît privește echipa, ea se formează acum în perioada de pregătire. Cine cîștigă în acumulări își cîștigă și locul în formație pentru retur. Antrenorii fac tot posibilul să prezinte echipa în formă încă din etapa întîi a returului.

Constantin ALEXE

RETROSPECTIVĂ ASUPRA TURULUI DIVIZIEI A, TENDINȚE ȘI OBSERVAȚII

UN CÎT MAI BUN CONTROL AL JOCULUI LA MIJLOCUL TERENULUI, PREOCUPARE PRINCIPALĂ ÎN STABILIREA PREFERINȚELOR TACTICE

Din multele aspecte prezentate de prima parte a campionatului Diviziei A ne-am oprit, pentru început — în retrospectiva noastră asupra sezonului de toamnă — la cel care privește organizarea jocului și preocuparea antrenorilor pentru adoptarea — în cadrul sistemului cu patru fundași — a uneia sau a alteia din variante.

Am socotit necesar să ne îndreptăm atenția în această direcție pentru că — pe de o parte — este o problemă de actualitate, care a făcut obiectul și unei dezbateri în cadrul cursului de perfecționare al antrenorilor; iar pe de altă parte, pentru a constata etapa în care se găsesc echipele noastre fruntașe și în ce măsură au realizat ceva din ceea ce și-au propus din acest punct de vedere, după o lungă perioadă de pregătire — subordonată în mare măsură acestui obiectiv — **pentru a intra în ritmul de dezvoltare a fotbalului pe plan internațional.**

De asemenea, am dorit să vedem dacă și cum au reușit echipele să micșoreze decalajul în această direcție față de formațiile valoroase de peste hotare. Nu peste mult timp, cîteva din divizionarele noastre vor avea de susținut partide internaționale oficiale (Rapid, A.S.A.) și amicale. Reprezentativele A și de tineret vor fi și ele angrenate în competiții oficiale (preliminariile C.M. și C.E., Cupa Balcanică) și este important să aibă la dispoziție jucători acomodați cu diferite variante de joc.

Concluziile la care am ajuns pe baza observațiilor făcute urmărind meciurile de campionat din toamnă și pe care le expunem în rîndurile care urmează, ne-au permis să constatăm — în general — **o preocupare accentuată, tendințe precise în materie de organizare a jocului, dar și preferințe diferite, explicabile și logice**, dacă ne referim la faptul că **echipele trebuie să adopte** — și nici nu-i recomandabil altfel — **varianta care ține seama de posibilitățile jucătorilor de a o pune în aplicare.**

În lumina acestor preferințe **am distins trei direcții de orientare tactică**, cu caracteristici precizate, dar și cu variațiuni determinate de disputarea unor jocuri în deplasare.

Acțiune de poartă, la finalizarea căreia a fost prezent mijlocașul Pescaru. Fază din partida Steagul roșu — F. C. Argeș.
Foto: S. BAKCI

VARIANTA CLASICĂ ÎNCĂ FOLOSITĂ...

Prima variantă, cronologic vorbind, a sistemului cu patru fundași, aplicată la noi, a fost formula 1—4—2—4, care caracterizează încă jocul unora dintre divizionarele A.

Replica **numerică** a apărătorilor la ascendentul calitativ pe care și-l cîștigaseră înaintările în W.M. s-a efectuat și în fotbalul nostru prin retragerea unui mijlocaș în ultima linie. Locul halfului, chemat în sprijinul coechipierilor din apărarea imediată a fost luat fie de fostul înaintaș centru (după modelul maghiar — Hidegkuti), fie de un inter (după exemplul brazilian — Didi).

A trebuit, însă, să treacă un timp, adăugat la cel pierdut pînă la adoptarea variantei, pentru ca să se înțeleagă că ÎNSUȘIREA SIMPLEI AȘEZĂRI PE TEREN A UNEI ECHIPE NU ESTE SUFICIENTĂ.

Secretele aplicării mai eficiente a lui 4—2—4 (a. **încredințarea diferitelor posturi după o prealabilă cunoaștere a posibilităților reale ale jucătorilor** sau, alternativa cealaltă, **crearea, pregătirea fotbalistului pentru diferitele posturi**; b. **valorificarea posibilităților jucătorilor printr-o dinamică sporită în teren, prin îndeplinirea sarcinilor duble**) le-au deprins, mai clar, mai în profunzime, echipe ca Dinamo, Petrolul, Steaua, Rapid, U.T.A. participante, ani de-a rîndul, la competiții europene oficiale și aflate, deci, într-un contact mai des cu fotbalul internațional avansat.

Cu atîtea modele autohtone, 4—2—4 s-a extins, mai ușor, în deceniul trecut și la celelalte formații, atît din primul eșalon cît și din diviziile B și C.

Practic, acum — ca să ne referim numai la eșalonul Diviziei A — numărul adeptelor „clasicei variante“ din sistemul cu patru fundași s-a împuținat, echipele rămase fidele formulei fiind doar Steaua, Universitatea Craiova, F.C. Argeș, Sport Club, Farul și Universitatea Cluj. Și acestea — trebuie subliniat — numai în jocurile susținute acasă, pe propriul teren, unde valențele ofensive sînt folosite la maximum.

În acest scop, al unui joc restructurat pe ideea ofensivei susținute, formațiile citate mai sus nu se mulțumesc, desigur, să manevreze cu cei patru din față. În sprijinul atacului vin alternativ, deseori, **Dumitru** sau **Vigu** (Steaua), **Strîmbeanu** sau **Ivan** (Univ. Craiova), **Marian Popescu** sau **Prepurgel** (F.C. Argeș), **Vătafu** sau **Hrițcu** (Sport Club Bacău), **I. Constantinescu** sau **Mihu** (Farul), **Anca** sau **Mureșan** („U“ Cluj). Cu specificația, absolut obligatorie, că fiecare dintre adeptele lui 4—2—4 posedă un mijlocaș ofensiv, specializat: **Dumitru**, la Steaua, **Anca** la „U“ Cluj, **Strîmbeanu**, la Universitatea Craiova ș.a.m.d.

Este evident, însă, că, pe zi ce trece, 4—2—4 pierde din ce în ce mai mult teren. Aproape nimeni dintre specialiști nu mai poate ignora faptul că **importanta zonă de la mijlocul terenului** (laboratorul acțiunilor ofensive, precum și locul unde se încearcă stoparea atacurilor adverse) **trebuie întărită** cu un număr sporit de „oameni de meserie“.

De fapt, cum se poate vedea, din rîndurile de mai jos, și în fotbalul nostru echipele acționează la mijloc, din ce în ce mai mult, într-o formulă modificată față de cea clasică: cu trei și, chiar, cu patru mijlocași...

Duel la mijlocul terenului între trei jucători tipici de linia a doua (de la stînga la dreapta): Angelescu (Petrolul) — Multescu (Jiul) și Dincuță (Petrolul), „escortați“ din spate de arbitrul Gh. Limona
Foto: Virgil ONESA

FORMULA 1-4-3-3 ARE, ÎN PREZENT, CEA MAI MARE AUDIENȚĂ

Intr-adevăr, în cadrul aceluiași sistem cu patru fundași, generalizat în fotbalul mondial, varianta 1—4—3—3 cîștigă, azi, tot mai mult teren pe planul materializării ideii tactice de bază, a echipelor noastre divizionare. Adoptarea tot mai răspîndită a unei astfel de variante — „oficializată“ încă din 1962 la Campionatul mondial din Chile a fost impusă, pe de o parte, de nevoia **unui echilibru mai mare între compartimente și a realizării superioare a blocului funcțional al formației**; iar pe de altă parte, de necesitatea creării unor posibilități mai largi de control al jocului, în principala zonă de elaborare a acțiunilor, adică la mijlocul terenului.

Drept urmare a acestui fapt, unul dintre cei patru atacanți „a coborît“ în linia mediană, preluînd sarcini de coordonator. În „față“ au rămas numai trei jucători, plasați de regulă la înălțimea penultimului apărător advers și cu zone de acțiune redimensionate de creșterea sarcinilor ofensive și limitarea acelora de apărare. **În aceste condiții, dinamica jocului capătă valori superioare, defensiva un coeficient mai mare de siguranță, iar eficacitatea sporește** (teoretic cel puțin) **în special, pe seama finalizării situațiilor de contraatac.**

In campionatul nostru — așa cum a rezultat din observațiile făcute de noi, pe marginea partidelor desfășurate în toamna anului trecut — preferința pentru 4—3—3 se manifestă tot mai accentuat în prezent. **Unele echipe folosesc o asemenea variantă numai în meciurile susținute în deplasare, altele numai la cele de acasă, în timp ce o a treia grupă de formații, cu o mai mare stabilitate tactică — asta și din considerente legate de structura loturilor respective — joacă, cu regularitate aproape, în formula cu trei atacanți și trei mijlocași, indiferent de locul de desfășurare a partidelor.**

Referindu-ne acum, pe rînd, la fiecare dintre aceste trei categorii de echipe, vom menționa în primul rînd, pe cele a căror tendință evidentă este de a trece dintr-un 4—2—4, aplicat pe teren propriu (Steaua, Sport Club, Universitatea Cluj, Universitatea Craiova, F.C Argeș și Farul), la o dispunere a forțelor și o dinamică corespunzătoare variantei 4—3—3, atunci cînd evoluează „afară“. În cazul acestora, **Tătaru, Voinea** sau **Iordănescu** (Steaua), **Dembrovschi** sau **Pană** (Sport Club), **Deselnicu** (U. Craiova), **Soo** sau **Munteanu** (U Cluj), **Dobrin** sau **Roșu** (F.C. Argeș) și **Tufan** sau **Oprea** (Farul), toți înaintași de meserie, se retrag pe linia mijlocașilor de unde acționează în principal pentru construcția jocului, apărînd însă nu rareori — și cu succes — la finalizare, de pe poziții, de cele mai multe ori nesupravegheate.

O a doua categorie de echipe, toate trei bucureștene, sînt adepte ale așezării inițiale 4—3—3, în meciurile de acasă. Dinamo cu linia **Moldovan — Dinu — Nunweiller**, Rapid cu **M. Stelian — Dumitriu II (Savu) — Angelescu**, și Sportul studențesc cu **Jamaischi — O. Ionescu — Damian**, concentrează în „trio“-ul de la mijlocul terenului, jucători cu calități complexe la fel de buni (cu mici excepții) în apărare ca și în atac, apți a rezolva întreaga gamă de sarcini ale jocului, de la deposedarea adversarului și pasa simplă repetată cu un conținut tactic minor, pînă la răspunderea majoră pe care o incumbă protecția propriei porți sau inițierea, conducerea și finalizarea unei acțiuni ofensive.

Cea de a treia grupă din sfera variantei 4—3—3 este a acelora care joacă — în principiu, cu trei mijlocași, atît pe teren propriu, cît și în deplasare. Și aici este vorba, credem noi, de o anumită fermitate tactică caracteristică unor formații cu loturi mai restrînse, cu formule de echipă destul de stabile și cu jucători cărora, efectiv le convine o manieră de acțiune unică, foarte eficace de altfel atunci cînd „lecția colectivă“ este bine însușită și rolurile individuale stăpînite, pînă la nivelul actului reflex. În cadrul acestor echipe liniile mediene reprezintă, indiscutabil, principalul nucleu valoric și, în același timp, factorul cu ponderea cea mai mare în hotărîrea soartei unui meci. Așa cum sînt: **A. Naghi — Multescu — Libardi** la Jiul; **Domide — Petescu — Broșovschi** la U.T.A.; **M. Bretan — Vișan — Cojocaru**, la C.F.R. Cluj; **Cadar — Pescaru — Balint** la Steagul roșu; **Varodi — N. Naghi — Bölöni** la A.S.A. Tg. Mureș și **Nestorovici — Neagu — Beldeanu** la C.S.M. Reșița.

Acționînd aproape permanent în „formația de trei“, plasată în spatele celor trei atacanți propriu-ziși, componenții liniei de mijloc din ultima grupă a variantei 4—3—3, constituie, prin complexitatea activității lor, **elementul de progres în dinamica generală a jocului.** Mai concret spus, această linie mediană tinde să devină astăzi, ceea ce numim „un al doilea eșalon de atac“, cu o eficacitate ofensivă în continuă creștere, care o impune hotărît pe planul evoluției actuale a fotbalului.

EXCEPȚIILE LA CELE DOUĂ ORIENTĂRI

Ajungem în sfîrșit, la o ultimă tendință exprimată — în cadrul aceluiași sistem cu patru fundași — prin aplicarea variantei cu patru jucători la mijloc, sau, cifric, redată, 4—4—2.

Desigur, că și această variantă, mai bine zis adoptarea ei, a răspuns unei necesități: aceea de consolidare a liniei de mijloc în dublu scop — mărirea și mai mult a siguranței apărării (printr-un „libero“ în fața fundașilor centrali) și sprijinirea atacului, fie prin crearea unei linii a doua eficiente, fie prin declanșarea unor contraatacuri. Firește că la adoptarea acestei variante, ca de altfel și a celorlalte, s-a ținut seamă de posibilitățile jucătorilor. Este, fără îndoială, condiția esențială a reușitei.

Tendința aceasta o întîlnim, cu caracter de permanență, doar la o singură echipă — Petrolul Ploiești, la care a atins un stadiu destul de avansat. Am putea spune chiar că echipa lui Ilie Oană și Mircea Dridea este în această privință un exemplu tipic. Avînd „spatele acoperit“ de o apărare imediată stabilă (neschimbată în cele 15 etape: **M. Ionescu — N. Ionescu, Tudorie, Ciupitu, Gruber**), linia de mijloc a inclus alături de **Cozarec** și **Cringașu** doi atacanți retrași, pe **Dincuță** și **Angelescu**. În această așezare, în momentele de apărare, **Cringașu** a pendulat în fața fundașilor centrali; cînd echipa a intrat în ofensivă, atacul, rămas pînă atunci fie cu **I. Constantin — Oprișan** fie cu **I. Constantin — Moldovan** avansați, a primit sprijinul lui **Dincuță**, un tipic jucător de linia a doua, cu șut puternic de la distanță sau pătrunderi în forță, și pe **Cringașu**, și el șuter și bun la jocul cu capul, prezent deseori în careul advers la centrări sau lovituri libere de care beneficiază echipa sa. Iată de ce nu-i deloc întîmplător că trei din cele 14 goluri marcate de Petrolul se datorează acestor doi jucători.

Important ni se pare de subliniat că Petrolul încearcă (și pînă acum, cu suficient succes) să păstreze această manieră de joc **și la partidele susținute în deplasare**, dovadă cele cinci puncte din 14 cucerite afară. Înseamnă că echipa ploieșteană tinde să permanentizeze această formulă care se pare că convine cel mai mult jucătorilor săi.

Petrolul nu-i însă, singura adeptă a variantei cu 4 la mijloc. Mai sînt trei echipe care... flirtează cu ea, dar numai în cazul partidelor disputate în deplasare; acasă joacă cu 3 la mijloc. Dinamo este una din ele: alături de **Dinu** și **Nunweiller VI**, la mijloc activează cînd **Moldovan — Fl. Dumitrescu**, cînd **Moldovan — Lucescu**, cu reveniri în [illegible], grație [illegible]ezei de [illegible] deplasare, [illegible] sprijinul lui **Dumitrache** și **Doru Popescu** (sau **Lucescu** sau **Fl. Dumitrescu**), în funcție de formația aliniată. Coincidența face ca și alte două echipe bucureștene, Rapid și Sportul studențesc, să aibă aceeași tendință în jocul lor la meciurile jucate afară. În timp ce **Dumitriu II** sau [illegible] **II** și **Neagu** rămîn în față, **Năsturescu, Marin Stelian** sau **Dumitriu III** sau **II** vin în sprijinul lui **Savu** și **Angelescu**. La Sportul studențesc, antrenorul **Gh. Ola** caută să imprime aceeași manieră de joc, dar fiind la începutul unei asemenea preocupări, roadele sînt palide, sub realizările în această privință ale lui Dinamo și Rapid, mai rodate în această variantă.

ÎN TREI PUNCTE...

Ceea ce se desprinde din cele de mai sus se poate concretiza astfel:

• **Aproximativ două treimi din echipe sînt adepte ale variantei cu trei jucători la mijloc, iar o treime este orientată spre 4—2—4 (majoritatea) și 4—4—2, o formulă** (apliactă peste hotare de mai mult timp de echipele britanice) **care pare să fie una de viitor. Rezultă de aici că în prezent în fotbalul nostru își face loc, ca notă dominantă, preferința pentru 4—3—3.**

• **Cu mici excepții, echipele acționează însă, și în alte formule, în raport cu locul disputării partidelor. Faptul își are importanța lui: jucătorii sînt pregătiți — teoretic și practic — pentru două variante, deci pot trece, în funcție de faze și adversar, de la una la alta și aceasta este în beneficiul elasticității jocului, care se mărește în acest fel.**

• **Toate echipele se află în stadiul consolidării jocului în varianta sau cele două variante optate. Lucrul acesta însă, se întîmplă — spre regretul nostru — destul de tîrziu, cînd în alte țări, cu fotbal avansat, s-a ajuns în stadiul perfecționării și chiar la perfecționare. Dar, mai bine mai tîrziu decît niciodată...**

Petre GAȚU
Mihai IONESCU
Gheorghe NICOLAESCU

TURUL DIVIZIEI A

REALIZĂRI, LIPSURI, CĂI DE URMAT

Sezonul oficial de toamnă (în primul rînd turul Diviziei A), a constituit obiectul unei temeinice analize pentru Colegiul central al antrenorilor. În baza observațiilor și constatărilor observatorilor și mai ales ale antrenorilor federali, care au urmărit marea majoritate a partidelor de campionat, au fost trecute în revistă și subliniate principalele reușite și lipsuri manifestate de echipe, nivelul atins de această primă parte a campionatului.

Analiza a fost prezentată antrenorilor la cursul de perfecționare profesională și din cuprinsul ei vom reda mai jos cele mai importante concluzii la care a ajuns Colegiul central al antrenorilor

CONSTATĂRI ȘI CONCLUZII ALE COLEGIULUI CENTRAL AL ANTRENORILOR

ELEMENTE POZITIVE ÎN DINAMICA DESFĂȘURĂRII TURULUI

• Apărările au făcut un salt calitativ în comparație cu atacul (de pildă, la **Rapid, Steagul roșu, Petrolul, Steaua).**

• Organizarea jocului a marcat un anumit progres în sensul unor preocupări accentuate pentru îmbunătățirea marcajului și a presingului **(Dinamo, Rapid, Universitatea Craiova, C.F.R. Cluj, Sport Club)**

• Rezistența competițională a fost mai bună spre sfîrșitul turului, dovadă că majoritatea jucătorilor au terminat sezonul în plenitudinea forțelor fizice.

• Participarea la efort a jucătorilor s-a ameliorat, în general, datorită unei atenții accentuate a antrenorilor pentru dezvoltarea capacității funcționale a organismului, prin folosirea unor exerciții și mijloace adecvate, măsurate cu mai multă insistență prin teste și norme de control.

• Creșterea dinamismului jocului către un nivel mai aproape de cerințele actuale ale fotbalului. Din păcate însă, **acest dinamism apare doar în primele 20—30 minute de joc estompîndu-se treptat pentru a reapărea doar în situațiile cînd s-a marcat un gol.**

Tot la capitolul „constatări pozitive“ mai pot fi menționate următoarele două aspecte:

• Promovarea în Divizia A a unei noi serii de tineri jucători, dintre care mulți au confirmat și se anunță elemente cu reale perspective **(Orza, Vișan, Grigoraș etc).**

• O îmbunătățire — față de campionatul trecut — în ceea ce privește starea disciplinară; numărul etapelor de suspendare a scăzut de la 59 la 32.

PRINCIPALELE DEFICIENȚE DIN COMPORTAREA ECHIPELOR

— **Practicarea unui joc static, extrem de economicos,** de către majoritatea echipelor și în special de **U.T.A., F.C. Argeș și Sportul studențesc.**

— **Demarcările explosive și simultane se efectuează rar și fără un scop tactic.**

— **Trecerea la un joc de angajament total se face foarte greoi,**

— **Mijloacele tehnice de intervenție ale apărătorilor în atac și ale înaintașilor în acțiunile de apărare se mențin reduse.** Unele apărări, deficitare în pregătirea tehnică mai ales, compensează prin durități care dăunează calității jocului (de exemplu, **Farul, Jiul, A.S.A., Universitatea Craiova).**

— **Executarea procedeelor tehnico-tactice se face lent și nu în viteză așa cum pretinde fotbalul modern.** De asemenea, s-a remarcat reținerea inutilă a mingii, imprecizia paselor în fazele de finalizare și a trasului la poartă.

— **În ciuda unor îmbunătățiri, capacitatea de efort a fost încă insuficientă față de cerințele fotbalului actual.** S-a constatat că numărul de acțiuni în viteză s-a dovedit mai mic comparativ cu al altor echipe de club din străinătate. Această lipsă are efecte negative asupra realizării rapide și eficace a atacurilor.

— **Angajamentul fizic a fost insuficient, replicile greoaie și presingul ca și inexistent.**

— **Sarcinile duble și susținerea jucătorului cu mingea rămîn aspecte ale jocului modern încă nerezolvate**

— **Eficacitatea s-a aflat într-un ușor regres** (285 de goluri față de 294 în toamna 1971).

— A reapărut „complexul deplasării“, evidențiat prin numărul mai redus de puncte cîștigate în meciurile susținute afară.

— **Inconstanța în comportarea echipelor de la o etapă la alta,** inconstanță care a fost determinată în principal de superficialitatea jucătorilor față de pregătire și viața sportivă.

— **O serie de echipe (F.C. Argeș, U.T.A., Universitatea Cluj, A.S.A., Farul) au fost într-un regres față de campionatul trecut.**

Din punct de vedere disciplinar-educativ s-a constatat: **tendința unor jucători spre duritate (Tonca, Sameș, Stoica, Hrițcu, Ștefan, Olteanu — F.C. Argeș** etc.); **proteste nejustificate de cele mai multe ori în bloc („U“ Cluj, Sport Club, Farul); abateri de la disciplină în pregătire și viața sportivă (Dobrin, Cristache, Coman, Neagu de la Rapid** etc.); **suspendări de terenuri; simulări** etc.

Moment de mare dramatism: portarul Oprea este în dificultate, dar Octavian Ionescu nu va reuși să marcheze întrucît balonul va ieși afară. (Fază din întîlnirea Sportul studențesc — „U“ Craiova, 1—1)

DE UNDE PROVIN LIPSURILE CONSTATATE?

1. Perioada pregătitoare de vară nu a fost folosită corespunzător pentru acumulările necesare unui start la un nivel ridicat (**„U“ Cluj, Rapid, U.T.A., Sp. studențesc, Farul** etc.).

2. Nu s-a lucrat pentru realizarea unei capacități de efort durabile necesare pretențiilor actuale pe plan internațional.

3. Antrenorii au făcut o deosebire netă între conținutul perioadei pregătitoare de iarnă (în care se lucrează bine) și cel al perioadei pregătitoare de vară (cînd se lucrează mai slab).

4. Lipsa de succesiune a lucrului pentru rezistență, viteză și forță în perioada competițională.

5. Obiectivizarea procesului de antrenament nu a devenit încă o parte inseparabilă a pregătirii și jocului.

6. Recuperarea consumului fizic și nervos în antrenamente și jocuri nu este tratată ca o componentă obligatorie a instruirii.

7. **„Antrenamentul invizibil“** continuă să fie neglijat de jucători și antrenori.

8. Pregătirea jucătorilor nu a avut, din nou, la bază considerente metodice suficiente, lucrîndu-se de multe ori în salturi și după ureche, fără o evidență precisă a efortului săptămînal.

9. Sub imperiul rezultatelor, mulți antrenori au făcut deseori concesii privind conținutul și mai ales cantitatea de efort la antrenamente și au manifestat indulgență față de abateri.

10. Selecția nu s-a făcut în concordanță cu cerințele de calitate ale Diviziei A; transferările au purtat uneori amprenta hazardului, devenind simple soluții salvatoare de ultim moment

CONCLUZIA FINALĂ

• PRIMA PARTE A CAMPIONATULUI, EXCEPTÎND ULTIMELE ETAPE, S-A SITUAT VALORIC SUB NIVELUL TURULUI EDIȚIEI TRECUTE, NU A ADUS ÎMBUNĂTĂȚIRILE AȘTEPTATE. APARENT, A PREZENTAT O NOTĂ DE ECHILIBRU, DAR ÎN REALITATE ESTE VORBA MAI MULT DE O NIVELARE DE SUS ÎN JOS (scăderea valorii unor echipe fruntașe) ȘI — MAI PUȚIN — PRIN CREȘTEREA CALITATIVĂ A UNOR FORMAȚII CONSIDERATE DE MIJLOCUL CLASAMENTULUI.

• INDICAȚIILE METODICE ALE COLEGIULUI CENTRAL NU AU FOST CONSIDERATE OBLIGAȚII PROFESIONALE ȘI CONTRACTUALE DE ANTRENORI. ACEASTĂ SITUAȚIE NU VA MAI FI ADMISĂ ÎN VIITOR, CÎND SE VOR LUA MĂSURI.

• COLEGIUL CENTRAL APRECIAZĂ CĂ FOTBALUL NOSTRU ARE SUFICIENTE RESURSE, CĂ POATE ȘI TREBUIE SĂ SE SITUEZE LA COTE CÎT MAI ÎNALTE ȘI CĂ ACESTEA TREBUIE MATERIALIZATE ÎN PRIMUL RÎND ÎN CAMPIONAT.

PRECIZĂRI ȘI COMPLETĂRI LA INDICAȚIILE METODICE DE INSTRUIRE PENTRU ACTUALUL SEZON

Colegiul central al antrenorilor a venit cu unele precizări și completări la indicațiile metodice stabilite și transmise antrenorilor echipelor de Divizia A în vara anului trecut, cu valabilitate pentru anul competițional 1972/73. Aceste precizări și completări, cărora le facem loc în rîndurile de mai jos, au aplicabilitate în sezonul de primăvară, în general și în actuala perioadă de pregătire, în special

Analiza desfășurării turului campionatului 1972/73 expusă în cadrul cursului de perfecționare profesională a antrenorilor din grupele A și B, a scos în evidență — pe de o parte — unele constatări pozitive privind conținutul instructiv-educativ al antrenamentului, dar — pe de altă parte — și multe aspecte negative care s-au repercutat în special asupra calității campionatului. În același timp, la acest curs au fost reliefate și o serie de aspecte noi în conținutul jocurilor și antrenamentelor.

Colegiul central al antrenorilor — avînd ca bază indicațiile metodice elaborate și difuzate antrenorilor în vara anului 1972 pentru sezonul 1972/73 și unele concluzii conturate la recentul curs — a elaborat **următoarele precizări și completări în ce privește organizarea pe plan superior a conținutului procesului instructiv-educativ:**

1. Cu privire la conținutul jocului:

a) practicarea unui joc colectiv, elastic, cu o mare pondere ofensivă, dinamic, purtat în viteză, cu o mare rază de acțiune a jucătorilor în fazele de atac și apărare, asigurîndu-se astfel un echilibru armonios între componenții formației.

b) Materializarea concepției de joc în cadrul sistemului ales să se efectueze în mod elastic, avînd ca bază o mare capacitatea de efort. Așezarea jucătorilor în cadrul sistemului sau a variantei nemaifiind o dogmă, zona, sarcinile și inițiativa creatoare sînt considerabil mărite.

c) Îmbunătățirea conținutului jocului în atac, pentru îmbunătățirea capacității ofensive, prin:

— **susținerea coechipierului cu mingea, pe cît posibil în majoritatea fazelor de atac;**

— **demarcări multiple, dublate de o circulație rapidă a mingii;**

— **îmbinarea judicioasă a paselor scurte cu cele lungi;**

— **participarea unui număr sporit de jucători la faza de joc;**

— **desfășurarea acțiunilor de viteză, cu execuții tehnice directe, fără reținerea inutilă a mingii;**

— **desfășurarea acțiunilor cu pondere mai mare pe părțile laterale ale terenului, terminate cu centrări-șut.**

d) Îmbunătățirea conținutului jocului pentru mărirea siguranței în apărare, prin:

— **aplicarea marcajului dublat de deposedare, care să repună echipa din nou în situația de atac;**

— **participarea jucătorilor în conformitate cu cerințele fazei de joc.**

CONCLUZIE: **În jocul echipelor să tindem spre realizarea participării jucătorilor atît în atac cît și în apărare, în așa fel încît aportul lor la joc să se facă în mod armonios, fără distincție netă de post sau compartiment.**

2. Cu privire la conținutul antrenamentelor:

a) Îmbunătățirea **indicilor funcționali de bază și specifici ai organelor vitale (respirație, circulație, metabolism) prin folosirea mijloacelor adecvate (exerciții pentru musculatura respiratorie, alimentație etc.).**

b) **Atacarea simultană a calităților fizice de bază, forța și rezistența, să nu afecteze prea mult lucrul pentru viteză. În acest scop, se va acorda o atenție specială pauzelor de revenire dintre exerciții, știind că cu cît pauzele sînt mai mici cu atît se va acționa mai mult pentru rezistență, și invers.**

c) Forța este calitatea fizică ce se cîștigă cel mai repede, dar se pierde cel mai ușor. De aceea, educarea forței continuă în tot timpul anului, conform indicațiilor metodice corespunzătoare perioadelor respective.

d) Dintre calitățile fizice de bază, rezistența se dezvoltă mult mai bine succesiv, adică formarea la început a unui fundament trainic și ulterior educarea rezistenței specifice.

e) Metodica actuală a educării calităților fizice impune o lecție specială de pregătire fizică pe săptămînă în perioada competițională.

RECENTUL CURS DE PERFECȚIONARE A ANTRENORILOR NE-A DAT POSIBILITATEA SĂ FACEM UN SONDAJ PRINTRE ANTRENORII ECHIPELOR DIN DIVIZIA B, CĂRORA LE-AM ADRESAT URMĂTOARELE ÎNTREBĂRI :

EȘALONUL SECUND AL FOTBALULUI NOSTRU ȘI CÎTEVA DIN PROBLEMELE SALE

1 CUM APRECIAȚI DESFĂȘURAREA PRIMEI PĂRȚI A CAMPIONATULUI ȘI CE CALIFICATIV ACORDAȚI ECHIPEI Dv. ?

2 ÎN CE DIRECȚII CONSIDERAȚI CĂ TREBUIE ÎNDREPTATĂ ATENȚIA PENTRU A ÎMBUNĂTĂȚI NIVELUL CAMPIONATULUI ?

SERIA I

C. LAURENȚIU
Politehnica Iași

1. Apreciez că actuala ediție s-a situat la un nivel superior — calitativ față de cea precedentă. Consider că Politehnica Iași a jucat la un nivel bun
2. Aderarea jucătorilor la eforturi mari și repetate, într-un cuvînt, participare conștientă la ședințele de pregătire cu volum și intensitate sporită. Dorim arbitraje corecte.

P. POPESCU
Metalul București

1. Dinamică, disputată. Metalul s-a comportat bine, dar are resurse de progres.
2. Îmbunătățirea inventarului aparatelor ajutătoare, atît de necesare în instruire și crearea unor condiții minime pentru refacerea jucătorilor după efort.

C. TEAȘCĂ
F.C. Galați

1. Nivelul general al jocurilor a crescut, datorită unei pregătiri fizice mai la obiect, ca și unor jucători tineri talentați. F.C. Galați m-a mulțumit doar în parte. Acord echipei mele calificativul mulțumitor, cu tendințe spre bine.
2. Condiții de pregătire corespunzătoare (terenuri de antrenament, instalații tehnice de pregătire). Jucătorii să se încadreze într-un complex de pregătire în care volumul să fie triplu față de cel actual. La baza transferului să stea dezlegarea clubului sau expirarea înțelegerii dintre jucător și club.

P. DRAGOMIR
Gloria Buzău

1. S-a observat o preocupare generală a antrenorilor pentru ridicarea și îmbunătățirea capacității de efort a jucătorilor. Evoluția echipei mele a fost bună, gîndindu-mă la faptul că este la prima sa participare în Divizia B.
2. Desființarea carantinei, iar transferările să se facă în urma înțelegerii între cluburi. La fiecare meci să fie observator federal.

E. IORDACHE
Progresul București

1. Nu-mi pot exprima părerea deoarece anul trecut am activat în Divizia A. Avem o echipă tînără, iar locul 5 în clasament poate fi apreciat ca o realizare, care însă nu ne mulțumește pe deplin.
2. Doresc ca publicul să fie obiectiv, să nu incite jucătorii favoriți, să fie împotriva jocului dur. Să se reglementeze problema transferării jucătorilor, deoarece carantina favorizează echipele din Divizia A.

I. MERLAN
Ș.N. Oltenița

1. Nivelul actualei ediții îl consider satisfăcător. Același calificativ îl acord și formației mele.
2. Să nu mai existe arbitraje părtinitoare față de echipele gazdelor. Să fie îmbunătățită calitatea echipamentului sportiv.

N. MARINESCU
Metalul Plopeni

1. Valoarea echipelor Politehnica Iași, Metalul București Progresul București și F.C. Galați au contribuit la un nivel mai bun al competiției. Echipa mea se află în curs de restructurare tactică și rezultatele se vor vedea în retur.
2. Programarea etapelor să se facă mai judicios. La noi se simte nevoia amenajării unui teren de antrenament.

C. COSTINESCU
Știința Bacău

1. Nivelul campionatului a crescut. Remarc în special capacitatea de efort pe toată durata meciului. Ținînd seama de valoarea lotului, acord echipei mele calificativul : bun.
2. Fiecare antrenor de Divizia B să cunoască satisfacția promovării unor elemente tinere și cedării a cel puțin 2 jucători valoroși unor echipe divizionare A. Carantina să rămînă numai pentru formațiile din Divizia A.

D. ANESCU
Chimia Rm. Vîlcea

1. Echipele sînt de valori apropiate și practică un joc calitativ superior. Comportarea echipei mele, satisfăcătoare.
2. La echipele din Divizia B să existe medic cu jumătate de normă. Întreținerea bazelor sportive să fie o permanentă preocupare a secțiilor de fotbal. Același arbitru să conducă atît meciul din tur cît și cel din retur.

V. COPIL
Delta Tulcea

1. Multe meciuri s-au ridicat la un bun nivel tehnic și spectacular. Comportarea Deltei a fost satisfăcătoare.
2. Promovarea de jos în sus să fie mai ușor realizată, cu mai multă înțelegere din partea asociațiilor din Divizia C. Cu toții dorim arbitraje mai competente.

G. PETRESCU
Clubul Sportiv Tîrgoviște

1. Numărul jocurilor de calitate a sporit. Majoritatea echipelor au promovat elemente tinere, care au vitalizat competiția. În partea a doua, echipa mea a jucat mai bine.
2. Să se introducă carantină și pentru jucătorii din A care doresc să activeze în B.

C. MARINESCU
Dunărea Giurgiu

1. S-a văzut o mai mare preocupare din partea antrenorilor pentru ridicarea calitativă a eșalonului secund. Dunărea Giurgiu, cu o medie de vîrstă de 21 ani, se află în plină ascensiune.
2. Aș vrea să am la dispoziție materialele sportive necesare instruirii. Să nu mai existe arbitraje care să ducă la vicierea unor rezultate.

P. ULMAN
Progresul Brăila

1. Jocurile s-au ridicat la un nivel mulțumitor. Echipa Progresul a avut o comportare nesatisfăcătoare, datorită unor condiții obiective (plecare a 4 jucători de bază).
2. Reducerea carantinei la 6 luni pentru jucătorii care se transferă din Divizia C la „B".

M. ALEXANDRU
C.F.R. Pașcani

1. Consider nivelul jocurilor ca satisfăcător. Chiar dacă poziția din clasament nu ne mulțumește, formația mea a practicat un fotbal bun.
2. Transferările să se facă în urma înțelegerii dintre cele două părți. Să fie delegați, la toate partidele, observatori federali.

AL. CONSTANTINESCU
Ceahlăul Piatra Neamț

Deoarece am preluat conducerea tehnică a echipei la terminarea turului, nu pot răspunde la întrebările redacției.

D. COJOCARU
Politehnica Galați

1. Nivelul a fost mai bun decît al campionatului trecut. Comportarea echipei Politehnica a fost nesatisfăcătoare, dar să așteptăm returul...
2. Doresc arbitraje corespunzătoare. Condițiile de lucru să fie cel puțin la fel de bune ca pînă acum. La jucătorii tineri să stimulăm o mai mare dorință de afirmare.

SERIA A II-a

I. IONESCU
Politehnica Timișoara

1. Părerea mea este că nivelul n-a depășit calificativul mediocru. Sînt satisfăcut de comportarea echipei Politehnica.
2. Se simte nevoia măririi numărului participantelor la 18, crescînd astfel numărul de jocuri oficiale. Mai multă echitate în arbitraje și dotarea cu aparatură medicală și aparate ajutătoare.

I. BARTHA
Minerul Baia mare

1. Se observă tendința generală spre practicarea unui fotbal mai organizat, bazat pe o pregătire fizică mai ridicată. Din păcate în turul campionatului, au mai fost echipe adepte ale tacticii „beton" în deplasare. Echipa mea a reușit să se achite bine de sarcini.
2. Delegarea observatorilor federali la toate meciurile. Limitarea transferării jucătorilor cu carantină.

A. FERENCZI
F.C. Bihor

1. Sînt multe echipe de valoare apropiată care au fost capabile să furnizeze jocuri de bun nivel și astfel competiția a avut de cîștigat. F.C. Bihor, deși a mai pierdut cîțiva titulari, este capabilă să cîștige seria. Calificativul : satisfăcător.
2. Jucătorii să se supună eforturilor și să ducă o viață extrasportivă model.

M. NEGRU
C.S.M. Sibiu

1. Există tendința generală de abordare a jocului ofensiv și numai datorită modestelor cunoștințe tehnice ale jucătorilor nu s-au înregistrat în toate partidele nivelul calitativ dorit. Echipa noastră a avut o evoluție mulțumitoare.
2. Partidele să se dispute sîmbăta după-amiază. Obligativitatea ca fiecare echipă să aibă mijloace minime de recuperare.

V. GROSARU
Metrom Brașov

1. S-a văzut o preocupare mai accentuată a antrenorilor și jucătorilor pentru practicarea unui fotbal apropiat de cerințele etapei actuale. Metrom Brașov s-a comportat foarte bine, fiind apreciată și de adversari.
2. Sîntem obligați să ne pregătim cît mai susținut, să îmbunătățim disciplina de joc, dar mai ales să avem o deosebită preocupare pentru educația jucătorilor.

T. POPESCU
Gloria Bistrița

1. Același calificativ acord atît campionatului cît și comportării echipei mele : satisfăcător.
2. Arbitrii să fie delegați din localitățile cele mai apropiate, ca astfel echipele să nu facă cheltuieli prea mari. Trebuie să ne preocupăm mai intens pentru a promova cît mai mulți juniori.

GH. CODREANU
Minerul Anina

1. Nivelul calitativ al actualei ediții a fost superior precedentei sub aspectul tuturor factorilor. Formația mea a înregistrat un salt calitativ în privința respectării sarcinilor jocului.
2. Să se renunțe la obligația celor 3 jucători sub 23 de ani. După părerea mea, maturizarea se produce între 23—26 ani, ori în prezent trei asemenea jucători stau pe banca rezervelor.

Gh. STAICU
Olimpia Satu Mare

1. Majoritatea echipelor sînt preocupate de practicarea unui joc, în ritm susținut. Se pare că formațiile nu mai pun accentul pe jocul distructiv. Olimpia Satu Mare s-a comportat bine.
2. Să se joace sîmbăta după-amiază. Transferările să se facă pe baza înțelegerii între cluburi.

E. ROTARU
Chimia Făgăraș

1. Nivel calitativ : satisfăcător spre bine. Din punct de vedere fizic și tactic echipele sînt pe un drum bun. În schimb, latura tehnică este încă deficitară. Satisfăcător este calificativul echipei mele.
2. Condițiile de pregătire să fie mai apropiate cerințelor actuale.

M. DON
C.F.R. Arad

1. Datorită măsurilor luate de federație, toate formațiile au înțeles să se pregătească mai bine și, implicit, a crescut calitatea jocurilor. Echipei mele nu pot să-i acord decît calificativul suficient.
2. Arbitrajele să fie urmărite la fiecare meci.

C. LEPĂDATU
Metalul Drobeta Tr. Severin

1. Nu pot să acord decît același calificativ, satisfăcător, atît campionatului cît și formației mele.
2. În legătură cu transferările : în perioada de întrerupere să se poată efectua atît de sus în jos cît și la același nivel.

C. MANOLACHE
C.F.R. Timișoara

1. Jocurile au fost într-un progres vizibil, datorită influxiei de elemente tinere, capabile să mențină un ritm ridicat pe întreaga durată a partidei Feroviarii timișoreni, cu o formație tînără, s-au comportat bine.
2. Părerea mea este că etapele trebuie să fie programate sîmbăta după-amiază. Limitarea de vîrstă a jucătorilor pînă la 30 de ani

P. STĂNILĂ
Corvinul Hunedoara

1. Satisfăcător din punct de vedere spectacular, dar nu și valoric. Comportarea echipei noastre o situez pe treapta dinspre satisfăcătoare spre bună.
2. Arbitrajele competente și posibilitatea efectuării unor turnee peste hotare, în țările vecine, în perioada precompetițională.

N. PETRESCU
Metalurgistul Gugir

1. Din punct de vedere tehnic — bun. Metalurgistul Cugir fiind o echipă în formare îi acord calificativul satisfăcător.
2. Disputarea meciurilor sîmbăta după-amiază. Arbitrajele să fie corecte, imparțiale și urmărite de observatori federali.

C. IORDĂNESCU
Electroputere Craiova

1. A existat un echilibru valoric între toate formațiile și astfel a fost superior celui anterior. Prefer să-i acord calificativ echipei la sfîrșitul campionatului.
2. Să existe o perioadă de transferări și în vacanța de iarnă, Să se aplice și în Divizia B, ca la A, măsura care prevede scoaterea din lot a jucătorilor necorespunzători.

A. MOLNAR
Olimpia Oradea

1. Nivelul calitativ general este în creștere. La echipa noastră promovarea masivă de juniori nu a dat încă roadele scontate îi acord credit mai departe, în retur.
2. Cadru adecvat în privința organizării jocurilor. Îmbunătățirea calității arbitrajelor. Echipele gazdă să dea dovadă de mai multă ospitalitate. Permanetizarea delegării observatorilor federali.

CE CONCLUZII SE DESPRIND:

Din răspunsurile primite la ancheta de față se poate deduce că eșalonul doi al fotbalului nostru este în ușor progres față de ediția precedentă. Antrenorii, cum era și firesc, în cadrul celei de a doua întrebări, au punctat succint și cîteva din stringentele probleme care trebuie să stea în viitor în atenția lor, ca și a forului de specialitate, tocmai pentru a îmbunătăți în continuare nivelul calitativ al competiției. Să enumerăm cîteva dintre ele :

- **MĂRIREA VOLUMULUI ȘI INTENSITĂȚII ÎN PREGĂTIRE, îmbunătățirea dotării cu aparate ajutătoare, crearea unor condiții minime pentru refacerea jucătorilor după efort ;**

- **DESFĂȘURAREA UNEI SUSȚINUTE MUNCI EDUCATIVE în rîndul jucătorilor pentru o participare conștientă și activă la întregul proces de pregătire, intransigență față de orice abatere disciplinară pe terenul de sport și în afara lui ;**

- **ÎMBUNĂTĂȚIREA ACTUALULUI REGULAMENT DE TRANSFERĂRI, acest aspect vizînd mai mult controversata problemă a aplicării sau nu a carantinei la nivelul eșalonului secund ;**

- **OBLIGATIVITATEA DE A AVEA OBSERVATORI FEDERALI LA TOATE PARTIDELE, care să asigure o mai bună informare a federației de specialitate asupra desfășurării întrecerilor și arbitrajelor prestate de cavalerii fluierului ;**

- **REVIZUIREA MODULUI DE PROGRAMARE A ETAPELOR DE CAMPIONAT, în sensul ca acestea să se dispute, nu duminica la ore neconvenabile, ci sîmbăta după amiază toate la aceeași oră. O asemenea măsură ar influența pozitiv atît asupra evoluției formațiilor cît și asupra creșterii mijloacelor financiare ale asociațiilor respective ;**

- **CREAREA POSIBILITĂȚII CA ECHIPELE SĂ POATĂ BENEFICIA DE UN MEDIC CU JUMĂTATE DE NORMĂ, cerință absolut obligatorie pentru activitatea de performanță.**

Adăogînd la acestea și alte opinii referitoare la, delegarea cît mai puțin costisitoare a arbitrilor, revizuirea criteriilor privind numărul și limita de vîrstă a jucătorilor, instituirea unei perioade de transferări și în vacanța de iarnă, **nu facem altceva decît a pune la dispoziția forului de specialitate unele probleme ce merită a fi discutate în viitorul apropiat, fiind convinși că rezolvarea lor poate să contribuie la ridicarea nivelului calitativ al Diviziei B.**

Anchetă realizată de

Pompiliu VINTILĂ

și **Gheorghe NERTEA**

Profil

Kazimierz DEYNA

FOTBALISTUL NR. 1 AL POLONIEI

O figură care-şi face apariţia în galeria marilor fotbalişti europeni. Anul în care Deyna a strălucit a fost 1972, cînd şi-a etalat din plin talentul viguros, tehnica ridicată îmbinată cu o mare putere de luptă şi capacitate de acoperire a terenului. În 1972 a şi cunoscut de altfel cele mai mari satisfacţii: a făcut parte din echipa Poloniei care a cucerit medalia de aur la J.O. de la München, a fost decretat fotbalistul nr. 1 al ţării sale, a ocupat locul 6 în clasamentul celor mai buni fotbalişti, în urma anchetei revistei franceze „France-Football" de la sfîrşitul anului („Balonul de aur"), a jucat în toate partidele reprezentativei (12) şi a înscris 11 goluri.

Deyna are 25 de ani (s-a născut la 23 octombrie 1947) şi este o descoperire a antrenorului cehoslovac **Jaroslav Vejvoda**, care antrena pe atunci pe **Legia Varşovia**, echipa la care Deyna joacă şi azi. **Vejvoda** însă, a avut multă bătaie de cap cu el, în pregătire şi în jocuri. Într-atît încît în cele din urmă i-a pus ferm alternativa: **„Ori te antrenezi ca lumea şi ajungi un mare fotbalist, ori pleci din club"**. Şi **Deyna** l-a ascultat pe **Vejvoda**. Treptat, a ajuns unul din jucătorii de bază ai Legiei (arădenii îşi amintesc de el din faimoasele partide U.T.A.—Legia) şi apoi al echipei naţionale, în care a debutat la 24 aprilie 1968. În patru ani, **Deyna** a îmbrăcat de 36 de ori tricoul naţionalei şi a înscris pentru ea 22 de goluri. Eficacitatea lui nu trebuie să surprindă. Deyna este prin excelenţă un jucător de mijloc, ofensiv, constructor şi realizator. De altfel, nu trebuie să mire prea mult: el a şi jucat atacant la început, apoi atacant retras şi în cele din urmă om de linia a doua. În acest din urmă post în 1972 a atins forma lui cea mai bună, atrăgîndu-şi aprecierile tuturor celor care au asistat la turneul olimpic şi în special la finala Polonia—Ungaria.

DATELE DE DISPUTARE A CUPELOR EUROPENE ÎN INTERVALUL 1973–76

Ca de obicei (şi este un bun obicei), pentru a veni în ajutorul federaţiilor naţionale şi cluburilor vizate la întocmirea calendarelor lor, interne şi internaţionale, U.E.F.A. a stabilit şi anunţat din timp datele la care se vor desfăşura diferitele etape ale cupelor europene inter-cluburi, pînă în sezonul 1975/76. Le redăm — pentru uzul echipelor noastre de club care vor participa în cele trei cupe şi pentru informarea cititorilor noştri — în tabelul de mai jos (CCE = Cupa campionilor europeni; CCC: Cupa cîştigătoarelor de cupe; UEFA: Cupa U.E.F.A.):

SEZONUL	1/16 CCE 1/16 CCC 1/32 UEFA	1/8 CCE 1/8 CCC 1/16 UEFA	1/8 UEFA	1/4 CCE 1/4 CCC 1/4 UEFA	1/2 CCE 1/2 CCC 1/2 UEFA	FINALELE CCE	FINALELE CCC	FINALELE UEFA
1972/73				7.III 21.III	11.IV 25.IV	30.V	16.V	9.V 23.V
1973/74	19.IX 3.X	24.X 7.XI	28.XI 12.XII	6.III 20.III	10.IV 24.IV	15.V	8.V	22.V 29.V
1974/75	18.IX 2.X	23.X 6.XI	27.XI 11.XII	5.III 19.III	9.IV 23.IV	28.V	14.V	7.V 21.V
1975/76	17.IX 1.X	22.X 5.XI	26.XI 10.XII	3.III 17.III	31.III 14.IV	12.V	5.V	28.IV 19.V

Carnet extern

VA AVEA ACEEAŞI SOARTĂ?

Periodic îşi face apariţia, sub forme diferite, ideea creării unui campionat inter-cluburi, care să înlocuiască actuala Cupă a campionilor europeni. Recent, preşedintele clubului Hertha BSC, **Warneke**, *a readus în discuţie acest vechi proiect, printr-o propunere trimisă la U.E.F.A., prin mijlocirea federaţiei vest-germane. Ea reia, în general, aceleaşi idei:* **un campionat cu jocuri tur-retur, disputate miercurea, echipele campioane să nu participe la competiţiile naţionale, la finele unei ediţii toate campioanele** — *cu excepţia cîştigătoarei titlului european* — **vor reveni în întrecerile din ţările respective.**

În 1958 un francez, **Dancausse**, *făcuse aceeaşi propunere şi de la el au pornit şi altele. Unele ziare de peste hotare s-au declarat partizane ale acestui campionat, într-adevăr interesant, tentant. S-a făcut multă vîlvă la timpul cuvenit, astfel că ideea a ajuns să constituie un punct pe ordinea de zi şi la U.E.F.A.*

Dar, ca de obicei, forul european s-a consultat cu federaţiile naţionale şi cum acestea n-au văzut cu ochi buni crearea unei asemenea competiţii care să se suprapună peste campionatele lor, răpindu-le din interes prin neparticiparea campioanei, U.E.F.A. a respins propunerea. Mai ales că nici nu vrea să audă de suprimarea Cupei campionilor, care — în fond — constituie o mare realizare.

Şi cum nu vedem să se fi produs vreo schimbare în această atitudine, este mai mult decît probabil că şi propunerea lui Warneke va avea aceeaşi soartă. Dar, poate, într-o zi ideea va învinge totuşi. Fie chiar şi sub o formă mai suplă, mai convenabilă care — cum se spune — să împace toate părţile. Cupa campionilor să se dispute în grupe (de pildă, 8 a 4 echipe), cu sferturi de finală, semifinale şi finală, echipele campioane participînd şi în competiţia naţională. Ar fi prologul veritabilului campionat european inter-cluburi.

Petre GAŢU

NEMULŢUMIT DE FAPTUL CĂ N-A JUCAT NICIODATĂ ÎNTR-UN TURNEU FINAL AL C.M.

...GEAICI ALEARGĂ DUPĂ „ULTIMUL TREN"

La finele anului trecut, cel mai popular fotbalist al Iugoslaviei avea să devină recordman absolut în fotbalul din ţara vecină şi prietenă. Cu cele 68 de selecţionări în reprezentativa iugoslavă, cu aproape 600 de jocuri la Steaua roşie Belgrad, cu 4 selecţionări F.I.F.A., invitat să joace la meciurile de adio ale marilor vedete ce părăsesc gazonul, **Geaici** stabileşte, realmente, un adevărat record în materie. Dar el va surprinde pe toţi cei care-l admiră cu o decizie unică: **în zilele cînd contractul cu clubul care l-a consacrat a expirat şi cînd circulau tot felul de zvonuri despre un eventual transfer sau plecare în străinătate, Dragan a semnat noul contract, cu Steaua roşie!** Clauzele prevăd clar şi cît timp va fi apt **de joc, va evolua numai la Steaua roşie.** După încetarea activităţii ca jucător, Geaici va deveni profesor şi antrenor la şcoala de fotbal **„Mitici-Sekularaţ-Geaici"** care funcţionează deja de un an pe lîngă club.

Vestea a bucurat nespus de mult pe iubitorii de fotbal, exemplul lui Dragan se aşteaptă urmat; mulţi dintre fotbaliştii valoroşi, stimulaţi de o astfel de rezolvare club-jucător, vor rămîne şi după 29 de ani în ţară, experienţa şi valoarea lor fiind utile dezvoltării generale a fotbalului iugoslav. L-am vizitat pe Dragan la primul antrenament al anului. Steaua roşie, campioană de toamnă, şi-a adunat efectivul mai devreme ca în alţi ani. **Miljanici** şi băieţii doresc să-şi păstreze şefia în clasament, adăugînd la bogatul palmares un nou titlu de campioană.

— **Anul care a trecut** — mărturiseşte Geaici — **a fost cel mai greu în activitatea mea. În prima jumătate a lui ghinioanele şi accidentările se ţineau lanţ. Normal, randamentul la club şi naţională a fost insuficient. Şi pentru că se apropia data expirării vechiului contract, publicul, alimentat de zvonuri false venea pe stadion să mă fluiere. Momente pe care le vreau**

uitate cît mai repede. Apoi am semnat noul contract, m-am însănătoşit, forma cu care am evoluat în toamnă mi se pare satisfăcătoare. Publicul mi-a devenit din nou marele aliat.

— Ca recordman absolut în fotbalul iugoslav, vă mai doriţi ceva deosebit pentru anul 1973?

— **Am culeş multe satisfacţii jucînd fotbal. Dar un mare vis al meu a rămas neîmplinit: n-am jucat niciodată într-un turneu final al Campionatului mondial. München înseamnă pentru mine „ultimul tren". Aşa cum am început jocurile în preliminarii, sper în calificarea Iugoslaviei. Mai doresc un nou titlu de campioană pentru echipa Steaua roşie şi o reabilitare în „Cupa campionilor" după dezastrul Panathinaikos...**

— Aţi jucat recent la Madrid alături de Dobrin. Ziarele comentau pe larg despre tandemul Dobrin—Geaici...

— **Dobrin a făcut un meci excelent, primind numeroase aplauze. Steaua roşie organizează în iunie, la Belgrad, un joc cu o selecţionată a lumii. Miljanici şi clubul îl vor invita pe Dobrin să joace... dar la Steaua roşie şi atunci sper ca tandemul Dobrin—Geaici să fie la înălţime.**

— Dorinţe, gînduri...

— **În primul rînd, fundaşi corecţi. Nu mă deprimă nimic mai mult decît accidentările. Forma sportivă oscilează; a sta însă pe tuşă, nepusîncios, este cel mai mare rău dintre relele de pe urma cărora obişnuit, suferim noi jucătorii de fotbal.**

Dragan Geaici, la cei 26 de ani ai săi, este în plină formă sportivă. Dacă, într-adevăr, va avea parte de fundaşi corecţi, cu respect pentru adversar, extremul stînga al naţionalei iugoslave mai poate delecta spectatorii cu repertoriul de care dispune talentul său. Îi dorim un an exact după visurile lui.

DUŞAN BUGARIN
Ianurie, Belgrad

NIMENI NU E PROFET ÎN ŢARA SA...

DE CE A DEMISIONAT MEKHLOUFI DE LA CONDUCEREA NAŢIONALEI ALGERIENE

Considerat unul dintre cei mai talentaţi jucători algerieni din toate timpurile, renumit îndeobşte în Franţa unde a făcut — la Saint Etienne — o carieră strălucitoare pe lungimea unui deceniu, **Rachid Mekhloufi** a demisionat nu de mult din funcţia de director tehnic al reprezentativelor Algeriei.

Ştirea — departe de a surprinde, de, că o asemenea decizie fusese prevăzută încă din vară — n-ar fi declanşat, poate, comentarii atît de abundente, dacă recent fiul lui Mekhloufi, Selim, n-ar fi fost bătut sălbatic, în plină stradă, la Alger, de... adversarii sportivi ai tatălui său!

Incidentul l-a readus pe Mekhloufi — angajat după demisia pomenită ca prim antrenor al echipei armatei — în plină actualitate, prilejuindu-i totodată corespondentului pentru Africa al revistei **„Miroir du Football"**, **Mahjoub Faouzi**, un întins articol, de furibundă apărare a fostului internaţional, a cărui plecare de la cîrma reprezentativei, Faouzi o regretă, apreciind-o drept **„consecinţa logică a unei serii de manevre ostile declanşate de toate forţele retrograde din fotbalul algerian"**.

RĂZBOI CONTRA CONCESIILOR

În intervalul celor 10 luni cît a funcţionat ca salariat al federaţiei, **Mekhloufi** nu s-a abătut nici o clipă de la atitudinea de intransigenţă pe care şi-o propusese faţă de realităţile de loc trandafirii din fotbalul ţării sale, făcînd eforturi disperate pentru schimbarea unei mentalităţi conform căreia jocul cu mingea rămîne un comerţ ca oricare altul, susţinînd promovarea tinerelor elemente într-o echipă naţională îngenunchiată pînă la venirea sa în faţa „senatorilor de drept", căutînd să aclimatizeze în Algeria ideile unui fotbal modern, rapid, într-o continuă mişcare.

În ciuda atacurilor venite din toate părţile şi a vorbelor rostite contra lui **Mekhloufi** în chiar incinta federaţiei, urmările „noutăţilor" începuseră să apară, clasarea reprezentativei ţării pe podiumul unui prestigios turneu de la Bagdad confirmînd un drum ascendent, al cărui punct final noul conducător tehnic îl vedea legat de cîştigarea Jocurilor Mediteraniene din 1975, a căror organizare revine Algeriei.

Iată, însă, că în vreme ce demisia precedesorului său, **Lucien Leduc** — pe vremea căruia fotbalul algerian a înregistrat numai **„contraperformanţe"** („Miroir") — a fost în repetate rînduri refuzată de o federaţie învăţată doar cu supuşi executanţi şi mulţumită **„într-o comodă mediocritate"**, renunţarea lui Mekhloufi n-a tulburat prea mult apele, fiind nevoie de incidentul fiului său pentru ca presa sportivă internaţională să acorde o atenţie specială fotbalului algerian.

UN „CAL TROIAN" PE NUME LALMAS...

Căutînd în permanenţă motive de provocare la adresa directorului tehnic, a cărui intransigenţă faţă de imixtiunile în viaţa echipei naţionale devenise metodă de lucru, duşmanii schimbărilor îndrăzneţe propuse de **Mekhloufi** s-au folosit în a-l determina să demisioneze în absenţa lui din Alger. În vreme ce **Mekhloufi**, invitat să conducă reprezentativa Africii la Mini-cupa mondială din Brazilia, se afla la Salvador, adjunctul său, **Lemoui**, a acceptat (sau a fost silit s-o facă...) ca federaţia să schimbe componenţa lotului naţional, înlocuindu-l pe unul din tinerii descoperiţi de **Mekhloufi** cu antrenorul — jucător al formaţiei **Belcourt Lalmas**, „senator de drept" la

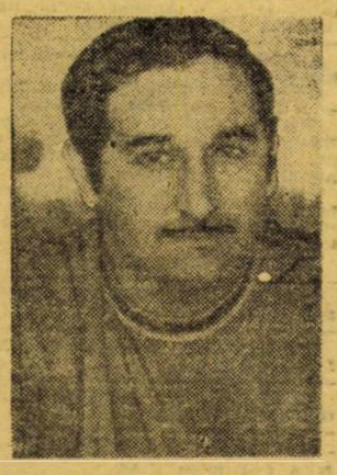

care se renunţase din motive de vîrstă şi rea conduită.

Pus în faţa faptului împlinit — **Lalmas** a fost folosit într-un meci împotriva lui A. C. Milan, partidă prilejuită de inaugurarea Stadionului Olimpic din Alger — **Mekhloufi** a demisionat, în plină demnitate, rămînînd fidel politicii de refuzare a oricărei concesii. Dincolo de culisele acestei demisii (s-a încercat transferarea întregului conflict de opinii la o ură personală împotriva lui Lalmas), plecarea lui **Mekhloufi**, personalitatea cea mai autorizată a fotbalului algerian de astăzi, de la timona echipei naţionale, reprezintă — după părerea specialiştilor — un moment de ezitare un pas pe loc în viaţa unui fotbal african de la care se aşteaptă, de mulţi ani, o adevărată afirmare internaţională.

Această plecare demonstrează — o dată în plus — că nimeni nu e profet în ţara sa...

PANORAMIC FOTBALUL MONDIAL ÎN 1972

1

Începem, cu numărul de față, publicarea meciurilor internaționale disputate în cursul anului trecut.

Nu se poate spune că 1972 nu a fost un an bogat în partide disputate între reprezentative naționale. Întîlnirile s-au disputat în cadrul a numeroase întreceri. Unele oficiale (preliminariile Campionatului mondial, ale turneului olimpic, ale Campionatului Europei etc.), altele amicale (cum au fost o serie de turnee internaționale organizate, mai ales, în Asia). Să nu uităm, în același timp, și importanta competiție disputată la mijlocul anului în Brazilia, și care a adus la start 20 de reprezentative naționale, și continentale.

În documentarul nostru sînt trecute toate partidele comunicate de presa de specialitate pe care am avut-o la îndemînă, în buletinele oficiale ale F.I.F.A. și U.E.F.A., ca și cele aduse la cunoștință de agențiile internaționale de presă.

Pentru înlăturarea oricăror dubii, precizăm din capul locului că **au fost luate în considerare numai jocurile disputate între primele reprezentative A.** Ca urmare, o serie de jocuri din „Cupa Independenței", preliminariile turneului olimpic și din turneul olimpic propriu-zis, nu au fost trecute în evidența noastră, întrucît una dintre echipe nu reprezenta un 11 național. De pildă, meciurile în care au jucat selecționatele Africii sau Americii Centrale în „Cupa Independenței", ori reprezentativele olimpice ale Columbiei, Braziliei, R. F. a Germaniei etc., în turneul final olimpic.

IANUARIE

● **Bagdad, 2:** IRAK — R. A. EGIPT 0—0

● **Dakar, 9:** SENEGAL—CONGO 6—2 (0—2) A

● **Madrid, 12:** SPANIA—UNGARIA 1—0 (0—0) A

A marcat: Arieta. 70 000 spectatori.
Spania: Iribar — Gallego, Tonono, Torigno, Lora, Luis (Churruca), Rifo, Quino, Amancio (Quini), Quini (Pirri), Rexach (Arieta).
Ungaria: Geczi — Fabian, P. Jupasz, Kovacs, Szücs, Vidats, L. Juhasz (Szalai), Fazekas, Bene, Dunai II (Szöke), Zambo.
Arbitru: K. Tschenscher (R.F.G.)

● **Conakry, 12:** GUINEEA—CONGO 0—1 (0—0) A

● **Atena, 15:** KUWEIT—IRAN 0—2 (0—0) p. T.O.

● **Dakar, 17:** SENEGAL—MAROC 1—3 (1—0) A.

● **Lomé, 20:** TOGO—DAHOMEY 6—0 (2—0) A

● **Lagos, 30:** NIGERIA—GUINEEA 1—1 (1—0) A

FEBRUARIE

● **Brazzaville, 6:** CONGO—DAHOMEY 2—2 (2—1) A

● **Hull (Anglia), 16:** IRLANDA DE NORD — SPANIA (1—1) (0—1) p.C.E.
Au marcat: Roja, Morgan (I.N.). 20.000 spectatori.
Irlanda de Nord: Jennings — Rice, Nelson, Neill, Hunter, Clements, Hamilton (O'Neill), McMordie, Morgan, McIlroy, Best.
Spania: Iribar — Sol, Gallego, Tonono, Benito, Costas, Lora, Quino (Rias, M'Pneli), Aguilar, Quini, Roja.
Arbitru: Taylor (Anglia)

● **Atena, 16:** GRECIA—OLANDA 1—5 (0—1) A
Au marcat: Cruyff — 2, Hulshoff — 2, Neeskens, 10 000 spectatori.
Grecia: Christidis — Pallas, Kapsis, Toskas, Angelis, Sinetopoulos, Sarafis, Domazos, Dedes (Elefterakis), Apostolidis, Davourlis (Mavros).
Olanda: van Beveren — Venneker, Israel, Hulshoff, Krol, Neeskens, van Hanegem, De Jory, Wery, Cruyff, Keizer.
Arbitru: Djurici (Iugoslavia)

● **Lagos, 20:** NIGERIA—MAROC 3—0 (2—0) A

● **Tunis, 20:** TUNISIA—AUSTRIA 2—3 (0—2) A

● **Tel Aviv, 22:** ISRAEL—NORVEGIA 2—1 (1—1) A

● **Yaounde, 23:** CAMERUN—KENYA 2—1 (2—0) C.Af.

● **Yaounde, 24:** TOGO—MALI 3—3 (1—1) C.Af.

● **Douala, 25:** MAROC—CONGO 4—1 (1—1) C.Af.

● **Douala, 25:** SUDAN—ZAIR 1—1 (0—0) C.Af.

● **Yaounde, 26:** KENYA—MALI 2—1 (0—1) C.Af.

● **Yaounde, 26:** CAMERUN—TOGO 3—0 (0—0) C.Af.

● **Douala, 27:** MAROC—SUDAN 1—1 (1—0) C.Af.

● **Douala, 27:** ZAIR—CONGO 2—0 (1—0) C. Af.

● **Yaoundé, 28:** KENYA—TOGO 1—1 (1—0) C.Af.

● **Yaoundé, 28:** CAMERUN—MALI 1—1 (0—1) C.Af.

● **Douala, 29:** SUDAN—CONGO 2—4 (2—2) C.Af.

● **Douala, 29:** ZAIR—MAROC 1—1 (1—1) C.Af.

MARTIE

● **Alger, 2:** ALGERIA—GUINEEA 1—0 (0—0) p.C.M.
A marcat: Khalem 20.000 spectatori
Arbitru: R. Hélies (Franța)

● **Douala, 2:** MALI—ZAIR 4—3 (1—1, 3—3) C.Af.
Au marcat: Traoré, F. Keita — 2, Touré (M), Kakoko — 3 (Z)

● **Yaoundé, 2:** CONGO—CAMERUN 1—0 (1—0) C.Af.
A marcat: Minga, 30.000 spectatori.

● **Yaounde, 4:** CAMERUN—ZAIR 5—2 (5—2) C.Af.
Au marcat: Akono, N'Dongo, Owona, Mouthe, N'Doga (C), Kakoko, Mayanga (Z)

● **Atena, 4:** GRECIA—ITALIA 2—1 (1—1) A.
Au marcat: Antoniadis, Pomolis, Bonninsegna; 20.000 spectatori.
Grecia: Christidis — Dimitriou, Toskas, Sinetopoulos, Angelis, Sarafis (Elefterakis), Domazos, Papaioannou (Paritis), Koudas, Antoniadis, Pamonis (Papaioannou).
Italia: Zoff — Burgnich, Cera, Rosato (Bertini), Facchetti, De Sisti, Benetti, Scala, Mazzola, Boninsegna, Rivs.
Arbitru: Raduliev (Bulgaria)

● **Yaoundé, 5:** CONGO—MALI 3—2 (0—1) C.Af.
Au marcat: M'Bono — 2, M'Pele (C), Diakite, Traoré (M)

● **Conakry, 12:** GUINEEA—ALGERIA 5—1 (3—0) p.C.M.

● **Alger, 15:** ALGERIA—MALTA 1—0 (1—0) A.

● **Riyad, 16:** KUWEIT—ARABIA SAUDITĂ 2—2 (2—1) T.G.A.

● **Riyad, 17:** QUATAR—UNIUNEA EMIRATELOR ARABE 0—1 (0—1) T.G.A.

● **Riyad, 16:** KUWEIT—BAHREIM 2—0 (2—0) T.G.A.

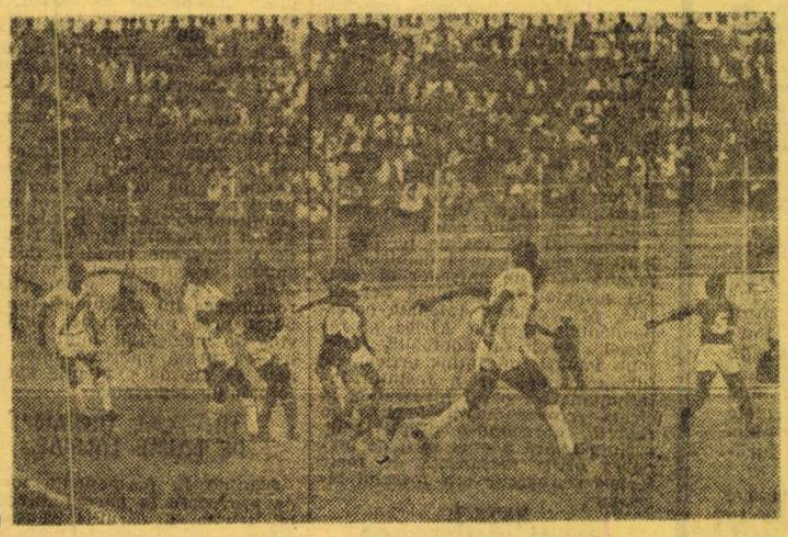

O fază din meciul Togo — Mali (3—3) disputat în „Cupa Africii", în decorul noului stadion din Yaounde (Camerun)

● **Riyad, 19:** UNIUNEA EMIRATELOR ARABE — ARABIA SAUDITĂ 0—4 (0—2) T.G.A.

● **Bangkok, 20:** TAILANDA—INDONEZIA 0—4 (0—1) p.T.O.

● **Bangkok, 21:** BIRMANIA—INDIA 4—3 (4—2) p.T.O.

● **Riyad, 21:** BAHREIN—QUATAR 0—2 (0—1) T.G.A.

● **Bangkok, 22:** ISRAEL—SHRI LANKA 3—0 (1—0) p.T.O.

● **Riyad, 22:** KUWEIT—UNIUNEA EMIRATELOR ARABE 7—1 (4—0) T.G.A.

● **Bangkok, 24:** BIRMANIA—SHRI LANKA 5—1 (2—0) p.T.O.

● **Riyad, 24:** ARABIA SAUDITĂ—QUATAR 4—0 (2—0) T.G.A.

● **Bangkok, 25:** INDONEZIA—INDIA 4—2 (3—0) p.T.O.

● **Riyad, 25:** BAHREIN—UNIUNEA EMIRATELOR ARABE 2—0 (0—0) T.G.A.

● **Bangkok, 26:** TAILANDA—SHRI LANKA 5—0 (5—0) p.T.O.

● **Riyad, 26:** KUWEIT — QUATAR 5—0 (3—0) T.G.A.

● **Bangkok, 28:** ISRAEL—INDIA 1—0 (0—0) p.T.O.

● **Riyad, 28:** ARABIA SAUDITĂ—BAHREIN 2—1 (1—0) T.G.A.

● **Budapesta, 29:** UNGARIA—R. F. a GERMANIEI 0—2 (0—0) A
Au marcat: Breitner, Höness, 50.000 spectatori.
Ungaria: Rothermel — Pancsics, Kovacs, Balint, P. Juhasz, Vidats, Szücs, Fazekas, Branikovits (Bene), Dunai II, Zambo.
R.F.G.: Maier — Höttges, Beckenbauer, Schwarzenbeck, Breitner, Wimmer, Flohe, Netzer, Höness, Müller, Heynckes (Held).
Arbitru: C. Lo Bello (Italia).

● **Bogota, 29:** COLUMBIA—PERU 1—1 (1—1) A

● **Lisabona, 29:** PORTUGALIA—CIPRU 4—0 (2—0) p.C.M.
Au marcat: Humberto, Nene, Artur Jorge, Jordao, 3 000 spectatori.
Portugalia: Jose Henrique — Rebelo, Humberto, Rolando, Carrico, Graca, Toni, Nene (Dinis), Artur Jorge, Eusebio (Peres), Jordao.
Cipru: Varnavas — Partasides (Angelides), Constantiniou, Mihalakis, Stefanou, Haralambus, Kureas, Vassiliou, Theodorou (Asprou), Stilianou, Papadopolou.
Arbitru: Vital Loraux (Belgia).

● **Sofia, 29:** BULGARIA—U.R.S.S. 1—1 (0—0) A
Au marcat: Bonev (B), Kozhemiacin (U.R.S.S.). 30 000 spectatori.
Bulgaria: Iordanov — Velicikov, Penev, Aladjov, Zecev, Kolev, (Petkov), M. Vasilev, Bonev, Jekov, Dermendgiev, Mitkov.
U.R.S.S.: Rudakov — Dzodzuașvili, Hurțilava, Istomin, Kaplicinîi (Matvienko), Kolotov, Dolmatov, Gusaev, Kozhemiacin, Fedotov, Istoian (Munteanu).
Arbitru: Smejkal (Cehoslovacia).

● **Bangkok, 29:** BIRMANIA—TAILANDA 7—0 (3—0) p.T.O.

● **Bangkok, 30:** ISRAEL—INDONEZIA 1—0 (0—0) p.T.O.

APRILIE

● **Bangkok, 1:** ISRAEL—TAILANDA 6—0 (2—4 la penalty-uri) p.T.O.

● **Bangkok, 2:** BIRMANIA—INDONEZIA 3—0 (1—0) p.T.O.

● **Kingston, 2:** JAMAICA—CUBA 2—0 (1—0) A

● **Bangkok, 4:** BIRMANIA—TAILANDA 1—0 (0—0) p.T.O.

● **Ciudad de Mexico, 7:** MEXIC—PERU 2—1 (0—1) A

● **București, 8:** ROMÂNIA—FRANȚA 2—0 (1—0) A
Au marcat: Iordănescu ,Dinu 30.000 spectatori
România: Răducanu — Sătmăreanu, Lupescu, Dinu, Deleanu (Nae Ionescu), Dumitru, Nunweiller VI, Lucescu, Dembrovschi, M. Sandu (Domide), Iordănescu.
Franța: Carnus — Trésor, Bosquier, Novi, Rostagni, Michel, Mezy (Quittet), Blanchet, Floch (Molitor), Lech, Beretta, (Larque).
Arbitru: Franz Geluck (Belgia)

● **Guatemala City, 9:** GUATEMALA — JAMAICA 1—0 (1—0) p.T.O.

● **Brno, 9:** CEHOSLOVACIA — AUSTRIA 2—0 (2—0) A
Au marcat: Petras, Ternenyi, 30 000 spectatori
Cehoslovacia: Viktor — Dobias, Hrivnak, Hagara, Taborsky, Pollak, Kuna, Danko, Ternenyi, Petras, J Capkovic.
Austria: Rottensteiner — Sara (Schmidraduer), Strumberger, Eigenstiller, Pumm, Hickesberger, Horvath Schmidradner (Fendler), Ettmayer Kreuz, Jara.
Arbitru: Einbech (R.D. Germană)

● **Lodz, 9:** POLONIA—R. D. GERMANĂ 2—1 (1—0) A
Au marcat: Lubanski — 2 (P), Vogel (R.D.G.).
Polonia: Kostka — Ostafinski, Szymanowski, Wyrobek (Wrazy), Anczok, Szoltysik, Krastka, Maszczyk Banas (Marks), Lubanski, Gadocha.
R.D.G.: Croy — Zapf, Kische (Kurbjuwit), Sammer, Bransch, Irmscher, Seguin (Häfner), Kreische, Sparwasser, Streich (P. Ducke), Vogel.
Arbitru: Eksztain (Polonia).

● **Salonic, 12:** GRECIA—SPANIA 0—0 A; 25 000 spectatori.
Grecia: Christidis — Dimitriou, Toskas, Sinetopoulos, Nalbandis, Nikolaidis (Paridis), Elefterakis, Papaioannou, Koudas, Antoniadis, Pomonis (Kritikopoulos).
Spania: Iribar — Sol, Gallego, Tonono, De la Cruz (Hita), Manolette, Marcial, Suarez, Ufarte, Quino (Lora) Roja.
Arbitru: Marizan Raus (Iugoslavia).

● **Port au Prince, 15:** HAITI—PORTO RICO 7—0 (5—0) p.C.M.

● **Stara Zagora, 16:** BULGARIA—POLONIA 3—1 (0—1) p.T.O.
Au marcat: Lubanski (P), Bonev — 2, Dermendgiev (B). 50 000 spectatori.
Bulgaria: Iordanov — Velicikov, Penev, Zecev, Aladjov, Bonev, Petkov, M. Vasilev, Jekov, Dermendgiev, Mitkov (Panov).
Polonia: Kostka — Simanovski, Ostafinski, Anczok, Wrazy, Krastka, Szoltysik, Banas (Gadocha), Deyna, Lubanski, Jarosik (Marks).
Arbitru: V. Pădureanu (România)

● **Kiev, 19:** U.R.S.S.—PERU 2—0 (2—0) A
Au marcat: Banișevski, Konkov, 48 000 spectatori.
U.R.S.S.: Rudakov — Dzodzuașvili, Hurțilava, Kaplicinii, Matvienko, Kolotov, Troșkin, Sevcenko (Istoian), Banișevski, Konkov, Konzinkievici.
Peru: Uribe — Manso, Velasquez, Chumpitaz, Trigueros, Miffiin, Munante, Quesada, Rojas, Cubillas, Baiietti (Sotil).
Arbitru: W. Riedel (R. D. Germană)

● **Accra, 19:** GHANA—COASTA DE FILDEȘ 1—2 (0—0) A

● **Freetown, 22:** SIERRA LEONE—GUINEEA 6—0 (1—0) A

● **Accra, 22:** GHANA — COASTA DE FILDEȘ 0—0 A

● **Tananarive, 23:** REP. MALGAȘĂ — ETIOPIA 1—2 (0—1) p.T.O.

● **Tunis, 23:** TUNISIA — MAROC 3—3 (2—2) p.T.O.

● **Accra, 23:** GHANA—TOGO 1—1 (1—0) p.T.O.

● **Dakar 23:** SENEGAL—CAMERUN 1—1 (0—1) p.T.O.

● **Porto Alegre, 26:** BRAZILIA—PARAGUAY 3—2 (3—2) A
Au marcat: Carlos Alberto, Tostao, Dirceu Lopez (B), Diarte — 2 (P). 30 000 spectatori.
Brazilia: Felix — C. Alberto (Marco Antonio), Marinho, Vantuir, Everaldo, Clodoaldo, Rivelino, Jairzinho, Roberto, Tostao (Dirceu Lopez), Paulo Cesar.
Paraguay: Baez — Molinas, Rivo-

Dirceu LOPEZ

ros, Mendoza, Ortiz, Jara, Gody (Verza), Escobar, Diarte, Arrua, Jimenez.

● **Plzen, 26:** CEHOSLOVACIA—LUXEMBURG 6—0 (2—0) A
Au marcat: Joki, J. Capkovic — 2, Kuna — 2, Dobias.
Cehoslovacia: Viktor — Dobias, Hrivnak, Taborski, Deslatnik, Pollak, Fr. Vesely, Stratil, Kuna, Adamec, J. Capkovic.
Luxemburg: Moes — J.P. Hoffmann, Thierweiller, Strauss, J. Hoffmann, N. Hoffmann, Pilot, Dussier Braun, Philippe, Kirchens.
Arbitru: F. Biwersi (R.F.G.)

● **Geneva, 26:** ELVEȚIA—SUEDIA 1—1 (0—1) A
Au marcat: Hult (S), Blättler (E). 15 000 spectatori
Elveția: Deck — Mundschin, Ramseier, Boffi, Stierli, Odermatt, Kühn, Blättler, Balmer, Künzli, Jeandupeux
Suedia: Hellström — Nordqvist, Hult, Kristensson, Grip, B. Larsson, Flink, Eklund, Grahn, Kindvall, Persson.

● **Glasgow, 26:** SCOȚIA — PERU 2—0 (0—0) A
Au marcat: O'Hare, Law. 40 000 spectatori.
Scoția: Hunter — Brownlie, Colquhoun, Mencour, Donache, Carr, Gemmil, Hartford, Morgan, O'Hare, Law.
Peru: Uribe — Manso, Velasquez, Chumpitaz, Trigueros, Miffiin, Cubillas, Quesada, Munante, Rojas, Orbegosso.

● **Londra, 29:** ANGLIA—R. F. a GERMANIEI 1—3 (0—1) C.E.
Au marcat: Höness, Netzer, G. Müller (R.F.G.), Lee (A) 100 000 spectatori.
Anglia: Banks — Madeley, Moore, Hunter, Hughes, Bell, Ball, Peters, Lee, Chivers, Hurst (Marsh).
R.F.G.: Maier — Höttges, Beckenbauer, Schwarzenbeck, Breitner, Höness, Netzer, Wimmer, Grabowski, G. Müller, Held.
Arbitru: Robert Hélies (Franța)

● **Milano, 29:** ITALIA—BELGIA 0—0 C.E.
63 000 spectatori.
Italia: Albertosi — Burgnich, Bedin, Rosato, Facchetti, Cera, Domenghini (Causio), Mazzola, Anastasi, De Sisti, Riva.
Belgia: Piot — Heylens, Maertens (Dolmans), Thissin, van den Daele, Dockx, Semmeling, van Moer, Lambert, van Himst, Verheyen.
Arbitru: Novikov (Bulgaria)

● **Tananarive, 29:** REP. MALGAȘĂ — TANZANIA 0—1 (0—0) A.

● **Budapesta, 29:** UNGARIA—ROMÂNIA 1—1 (1—0) C.E.
Au marcat: Branikovits (U), Sătmăreanu (R). 70 000 spectatori.
Ungaria: Geczi — Fabian, Pancsics, Balint, Vepi, Kocsis (Fazekas), Szücs Fazecas (Bene), Branikovits, Dunai II, Zambo.
România: Răducanu — Sătmăreanu, Lupescu, Dinu, Deleanu, Dumitru, Nunweiller VI, Lucescu, Dembrovschi, Domide, Iordănescu.
Arbitru: W. Smith (Anglia).

● **Teheran, 30:** IRAN—PERU 0—0 (0—2) A

● **Belgrad, 30:** IUGOSLAVIA — U.R.S.S. 0—0 C.E.
95 000 spectatori
Iugoslavia: Marici — Ramljak, Holcer, Paunovici, Stepanovici, Pavlovici, Acimovici, Jankovici, Oblak, Bukal (Bajevici), Gealci.
U.R.S.S.: Rudakov — Dzodzuașvili, Hurțilava, Kaplicinîi, Istomin, Mahovikov (Troșkin), Dolmatov, Baidacinîi, Banișevski, Konkov, Kozinkievici (Evriujihin).
Arbitru: R. Scheurer (Elveția)

ABREVIERI: A = meci amical; p.T.O. = preliminarii Turneul olimpic; p.C.E. = preliminarii Campionatul Europei; C. Af. = Campionatul Africii; p.C.M. = preliminarii Campionatului Mondial; T.G.A. = Turneul Golfului Arabic; C.E. = faza finală a Campionatului Europei.

Pagină realizată de Mircea TUDORAN

extern MAGAZIN extern

ACROBAȚIE...

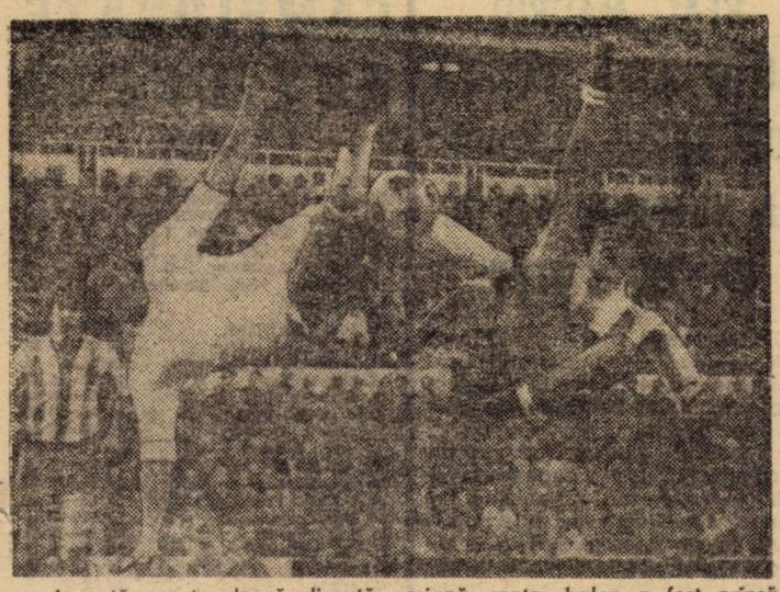

Această spectaculoasă dispută aeriană pentru balon a fost prinsă de un fotoreporter spaniol la întîlnirea de campionat dintre **Malaga** și **Real Madrid.** Protagoniștii acestei mostre de acrobație fotbalistică sînt **Pirri,** căpitanul madrilen, și **Parra** (dreapta), atacant al echipei Malaga. Meciul a furnizat o surpriză : Malaga a cîștigat cu 1—0...

GOL ÎNSCRIS CU MÎNA, VALIDAT!

S-a întîmplat în cursul meciului din campionatul vest-german, **Fortuna Düsseldorf — Eintracht Braunschweig** (2—0). **Herzog** (în tricou dungat) n-a ajuns cu capul mingea centrată de pe dreapta și atunci s-a ajutat de... mînă ca s-o trimită în plasă, Spre surprinderea celor doi apărători adverși și a numeroșilor spectatori, arbitrul — care, probabil, n-a văzut infracțiunea, și poate nici tușierul — a validat golul, făcînd astfel valabil un gol nevalabil.

Un caz asemănător s-a petrecut și la un meci din campionatul Elveției, Grasshoppers — Biel. Și aici golul marcat cu mîna a fost validat !

UN „CARTONAȘ GALBEN" PENTRU... PELE

Pe teren, toți jucătorii — indiferent de clubul în care joacă, de faima sau numele lor — sînt obligați să păstreze o atitudine disciplinată, corectă, de respect față de adversari, arbitri și spectatori. Altfel, arbitrii intervin cu toată fermitatea atunci cînd constată abateri de la regulile scrise (și nescrise) ale fair-play-ului. Ceea ce și face „cavalerul fluierului" din această fotografie, scoțînd cartonașul galben, care înseamnă avertisment. Jucătorul avertizat nu-i altul decît faimosul internațional brazilian de la F. C. Santos, Pele, într-un meci de campionat.

Pele, deși pare foarte surprins, va trebui nu numai să-l accepte, dar să se și supună regulilor sportivității...

NU MAI ESTE CEEA CE A FOST

Pe vremuri, „CUPA EUROPEI CENTRALE" era o competiție de mare atracție. Jocurile din cadrul ei erau pregătite cu mare grijă de echipe, iar la meciuri asistau zeci de mii de spectatori. Așa a fost odată... Ceea ce este sau ceea ce reprezintă ea astăzi se poate deduce din următoarea întîmplare.

Echipa clubului austriac VIENNA și-a făcut într-o bună zi bagajele și a luat drumul Florenței. Jucătorii erau convinși că trebuie să joace cu Fiorentina; nu citiseră ziarele care au publicat tragerea la sorți și nici conducătorii nu se informaseră din program. Ajunși însă la Florența au constatat cu surprindere că nimeni nu auzise de un meci FIORENTINA — VIENNA: italienii știau că, conform tragerii la sorți, trebuie să joace cu Partizan Belgrad. Jucătorii vienezi au făcut mare haz de această întîmplare și pentru ca să nu se spună că au făcut degeaba deplasarea au vizitat punctele de atracție ale frumosului oraș Florența, și apoi s-au înapoiat acasă. Fără să fi dat cu piciorul în minge...

PENTRU ALBUMUL DUMNEAVOASTRĂ

O linie de înaintare pe care și-ar dori-o multe echipe și pe care Real Madrid a și avut-o, dar numai pentru un singur joc : **Bene** (Ujpest. Budapesta), **Santillana** (Real), **Eusebio** (Benfica Lisabona), **Dobrin** (F. C. Argeș), **Gento** (Real) — înlocuit apoi de **Geaici** (Steaua roșie Belgrad). Fotografia a fost realizată la partida festivă Real Madrid — Belenense (Portugalia), care — cum se știe — a fost organizată cu prilejul împlinirii a 25 de ani de la construirea stadionului „Bernabeu" și pentru sărbătorirea lui Gento.

VA MAI JUCA ?

Accidentul suferit la ochi și lunga sa absență de pe terenurile de fotbal, ca și perspectivele de a nu mai juca, nu i-au răpit zîmbetul lui **Gordon Banks,** reputatul internațional englez. Îl vedeți aici, la cîteva ore după ieșirea din spital, cu ochiul operat bandajat și cu cîteva semne pe frunte, „amintiri" și ele din trista sa pățanie.

Ultimele știri transmise de agențiile britanice anunță că **Banks** și-a reluat antrenamentele la clubul său, Stoke City, și că doctorii i-au dat asigurări că va putea și juca.

SUPORTERUL ANULUI

El a fost ales în Uniunea Sovietică. Titlul de „SUPORTERUL ANULUI 1972" a fost decernat pensionarului moscovit NIKITA ILICI. Este un mare amator de fotbal și un strașnic suporter al echipei Dinamo Moscova. Nu a lipsit de la nici unul din meciurile acestei echipe, fie că s-au disputat la Moscova, fie în alte orașe. Cînd localitățile se aflau la mare distanță, NIKITA ILICI a folosit trenul sau avionul; la cele mai apropiate, sub 200 km., el s-a deplasat cu autostopul sau... pe jos. Și notați: ARE 67 DE ANI !...

PREMIATĂ FĂRĂ SĂ VREA

În ciuda deselor conflicte avute cu soția pe tema frecventării jocurilor de fotbal, suedezul LANTER — un aprig suporter — era totuși prezent la partidele echipei favorite, fugind pur și simplu de acasă. Furioasă foc și știind unde-l poate găsi, soția lui s-a dus într-o zi, după el, la stadion. Aici, intenționa să-i roage pe organizatori să-l anunțe, prin intermediul megafoanelor, să se întoarcă imediat acasă. La intrare însă, doamna Lanter a avut o mare surpriză: i-a fost înmînat un buchet de flori și un bon cu care putea cumpăra, de la un magazin universal, mărfuri în limitele unei sume. Ce se întîmplase ? Conducerea clubului hotărîse la începutul sezonului să ofere un dar celui de al 100.000-lei spectator al sezonului și soția lui Lanter a fost acest spectator. Bineînțeles că în urma acestei surprize, Lanter a putut să, rămînă în continuare la meci, iar numărul conflictelor conjugale s-a redus...

PIJAMALE PENTRU SUSȚINĂTORI!

Fotbalul a creat... noi sortimente de lenjerie în Italia. În magazine și-a făcut apariția — pentru suporterii diferitelor echipe — pijamale pentru bărbați și cămăși de noapte pentru femei în culorile cluburilor preferate. Noile articole au o mare căutare printre „tifosi"...

SĂRBĂTORIREA LUI IAKIMOV. La 4 aprilie, cunoscutul internațional bulgar **Iakimov,** de la T.S.K.A. Sofia, va fi sărbătorit, cu ocazia retragerii din activitate. Va fi organizat un meci în care o selecționată bulgară va fi opusă unei reprezentative internaționale din care vor face parte și jucători din țările balcanice, cum s-a căzut de acord la ultima ședință a comitetului Cupei Balcanice.

PENTRU A 11-A OARĂ CAMPIOANA. Echipa clubului Colo Colo a cucerit pentru a 11-a oară titlul de campioană a statului Chile.

TURNEUL VETERANILOR DE LA MISKOLT. Revista maghiară „Kepes Sport"

MOZAIC

va organiza la 26—27 ianuarie la Miskolț un turneu internațional rezervat unor echipe de veterani. Vor participa echipele Europei, Iugoslaviei și Ungariei. Printre jucătorii participanți, multe glorii ale fotbalului internațional: **Iașin, Netto, Voronin** (U.R.S.S.), **Fr. Walter, Seeler** (R.F.G.), **Remeter, Fontaine, Kopa** (Franța), **Gento, Kubala, Santamaria** (Spania), **Nordahl, Hamrin** (Suedia), **Kolev** (Bulgaria), **Masopust** (Cehoslovacia), **Matthews** (Anglia), **Hanappi** (Austria) etc.

NOUTĂȚI IUGOSLAVE ● Campionatul va fi reluat la 4 martie ● Un meci amical Iugoslavia — Ungaria a fost perfectat pentru data de 26 septembrie. Partida va avea loc la Belgrad ● Jocul cu Spania (21. X, în preliminariile C.M.) se va disputa la Zagreb ● Selecționata Diviziei B a Iugoslaviei va susține anul acesta meciuri amicale cu echipele similare ale Italiei, Austriei și Angliei.

CAMPIONATUL EUROPEI (AMATORI). La a III-a ediție a campionatului Europei pentru selecționatele de amatori s-au înscris 12 echipe, repartizate — prin tragere la sorți — în patru grupe: **Scoția, Olanda și Franța (I), R.F.G., Anglia și Malta (II), Spania, Turcia și Grecia (III), Italia, Austria și Iugoslavia (IV).** Meciurile din cadrul acestor grupe trebuie disputate pînă la 1 aprilie a.c.

CLASAMENTE

A intrat în tradiția multor publicații sportive ca la sfîrșitul fiecărui an să prezinte un bilanț al activității internaționale și să alcătuiască clasamente, încercînd astfel să stabilească o ierarhie a reprezentativelor. Așa s-a întîmplat și la finele lui 1972. Mai multe ziare și reviste au făcut asemenea bilanțuri cu diferite clasamente. Spunem diferite pentru că diferite sînt și criteriile care au stat la baza lor. Neștiind precise și unice (cum este la clasamentul unui campionat), deoarece nici numărul meciurilor disputate nu este egal, nici valoarea adversarilor întîlniți nu este aceeași și nici caracterul partidelor nu coincide, aceste clasamente au o mare doză de relativitate. Mai ales că la alcătuirea lor nu țin seamă în același timp de competițiile importante în cadrul cărora au avut loc meciurile, de adversar și de realizările echipelor, un procedeu care duce la o mai justă apreciere și clasificare a reprezentativelor.

De aici și valoarea relativă, mai mult statistică, a unor asemenea clasamente, din care — cu titlul informativ — prezentăm mai jos primele locuri din cîteva dintre ele.

● **Începem reamintind pe cel al revistei franceze „FRANCE-FOOTBALL" pentru că a devenit tradițional:**

1. R. F. a Germaniei ; 2. Olanda; 3-4. Belgia și Polonia; 5. Portugalia; 6. U.R.S.S.

● **AGENȚIA I.S.K.** (Internazionalen Sport-Korespondenz) **a făcut un clasament cu echipe din Europa și America de Sud:**

1. R. F. a Germaniei ; 2. Brazilia 3—4. Olanda și Belgia; 5. Portugalia; 6. U.R.S.S., Anglia, Italia și Spania.

● **Ziarul „SPORT" din Zürich se mulțumește cu un bilanț-clasament în ordinea realizărilor (puncte reușite din maximum posibil) :**

1. U.R.S.S. (21 p. din 35) ; 2. Iugoslavia (19/30) ; 3. Portugalia (17/20) ; 4. Polonia (16/20) ; 5. R. F. a Germaniei (13/14) ; 6. Belgia (12/16).

● **„PILKA NOZNA", organul tehnic al federației poloneze, a ajuns la următorul clasament:**

1. R. F. a Germaniei; 2. Anglia; 3. Belgia; 4. U.R.S.S.; 5. Italia; 6. Iugoslavia; 7. Polonia.

● **Ziarul polonez „SPORT" din Kattowive :**

1. R. F. a Germaniei; 2. U.R.S.S.; 3. Anglia; 4. Belgia; 5. Olanda; 6. Polonia; 7. Ungaria.

Cum se vede, o varietate de clasificări, de păreri, de aprecieri, care provoacă și o diversitate de comentarii...

A FOST RIDICAT EMBARGO-UL

De 40 de ani durează o lege nescrisă, un embargo în virtutea căruia cele două echipe din Manchester — United și City — nu-și cedau jucători. Cele două cluburi n-ar fi consimțit la transferarea unui jucător la unul din ele nici pentru cea mai mare sumă din cîte s-au plătit vreodată. Acum însă, acest embargo a fost ridicat și cluburile fruntașe din Manchester au revenit la sentimente mai bune, de întrajutorare. Recent, United a obținut transferarea atacantului galez Wyn Davies de la City. Davies s-a dovedit un jucător util atacului lui Manchester United; grație lui acesta a dispus de campioana Angliei, Derby County, cu 3—0.

FOTBAL

REDACȚIA ȘI ADMINISTRAȚIA
str. V. Conta nr. 16, etajul V, București, sectorul I, telefoane 11.10.05 (centrală) 12.95.96

Prezentarea artistică : Liviu BOBOCEA

NOUA COMPONENȚĂ A LOTULUI REPREZENTATIV

ÎN FEBRUARIE, UN MECI LA NÎMES ȘI DOUĂ ÎN SPANIA

După ședința de aseară a Biroului F.R.F., antrenorul Valentin Stănescu a comunicat componența lotului reprezentativ lărgit în vederea viitoarelor acțiuni ale echipei naționale :

ADAMACHE, RADUCANU, IORDACHE, SATMAREANU, DELEANU, NAE IONESCU, SAMEȘ, BOC, DUMITRU, ANCA, HAJNAL, BOLONI, BELDEANU, DINU, TROI, A. ELENEI, DOBRIN, R. NUNWEILLER, DEMBROVSCHI, LUCESCU, DUMITRACHE, MARCU, DOMIDE, NEAGU, IORDANESCU.

Acest lot a fost convocat pentru mîine după-amiază, la ora 17, la București, în vederea unei discuții asupra obiectivelor din acest an.

Jucătorii vor reveni apoi la cluburile lor unde își vor continua pregătirile pînă în ziua de 29 ianuarie, cînd vor fi din nou reuniți.

Programul selecționabililor va fi în continuare, următorul : în zilele de 29 și 30 un riguros control medical și antrenamente ; în ziua de 31 ianuarie, un joc cu o echipă divizionară B ; vor urma două zile rezervate unor antrenamente specifice, apoi, la 3 februarie, din nou un meci, de data aceasta cu o formație de Divizia A.

În ziua de 4 februarie, se va pleca în Franța, la **Nîmes**, unde va avea loc, miercuri 7 februarie, un meci cu formația **Olympiques** din localitate. Turneul „tricolorilor" va continua apoi în Spania, unde sînt prevăzute două partide : la 14 februarie cu **Espanol**, la **Barcelona**, și la 17 februarie un altul, cu un adversar care urmează a fi desemnat.

Revenirea în București, probabil pe 19 februarie.

DUPĂ EGALUL DE LA NAPOLI, CU TURCIA

DRUMUL ITALIEI SPRE MUNCHEN A DEVENIT DIFICIL

BOLOGNA (prin telex, de la corespondentul nostru).

Exces de încredere ? Infatuare ? Nu știm exact. Fapt este numai că faimosul atac al echipei Italiei, cu tunarii săi renumiți, **Riva și Chinaglia**, cu ai săi „centrocampiști" de clasă, **Rivera** și **Capello**, nu a reușit să facă nici o **breșă** în apărarea echipei Turciei, și a confirmat cu acest 0—0 de la Napoli că fotbalul italian traversează o criză tehnică de mai lungă durată.

Criză tehnică, și nu de calitate, deoarece atunci cînd îți permiți să lași afară din selecționată fotbaliști de calibrul lui **Boninsegna, Facchetti** sau **Prati**, în mod limpede nu se poate vorbi despre o lipsă de jucători. Cel mult de o abundență, care face și mai dificilă alegerea pentru echipa națională.

„Azzurrii" au fost tot timpul în ofensivă, dovadă cele 18 lovituri de colț de care au beneficiat, dar apărarea jucătorilor turci a reușit de fiecare dată să respingă acțiunile dezordonate ale atacanților italieni. Aceștia nu au reușit niciodată să-și dea seama de tactica lor greșită, să găsească modalități de pătrundere spre poarta senzaționalului portar turc **Sabri**.

Au lipsit **Mazzola** și (adăugăm noi) **Boninsegna**, care după părerea noastră ar fi putut, prin forța sa fizică, să „spargă" zidul apărării echipei oaspe. Nu este însă suficient pentru a justifica modesta evoluție a jucătorilor italieni. În plus, **Valcareggi** a schimbat — surprinzător — la pauză pe singurul jucător care ar fi

VALCAREGGI — antrenorul „squadrei azzurra"

putut, să aibă un plus de șansă în lupta cu defensiva echipei Turciei, **Chinaglia**.

Drumul spre München a devenit, astfel, mai dificil pentru echipa italiană : vor fi necesare, pentru a reuși, victorii la Istanbul și în cele două jocuri disputate pe teren propriu, împotriva Elveției și Luxemburgului. Altfel, squadra azzurra va fi nevoită să se resemneze și să lase liberă calea spre Cupa lumii, unei alte selecționate. Aceasta ar fi, prin prisma valorii intrinsece, în mod normal, formația Elveției.

Totuși, reprezentativa Italiei are încă șanse să iasă cu fața curată și din această situație dificilă...

CESARE TRENTINI

ITALIA — TURCIA 0—0

Stadionul „San Paulo" din Napoli. Zi însorită, vînt rece, teren bun, circa 85 000 de spectatori. Nici un incident demn de remarcat. Raportul cornerelor : 18—4.

ITALIA : Zoff — Spinosi, Marchetti — Agroppi, Bellugi, Burgnich — Causio, Capello, Chinaglia (min. 46: Anastasi), Rivera, Riva.

TURCIA : Sabri — Mehmet H, Zekeriya, Ozer, Muzafer — Ziya, Fuat (min. 87: Koksal) — Bulent, Mehmet I, Cemil (min. 32: Osman), Metin.

REAL MADRID ȘI O ALTĂ ECHIPĂ DE PESTE HOTARE LA TURNEUL FESTIV DE LA PITEȘTI

Anul acesta, F.C. Argeș Pitești va sărbători un important eveniment din viața sa : la 6 august se vor împlini 20 de ani de cînd a luat ființă.

Consiliul clubului va acorda acestei sărbători importanța și cadrul cuvenite, organizînd un foarte atractiv turneu internațional, cu participarea a două echipe din străinătate și două românești, dintre care una va fi, bineînțeles, F.C. Argeș.

Din informațiile pe care le deținem, rezultă că una din echipele de peste hotare va fi reputata formație a clubului spaniol *Real Madrid*. Cu prilejul partidei oficiale susținute de Real la București, în cadrul Cupei campionilor, și recent, la meciul aniversar Real — Belenense, disputat în decembrie la Madrid și la care au fost invitați președintele clubului piteștean, *P. Rapaport*, și jucătorul *Dobrin*, conducătorii madrilenilor s-au declarat de acord, în principiu, să participe la turneul de la Pitești. F.C. Argeș mai contează și pe prezența Rapidului din București, urmînd ca a patra echipă să fie una iugoslavă sau maghiară. În acest scop, F.C. Argeș a intrat în tratative cu *Ujpesti Dozsa Budapesta* și *Ferencvaros Budapesta* din Ungaria, *Partizan* și *Steaua roșie Belgrad* din Iugoslavia.

PRONOSPORT

1. Cagliari — Bologna	1,x
2. Fiorentina — Inter	1,x,2
3. Juventus — Roma	1
4. Lanerossi — Atalanta	x
5. Lazio — Napoli	1,x
6. Milan — Verona	1
7. Palermo — Ternana	1
8. Sampdoria — Torino	x,1
9. Ascoli — Como	1,x
10. Catania — Brindisi	1
11. Foggia — Varese	1
12. Lecco — Genoa	x
13. Taranto — Perugia	x

CAMPIONATE NAȚIONALE

BELGIA

F.C. Malines — Beerschot 0—0, Diest — F.C. Bruges 2—0, Cercle Bruges — Anderlecht 1—0, Standard Liège — F.C. Liège 1—0, Union St. Gilloise — Crossing 1—0, Racing White — Antwerp 3—0, St. Trond — Beringen 0—0, Berchem — S. K. Lierse 0—0.

1.	**F.C. BRUGES**	16	34—11 27
2.	**Standard Liége**	16	21—10 22
3.	**Racing White**	16	22—7 21
4.	**Beerschot**	16	23—18 19
5.	**Anderlecht**	16	26—19 18
6.	**F.C. Malines**	16	21—18 18
7.	**Cercle Bruges**	16	18—18 18
8.	**S.K. Lierse**	16	24—26 18
9.	**Antwerp**	16	19—19 15
10.	**Berchem**	16	13—13 15
11.	**F.C. Liége**	16	13—17 14
12.	**Beringen**	16	15—22 14
13.	**St. Trond**	16	9—18 11
14.	**St. Gilloise**	16	8—19 11
15.	**Crossing**	16	9—19 11
16.	**Diest**	16	14—31 8

OLANDA

F. C. Utrecht — Excelsior Rotterdam 2—0, Sparta Rotterdam — F.C. Den Haag 3—1, M.V.V. Maastricht — F.C. Den Bosch 1—1, A.Z. 67 Alkmaar — Twente Enschede 2—2, Ajax Amsterdam — Haarlem 4—0, F. C. Amsterdam — Telstar 2—0, Go Ahead Deventer — N.A.C. Breda 3—0, P.S.V. Eindhoven — F.C. Groningen 0—0, Feyenoord Rotterdam — N.E.C. Nijmegen 3—2.

1.	**FEYENOORD**	18	43—11 32
2.	**Ajax Amsterdam**	18	64—10 30
3.	**Sparta Rotterdam**	18	46—16 27
4.	**Twente Enschede**	18	22—14 23
5.	**M.V.V. Maastricht**	18	29—18 22
6.	**F.C. Den Haag**	18	25—22 20
7.	**F.C. Amsterdam**	18	25—26 18
8.	**F.C. Utrecht**	18	24—30 18
9.	**P.S.V. Eindhoven**	18	23—21 17
10.	**N.E.C. Nijmegen**	18	20—25 17
11.	**N.A.C. Breda**	18	17—27 15
12.	**Telstar**	18	18—29 15
13.	**Go Ahead Deventer**	18	19—27 13
14.	**Haarlem**	18	13—27 13
15.	**F.C. Groningen**	18	16—28 13
16.	**A.Z. 67 Alkmaar**	18	21—10 13
17.	**F.C. Den Bosch**	18	8—34 10
18.	**Excelsior Rotterdam**	18	5—38 8

PORTUGALIA

Coimbra — Guimaraes 1—0, Boavista — Atletico 3—2, Beira Mar — Benfica Lisabona 1—2, Sporting Lisabona — Farense 4—0, Barreirense — Tomar 1—0, Belenenses — F.C. Porto 2—0, Vitoria Setubal — C.U.F. 3—1, Leixoes — Montijo 1—0.

1.	**BENFICA**	18	50—8 36
2.	**Belenenses**	18	35—21 27
3.	**Sporting**	18	39—19 23
4.	**Setubal**	18	40—15 22
5.	**Boavista**	18	30—32 22
6.	**Leixoes**	18	18—22 21
7.	**Guimaraes**	18	27—21 20
8.	**Porto**	18	27—17 19
9.	**C.U.F.**	18	22—24 18
10.	**Barreirense**	18	26—42 14
11.	**Montijo**	18	16—22 13
12.	**Farense**	18	15—35 12
13.	**Tomar**	18	18—39 12
14.	**Coimbra**	18	14—32 11
15.	**Beira Mar**	18	12—34 11
16.	**Atletico**	18	20—38 7

SCOȚIA

Ayr United — Arbroath 2—0, Celtic Glasgow — Dundee 2—1, Dundee United — Hibernian Edinburg 1—0, East Five — Kilmarnock 3—0, Falkirk — Glasgow Rangers 2—4, Motherwell — St. Johnstone 1—1, Patrick Thistle — Airdrie 2—0 ; partidele Aberdeen — Dumbarton și Hearts — Morton au fost amînate.

1.	**GLASGOW RANGERS**	21	40—20 31
2.	**Hibernian Edinburg**	20	53—20 30
3.	**Celtic Glasgow**	18	50—19 30
4.	**Dundee United**	21	40—34 27
5.	**Dundee**	21	37—25 25
6.	**Aberdeen**	19	28—23 24
7.	**Hearts**	20	31—26 24
8.	**Ayr United**	21	29—36 22
9.	**East Five**	21	32—36 21
10.	**St. Johnstone**	19	32—35 18
11.	**Morton**	19	27—32 16
12.	**Patrick Thistle**	21	26—36 16
13.	**Motherwell**	20	22—33 16
14.	**Falkirk**	19	24—34 15
15.	**Arbroath**	21	27—40 15
16.	**Dumbarton**	19	24—37 13
17.	**Kilmarnock**	20	22—44 10
18.	**Airdrie**	20	19—43 7

LOTUL REPREZENTATIV CEHOSLOVAC ÎNTR-UN STAGIU DE O LUNĂ ÎN OLANDA

● SPARTAK TRNAVA SE VA PREGĂTI ÎN COMUN CU LOTUL LA ZEISST
● JOCURI AMICALE ÎN OLANDA ȘI BELGIA

PRAGA 16. — Zilele trecute a avut loc aici prima ședință din acest an a federației de fotbal, cu care prilej au fost discutate numeroase probleme legate de pregătirile echipei reprezentative în vederea noului sezon, care se anunță foarte încărcat, dat fiind faptul că Cehoslovacia are de disputat partidele preliminare din campionatul mondial.

O LUNĂ DE PREGĂTIRE ÎN OLANDA

Punctul cel mai important de pe ordinea de zi a acestei ședințe l-a constituit cel referitor la pregătirea lotului reprezentativ în perioada de iarnă. În urma tratativelor cu forul de specialitate din Olanda, s-a decis definitiv ca jucătorii selecționabili, precum și cei ai clubului Spartak Trnava, să se antreneze în comun, în Olanda, în stațiunea de la Zeisst, între 29 ianuarie și 22 februarie. În acest interval, în care se va afla la Zeisst, Spartak Trnava va servi drept sparring-partener lotului reprezentativ.

În afara jocurilor „în familie", lotul Cehoslovaciei, ca și Spartak Trnava, vor susține o serie de meciuri amicale, de verificare. Astfel, la 31 ianuarie **Spartak Trnava** va întîlni pe **Standard Liège**, iar la 6 februarie pe **Anderlecht** Bruxelles, ambele în Belgia. Lotul va disputa patru jocuri după următorul program : **la 14 februarie cu Feyenoord Rotterdam, la 16 februarie cu N.E.C. Nijmegen, la 18 februarie cu N.A.C. Breda, iar la întoarcerea spre patrie se va opri în Belgia pentru o partidă cu F. C. Bruges.**

CE VA URMĂRI ANTRENORUL JEZEK

Întrebat ce părere are despre planul de pregătire a echipei reprezentative, antrenorul acesteia, **Vaclav Jezek**, a declarat următoarele :

Dobias, unul dintre jucătorii de bază ai lotului reprezentativ cehoslovac

„Am prezentat trei variante pentru aceste pregătiri. E foarte greu de apreciat dacă cea aleasă este cea mai bună, dar socotesc că un stagiu în Olanda are avantajul că nu ne va obliga să efectuăm deplasări lungi, deci obositoare, și vom putea astfel să dedicăm majoritatea timpului antrenamentelor.

În ceea ce privește pregătirea propriu-zisă, ne vom antrena de cîte două ori și chiar trei ori pe zi. Vor avea loc și lecții de pregătire teoretică. Prima parte a stagiului o vom petrece împreună cu Spartak Trnava, care urmează să se întoarcă acasă la 12 februarie, fără jucătorii din lot. Aceasta înseamnă că la început vom putea susține mai multe jocuri-școală cu Spartak, în cadrul cărora vom folosi diferite formule de formație. În afară de aceste partide dintre noi, vom mai susține și altele, cu echipe olandeze, tot cu caracter de pregătire, avînd însă loc cu porțile închise.

Perioada de stagiu în Olanda va fi împărțită în două etape. Cît timp vom fi împreună cu echipa Spartak, vom pune accent pe antrenament și verificare. După 10 februarie și după plecarea echipei Spartak, vom urmări omogenizarea reprezentativei, prin cele patru meciuri amicale de la Rotterdam, Nijmegen, Breda și Bruges.

Va fi un stagiu deosebit de important pentru jucători, dar și pentru noi, antrenorii. Jucătorilor li se va cere un efort fizic deosebit pentru a putea intra cît mai repede în ritmul normal de joc".

În drum spre casă, Spartak Trnava se va opri la Amsterdam, pentru a urmări un meci de campionat al echipei Ajax. Cum se știe, în „sferturile" Cupei campionilor europeni, Spartak va întîlni pe Ajax.

JAN HAJEK

DIN FOTBALUL INTERNAȚIONAL

● **PELE — RETRAGERE IREVOCABILĂ PESTE DOI ANI.** Pe aeroportul din Lima a avut loc o conferință de presă ținută de o femeie, în legătură cu fotbalul. Numele ei ? Rosemarie Cholbi Nascimento, soția faimosului **Pele**. Aflată într-o escală de trei ore pe aeroportul amintit și prezența ei fiind aflată de ziariști, în scurtă vreme a fost pur și simplu asaltată de reporteri de presă, radio și televiziune. Întrebarea, mereu pusă, a fost aceea a datei retragerii soțului ei din fotbal : **„Peste doi ani, fără nici un fel de aminare**, a declarat Rosemarie, **Pele va părăsi stadionul. Hotărîrea lui este irevocabilă și una dintre cele mai vajnice apărătoare ale ei sînt ...chiar eu, reprezentantă a familiei care are dreptul să-l vadă măcar o dată pe zi pe „șeful" ei. Nici vorbă nu e, de asemenea, ca Pele să revină în echipa națională. Ar fi un lucru neserios și neonorabil să reapară după ce a spus „adio" tricoului național. Și va mai rog să credeți că știrile sînt exacte. Cînd spune o soție ceva... așa va fi...**" a încheiat cu umor **Rosemarie Cholbi Nascimento.**

● **EPILOG LA „CAZUL BANKS".** La 22 ianuarie, **Gordon Banks** va apare în fața unui judecător din **Londra** pentru a da explicații asupra accidentului de automobil a cărui victimă a fost : se știe că acel accident i-a provocat o gravă leziune la un ochi. Acesta e al doilea termen fixat de tribunal pentru depoziția lui **Banks**, la primul, celebrul internațional englez nefiind în stare să răspundă din cauză că nu era restabilit de pe urma accidentului.

● **MASCHIO, ANTRENOR AL LUI INDEPENDIENTE.** Conducerea clubului **Independiente Avellaneda** a comunicat că a încredințat direcția tehnică a primei formații fostului internațional, **Humberto Maschio.** Acesta preia formația de la **Roberto Ferreiro**, cel care a asigurat un interimat al postului după părăsirea (fără nici un fel de anunț) a clubului de către **Pedro Dellacha**, antrenorul care a dus pe **Independiente** la titlul de campioană a Argentinei și care se află acum în Spania.

● **MANCHESTER UNITED ÎN GOANA DUPĂ ÎNTĂRIRI.** Căutînd, în disperare de cauză, forțe spre a-și mai întrema formația, **Manchester United** ar dori să obțină transferarea unuia dintre cei mai buni înaintași ai lui **Celtic Glasgow, Lou Macari.** Recomandarea acestuia a fost făcută de noul manager al clubului, **Tommy Docherty** care l-a avut ca jucător în lotul reprezentativ, știut fiind că el a ocupat pînă de curînd postul de director tehnic al selecționatei Scoției.

Redacția și administrația : str. Vasile Conta nr. 16, București. Tiparul : I. P. Informația, str. Brezoianu nr. 23—25. București.

PROLETARI DIN TOATE ȚĂRILE, UNIȚI-VĂ!

FOTBAL

REVISTĂ SĂPTĂMÎNALĂ
ANUL VIII
348
MIERCURI
24 IANUARIE 1973
12 PAGINI
2 LEI

ULTIMA SĂPTĂMÎNĂ DE PREGĂTIRI LA MUNTE

Prima etapă a perioadei pregătitoare de iarnă se apropie de sfîrșit. În aceste ultime zile, ale acumulărilor nespecifice — desfășurate la munte — și destinate să asigure fundamentul de rezistență a jucătorilor pentru noul sezon competițional, continuă lupta grea cu kilometrii pentru îmbunătățirea rezistenței, cu kilogramele pentru creșterea forței la parametrii ceruți de marea performanță. La sfîrșitul acestei săptămîni, odată cu bilanțul realizărilor etapei de munte, echipele vor reveni acasă, pentru a-și desăvîrși instruirea cu mijloace specifice și pe factori ai antrenamentului legați direct de joc și competiție. Pînă atunci însă, activitatea de pregătire fizică generală este încă dominantă. Ne dovedesc acest lucru și secvențele alăturate surprinse de fotoreporterii noștri V. Bogeac și S. Bakó. Prima, ne înfățișează grupul compact al formației brașovene Steagul roșu, angajat într-un cros pe pantele din împrejurimile de la Poiana Brașov, cea de a doua, un moment de „respiro" între două curse de alergare pe zăpadă, cu componenții atacului Universității Craiova în formula (de la stînga la dreapta): Marcu, Oblemenco, Pană și Țarălungă.

se împrumută acasă.

IN ACEST NUMĂR:

● REPORTAJE DE LA PREGĂTIRILE ECHIPELOR F.C. ARGEȘ, STEAGUL ROȘU ȘI „U" CLUJ ● LA „INTERVIUL SĂPTĂMÎNII", ANTRENORUL N. DUMITRESCU ● PAGINA „INTIMITĂȚILE GAZONULUI" ● UN MATERIAL DESPRE CONCEPȚIA DE JOC A ECHIPELOR NOASTRE ● O AMPLĂ DEZBATERE PE TEMA EFICACITĂȚII OFENSIVE A ECHIPELOR DE DIVIZIA A

ÎNTERVIUL SĂPTĂMÎNII

„U.T.A. TRĂIEȘTE, ÎNTR-UN FEL, POVESTEA ECHIPEI NAȚIONALE“

NICOLAE DUMITRESCU

Antrenorul arădean Nicolae Dumitrescu nu mai are nevoie de prezentare. El este astăzi recordmanul de longevitate în cadrul unei echipe de club, fiind, în același timp, realizatorul unei performanțe greu de închipuit, concretizată prin evoluția mult peste posibilitățti a echipei sale, U.T.A., de-a lungul unui ciclu de patru ani, care i-a adus două titluri de campioană națională. Dacă mai adăugăm faptul că, în aceeași perioadă, U.T.A. a reușit să elimine din Cupa campionilor europeni pe însăși deținătoarea ei, Feyenoord, tabloul acestei performanțe se completează.

Nicolae Dumitrescu III a fost și este un antrenor al cărui echilibru își pune amprenta pe toate acțiunile. Prezența lui în cadrul **interviului** de astăzi se reclamă de la sine. Într-un moment în care luările de poziție față de evenimentele recente poartă deseori amprenta improvizației și a gestului spontan, părerile lui Nicolae Dumitrescu III ni se par binevenite.

— Cum apreciați momentul actual în fotbalul nostru ?

— Un moment actual, sau mai bine zis, caracterizarea lui nu poate eluda problema fundamentală, adică a bazei de masă. Din acest punct de vedere, ca unul care, în ultimele luni, mai ales, am avut prilejul să ies din cadrul strict al echipei și să revăd fotbalul nostru pe diferite trepte, am constatat din nou că fotbalul este din ce în ce mai puțin o preocupare de fond a copiilor noștri. În general, fotbalul a rămas în curțile școlilor profesionale, fiind iubit, ca și ieri de altfel, de copii cu mai puține posibilități materiale. Dacă te uiți pe lista unui centru de juniori și copii, de pildă, și-ți cobori privirile pe rubrica profesiei tatălui, regăsești cu insistență profesiuni ca strungar, timplar, curelar, feroviar. Din cînd în cînd, apare la această rubrică cîte un plutonier. Cred că în fotbalul nostru există, astăzi, vreo 5—6 copii de ingineri și doctori. Ceilalți 20 000 sau 50 000, cifra n-are importanță, provin din părinți care au meserii care se termină în AR. De ce spun toate acestea ? Pentru că e momentul să ne dăm seama că acești copii fără posibilități deosebite trebuie ajutați, stimulați ca viitori jucători de performanță. Cred că fotbalul are această obligație, mai ales în condițiile în care el este părăsit de foarte mulți copii, îndrăgostiți tot mai mult de tenis sau de volei, adică de sporturi în care contactul fizic dur este exclus.

— Ce părere aveți despre schimbarea intervenită la conducerea tehnică a echipei naționale ?

— Viața este mai puternică decît fotbalul. Iată și motivul pentru care fotbalul e la discreția vieții. Mie mi se pare că ceea ce s-a întîmplat este normal. Asta nu mă împiedică să fiu în continuare un admirator al lui Angelo Niculescu. Cineva îmi spunea că e o contradicție în comunicatul care s-a dat, unde, după ce i se aduc o serie de mulțumiri lui Angelo Niculescu, se anunță eliberarea lui. Vreau să fiu încă o dată foarte clar. Angelo Niculescu a făcut o selecție foarte bună. A reușit o asamblare de asemenea, bună. A fost consecvent cu ideea sa tactică. Cîți dintre antrenorii noștri pot face mai mult ? Cînd vorbesc de consecvență, nu înseamnă că, automat, sînt în totul de acord cu concepția de joc a lui Angelo Niculescu. Nu este exclus ca această concepție să fi dus la rezultatele bune obținute în acești cinci ani. În ceea ce mă privește, socotesc că profesorul Angelo Niculescu a imaginat o tactică lucrativă, valorificînd posibilitățile de moment ale jucătorilor, dar asta a împiedicat, pe de altă parte, lucrul în perspectivă. După părerea mea, fotbalul nu poate fi jucat pe spații mici, așa cum a jucat în ultimul timp echipa noastră națională. Abuzul de joc lateral nu mi se pare ceva firesc. În general, pasele firești sînt cele în profunzime sau, dacă vrei, în diagonală. Această idee tactică a echipei naționale, care poate că a stat la baza unora dintre rezultatele bune și mai ales onorabile, a sfîrșit prin a fi o frînă, o frînă care, datorită personalității antrenorului, s-a extins și asupra unora dintre echipele de club, generînd un fenomen de ansamblu.

— Credeți că am fi putut juca mai direct, mai în viteză, așa cum promite noul antrenor al echipei naționale ?

— Nu știu dacă termenul „mai în viteză“ este cel mai exact. Cred însă că, mai ales în ultimul timp, am ajuns să jucăm „mărunt“, în vechiul stil al Europei Centrale, cu pase scurte, lipsite de respirație. Acest mod de a juca nu cred că convine temperamentului românesc. Renunțarea prea netă la jocul pe extreme mi se pare un pas înapoi, chiar dacă se invocă unele exemple celebre, ca de pildă jocul echipei Angliei în 1966. Dacă vreți, U.T.A. n-a renunțat niciodată la jocul extremelor, deși aș putea să spun că nici n-am avut extreme. Am căutat însă să joc pe extreme chiar cu Sima, și chiar cu Both. Te rog să mă crezi, dacă aș fi avut o extremă ca Bindea, aș mai fi cîștigat încă două campionate.

— Poate că Angelo Niculescu a avut dreptate lansînd cu zgîrcenie unele vîrfuri de atac care pierdeau foarte repede mingea.

— Este posibil. Dar această zgîrcenie a făcut pînă la urmă ca totul să devină o manieră, iar Dobrin și Dumitrache — vîrfurile risipitoare, la care te referi, probabil — să continue să existe doar prin nume. De altfel, nu fac o distincție precisă între fotbalistul care joacă mingea și cel care joacă... jocul. Primul operează doar cu mingea. Al doilea este un jucător care operează cu mingea, cu partenerul, cu adversarul, cu faza și cu multe alte elemente. Pentru mine, jucătorul care operează doar cu mingea nici nu există. El este iubit în tribună, dar asta nu spune nimic. În general, jucătorii care vor să delecteze tribuna, joacă pe timpul doi sau chiar pe timpul trei, cînd fotbalul modern este cam de multișor un sport de timpul unu. Nu cunosc fotbalist mare care să-și permită o singură zorzoană în timpul jocului. Acesta este și motivul pentru care îi stimez în cel mai înalt grad pe jucătorii completi de tipul lui Di Stefano sau Bobby Charlton. Aș vrea să adaug că pînă și artiști consacrați, de forța unui Pele sau Cruyff, nu-și permit să jongleze gratuit cu balonul.

— Ce credeți că va aduce nou Valentin Stănescu ?

— Îl cunosc bine pe Valentin. Am jucat cu el în echipă. Nu știu ce va aduce nou, dar știu că el trebuie să reprezinte noul, indiferent dacă vrea sau nu vrea asta. El a venit într-un moment în care „vechea trupă“ a obosit. A obosit în mod obiectiv. Au obosit-o succesele, au obosit-o satisfacțiile, călătoriile. Dacă vrei, Angelo Niculescu nu mai este antrenor pentru că a știut să-și stoarcă foarte bine echipa. E un proces obiectiv. Poate că ar fi reușit să-și refacă propria-i echipă, dar, oricum, un om proaspăt, neuzat, are mai multe șanse, mai ales dacă seamănă puțin cu Falstaff, așa cum l-ai poreclit cîndva pe Valentin, acest om foarte dinamic, și, din fericire, nu prea reflexiv, adică exact ceea ce cere momentul de față.

— Cum ați proceda dacă ați fi la conducerea echipei naționale ? Ați încerca să aruncați din nou în luptă vechea trupă ? Ați face o echipă complet nouă ?

— E foarte ușor să dai sfaturi. Eu îl admir pe Valentin, pe bunul meu prieten „Reglement“, că a preluat echipa. Acesta a fost un gest de curaj, care spune mult. Iată de ce sfaturile mele păstrează doar valoarea unor rînduri de interviu. Cred că Valentin intuiește foarte bine momentul de astăzi. El știe că în lotul pe care l-a comunicat există destui „sătui“ și destui „flămînzi“ de fotbal. A merge cu sătuii nu e bine. A merge doar cu flămînzii, iar nu e bine. Cred că acest foarte bun cunoscător al vieții fotbalului va ști să-i păstreze pe cei care se înscriu în afara ambelor categorii. După părerea mea, Răducanu (oricît ți s-ar părea de ciudat), Dinu, Boc, Dumitru și (poate) Dembrovschi sînt jucătorii care știu să nu se sature. În schimb, există cîțiva care mai pot fi urniți cu destulă greutate. Am convingerea că Valentin va apela la flămînzi de tipul lui Sameș, Beldeanu, Aelenei și Marcu. Din cîte îl cunosc, el ar arunca în luptă echipa : Răducanu — Sătmăreanu, Boc, Sameș, Deleanu — Dumitru, Dinu, Beldeanu — Aelenei, Dumitrache, Marcu. Țin să precizez că pe Dumitrache o să-l păstreze pentru că, deocamdată, nu are altul. Mi-am permis să prezint această echipă — fără să fi stat de vorbă cu el — pentru că „Reglement“ are destulă fantezie ca să interpreteze cum se cuvine această părere a unui prieten. Știu că nu este un om influențabil și că e oricînd capabil să facă exact pe dos, dacă socotește că o să iasă mai bine. De altfel, această conversație liberă pe care o port se datorează și dorinței de a juca fotbalul mai mult cu cărțile pe față. Există în fotbalul nostru prea multă dădăceală, la toate capitolele. Acestei atmosfere îi cad victime și jucătorii. Stagiile de pregătire, mesele la ore fixe, poate prea fixe, trezirile în colectiv, cinematografele „cu grupul“ — toate acestea îl fac pe jucător să nu mai aibă probleme, iar cînd ajunge pe teren, el continuă să resimtă nevoia dădăcelii într-un loc în care dădăceala nu mai e posibilă. Știu că unii dintre colegii mei îmi vor replica direct că sînt un idealist. Îmi dau seama că există un risc la început. Dacă-i lăsăm pe jucători, o să se înmulțească, un timp, cazurile de dolce vita, dar obligația antrenorului este de a depista, nu numai cu ajutorul controlului medical, aceste abateri. Sînt convins că în timp lucrurile se vor rezolva. În fond, un om care obișnuiește să bea la volan se vindecă, pînă la urmă, cu sau fără avarii. Eu contez foarte mult pe acest proces (poate de lungă durată), care va trebui să ducă la succes. În orice caz, vechea vorbă din bătrîni care spune că e bine să știi să te descurci singur devine capitală în fotbalul modern.

— Ce face U.T.A. ?

— U.T.A. trăiește într-un fel povestea echipei naționale. După Feyenoord a venit și vremea lui 2—4 cu Jiul acasă. Diferența e că o echipă de club nu are mijloacele necesare unei refaceri radicale. Iată de ce o să trebuiască să ne cîrpim singuri, să ne învigorăm singuri.

— Cum ?

— Într-o seară, la Londra, cînd, după un joc foarte frumos, am deschis scorul în meciul cu Tottenham, timp de cîteva minute englezii au aruncat mingea în tribună, ca să tempereze elanul jucătorilor mei. La U.T.A. vor rămîne cei care vor ști să găsească în această amintire elanul necesar unei primăveri pe care o sperăm frumoasă.

Ioan CHIRILĂ

● FOTBALUL SE NAȘTE IN CURȚILE ȘCOLILOR PROFESIONALE, SĂ AJUTĂM ACEST REZERVOR ● ANGELO NICULESCU — O FRUMOASĂ ETAPĂ DEPĂȘITĂ ● FOTBALISTUL CARE OPEREAZĂ DOAR CU MINGEA NICI NU EXISTĂ ● CEVA DESPRE „SĂTUI“, „FLĂMÎNZI“ ȘI... POSEDAȚI DE FOTBAL ● DOLCE VITA — O FORMĂ DE VIAȚA CARE TREBUIE SĂ MOARĂ SINGURĂ.

DIALOG CU CITITORII

● CINE VREA UN FUNDAȘ ? Mă numesc Dorel Chiriac, iubesc foarte mult fotbalul și-l practic, jucînd la echipa I.C.A.R. din categoria „Promoție“. Secretele acestui atît de îndrăgit sport am început să le cunosc la Palatul Pionierilor din Capitală, unde l-am avut profesor pe Dumitru Matei, iar colegi de echipă pe Alecu și Petreanu. De ce m-am hotărît să vă scriu, spunîndu-vă toate acestea ?...“

— De ce ?

„Vedeți, îmi vine cam greu să răspund. Totuși... Am o mare dorință. Aș vrea să fiu văzut la lucru de un antrenor dintr-o categorie superioară. Simt și sînt convins că pot ceva mai mult. N-aș vrea să considerați acestea ca o lipsă de modestie. Să mă vadă la lucru într-un meci, două, după care să-mi spună ce părere are...“.

— Cine are nevoie de un fundaș stînga ?

● NAVETIȘTI LA BABADAG. Printre scrisorile sosite la redacție, una — semnatarul ei fiind medicul veterinar **Dumitru Toma**, din comuna Slava Cercheză (Tulcea) — ne-a atras în mod deosebit atenția, cititorul nostru punînd în discuție o problemă de importanță majoră pentru modul cum se face instruirea la unele echipe. Astfel, ni se relatează că, de cînd a promovat în Divizia C, în vara anului 1971, Granitul Babadag n-a reușit să ofere simpatizanților ei rezultate și jocuri de bună calitate care s-o îndepărteze de zona periculoasă a retrogradării. **„Jucători talentați are, o bază sportivă frumoasă are, conducerea secției se preocupă de soarta jucătorilor. Cu toate acestea, echipa bate pasul pe loc. Cauza e una singură : schimbarea antrenorilor. Pe lîngă faptul că, într-un an și jumătate, pe la Granitul s-au perindat cam mulți tehnicieni de prin Constanța, Tulcea, București chiar, nici unul n-a locuit în Babadag, toți făcînd naveta. Vin marți, pleacă joi. Poate că unii nici n-au întrunit condițiile cerute pentru a antrena o formație de Divizia C...“.**

— Or fi avut sau nu dreptul să antreneze echipa, asta e o treabă care interesează mai puțin. Esențial, în cazul de față, ni se pare faptul că asociația n-a reușit, de atîta vreme, să găsească un antrenor de prin părțile locului dornic să facă din Granitul o echipă de... granit. Mai ales că, din cîte am înțeles, condiții există.

● DE LA DEMBROVSCHI, LA C.F.R. CLUJ. „De ce-i ridicați în slăvi pe Dembrovschi ? Pe mine unul nu mă entuziasmează — afirmă categoric bucureșteanul **Ștefan D. Păun. Dar, pesemne, fiecare cu gusturile lui...“.**

— Nu-i vorba de gusturi, ci de valoare. Dembrovschi este una din valorile fotbalului nostru. Recunoscută ca atare. Și în Mexic, unde a fost considerat ca unul dintre cei mai buni jucători. De cîte ori nu apare în formația Sport Clubului, jocul acesteia nu mai are claritate, ofensiva la poarta adversă slăbește, întregul mecanism... scîrțîie. Dembrovschi e o rotiță-cheie în angrenajul echipei. Ca Dobrin la Pitești, ca Anca la „U“, ca Oblemenco la Craiova, ca Pescaru la Steagul roșu sau Dinu la Dinamo. Și cu asta am spus totul.

„Pe mine altceva mă entuziasmează : C.F.R. Cluj. Care-i misterul saltului făcut de Roman, Țegean, Cojocaru, Petrescu ?“.

— „Misterul C.F.R.“ poate fi explicat prin : **seriozitate, tenacitate, spirit de sacrificiu, muncă, talent și priceperea antrenorilor.**

● ASIGURĂRI NI S-AU DAT, SĂ AȘTEPTĂM RETURUL. Nicolae Lăzărescu, din Făgăraș, cu toate că face parte din grupul suporterilor echipei Chimia, nu poate fi de acord, sub nici un motiv, cu gesturile de nesportivitate ale unor jucători făgărășeni. **„La meciul cu Metalul Drobeta Tr. Severin, ultimul pe care l-a susținut echipa pe teren propriu în turul campionatului, înaintașii Chimiei l-au faultat tot timpul pe portarul oaspeților, Constantin, care, de fiecare dată, s-a ridicat de la pămînt, fără să protesteze, reluîndu-și locul în poartă și apărînd excelent. Echipa noastră a fost sancționată, de mai multe ori, pentru joc dur și nesportivitate. Dar de ce trebuie să se ajungă pînă la suspendări ?...“.**

— Și în revista noastră a apărut un material pe această temă. Toți factorii răspunzători de soarta Chimiei s-au angajat ferm să desfășoare, pe viitor, o muncă educativă mai susținută cu jucătorii, să sprijine mai mult echipa. Posibil deci ca, în returul campionatului, Chimia, pățită, să-și vadă mai mult de... jocul ei, decît de intimidarea adversarilor.

● PE SCURT. Gh. Neguț (com. Aluniș, Prahova) : 1. Dan Coe joacă la echipa belgiană Antwerp. 2. Dumitru a apărut la rubrica „prim-plan“ : **Alex. Hrițcu** (București) : Mulțumim pentru sugestii ; **V. Neagu** (Cîmpulung Argeș) : Nu publicăm aritmogrife ; **N. Neagoe** (Plenița, Dolj) : 1. Dinamo, Steaua și Rapid sînt echipe de forțe sensibil egale. 2. U.T.A. — str. Poetului nr. 1, Arad, iar F. C. Argeș — str. Horia, Cloșca și Crișan nr. 15, Pitești ; **Iou Juncu** (Zimnicea) : La acordarea notelor jucătorilor, cronicarii consultă observatorii federali ; **David Toma** (Constanța) : Răducanu este născut în București.

UN AMPLU ŞI FRUCTUOS DIALOG CU OAMENII MUNCII

Evenimentul politic de o covîrşitoare importanţă al săptăminii trecute l-a constituit vizita efectuată de secretarul general al partidului, tovarăşul NICOLAE CEAUŞESCU, în judeţele Vaslui şi Iaşi. Expresie elocventă a adîncului democratism care caracterizează orînduirea noastră socialistă, viaţa politică a ţării, această vizită — asemenea tuturor celorlalte întreprinse cu o deosebită frecvenţă în ultimii ani — se circumscrie stilului personal de muncă al secretarului general al partidului, practicii sale consecvente de lucru, în cadrul căreia dialogului cu poporul, întîlnirilor cu cadrele şi oamenii muncii din diferite domenii de activitate li se atribuie o foarte mare însemnătate.

Punînd într-o puternică lumină profundele transformări petrecute pe aceste meleaguri în anii construcţiei socialiste — ca rezultat al politicii partidului de industrializare socialistă, de ridicare economico-socială şi culturală a tuturor judeţelor, de repartizare armonioasă a forţelor de producţie pe întregul teritoriu al ţării — vizita tovarăşului NICOLAE CEAUŞESCU în cele două judeţe din Moldova, care a cuprins în itinerariul său centre şi unităţi cu profiluri de o mare diversitate —

AGENDA POLITICĂ A SĂPTĂMÎNII

uzine metalurgice, chimice, fabrici textile şi de confecţii, institute de învăţămînt superior şi de cercetare ştiinţifică, obiective social-culturale — a avut caracterul unei imense consfătuiri de lucru cu zeci de mii de participanţi — muncitori, ţărani cooperatori, tehnicieni şi funcţionari, intelectuali, oameni de ştiinţă şi cultură, studenţi, elevi — asupra tuturor problemelor care se pun fie în actualitatea imediată, fie în perspectivă. În discuţiile avute, secretarul general al partidului a fost asigurat că toate eforturile, întreaga putere de creaţie a oamenilor muncii din cele două judeţe sînt concentrate pentru îndeplinirea exemplară a sarcinilor de plan pe anul 1973, pentru înfăptuirea angajamentului patriotic de realizare a cincinalului înainte de termen. Totodată, aceste discuţii s-au soldat cu recomandări practice şi eficiente din partea tovarăşului NICOLAE CEAUŞESCU, cu măsuri concrete, gospodăreşti, în fiecare din unităţile vizitate, care vizează îmbunătăţirea activităţii în ansamblul ei.

Sintetizînd concluziile şi învăţămintele desprinse cu prilejul vizitei — care depăşeşte cadrul local, dobîndind semnificaţii de ordin general, pe planul întregii ţări — ampla cuvîntare rostită de tovarăşul NICOLAE CEAUŞESCU în încheierea lucrărilor conferinţei organizaţiei judeţene Iaşi a partidului reprezintă un cuprinzător şi concret program de activitate, care direcţionează căile şi pîrghiile de acţiune în vederea înfăptuirii obiectivelor stabilite de Congresul al X-lea, de Conferinţa Naţională a P.C.R. din vara anului trecut şi de Plenara din noiembrie 1972 a Comitetului Central al partidului, a îndeplinirii cincinalului înainte de termen.

Ca de fiecare dată în asemenea împrejurări, locuitorii din cele două judeţe vizitate au făcut tovarăşului NICOLAE CEAUŞESCU o caldă şi entuziastă primire, exprimîndu-şi, astfel, ataşamentul fierbinte pentru întreaga politică, internă şi externă, a partidului, sentimentele de dragoste şi stimă faţă de cel care, cu neobosită grijă şi înaltă responsabilitate, conduce destinele naţiunii noastre pe calea făuririi societăţii socialiste multilateral dezvoltate, a ridicării României pe cele mai înalte culmi ale progresului şi civilizaţiei.

OBIECTIVUL ECHIPEI NAŢIONALE ÎN ACEST AN IMPUNE:

UN PLUS DE EXIGENŢĂ, LA TOATE EŞALOANELE!

După numirea noului antrenor şi alcătuirea unui lot reprezentativ lărgit, cuprinzînd 25 de jucători, planul de acţiuni al F.R.F. în legătură cu echipa naţională a cuprins — după cum s-a anunţat — o scurtă reunire a lotului, la Bucureşti.

Această primă întrunire a selecţionabililor (la care au participat membri ai Biroului federal, precum şi antrenorii echipelor divizionare A) a avut ca scop prezentarea noului colectiv tehnic de conducere, expunerea şi discutarea programului de pregătire pentru primele acţiuni ale lui 1973, prezentarea sarcinilor lotului reprezentativ în acest an de activitate şi a obiectivelor sale de performanţă.

În acelaşi timp, şedinţa la care ne referim (ţinută joi după-amiază la sediul F.R.F.), a prilejuit şi o amplă şi aprofundată trecere în revistă a activităţii depuse de lotul reprezentativ în anul trecut, cu precădere în a doua sa jumătate, cînd atmosfera din lot, modul cum el şi-a desfăşurat acţiunile au fost nesatisfăcătoare, reflectîndu-se, firesc, şi în rezultatele care — după cum se ştie — au făcut ca startul echipei României în preliminariile C.M. să fie necorespunzător aşteptărilor.

De fapt asistînd la această şedinţă de lucru, ne-am putut da seama că ea se înscrie pe linia unei acţiuni mai largi, iniţiate de F.R.F. pentru îmbunătăţirea activităţii fotbalistice din ţara noastră, şi pe care forul de specialitate a inaugurat-o, încă din primele zile ale lui ianuarie prin consfătuirea cu antrenorii, ţinută în sala Dinamo cu prilejul cursului de perfecţionare a acestora, despre care revista noastră a scris pe larg la timpul cuvenit.

De ce spunem acest lucru?

Pentru că şedinţa a prilejuit **o dezbatere, profundă şi exigentă a unor probleme de fond nu numai ale lotului ci ale întregii activităţi în această importantă şi populară ramură sportivă,** a cărei reală îmbunătăţire nu poate veni decît de la instaurarea unui **climat de muncă fără nici un fel de favoare făcută îndulgenţei şi delăsării, întronarea unei discipline ferme în întreaga activitate fotbalistică** (pregătire în antrenament + organizarea vieţii jucătorilor), **extirparea atitudinilor concesive.**

Cum era şi normal, prezentarea sarcinilor din acest an, schiţarea coordonatelor principale ale **cotiturii** care se impune, trebuia să pornească de la o relevare a stărilor de fapt nesatisfăcătoare din trecutul apropiat. Lucru pe care l-a făcut, în cuvîntul său, preşedintele F.R.F., tov. **Mircea Angelescu.** Bineînţeles, nu înainte de a sublinia meritele jucătorilor din lot, cu vechi state de serviciu, care prin efortul lor din ultimii ani au adus fotbalului nostru succese de necontestat, şi nu înainte de a-şi exprima convingerea că noii jucători introduşi în lot vor găsi, în unele cazuri performanţe, îndemnul şi stimulentul pentru viitoare evoluţii de succes.

Care au fost carenţele manifestate, în ultima perioadă a anului trecut, în activitatea lotului? Vom încerca o prezentare succintă, sistematizată, deoarece acest aspect a fost pe larg dezbătut, recent, în presa cotidiană:

• Lipsa de mobilizare, dezinteresul, atitudinile de blazare şi suficienţă apărute la mulţi din componenţii lotului, ceea ce a dus la evoluţii departe de valoarea reală a fotbalului nostru şi la rezultate sub aşteptări (meciurile cu Austria, Finlanda, Albania, jocul cu selecţionata diviziona ră din Israel);

• carenţe disciplinare (neprezentarea sau prezentarea cu întîrziere la convocările lotului);

• manifestări incompatibile cu răspunderea pe care o comportă selecţionarea în echipa naţională (nerespectarea indicaţiilor de joc, lipsa de răspundere şi atenţie în faze, întreţinerea unor discuţii nejuste şi a unei atmosfere de revendicări, în dauna concentrării spre o pregătire cît mai bună, slăbirea randamentului la „naţională" din cauza unor situaţii personale legate de activitatea la club);

• automulţumirea unor jucători (ceea ce a dus la complacerea în mediocritate, la randament plafonat), precum şi tendinţa de a justifica rezultatele slabe prin tot felul de scuze, una mai lipsită de temei decît alta;

• unii jucători de bază n-au dus, în afara activităţii din cadrul lotului, o viaţă corespunzătoare cerinţelor refacerii după efort, în timp ce la alţii — şi, din păcate, chiar dintre cei mai tineri — sînt condamnabile atitudinile de vedetă, nerespectarea normelor de viaţă sportivă, nesocotirea indicaţiilor antrenorilor.

Această stare de lucruri a reclamat o fermă intervenţie a federaţiei, cu atît mai mult cu cît s-a apreciat că aspectele negative relevate în legătură cu lotul sînt, de fapt, caracteristice pentru un cerc mai larg de jucători, sînt prezente în fotbalul nostru într-o măsură care trebuie să dea de gîndit. În acest spirit trebuie interpretată şi hotărîrea Biroului federal de a da **un ultim avertisment jucătorilor Necula Răducanu, Nicolae Dobrin şi Florea Dumitrache,** în sensul că în cazul repetării, în decursul acestui an, a abaterilor în activitatea şi comportarea lor, li se va ridica dreptul de a mai activa în eşalonul diviziona r, ei putînd practica fotbalul doar în campionatul orăşenesc. De altfel, nu numai aceşti jucători, ci şi alţii au fost citaţi la diverse din aspectele critice de mai sus, în legătură cu atitudinile sau manifestările necorespunzătoare din ultimul timp (Adamache, Dinu, Dumitru, Deleanu, Neagu, Dembrovschi, Domide, Beldeanu, Hajnal, Marcu etc.) aşa încît şedinţa de săptămîna trecută, critica severă la care a fost supusă activitatea lotului n-au suferit deloc de lacuna... generalităţii sau abstracţiunii. Dimpotrivă, felul ascuţit cum au fost puse problemele, hotărîrea federaţiei de a trece la măsuri energice, cuvîntul unora dintre fotbalişti, toate acestea au probat, că, într-adevăr, la lotul naţional nu este vorba, în acest început de an, despre **o simplă schimbare de antrenor ci de măsuri pe toate planurile, care urmăresc să asigure îmbunătăţirea întregii activităţi a echipei naţionale, creşterea potenţialului său, pentru ca obiectivul propus — calificarea la turneul final al C.M. din 1974 — să fie atins.**

Şedinţa de lucru a Biroului federal cu lotul reprezentativ a dezbătut în principal problemele interne ale lotului, dar — în largă măsură — a abordat şi **probleme de interes mai larg, ale întregului nostru fotbal,** pornindu-se de la ideea, cu totul justificată, că echipa naţională nu poate fi despărţită de contextul în care ea trăieşte şi se dezvoltă, fotbalul practicat în campionat.

Iată, mai jos, în aceeaşi formulă sintetică folosită mai înainte, cîteva linii directoare (reieşite din şedinţă) atît legate de activitatea lotului, cît şi de aspecte mai largi din fotbal:

• Atingerea performanţei cere muncă serioasă, devotată, disciplină strictă, simţ de răspundere mereu treaz atît din partea jucătorilor cît şi a antrenorilor;

• De pregătirea şi buna prezentare în competiţii a echipei naţionale răspund nu numai antrenorii lotului ci şi toţi antrenorii cluburilor care furnizează jucători.

• Între responsabilii direcţi ai echipei naţionale şi antrenorii de Divizia A trebuie să se stabilească o conlucrare sinceră, reală, fructuoasă care să contribuie la găsirea operativă şi eficientă a tuturor soluţiilor legate de bunul mers al „unsprezecelui tricolor" şi al fotbalului românesc.

• Modul de desfăşurare a campionatului intern, nivelul tehnic şi disciplinar al acestuia trebuie să creeze premisele cele mai favorabile alcătuirii unei echipe naţionale puternice. Obiectivul calificării pentru turneul final al C.M. trebuie să mobilizeze, deci, întreaga noastră mişcare fotbalistică (jucători, antrenori, conducători de cluburi, arbitri).

• Aprecierea întregii activităţi a Diviziei A, răsplata eforturilor depuse de jucători, antrenori, cluburi, se va face diferenţiat, în raport cu contribuţia acestora la atingerea obiectivului echipei reprezentative.

• Este necesar ca poziţia exigentă a federaţiei, manifestată în şedinţa de săptămîna trecută, să fie continuată cu fermitate şi consecvenţă. În acelaşi timp, este util ca şedinţe de acest fel, în acelaşi spirit, să fie ţinute acum, în preajma reluării activităţii, la fiecare echipă de Divizia A, luîndu-se măsuri energice şi care să fie aduse la cunoştinţa opiniei publice.

După prima reunire din acest an componenţii lotului naţional s-au întors la cluburile lor unde îşi continuă, la această oră, pregătirile. De asemenea, antrenorul Valentin Stănescu se află într-o deplasare, în cadrul căreia trece pe la mai multe echipe de Divizia A, pentru a-i urmări pe selecţionabili „pe viu" în această perioadă de acumulări decisive înaintea sezonului competiţional. Ţinem, în aceste zile, să mai precizăm, să atragem atenţia, că toţi componenţii lotului de 25 de jucători au obligaţia să se pregătească cu maximă seriozitate, pentru ca oricare dintre ei (chiar după ce acest lot lărgit va suferi unele reduceri) să fie apt oricînd de a răspunde chemărilor la lot sau chiar la echipă.

După cum se vede, fotbalul nostru se află la începutul unui drum dificil, plin de încercări grele şi, prin urmare, angajînd răspunderi majore. Pentru atingerea obiectivelor sale din acest an este nevoie de un puternic angajament comun al tuturor celor ce activează în acest sport, de o deplină mobilizare de forţe şi capacităţi, de muncă neîntreruptă, devotată.

CARNETUL SCRIITORULUI

EUGEN BARBU

DEOCAMDATĂ...

Deocamdată se fac declaraţii.

Lotul a fost reunit, a venit toată **lumea bună** a fotbalului nostru, s-au făcut poze, presa manifestă un optimism de sezon. La cluburi **se trage tare,** potrivit reportajelor, noul antrenor federal, Valentin Stănescu, a mers la Braşov şi a observat un meci, Lucescu, ca totdeauna a binevoit a spune ziariştilor cîtă dragoste de balon are încă...

Totul e sanitar, parcă-ţi vine să-ţi scoţi şapca şi să zici: „Sărut-mîna"...

Mai e şi Răducanu. El s-a aşezat în banca întîi la fotograf să vadă lumea că a fost readmis în clubul **tricolorilor.** În ordinea preferinţelor, Iordache, care ar trebui de fapt să fie numărul 1, măcar pentru talentul şi seriozitatea lui, se află pe locul 3, adică rezervă a lui Adamache, care şi Adamache a redevenit rezerva lui Răducanu.

Dar să punem mai bine punctul pe i...

Dacă noul antrenor al **naţionalei** vrea să scoată rezultatatele pe care le scontăm cu toţii trebuie să aibă curaj. Cum ştie o lume întreagă, el are temperament. Se vorbeşte de duritatea sa, de decizia în ce priveşte enunţarea unei formaţii, dar asta nu este egal curaj.

O să mă explic.

Dacă Valentin Stănescu era curajos, cum bănuim că va fi în cele din urmă, **începea prin a miza pe o formaţie care promite,** nu pe o formaţie care a confirmat.

Vreau să zic mai pe şleau că, de pildă, formula cu Deleanu şi Sătmăreanu este depăşită. Ei au fost şi rămîn jucători foarte buni, dar, iată că s-au ivit Tănăsescu şi Hajnal care pot lua locul acestor veterani...

În declaraţiile făcute presei, noul antrenor federal vorbeşte despre o linie de fundaşi centrali, Boc — Dinu. Formula e mai sigură decît aceea Boc — Antonescu, la care s-a renunţat. La drept vorbind, nici acum nu pricep de ce este sacrificat mereu acest Dinu care a arătat de nenumărate ori că este un mijlocaş ofensiv. Şi care a şi marcat de multe ori. Lui Dinu nici nu-i place să joace pe post de apărător deşi deţine calităţi defensive considerabile, şi-atunci de ce să-l ţinem acolo ca pe un dulău rău în zgardă cînd **răutatea** lui ar fi foarte folositoare înainte, în faţa careului adversarilor? Antonescu mi s-a părut foarte bun anul trecut şi nu pricep de ce cu o trăsătură de condei s-a trecut peste el. De ce nu este adus la lot şi încercat, pentru că ne aflăm doar în epoca de încercări şi dacă e pe încercate, să încercăm şi un **„turkestan"** de Constanţa...

În locul lui Valentin Stănescu mi-aş pune şi problema lui Anca şi mai ales a lui Radu Nunweiller. Primul nu cred că are stofa cerută de un lot de super clasă. E un jucător foarte muncitor şi serios, dar uitaţi-vă cum aleargă... Al doilea este un om care a adus mari servicii naţionalei, dar mai ales unei alte concepţii pe care dacă Valentin Stănescu vrea s-o depăşească, trebuie să renunţe la acest cărător de mingi. El are nevoie de jucători de tipul Dumitru-Dinu, adică de oameni care ştiu să deschidă la timp şi în adîncime, cu pase de 40 de metri pe înaintaşi, lucru de care Angelo s-a ferit ca dracu de tămîie.

Şi pentru că am ajuns la jocul ofensiv, aici trebuie spus că şi înaintarea, după noua concepţie, trebuie să-şi găsească nişte jucători rapizi, nişte oameni înfometaţi de gol. Nu sînt pentru tipul de tanc care sparge apărarea pentru că nu se mai poartă. Mi-este însă şi teamă de ceea ce se prefigurează încă de pe acum: o înaintare de dribleuri. Driblingul se pare că a rămas singurul antidot pentru apărările aglomerate, dar asta nu e suficient. Ne trebuie şi jucători care să fructifice simplu, fără multe înfloriturl ceea ce creează alţii prin fantezia lor. Aici dacă Dumitrache şi-ar reveni ar fi ideal. Dacă Dobrin ar ţine mai puţin mingea (la drept vorbind eu l-aş folosi pe piteştean la mijlocul terenului, acolo de unde el scoate balonul şi-l trimite magistral la partener prin faimoasele sale pase care i-au adus atîta glorie) şi dacă Lucescu ar mai întîrzia cu cinci ani, am avea o echipă mare.

Aşa tragem nădejde numai, ca spinul de barbă...

UN DEBUT TÎRZIU, DAR SPECTACULOS

„Cine ești dumneata, Tudorie ?", „Unde ai jucat pînă acum ?". „De unde ai venit și cum de ai ajuns la Petrolul ?"...

...Cîți dintre dv. stimați cititori nu și-au pus măcar una din aceste întrebări (firești, desigur), cînd au întîlnit numele acestui fotbalist în echipa petrolistă, unde a debutat fără mari încercări, fără a staționa pe banca rezervelor și a jucat turul campionatului de parcă ar fi fost în Divizia A de cînd lumea ?

★

...Timișul de Sus. Locul de pregătire a fotbaliștilor ploieșteni. Am profitat de ocazia ivită și într-una din seri am stat de vorbă cu **Constantin Tudorie**, fundașul central creditat de Ilie Oană. L-am rugat să ne spună cîteva lucruri despre el, să ne facă o sumară biografie sportivă. Și Tudorie, un băiat bine pregătit, n-a stat nici un pic pe gînduri, începînd să-și depene viața.

— M-am născut la Ploiești, la 1 aprilie 1949. Să știți că nu sînt un musafir nou al fotbalului. La 10 ani am fost legitimat la copii, la Școala sportivă din Ploiești. N-am uitat nici primul antrenor. El se numește T. Vieru. În 1964, am fost promovat la juniori, iar în 1966 selecționat în lotul județean de juniori, cu care am participat la tabăra de la Pitești. Acolo, însă, în al doilea meci m-am accidentat și cinci luni de zile am fost nevoit să stau pe tușă. Exact în perioada mea de lansare. După aceea, fără vreun antrenament special, de dragul fotbalului, am jucat trei luni la Feroemail, în campionatul județean. În această perioadă mi-am văzut de carte și în 1967 mi-am luat bacalaureatul la Liceul „N. Bălcescu". N-am neglijat fotbalul, dar mai întîi m-am gîndit să mă realizez pe plan profesional. În același an, am dat examen de admitere la Institutul Politehnic din Galați. Doi ani am fost student la construcții navale. Am început să joc și fotbal la Siderurgistul, devenită apoi Politehnica, unde aveam să rămîn pînă la venirea la Petrolul. Dar matematica era prea grea și am făcut un... transfer la Institutul Pedagogic — Facultatea de educație fizică, gîndindu-mă că e mai aproape de preocupările unui sportiv. Am luat-o de la capăt, cu examenul de admitere. Acum sînt profesor de educație fizică și predau ore la Școala profesională de auto.

C. TUDORIE

— Și totuși, cum ai ajuns la Petrolul ?

— Pe vremea cînd jucam la Galați, m-au solicitat S.C. Bacău, F. C. Galați și Dinamo. Nu știam ce să fac. M-am gîndit că părinții mei sînt la Ploiești, că viitoarea soție este tot din orașul meu natal și, fără să șovăi, am optat pentru... Petrolul.

— Cum a fost la debut ?

— Cu destule emoții, chiar dacă nu mai eram un puști. Întîmplarea a făcut să joc chiar împotriva lui Dinamo, echipa cu atîția internaționali. Mai mult, meciul era și televizat. Mă gîndeam că tot Galațiul e cu ochii pe mine. Încercam să mă încurajez singur: „Hai Tudorie, că nu mai esti un copil. Ei, ce dacă joci contra lui Dumitrache. Sare el bine la cap, dar nici tu nu ești așa de mărunt (n.n. 1,80 m — 75 kg). **De alergat, alergai bine la Galați. 11,3—11,4 pe „sută". A fost greu pînă a început meciul. După aceea am uitat de faima lui Dumitrache și mă gîndeam doar la mine și la echipa mea. La sfîrșit nu-mi dădeam seama dacă am jucat bine sau nu, dar toți au fost mulțumiți. Așa am debutat la Petrolul și în Divizia A, unde am jucat apoi toate cele 15 meciuri, din minutul 1 pînă în minutul 90.**

— Și cu însurătoarea cum a fost ?

— M-am căsătorit în ziua meciului cu Sportul studențesc. Echipa mi-a făcut cadou de nuntă victoria cu 3—0 împotriva Sportului studențesc. Nașul se ținuse de cuvînt. Știți cine e ? Mihai Ionescu, portarul nostru, acest excelent om și sportiv. N-am să uit acea duminică frumoasă.

— Te-ai căsătorit cu o sportivă ?

— Nu, soția mea e ingineră petrolistă. A absolvit de curînd Institutul de Petrol din Ploiești. Reușita ei pe linie profesională mă va stimula să-mi dau definitivatul și diferența la I.E.F.S.

— Ce gînduri are fotbalistul Tudorie ?

— Să devin un om de bază al Petrolului. Cred că voi reuși acest lucru pentru că sînt un om ambițios. Vreau ca împreună cu Ciupitu să formăm un bun cuplu de fundași centrali. Iar dacă Petrolul va reuși să joace într-una din cupele europene, ar fi ceva cu totul remarcabil pentru mine, un debutant. Credeți, oare că dacă m-aș gîndi și la națională ar rîde cineva de mine ? La 24 de ani ai mei, un fotbalist poate să se realizeze. Cu condiția să muncească cu pasiune.

Constantin ALEXE

ANTRENORUL CARE ACORDĂ CREDIT DEPLIN TINERETULUI

Gheorghe Nuțescu, antrenorul secund al Rapidului, își petrece majoritatea timpului în Giulești **„Acolo în potcoava stadionului de lîngă ține mă simt ca la mine acasă"** — îi place lui să spună. Într-adevăr, de dimineață pînă la asfințit pe antrenorul Nuțescu, îmbrăcat într-un trening vișiniu, îl întîlnești pe terenurile stadionului, acolo unde copiii Grantului descifrează tainele fotbalului.

L-am întîlnit în aceste zile pe pantele Predealului, alergînd cot la cot cu Răducanu, Boc, Năsturescu, Neagu și ceilalți jucători rapidiști. Nici n-ai crede că la cei aproape 50 de ani ai săi, are atîtea resurse de energie să poată ține pasul cu „plutonul tinereții"!...

Gheorghe Nuțescu a iubit și iubește fotbalul pe care-l slujește cu aceeași pasiune cu care — cu ani în urmă — îl practica mijlocașul Nuțescu la Metalochimic sau la Spartak București. N-a fost un nume sonor. N-a îmbrăcat niciodată tricoul echipei naționale, dar, acolo, în cadrul echipelor în care a jucat, și-a făcut întotdeauna pe deplin datoria.

Primele „miuțe", cu mingea de cîrpă le-a... gustat în Colentina, acolo unde a devenit pentru prima oară jucător legitimat la echipa cartierului, F.C. Suter, împreună cu Ion Vasile, Ion Panait și Dumitrescu III, avîndu-l ca antrenor pe Dragomir Țurlea. În 1946 s-a transferat la Metalochimic (azi Metalul). În primele zile, Nicușor, Drăgan, Ene I. Wetzer III, Florea, Pozgai, N. Marinescu, Saita sau Tîlmaciu, consacrații echipei, îl cam priveau de sus. Dar, după cîteva antrenamente, și-au dat seama de calitățile tehnice ale noului venit, titularizat din prima clipă de antrenorul N. Botescu. **Cu echipa metalurgiștilor cunoaște și satisfacția promovării în Divizia A.** După un stagiu de 8 ani în Pantelimon, în 1952, la îndemnurile antrenorului Gică Nicolae, vine la Spartak București (actuala echipă Progresul), unde joacă împreună cu Gică Andrei, Costel, Arsene, Carnic, Bentz, Banciu, Bociardi, Peterfi, Peteu și Paraschiv.

Încă din acea vreme manifesta o deosebită preocupare pentru îndrumarea și formarea tinerilor jucători, îi plăcea să se ocupe de instruirea juniorilor. Și atunci s-a gîndit să devină antrenor. Zis și făcut ! A promovat cursurile școlii din 1952, odată cu Spielman, Torjoc, Savu, Incze III — jucători care se aflau la sfîrșitul carierei sportive. Activitatea practică de antrenor și-o începe la echipa Bere Rahova. Apoi își încearcă șansa la formația de Divizia B Gloria Bistrița. Este solicitat mai tîrziu de Universitatea Craiova, unde lucrează împreună cu V. Călinoiu, iar ulterior cu R. Cosmoc și St. Coidum, cu o întrerupere de un an cînd se află la conducerea tehnică a echipei Metalul Tîrgoviște. Datorită cunoștințelor sale profesionale, interesului de a pregăti pe tinerii jucători și curajului de a le acorda credit, în 1969 devine antrenor secund la echipa reprezentativă de tineret, apoi la cea olimpică, obținînd o suită de rezultate meritorii. Din anul 1971 se stabilește la Rapid făcînd cuplu cu antrenorul Bazil Marian.

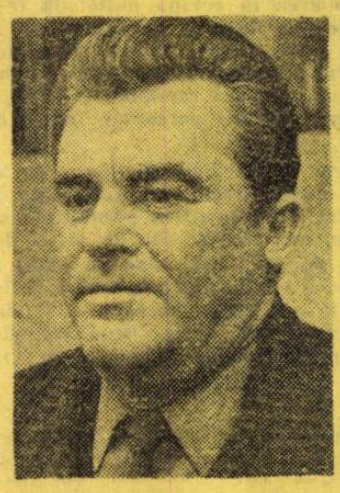

GH. NUȚESCU

Dacă îl întrebi pe Gh. Nuțescu care este cea mai frumoasă amintire din anii petrecuți pe dreptunghiul verde al gazonului îți va răspunde prompt :

„Faptul că am reușit să promovez la echipa pe care o antrenam o sumedenie de jucători tineri, toți deveniți apoi titulari în echipe de Divizia A sau B".

Este vorba de actualul internațional Dinu, frații Ionescu, Grancea, Stănescu, Buciumeanu la Metalul Tîrgoviște, Oprea, Niculescu, Deselnicu, Boșoteanu, Tacoi, Bălan la „U" Craiova sau Grigoraș la Rapid.

Acum, Gheorghe Nuțescu așteaptă ca, alături de Bazil Marian, să-și vadă împlinite și alte dorințe : **„Vrem ca Rapid să devină în returul campionatului o formație care să presteze cel mai spectaculos fotbal. Dar, pînă atunci dorim să avem o comportare frumoasă în jocurile din Cupa cupelor, chiar dacă adversara se numește Leeds United. Mă bucură faptul ca alți doi jucători de la echipa de tineret sînt gata să îmbrace tricoul primei formații. Este vorba de fundașul Marin Florin și de mijlocașul Rotaru, două autentice talente de care m-am ocupat în mod special și cărora le întrevăd un viitor frumos !**

Gheorghe NERTEA

PRIM PLAN

SAMEȘ

Sameș este singurul jucător (din cei 25 ai actualului lot A) care nu a apărut în rubrica prim-planului.

Apariția lui pe listă este, oricum, un mare succes personal. „Dintr-un singur foc", Sameș i-a înlocuit pe Dobrău, tînăra speranță a apărării dinamoviste, și pe Antonescu, despre care fostul antrenor al echipei naționale spunea, pe bună dreptate, că a fost cel mai bun jucător român în meciul cu Albania.

Dacă ar fi să selecționăm din calitățile stoperului de la „U" Craiova, ar trebui să admitem că formidabila lui tenacitate este mai puternică decît forța fizică în general și forța șutului în special.

Ștefan Sameș este, fără îndoială, un campion al tenacității. Luni în șir el a pornit din Dobroteşti spre centrul de antrenament 23 August, schimbînd, la tot pasul, mijloace de locomoție și făcînd deseori autostopul. În munca dură pe care și-a impus-o ca fotbalist junior, trebuie să figureze neapărat aceste două ore zilnice consacrate drumului.

Lucrurile s-au mai îmbunătățit cînd Sameș, elev al școlii profesionale la Electroaparataj, s-a îndreptat direct spre stadion, după orele de lucru.

În scurta biografie sportivă a lui Ștefan Sameș (născut la 14 octombrie 1951), momentul crucial a fost trecerea la „U" Craiova. Pornit de la tineretul Stelei, în schimbul lui... Smarandache, Sameș a găsit la Craiova ceea ce multor fotbaliști le lipsește în primii ani ai jocului, adică un „post pe schemă". Acolo, la Craiova, Sameș a jucat și a urcat.

Fără să fie un mare tehnician, Sameș impresionează prin duritate și alonjă, calități care au stat, după cît se pare, la baza preferințelor lui Valentin Stănescu.

Toți antrenorii prin mîna cărora a trecut masivul stoper al Craiovei, pun pe prim plan forța tenacității lui, pe care o consideră mai durabilă decît toate calitățile tehnice.

Ștefan Sameș este, așadar, în lotul echipei naționale. Mulți au impresia că el va rămîne doar „un om de lot", dat fiind că are în față barajul teribil al cuplului Boc—Dinu. Dar Sameș nu pare a fi un om slab de înger și știe că meandrele fotbalului sînt oricînd capabile să ofere situații noi.

Să-i urăm succes lui Sameș. Echipa noastră națională a trăit în primul rînd din jucători crescuți la școala perseverenței și răbdării...

Ioan CHIRILA

ACUM ESTE TIMPUL MARILOR ACUMULĂRI PENTRU RETUR!

● REPORTAJE DE LA PREGĂTIREA ECHIPELOR DIVIZIONARE A ●

„U" CLUJ — STUDENȚII AU ÎNVĂȚAT DIN GREȘELI

Mult au mai pătimit studenții clujeni în prima parte a campionatului din cauza modului superficial în care au tratat perioada de pregătire. **„Au fost la mijloc și unele motive obiective, dar necazurile cele mai mari ni le-am făcut singuri"**, recunosc și astăzi cei din conducerea tehnică a lui „U", referindu-se la permanenta dispersare a lotului în săptămînile care au precedat startul în actuala ediție.

Dar, spune o zicală, din greșeli se învață, și iată-i în aceste zile pe elevii lui Ștefan Onisie și Vasile Băluțiu pregătind cu conștiinciozitate partea a doua a întrecerii, care să permită **„revenirea la condiția de echipă fruntașă"**, așa cum a fost în trecutul campionat și cum s-a exprimat însuși antrenorul Onisie, acolo, în camera lui, la hotelul „Trei Brazi" de lîngă Predeal.

Era o oră matinală, într-o zi a săptămînii trecute, și cei doi tehnicieni reconspectau planul lecției care avea să înceapă. Tema acelei zile se încadra în obiectivul principal (propus să se realizeze în pitoreasca stațiune montană) și anume: **dezvoltarea capacității de efort și îmbunătățirea rezistenței generale.** Între alte componente ale antrenamentului cu caracter fizic, cei 22 de jucători aveau de efectuat un cros numai de... 7—8 km, dat fiind faptul că lotul clujean se afla doar de două zile la o altitudine de 1 200 m, unde aerul tare făcea absolut necesare cîteva zile de aclimatizare. **„Deocamdată**, ține să precizeze Vasile Băluțiu, **crosul îl efectuăm cu efort progresiv. Am început cu „bucăți" de 1 000 și 1 500 m, în următoarele zile „porțiunile" vor crește la 2 000 și 3 000 de m., în așa fel încît, spre sfîrșitul perioadei de pregătire, aici, la „Trei Brazi", vom alerga 10 000 de m. non stop".**

„...Asemenea crosuri, continuă antrenorul Băluțiu, **le efectuăm din două în două zile, alternativ cu lucrul la sală".**

★

...A doua zi, jos în Predeal, urmărim pregătirile pe care „U" le efectuează în sala Armatei. Antrenamentul se desfășoară conform celor prevăzute inițial:

— Încălzire, 15 minute, și cu ajutorul balonului;

— Exerciții fizice, prin împărțirea componenților lotului pe patru „ateliere": **paliere, paralele, lada de sărituri și mingi medicinale.** Prin rotație, fiecare jucător a trecut, timp de cinci minute, pe la fiecare „atelier". După care apare și mingea. Echipele conduse de căpitanii Cîmpeanu și Solomon se întrec la baschet (două reprize a 15 minute) și fotbal (două reprize a zece minute). Miuța de fotbal angrenează următoarele tabere:

ALBII: **Solomon, Ion Munteanu, Lică, Negru, Totoianu, Coca** (un înaintaș central, în vîrstă de 20 de ani, care a înscris 13 goluri în campionatul de tineret), **Matei** (un fundaș central, în vîrstă de 18 ani, de la juniori), **Mihai Munteanu** (mijlocaș dreapta, 20 ani, de la tineret), **Ciocan, Mihăilă și Porațchi.**

NEGRII: **Cîmpeanu, Anca, Uifăleanu, Mureșan, Barbu, Soo, Pexa, Fanea Lazăr, Naghi, Ștefan și Sudi.**

În teren se joacă 4 la 4, schimbările făcîndu-se la fiecare trei minute. Se înscriu multe goluri, 17 (9 de către albi), dar astăzi nu asta contează, mai ales că portițele nu sînt păzite de nimeni. Antrenorii veghează doar la stricta respectare a temei: **efectuarea marcajului**, formația evartetului fără minge îngrijindu-se să-și ia adversarii direcți în primire.

La sfîrșitul lecției, care a durat 80 de minute, antrenorul Onisie simte nevoia să ni se destăinuiască: **„Și în tur, potențialul nostru de joc a fost superior locului 14. Pentru partea a doua a întrecerii, după cum îi văd pe băieți că înțeleg să respecte programul, ne-am planificat un minimum de 18 puncte".**

Strînși roată în jurul nostru, băieții îl aud și... consimt.

G. NICOLAESCU

F.C. ARGEȘ — PITEȘTENII ÎȘI CUNOSC OBLIGAȚIILE...

...După trei zile de ninsoare, la Băile Herculane începuse o ploaie măruntă. F.C. Argeș își continua, însă, fără nici o modificare, programul său de pregătire, bine definit pe zile, pe ore, pe oameni. Cînd sosisem în stațiunea din Munții Cernei, de altfel, în timp ce plutonul supravegheat de antrenorul secund Tănase Dima asuda pe colinele dinspre Grota Haiducilor, Prepurgel (care suferise o întindere la începutul pregătirilor, în sală, la Pitești) și Stan (ușoară întindere în antrenamentele de la Băile Herculane) executau un program special în fața hotelului Hercules.

Echipa campioană venise în frumoasa și liniștita stațiune (**„excelent loc de pregătire din toate punctele de vedere: cazare, sală, saună pentru recuperare, teren de joc, relief accidentat, lipsa tentațiilor"** — aveau să spună toți antrenorii echipelor aflate la pregătire, aici) hotărîtă să-și realizeze cei 100.000 de metri, dar mai ales un fond fizic consistent, pentru renașterea de primăvară. Antrenorii Florin Halagian și Tănase Dima împărțiseră, însă, lotul în două grupe: **„grupa celor tineri"** (printre care Neculce, Nedelcu, Cîrstea și portarul Gh. Cristian, un copilandru de 17 ani înalt de 1,90 m, venit de anul trecut din București, de la Autobuzul, unde era rezervă) și **„grupa consacraților"** Separarea permite o privire mai atentă asupra fiecăruia, în orele de la sală sau de pe pantele din munți.

— De fapt, ce elemente noi ați introdus în pregătirile din această iarnă, începute la 9 ianuarie, aici?

— Anul acesta am început pregătirile mai devreme și mai eșalonat în privința efortului. Am putea spune că sînt pregătiri mai intense, că lucrăm mai mult în direcția forței și a alergărilor de regularitate.

...Mărturisirile celor doi antrenori își găseau argumentația în circuitele și exercițiile de forță din sala de gimnastică medicală a stațiunii și în crosurile pe terenul variat (**„aici alergăm peste 40.000 de metri numai în pantă"**).

— Cred că ceea ce reprezintă elementul nou în aceste pregătiri — avea să spună căpitanul echipei Remus Vlad în ziua cînd împlinea 27 de ani, la 18 ianuarie — este **conștiinciozitatea sporită a fiecărui jucător. Cu toții am înțeles că măsurile preconizate pentru dezvoltarea în general a fotbalului românesc se referă și la fiecare echipă în parte. Și cu atît mai mult la o echipă campioană care ocupă un loc XI, mult sub condițiile și posibilitățile sale.**

...Nu erau cuvinte formale. La cei 34 de ani ai săi, **Barbu** alerga ca în prima tinerețe, Olteanu cîștiga al nu știm cîtelea cros, Vlad, Pigulea, Marian Popescu, Ivan și ceilalți băteau în fiecare zi drumurile de munte cu pas apăsat, serios, dominați de ambiție. **„Locul din clasament îi nemulțumește pe toți!"** — zicea, după una din zilele dure, Florin Halagian. Era o primă explicație...

...În după-amiaza de vineri. Cu zece minute înainte de antrenament o „Dacia" gri parchează în fața hotelului „Hercules". La volan, Dobrin. Coboară împreună cu antrenorul Halagian. Ambii fuseseră la București la convocarea lotului național. Dobrin își îndreptă spatele. Spune că e foarte obosit. Și urcă în hotel. Peste opt minute Dobrin și antrenorul Halagian coborau echipați în treninguri. Plutonul violeților pornise într-un cros de aproape doi kilometri, pînă la stadion, unde avea prima întîlnire cu mingea. După o altă încălzire, cu mingi de data asta, după sprinturi cu toate forțele, a început prima miuță. Pe un teren acoperit cu zăpadă. Imediat după fluierul de început al... arbitrului Halagian, Dobrin a trecut prin fentă fină de doi „adversari" și de la 35 de metri l-a surprins pe Stan ieșit din poartă. Unii au contestat golul. Dobrin a protestat la modul cel mai serios. Și 30 de minute a fost o luptă totală pentru fiecare minge. Florin Halagian a oprit, pedagogic, jocul la 2—2, deși toți voiau un învingător. **„Dacă vom reuși să continuăm aceste acumulări și în zilele de după Băile Herculane, atunci va fi foarte bine!"** suna, concis, monologul lui Halagian, imediat după prima miuță...

...Pe înserate, cînd echipa se întîlnește, tot în alergare, de la stadion, în fața hotelului, Troi, care sosise cu trenul de la convocarea lotului național, alerga de unul singur, fără să-l fi îndemnat cineva. Era încă un exemplu că echipa campioană, răscolită de nemulțumiri majore, ține la orgoliul său...

Mircea M. IONESCU

Jercan, Radu, Pigulea, Dobrin, Roșu, Vlad, Stan și Olteanu, de la stînga la dreapta, într-unul din momentele plăcute, cînd balonul a intrat și el în circuitul zilnic.

STEAGUL ROȘU — LA „EXAMENUL" CELOR 10

PROBE, SOLDATE CU... FEBRĂ MUSCULARĂ

Timp de zece zile (8—18 ianuarie), Steagul roșu a efectuat primele antrenamente în Brașov, pe stadionul său. Zilnic, cîte 60—90 de minute, Pescaru, Jenei, Ivăncescu, Zotinca și ceilalți au putut fi văzuți făcînd obișnuita readaptare a organismului la efort, după care urma un joc-școală, de circa o oră, la două porți.

După cele zece zile, stegarii s-au prezentat la unul dintre cele mai dificile examene ale perioadei de pregătire: **un circuit de zece exerciții, efectuat în sala de sport. Flotări, genuflexiuni, ridicarea halterei de 30 kg, săritura peste bancă etc.** Jucătorii trebuiau să execute fiecare exercițiu de cîte ori puteau. Cîțiva dintre „performeri"? La haltere, pe primul loc s-au clasat Alecu, Anghel și Albu, reușind să ridice haltera de 35 de ori. La polul opus — Șerbănoiu, cu 19. Mijlocașul brașovean s-a revanșat însă, la exercițiul numit „podul", pe care l-a efectuat de 48 de ori, fiind urmat de Alecu și Anghelini (43). Corigent la această... materie a rămas Florescu (15). Flotările s-au dovedit a fi specialitatea lui Ivăncescu, Hîrlab, Cadar și Rusu, toți cu cîte 31 reușite, și un chin pentru Zotincă (22). Veteranul echipei, Jenei, și unul dintre mezinii formației, Anghelini, s-au detașat la genuflexiuni (130), pe ultimul loc clasîndu-se Balint (50), în timp ce săritura peste bancă a convenit mai mult lui Florescu, Györfi și Cadar (83) și aproape de loc lui Jenei (42). Pentru antrenorul Proca aceste cifre constituie niște repere semnificative, de o deosebită importanță. Cu atît mai mult cu cît acest circuit-examen va fi efectuat și după a doua perioadă de pregătire, peste pragul căreia Steagul roșu a pășit săptămîna trecută...

...„Aluniș", este una din cele mai frumoase vile de la Poiana Brașov. Aici au urcat, vineri stegarii. Aproape toți se plîngeau că au febră musculară după dificilul examen din ajun. Totuși, la ora 11, întregul lot, plus Paraschivescu (fostul atacant al Metromului pe care Steagul speră să-l legitimeze) se afla în fața vilei, ascultînd indicațiile antrenorului. Primul punct din program: crosul de 4 000 m, cel dintîi din acest an al stegarilor.

— Cunoașteți traseul — le spune Proca. **Puteți pleca. Vă aștept la trambulina mare...**

Pînă la trambulina mare, locul obișnuit de antrenament al brașovenilor, dialogul cu Nicolae Proca a atins cîteva dintre problemele echipei pe care o pregătește. **Recunoaște cu sinceritate cînd și unde s-a greșit în toamnă; consideră extrem de dificile meciurile cu C.S.M. Reșița și Sportul studențesc, deși se vor juca la Brașov; nu poate uita ce gol mare a lăsat Olteanu, în apărare, după accidentare, Naghi fiind și el mai mult plecat la lotul de juniori; speră să îmbunătățească substanțial randamentul atacului prin integrarea lui Paraschivescu etc., etc.**

Ajungem la trambulina mare. După cîteva minute apar și jucătorii. Ivăncescu, Florescu, Paraschivescu... Sosiseră cu... un minut mai repede decît anul trecut, dar drumul fusese de trei ori mai greu. Pe aceleași trasee ca și în ianuarie 1972, în grupuri de cîte 4 sau 5, brașovenii efectuează alte două probe de alergare: una de 1 000 m, cu pante greu de urcat și de coborît (fiind alunecoase), cealaltă de 500 m, întreruptă la un fag mare, secular, de ramurile joase de ale căruia se agață fiecare, făcînd tracțiuni în brațe.

O jumătate de oră mai tîrziu, în holul vilei „Aluniș" jucătorii — marcați de efort — recunoșteau cu sinceritate că **„altfel nu se poate"**. Iar antrenorul Proca a ținut să puncteze:

— Pentru ca Steagul roșu să revină în prim-planul campionatului, toți jucătorii vor trebui să muncească enorm, să se pregătească zi de zi, ca niciodată pînă acum. În al doilea rînd, avem mare nevoie de sprijinul total al forurilor brașovene. Altfel ne va fi foarte, foarte greu...

Urmărindu-i la treabă, ne-am convins că jucătorii sînt hotărîți să muncească fără menajamente. Poate că și a doua dorință — în realitate un strigăt după ajutor — a antrenorului stegarilor se va împlini. Poate...

Laurențiu DUMITRESCU

IORDĂNESCU și PANTEA exersînd cu balonul în timpul unui antrenament efectuat pe stadionul Tractorul din Brașov

STEAUA

RETROSPECTIVĂ TEMATICĂ ASUPRA TURULUI DIVIZIEI A

EFICACITATEA OFENSIVĂ,

O PROBLEMĂ COMPLEXĂ, MEREU ACTUALĂ, ÎN CĂUTAREA REZOLVĂRILOR

Dinu — jucător dinamovist din linia a doua este prezent cu oportunitate la finalizarea unei acțiuni de atac a echipei sale. (Fază din întîlnirea Jiul — Dinamo 2—1).

Una din problemele cele mai des dezbătute în cursul sezonului de toamnă a fost, fără îndoială, aceea a eficacității scăzute a echipelor noastre fruntașe și, în general, a primei părți a campionatului. Acest lucru rezultă din mai multe date.

În primul rînd, numărul total de goluri înscrise în cele 15 etape sau 120 de partide este **CEL MAI MIC DIN ULTIMELE CINCI CAMPIONATE** (în 16 echipe): **285 goluri** (mediile: **2,37** de joc sau **19** de etapă sau un gol la **37'53"**). Faptul rezultă și mai clar comparînd realizările echipelor în turul celor patru campionate precedente cu cele din toamna trecută:

1968/69: **334 goluri**; media: 2,78
1969/70: **349 goluri**; media: 2,90
1970/71: **291 goluri**; media: 2,42
1971/72: **294 goluri**: media: 2,45
1972/73: **285 goluri**; media: 2,37

Referirile la reușitele echipelor duc la aceeași constatare: eficacitatea scăzută. NICI UNA DIN ECHIPE N-A IZBUTIT SĂ ATINGĂ MĂCAR O MEDIE DE DOUĂ GOLURI PE MECI. — Fruntașa clasamentului, Steaua, care a marcat cel mai mare număr de goluri (27) are o medie de joc de 1,8 goluri — maxima; minima aparține Farului: 0,6! (9 goluri în 15 meciuri).

Și dacă ne vom opri asupra numărului de goluri înscrise **în deplasare**, vom constata lucruri și mai îngrijorătoare privind randamentul compartimentului ofensiv. **Marea majoritate au marcat cu circa 30—40% mai puțin decît acasă**, ceea ce exprimă de fapt tendința spre joc defensiv. O echipă a reușit doar un gol în deplasare (St. roșu) în 7 partide, trei (Farul, C.S.M. și Rapid) cîte două în 7 (primele două) și 6 jocuri; una (Petrolul) 3 în 7 întîlniri. În schimb, o curiozitate: „U" Craiova a marcat mai multe goluri afară (12) decît acasă (11)!...

„Producția" din acest punct de vedere a echipelor e redusă, ca o consecință a scăderii numărului de șuturi la poartă. Iată un tabel semnificativ, cu date comparative din turul campionatelor pe 1970/71 și 1972/73:

Ediția	Gazdele	Oaspeții	Total
1970/71	2095	1445	**3240**
1972/73	2071	1072	**3143**

Este o scădere ușoară în general și dacă ne referim la trasul la poartă pe teren propriu; în schimb, în deplasare numărul șuturilor a scăzut simțitor (cu circa 40—50% față de loviturile la poartă efectuate acasă). Acest fapt rezultă și din situația pe echipe (în ordinea numărului efectuat):

1970/71: 1. Farul 242; 2. Dinamo 239; 3. U.T.A. 234. . . .14. F. C. Argeș 169; 15. St. roșu 167; 16. Progresul 144

1972/73: 1. Steaua 229; 2. Petrolul 227; 3. C.S.M. 225. . . 14. „U" Craiova 164; 15. Rapid 154; 16. St. roșu 153.

Aceasta în cea ce privește frecvența șuturilor.

Precizia lor însă lasă și mai mult de dorit. **Din totalul șuturilor doar 40—50% și-au atins ținta**, și asta este valabil pentru aproape toate echipele, indiferent dacă au jucat acasă sau în deplasare! În asemenea condiții, firește, nu mai miră că s-a marcat puțin.

Oprindu-ne aici cu datele oferite în principal de sezonul oficial de toamnă, este normal să ne întrebăm ce determină această eficacitate redusă. **Cauza se găsește în lipsa oamenilor de gol? În pregătirea jucătorilor atacanți? În evoluția tactică a jocului? Sau în toate acestea la un loc?**

Iată ceea ce ne-am propus să analizăm (și să încercăm să desprindem cauzele) în rîndurile care urmează:

COMPARAȚIE CONCLUDENTĂ

Iată cum arată o repartiție procentuală a golurilor înscrise pe posturi, prezentată comparativ între tururile a două ediții de campionat:

1969—1970		1972—1973	
• FUNDAȘII:	10%	• FUNDAȘII:	9%
• MIJLOCAȘII:	17%	• MIJLOCAȘII:	38%
• ÎNAINTAȘII:	73%	• ÎNAINTAȘII:	53%

DE LA CRIZA OAMENILOR DE GOL, LA TENDINȚA DE METAMORFOZARE A UNOR ATACANȚI

Din capul locului trebuie să spunem că cei ce se încumetă să facă o cît de sumară analiză a eficacității primei părți a campionatului, să descopere cauzele care au dus la scăderea îngrijorătoare a numărului de goluri, își asumă o sarcină nu tocmai ușoară. Oricît de dificilă ar fi însă o asemenea investigație pe traseul neîmplinirii eficacității dorite, merită să fie făcută chiar și pentru simplul motiv, arhicunoscut, că **fotbalul fără goluri este ca și lipsa sării din bucate.** Spectatorii vin la stadioane ca să vadă un spectacol fotbalistic încununat de goluri, actori ai gazonului, respectiv atacanții, evoluînd cu gîndul ca peste ani istoria fotbalului să-i consemneze ca mari celebrități care strecurau spaima în portari.

În toate timpurile această problemă va rămîne în actualitate, va fi comentată și răscomentată, specialiștii și cronicarii vor căuta să desprindă, din complexul de factori obiectivi și subiectivi ai eficacității, acele tare ce frînează atingerea unor înalți parametri. Ceea ce încercăm și noi să facem.

Datele deloc liniștitoare înserate în preambulul temei, comparațiile de necontestat cu alte sezoane oficiale ne îndeamnă, aproape fără să vrem, a privi în urmă, a evoca cu nostalgie pe acei oameni de gol ce au strălucit pe firmamentul fotbalului nostru: la un **Baratki, Bonihadi, Marian, Ene I. Vaczi, Ozon, Georgescu, Ion Ionescu**, ca să nu pomenim decît pe acei ce ne-au venit pentru moment în minte. Fiecare, în timpul generației sale, reprezenta o personalitate distinctă cu calități și trăsături proprii golgeterului: **pregătire atletică, tehnică rafinată, gîndire tactică, forță de șut, curaj, promptitudine în finalizare, rezolvări proprii.** Unii s-ar putea să ne reproșeze: „Intr-adevăr, am avut atacanți de marcă, însă nu trebuie uitat că fotbalul de atunci nu se mai aseamănă cu cel de azi". De acord, dar noi am ținut să facem această relevare tocmai pentru a arăta că, la timpul cuvenit, **atacanții își luau în serios rolurile în care erau distribuiți, munceau fără menajamente pentru a-și dezvolta calitățile lor de bază, pentru autodepășire.** Acest aspect reprezintă, credem noi, unul din punctele criticabile la mulți atacanți, din actuala generație care, indiscutabil, au de rezolvat astăzi în condițiile apărărilor aglomerate, marile probleme ce decurg în timpul jocului din relația timp-spațiu.

Chestionînd un număr de antrenori de Divizia A pe tema cauzelor ineficacității **toți au recunoscut, fără rezerve, că este izbitoare existența unei sărăcii de oameni de gol, că de multe ori unor jucători mai puțin dotați li se încredințează responsabilități ce nu prea au contingență cu asemenea posturi.** Astfel, ajungem la una din problemele de fond ale fotbalului nostru — **SELECȚIA,** prezentă nu odată în vizorul presei. Ea este încă susceptibilă de noi discuții pe două mari planuri. **În primul rînd** este vorba de selecția de perspectivă, de eficiența investițiilor făcute în centrele de copii și juniori, de sita care trebuie în permanență să aleagă elementele dotate de cele nedotate. Și nu se poate aprecia că stăm prea bine la acest capitol, din moment ce producția de atacanți veritabili din ultimii ani este nesatisfăcătoare calitativ. Cluburile și, firesc, echipa națională — atunci cînd sînt angajate în competiții internaționale — ne-au dat deseori posibilitatea unor reflecții amare, deschizîndu-ne parcă și mai mult ochii pentru a judeca realist și lucid ceea ce ar trebui să facem. **Al doilea aspect al selecției se leagă de modul cum sînt satisfăcute necesitățile echipelor în perioada transferărilor.** Graba, preferința unui conducător pentru X atacant sau poate chiar insuficienta competență a antrenorului au determinat achiziții necorespunzătoare cerințelor imediate ale clubului. Nu vrem să deschidem caseta cu amintiri, [illegible] am avut exemple cînd jucători, aduși pentru linia de atac cu surle și trîmbițe (alții au făcut și turnee spectaculoase peste hotare!) au fost dați apoi ca necorespunzători și au sfîrșit repede, undeva în mediocritate.

O altă cauză o putem găsi în însăși metamorfoza suferită de unii atacanți, veritabili golgeteri cîndva, metamorfoză izvorîtă din apariția acelor sarcini speciale la mijlocul terenului. Domide și Dembrovschi sînt doar două exemple tipice în acest sens. Firește că antrenorii în cauză au destule argumente în favoarea opțiunilor lor, dar aceste schimbări reclamă, în același timp, **și găsirea înlocuitorilor pentru acei oameni de gol plecați din linia întîi.** Ca să nu mai amintim și de insuficienta exploatare a potențelor ofensive existente. Exemple sînt destule. **Troi** (F. C. Argeș) este un jucător derutant, exploziv, cu posibilități de gol, însă echipierii nu-l joacă în funcție de aceste disponibilități, nu-i valorifică tocmai calitățile principale. **Caraman** (Farul), fost golgeter la Divizia B, a pierdut din calitatea sa de bază, înscrierea golurilor cu capul, ca urmare a deteriorării jocului extremelor constănțene; după cum **Florian Dumitrescu** (Dinamo), a probat că poate deveni om de gol, dar nu ca mijlocaș sau fundaș, cum a fost folosit în toamnă, iar Dumitriu III — cu forța lui de șut — poate da un mai mare randament, nu pe extremă unde nu dispune de întreg repertoriul unui asemenea post, ci pe o poziție de atacant central.

Deci, iată, atîtea și atîtea aspecte desprinse din această grea și complicată problemă a eficacității la care alăturăm și pe acela că, spre deosebire de compartimentul ofensiv, **apar mai puține idei în atac, toată lumea fiind mai întîi interesată de a nu primi gol.** Este, dacă vreți, un fel de „sinucidere a fotbalului" remarcată și criticată acolo unde sportul rege tronează.

ATACANȚII CARE AU ȘUT, DAR...

...N-AU ÎNSCRIS NICI UN GOL ÎN TOAMNĂ: Moldovan (Dinamo), **Aelenei** (Steaua), **Niță** („U" Craiova), **Angelescu** (Petrolul), **Rădulescu** (Farul), **Jercan** (F. C. Argeș), **Sima** (U.T.A.), **Urmeș** (Jiul), **Atodiresei** (C.S.M.).

...SAU AU MARCAT UN SINGUR GOL: Șoo („U" Cluj), **Petreanu** (Rapid), **Stoian** (Jiul), **Florescu** (St. roșu), **Pantea** (Steaua), **Fazekas** (A.S.A.), **Ologu** (Farul)...

Lucescu a dovedit în această fază multă abilitate și precizie în execuție, ducînd la bun sfîrșit o acțiune de atac la capătul căreia a înscris un spectaculos gol (Fază din întîlnirea Dinamo — Steaua, 2—1).

Mostra cea mai elocventă a marilor ratări: portarul Vidoc (U.T.A.) este ca și învins, dar atacantul Pană (Sportul studențesc) șutează defectuos în mingea servită ca pe... tavă de un coechipier al său. (Fază din întîlnirea Sportul studențesc — U.T.A., 1—4).

NEAJUNSURILE PE PLANUL INSTRUIRII SÎNT DOMINANTE

O a doua mare cauză care determină, după părerea noastră, nivelul actual scăzut al eficacității ține de **procesul de instruire.** Mai exact spus, în pregătirea jucătorilor divizionari se manifestă încă, destule carențe, evidente atît în comportarea de ansamblu a echipei în cadrul acțiunilor sale ofensive, cît mai ales în randamentul individual al atacanților propriu-ziși.

Plecînd de la aceste lipsuri, dintre care cele mai importante țin de **tehnica lovirii mingii, de forța șutului, de viteza de execuție** și mai ales de **crearea unor situații avantajoase de a înscrie**, trebuie arătat că, **de cele mai multe ori, instruirea, în formele ei de organizare și în conținut, nu reușește să asigure eficacității condițiile unor valori pe măsura posibilităților.**

De ce spunem acest lucru? Pentru că — în ciuda faptului că antrenamentele își propun, aproape de fiecare dată, sarcini legate de îmbunătățirea spiritului ofensiv și sporirea eficacității — **în practică, o asemenea activitate îmbracă nu o dată, aspectul de formalism care se traduce în mod obișnuit prin: numărul redus de repetări al unor exerciții ce vizează, în fond, deprinderea finalizării; insuficienta concentrare a jucătorilor în execuții; subestimarea mijloacelor simple de realizare a jocului în folosul unor soluții complicate (în special abuzul de driblinguri în suprafața de pedeapsă) care forțează spectaculosul chiar și cu riscul ridicolului.**

Formalismul manifestat în cadrul ședințelor de antrenament colectiv își găsește un nedorit complement în **atitudinea marii majorități a fotbaliștilor noștri de minimalizare a rolului și necesității obiective a pregătirii individuale suplimentare.** Au ajuns astăzi de domeniul amintirilor îndepărtate exemplele unor jucători ca Baratki, Dobay, Bodola, Ozon, Petschovschi, Constantin, Al. Ene care, cu ani în urmă, **și-au însușit tehnica realizării golului printr-o muncă susținută, ore întregi petrecute în teren și dincolo de obligațiile generale de pregătire în cadrul echipelor lor.** Cîți dintre componenții loturilor divizionare actuale, ne întrebăm noi, se mai încumetă astăzi să mărească volumul propriei pregătiri pînă la nivelul cunoașterii depline? Și atunci...

Să adăugăm tot aici și **interesul minor**, aproape de granița dezinteresului, față de aparatura ajutătoare — impusă cîndva printr-o înțeleaptă măsură a F.R.F. — ajunsă însă astăzi, pe unde a mai rezistat intemperiilor și disprețului nejustificat, în stare de reformă sau cu alte întrebuințări decît cele fotbalistice.

În sfîrșit, la același capitol al neajunsurilor pe planul instruirii, nu poate fi trecut cu vederea principalul aspect de conținut al antrenamentelor, care se referă la pregătirea jucătorilor — în speță a atacanților — ÎN CONDIȚII ANALOAGE JOCULUI. Aceasta presupune exersarea unor teme, de la simplu la compus, în cadrul asemănător oferit de fotbalul modern. Adică, **acțiuni de atac desfășurate pe spații mici, în fața unor apărări aglomerate, agresive, în forță. Opoziția foarte activă a adversarului trebuie să constituie, înainte de toate, o obișnuință în antrenament, care să se apropie, să se identifice chiar cu realitatea jocului.** Altfel se creează imagini false în privința întrecerii sportive și deprinderi fără utilitate practică pe care disputa directă în zona de decizie a golului le contestă.

Așa se explică, în mare măsură — însumînd acum toate aceste lipsuri în domeniul instruirii — faptul **că, pe de o parte, situațiile de marcare sînt reduse ca număr, iar pe de altă parte, și în compensație, că ratările abundă.**

În primul caz, ni se pare firesc, deși neplăcut, să constatăm că acolo unde **jucătorii nu au o pregătire complexă și nu posedă mijloacele tehnico-tactice proprii fotbalului modern,** ei nu reușesc să închege acțiuni de atac consistente și cu șanse de reușită. **De aici și frecvența scăzută a șuturilor la poartă de care se leagă imprecizia acestor lovituri, și în ultimă instanță golul.** În cel de-al doilea caz — în care ratarea devine elementul dominant — **neajunsurile instruirii au un caracter individual.** Vorbind de ratare, ca fenomen în sfera de manifestare a fotbalului, **ne referim** de bună seamă nu la orice situație de gol, ci **numai la acelea în care dispare, normal, incertitudinea asupra finalității (atacant singur cu portarul sau în fața porții goale).**

Caracteristică pentru campionatul nostru și mai ales pentru prima sa jumătate este **scăderea relativă a indicilor de eficacitate îndeosebi pe seama numărului mare al ratărilor și mai puțin, datorită penuriei situațiilor de gol.** La baza ratărilor stau cauze ca, **numărul limitat de procedee pentru lovirea mingii sau neputința de a juca la fel de bine balonul cu capul și cu ambele picioare, viteza de execuție necorespunzătoare, insuficiențe de ordin psihic.**

Indiferent însă dacă eficacitatea suferă din pricina neputinței de a întreprinde acțiuni de atac (cu șansa de a fi convertite în situații și ocazii de gol) sau din obișnuința de a rata, **la originea acestor mari neajunsuri stau — și într-un caz și în altul — CARENȚELE INSTRUIRII.**

Aceasta înseamnă, în ultimă analiză, că pentru a da unei dispute adevăratul sens pe care îl conferă eficacitatea ofensivă, **este nevoie, indiscutabil, A SE LUCRA MAI MULT, MAI BINE, MAI CONȘTIINCIOS.** Pentru că, **chiar dacă am avea, să spunem, oameni de gol și jucători cu un dezvoltat simț al porții, bunele deprinderi de a finaliza nu se perfecționează și nici nu se mențin decît printr-o pregătire complexă, de calitate și cu UN MARE VOLUM DE MUNCĂ.**

EFICACITATEA PE POSTURI
(în număr de goluri)

fundașii laterali:	**12**
fundașii centrali:	**11**
mijlocașii:	**108**
înaintașii:	**150**

(4 din cele 285 de goluri au fost încrise în propria poartă)

ATACUL S-A REDUS NUMERIC, LINIA A DOUA NU-L SUPLINEȘTE ÎNCĂ!

Desigur că în comentariile noastre nu putem face abstracție de un factor cu efecte — pozitive sau negative — asupra eficacității: evoluția tactică a jocului.

La ora actuală, se știe, în marea majoritate a țărilor echipele își organizează jocul în principal pe două variante ale sistemului cu patru fundași: 4—4—2 sau, cel mai des, pe 4—3—3. Tehnicienii au simțit necesitatea de a da un plus de siguranță apărării, dar — în același timp — de a crea posibilitatea măririi potențialului ofensiv **PRIN CREAREA UNUI AL DOILEA EȘALON DE ATAC, AȘA-ZISA LINIE A DOUA, CARE SĂ SPRIJINE ȘI SĂ COMPLETEZE UN ATAC RĂMAS ÎN INFERIORITATE NUMERICĂ FAȚĂ DE APĂRĂTORI,** prin retragerea unuia sau a doi dintre înaintași.

Jocul fără menajament în apărare, asprimea lui, marcajul necruțător asupra celor mai buni șuteuri, fapt ușurat de superioritatea numerică obținută de apărători asupra atacanților, a făcut ca balanța să încline de partea primilor. În căutarea de soluții pentru refacerea unui echilibru în duelul apărare-atac, s-a ajuns **la ideea unei linii a doua, de șoc ofensiv, care să mai „ușureze viața" înaintașilor** (pentru că în condițiile actuale de joc atacanții nu sînt de invidiat și mulți dintre ei și-au pierdut din eficacitate, jucînd mai prudent sau cu teamă, mai ales că nici arbitrajele nu se dovedesc ferme și energice față de apărători). În felul acesta, cu atacanți care vin din spatele celor avansați, apărările nu se mai simt sigure, li se creează probleme în plus, sînt nevoite să-și lărgească cîmpul de acțiune, devin vulnerabile.

Așadar, s-a ajuns la două variante care sînt mai aproape de ceea ce, poate, va fi următoarea etapă de dezvoltare — **TOATĂ ECHIPA SE APĂRĂ, TOATĂ ECHIPA ATACĂ.** De altfel, sînt echipe străine care se apropie de această manieră de joc și în această privință mai semnificative ni se par cele ale cluburilor **Ajax** și **Bayern.** În orice caz, în majoritatea țărilor cu fotbal avansat s-a atins stadiul perfecționării jocului în cele două variante, dovedindu-se eficace în apărare ca și în atac, unde **APORTUL LINIEI A DOUA A DEVENIT O REALITATE.**

În condițiile contactelor fotbalului nostru, prin intermediul diferitelor competiții internaționale, cu soccerul de peste hotare, era normal să ținem și noi pasul cu noile tendințe din joc, cu evoluția fotbalului internațional, iar echipele să caute — e drept, destul de tîrziu — varianta care se potrivea jucătorilor lor **(pentru că, sistemul sau varianta singure nu pot asigura jocul, decizia o dau jucătorii).** Premeditat sau instinctiv, cele mai multe aplică de cîțiva ani formula 4—3—3, retrăgînd un atacant la nivelul mijlocașilor (**Sălceanu** la Dinamo, **Dincuță** la Petrolul, **Domide** sau **Broșovschi** la U.T.A., **Marin Stelian** la Rapid, **O. Ionescu** la C.F.R. Cluj și acum la Sp. studențesc etc.). Însăși echipa națională juca astfel, prin retragerea lui **Dembrovschi, Domide** și în unele situații a lui **Dobrin.** Deci, nu era nici o dificultate în „legalizarea" jocului în varianta 4—3—3.

În schimb a devenit dificilă realizarea — și mai tîrzie — a liniei a doua, necesară pentru mărirea potențialului ofensiv. **Greutatea a izvorît din modul cum s-a încercat organizarea ei, structura care s-a încercat să i se dea.** În echipele străine întîlnim în acest eșalon, cu sarcini duble, nume ca **Netzer** și **Höness** în R.F.G., **Ball, Peters** și **Bobby Charlton** în Anglia, **Mazzola** și **Rivera** în Italia, **Acimovici** și **Petkovici** în Iugoslavia, **Bonev** și, înaintea lui, **Iakimov** în Bulgaria, **Kü** și **Kocsis** în Ungaria, **Kreische** și **Sparwasser** în R. D. Germană, **Deyna** în Polonia, **Blättler** în Elveția, **Velasquez** în Spania și mulți alții, toți însă, **jucători de atac.** Sau, pentru o mai bună înțelegere, toți **jucători din fostele posturi de interi, care determinau un joc apropiat celui de mijlocași, dar păstrînd calitatea în plus conferintă de pregătirea ca înaintaș, deci cu putere de finalizare.**

Cum se prezintă la noi situația din acest punct de vedere? Există preocupare — dar unilaterală — pentru crearea liniei a doua, dar realizarea ei se oprește la jumătatea drumului. Apărarea este într-adevăr, mai întărită, dar atacul nu se bucură de vreun avantaj deoarece în componența liniei a doua predomină mijlocașii de meserie, cu pregătirea lor specifică. Iar dintre aceștia foarte puțini sînt cei care dovedesc forță ofensivă, finalitate și eficacitate (**Dumitru** 6 goluri marcate în toamnă, **Pescaru** 7 goluri, **Beldeanu** 4 goluri, **Dinu, Mureșan, M. Popescu** cîte 2 goluri). Ei se infiltrează în atac, creează sau șutează de la distanță. În cazurile atacanților retrași în această linie (**Domide, Broșovschi, O. Ionescu, Marin Stelian** etc.) se constată o pierdere a calităților ofensive, transformîndu-se aproape în veritabili apărători, confirmînd regula că înaintașii pot deveni buni apărători mai curînd decît apărătorii buni atacanți (exemple: **Lereter, Mocanu, Petescu, Ciupitu, Mioc, Ștefănescu, Fanea Lazăr, Oprea, Naidin, Pop, Kraus** etc.). Doar **Dumitru, Dincuță, Hajnal, Pescaru** și **Mulțescu** corespund cerințelor acestui al doilea eșalon care — după toate semnele fotbalului modern — tinde să oprească foarte puțin timp jocul la mijlocul terenului, atît cît este necesar pentru pregătirea acțiunilor, fără însă să renunțe la elementul surprinderii adversarului prin joc rapid și direct.

În asemenea condiții, **cu o linie a doua în stadiu embrionar în ce privește randamentul ofensiv, prezentă sporadic pentru a crea probleme adversarului, era normal ca atacul să rămînă în stare de inferioritate numerică față de fundașii adverși, cu 2—3 oameni izolați în mijlocul a 5 apărători, deci cu puține posibilități de finalizare. Iar eficacitatea este cea mai lezată. Cum, de altfel, s-a și văzut în turul campionatului.**

În concluzie, linia a doua — ca organizare și structură — constituie o necesitate la noi, dar, în același timp, și o problemă și se adaugă la seria de explicații — sau cauze — ale slabei eficacități a compartimentelor ofensive ale echipelor noastre.

GOLGETERII ULTIMELOR 5 EDIȚII
(numai în sezonul de toamnă):

1968/69: OBLEMENCO și DUMITRACHE 10 goluri
1969/70: TĂTARU 12 goluri
1970/71: TĂTARU și DORU POPESCU 7 goluri
1971/72: RUGIUBEI și OBLEMENCO 11 goluri
1972/73: ROZNAI 9 goluri

La capătul acestei retrospective tematice, care nu are pretenția să fi epuizat toate aspectele acestei probleme complexe a fotbalului, cîteva concluzii care se impun în principal:

● O insuficientă preocupare pentru selecție, în special celei timpurii, a dus și duce la reducerea fondului de atacanți-oameni de gol.

● Carențele procesului de instruire, din punct de vedere al conținutului și volumului de muncă, au coborît nivelul de pregătire a atacanților la cote sub pretențiile fotbalului modern și, implicit, la indici de eficacitate scăzută.

● Tendințele de restructurare pe plan tactic a jocului au exercitat o influență asupra randamentului ofensiv, ca și dificultățile de adaptare la noile condiții de joc (apărări betonate și supra-betonate angajamentul fizic necruțător al fundașilor etc.) a unor atacanți care și așa dispun de un repertoriu tehnic-tactic sărac.

● Preocupați mai mult să nu piardă meciul unii antrenori neglijează potențele ofensive ale unor jucători, dîndu-le sarcini care le îngustează orizontul ofensiv în detrimentul intereselor ECHIPEI.

Pagini realizate de: Stelian TRANDAFIRESCU, Petre GAȚU și Mihai IONESCU

RECOMANDARE CU PRIVIRE LA

ÎMBUNĂTĂȚIREA CONCEPȚIEI DE JOC A ECHIPELOR NOASTRE

Experiența fotbalului mondial, ca și aceea a echipelor noastre, confirmă faptul că în condițiile actuale ale organizării și desfășurării jocului apar priorități diferite, în raport cu fotbalul tradițional, de mare însemnătate pentru ridicarea nivelului calitativ.

Necesitatea adoptării de către echipele noastre a unei concepții de joc îmbunătățite a fost subliniată atît cu ocazia cursului central de perfecționare a antrenorilor din grupele A și B, cît și la recenta ședință lărgită a Biroului Colegiului central al antrenorilor. Pe baza referatului prezentat în acest scop de Colegiul central al antrenorilor, precum și a discuțiilor purtate de membrii colegiului și de antrenorii invitați, Biroul Colegiului central al antrenorilor a elaborat unele recomandări care să fie aplicate în pregătirea tuturor echipelor.

a. Semnificația noțiunii

Prin concepția de joc se înțelege modul fundamental de interpretare a jocului de fotbal, concretizat într-un ansamblu unitar de idei și norme de bază ce călăuzesc organizarea și desfășurarea jocului. Incluzînd idei ce au un sporit grad de generalizare, concepția de joc are o mare însemnătate pentru orientarea pregătirii tuturor echipelor noastre.

b. Evoluția continuă a concepției de joc

Așa cum rezultă din întreaga experiență a fotbalului, ideile și normele ce stau la baza organizării și desfășurării jocului evoluează continuu, după cum nu au fost și nici nu sînt identice în toate țările. Tot atît de adevărat este însă și faptul că cele mai bune rezultate au fost obținute de echipele care în diverse perioade au reușit să pună la baza jocului lor teze superioare, în stare să învingă preceptele fotbalului tradițional și odată cu aceasta să promoveze modele de joc avansate, moderne.

c. Ideile călăuzitoare care se impun a fi situate la baza concepției de joc a echipelor noastre.

Analiza evoluției echipelor fruntașe în ierarhia fotbalului mondial, conjugată strîns cu posibilitățile de randament dovedite de jucătorii noștri în numeroase confruntări, călăuzesc spre concluzia că pentru ridicarea în continuare a calității fotbalului românesc, la baza concepției de joc trebuie promovate cumulativ următoarele idei călăuzitoare:

● **abordarea jocului la nivelul maxim al capacităților fizice și psihice ale jucătorilor, cunoscut fiind faptul că obținerea rezultatelor superioare implică angajamentul total al fiecărui component al echipei.** În acest context, componentele antrenamentului și jocului (tehnica, tactica, pregătirea fizică, psihică și teoretică) trebuie înțelese ca un tot unitar, în care, totuși, capacitatea de a depune eforturi susținute și intensive, dublate de mobilizarea plenară a voinței jucătorilor, rămîn resurse de prim ordin inclusiv pentru valorificarea superioară a tehnicii și tacticii și implicit a obținerii succesului;

● **pregătirea și desfășurarea acțiunilor tehnico-tactice în ritm alert și creativ, caracteristici ce asigură indici sporiți de reușită pentru depășirea adversarilor, care în fotbalul actual prezintă în general un grad superior de organizare a jocului echipei,** sînt mai iuți și mai rezistenți, stăpînesc o tehnică mai bună, dovedesc o remarcabilă dăruire de sine în vederea obținerii rezultatului favorabil. Ca urmare, în pregătirea jucătorilor noștri este necesar a se acorda întreaga atenție dezvoltării inteligenței de joc, creșterii indicilor vitezei și rezistenței sub toate formele solicitate de joc, cultivarea capacității de orientare independentă și de soluționarea eficientă a acțiunilor desfășurate cu deosebire în condiții îngreunate (de echilibru, în prezența adversarilor activi, pe spații restrînse, în condițiile alternării rapide a fazelor de atac și apărare etc.). Se impune, de asemenea, revizuirea înțelegerii rolului tehnicii, în sensul că aceasta a încetat să mai constituie un scop în sine, un instrument de etalare sterilă a virtuozității personale, întrucît ea a primit un pregnant caracter competițional, fiind întotdeauna subordonată cerințelor tacticii:

● **înțelegerea mult mai elastică a rolului jucătorilor în organizarea și desfășurarea acțiunilor de atac și de apărare.** Jocul modern atestă fără echivoc faptul că jucătorii, indiferent de postul ocupat în echipă, exercită **deopotrivă sarcini ofensive și defensive.** Desigur, nu în egală măsură și cu aceleași elemente prioritare pentru toți jucătorii, ci diferențiat. Funcționalitatea dublă a jucătorilor — de atacanți și de apărători — izvorăște nu numai din ideea potrivit căreia o echipă atacă cu zece jucători și se apără cu 11, ci și din **necesitatea integrării rapide a acestora în fazele jocului,** care pentru a fi rezolvate cu maximă eficiență reclamă **gruparea imediată și funcțională a jucătorilor** care participă la desfășurarea acțiunii și nicidecum așteptarea în acest scop a venirii titularilor ce acționează cu preponderență în zonele respective. Așadar, **crește și se diversifică și raza de acțiune a jucătorilor,** noțiune puțin folosită în fotbalul tradițional, în schimb definitorie în jocul modern:

● **îmbinarea specializării jucătorilor cu pregătirea multilaterală a acestora pentru cerințele complexe ale jocului.** Jucătorul modern, a încetat să îndeplinească numai sarcinile legate de postul ocupat în echipă, el devenind astăzi multilateral. Fără îndoială, noul tip de jucător nu trebuie înțeles ca făcînd parte din afara unei anumite specializări pe post, după cum nu poate fi considerat nici universal. Propriu-zis, **fiecare post reclamă un ansamblu bine determinat de aptitudini și capacități, dar concomitent cu perfecționarea acestora potrivit funcțiilor atribuite postului respectiv în ansamblul echipei, este obiectiv necesară și pregătirea jucătorului pentru a putea acționa eficient și în zonele acoperite, de regulă, de titularii celorlalte posturi.** Sarcini sporite revin în acest sens fundașilor laterali (care acționează pe toată latura terenului și spre centru, în vederea dublării fundașilor centrali), fundașilor centrali (în scopul dublării lor reciproce ca și a fundașilor laterali, precum și pentru a îndeplini alternativ unele sarcini ofensive), dar mai ales mijlocașilor și atacanților, deosebit de complex solicitați în ambele momente ale jocului de atac și apărare. În raport cu aceste sarcini sporite apare foarte normală și necesitatea înzestrării fiecărui jucător cu un bagaj mărit de cunoștințe și de procedee tehnice, care să poată înlesni participarea eficientă a acestora în rezolvarea marii diversități de faze care apar în complexitatea jocului modern;

● **în scopul ridicării calității jocului se va acorda o deosebită atenție dezvoltării capacității jucătorilor de a acționa colectiv, ofensiv și eficient.** Caracterul colectiv trebuie să se reflecte în menținerea permanentă a **echilibrului funcțional între liniile echipei;** în construirea pe grupuri de jucători a acțiunilor de atac și în organizarea de aceeași manieră a acțiunilor de apărare; în inițiative subordonate intereselor echipei și nu a celor personale; în sprijinirea coechipierului aflat în atac și în posesia mingii; în suplinirea jucătorului care întreprinde acțiunea de apărare; în solidaritatea morală cu toți coechipierii.

Jocul ofensiv, ca altă notă definitorie a calității lui, își găsește rațiunea chiar în caracterul jocului, care ca orice activitate de acest gen presupune mobilizarea spiritului creator al participanților, urmărirea perseverentă a scopului acestora, inițiativă și răspundere personală. Fără îndoială, această notă definitorie nu se găsește în contradicție cu necesitatea ca în raport cu valoarea adversarilor, cu cerințele tacticii, cu pregătirea atacului și declanșarea contraatacului etc., să apară și componente defensive ale jocului sau aceea a întîrzierii deliberate a acțiunilor la mijlocul terenului. Dar toate aceste manifestări nu trebuie să aibă un caracter constant, echivalent cu abandonarea scopului întrecerii, lucru incompatibil nu numai cu cerințele tehnico-tactice ale jocului, dar și cu fondul său etic. Pregătirea pentru jocul ofensiv presupune formarea în cadrul acelorași echipe a mai multor „jucători de gol", dezvoltarea forței și preciziei trasului la poartă, lărgirea cunoștințelor cu privire la posibilitatea organizării acțiunilor de atac surprinzătoare, cultivarea dorinței de autodepășire.

Jocul eficient este caracterizat prin rezolvarea fermă, cu maximum de randament, a tuturor acțiunilor de atac și apărare. De bună seamă, crearea a numeroase ocazii de gol, de exemplu, este în cea mai mare măsură consecința organizării jocului colectiv și ofensiv. În schimb, nefructificarea acestora, irosirea energiei cheltuite pentru a ajunge în asemenea situații nu poate fi considerată meritorie. Același aspect poate apărea și în privința pierderii cu ușurință a mingii în acțiunile de atac ori în nerezolvarea corespunzătoare a acțiunilor de apărare, elemente ce dovedesc o slabă eficiență. A evolua eficient, înseamnă așadar a avea un randament crescut în toate acțiunile de atac și apărare fapt concretizat în crearea a mai multor faze de gol și în finalizarea acestora într-un procent sporit, în efectuarea cît mai precisă a execuțiilor tehnice, în depunerea de către jucători a unor eforturi raționale și nu excesive, în soluționarea promptă a situațiilor ivite în apărare, în procentaj sporit de centrări și lovituri de colț bine efectuate etc;

● **menținerea pe întreaga durată a jocului a unei comportări exemplare,** de respect profund față de coechipieri și adversari, asigurîndu-se astfel un climat de întrecere demn, de deplină sportivitate.

d. Particularizarea unor elemente de conținut ale concepției de joc prin adaptarea unor sisteme specifice acestora.

Sistemul de joc care reprezintă ansamblul complet al măsurilor referitoare la funcționarea echipei ca un tot unitar include mai multe elemente, dintre care cele mai importante sînt: modul de așezare a jucătorilor pe teren și funcțiile îndeplinite de către aceștia în angrenajul echipei; raporturile dintre linii și dintre jucătorii ce alcătuiesc diferite grupuri funcționale; normele călăuzitoare cu privire la organizarea și desfășurarea acțiunilor de atac și apărare. Toate aceste elemente de conținut sînt strîns corelate cu capacitățile proprii jucătorilor respectivi și, de asemenea, cu cerința valorificării optime a randamentului lor. Ele se găsesc în legătură și cu concepția de joc, deoarece indiferent de sistemul adoptat, acesta nu poate ignora generalizările incluse în concepția de joc.

În măsura în care echipele ar mai opta pentru sistemul W.M., ori ar promova un joc lent, fără angajamentul total al jucătorilor, cu pase laterale excesive, fără îndoială că aceste echipe se situează **în afara unei concepții de joc evoluate** și implicit ar aduce prejudicii calității fotbalului nostru. Tot atît de adevărat rămîne însă și faptul că în sistemul de joc al unei echipe, desigur incluzînd trăsăturile concepției de joc modern, și în același timp promovînd idei novatoare, acestea pot constitui resurse reale de optimizare a concepției de joc, de ridicare a acestuia pe trepte superioare.

În prezent, cele mai răspîndite așezări ale jucătorilor pe teren sînt 1—1—3—3—3; 1—4—2—4; 1—4—3—3 etc., dar toate acestea nu pot fi considerate dogme, valori în sine. **Jocul modern implică renunțarea la limite rigide, promovarea spiritului novator, dezvoltarea capacității jucătorilor de a face față superior oricărei faze fie de atac, fie de apărare.** De aceea noutățile de așezare a jucătorilor pe teren trebuie înțelese elastic, în sensul că dispunerea lor în timpul jocului este mult mai complexă, în funcție de fază și nu de forme impuse.

Desigur, jocul organizat presupune existența unor forme de așezare pe teren în variantele menționate, dar ele nu trebuie fetișizate, în sensul că jucătorii să nu fie încorsetați de obligațiile formei, ceea ce ar duce la nerealizarea conținutului jocului, care — prin complexitatea sa — cere din partea jucătorilor gîndire creatoare, colaborare permanentă între coechipieri, sprijin reciproc și inițiativă.

Concretizarea în evoluția echipelor noastre a ideilor de bază ale concepției de joc îmbunătățite, presupune intensificarea activității tuturor factorilor răspunzători de creșterea calitativă a fotbalului nostru.

În acest scop se va acorda întreaga atenție promovării în acțiunea de instruire a precizărilor metodice expuse la cursul central de perfecționare a antrenorilor prin sporirea exigenței față de participarea activă și conștientă a jucătorilor în antrenamente și jocuri, organizării exemplare a vieții interne a secțiilor de fotbal.

În vederea aprofundării concepției de joc și a generalizării acesteia la toate echipele, se recomandă dezbaterea materialului de față în ședințele colegiilor județene de antrenori, ocazie cu care se vor stabili și urmări concret realizarea și punerea în practică a acesteia.

COLEGIUL CENTRAL AL ANTRENORILOR DIN F.R.F.

JUNIORII DUPĂ „PERIOADA — RÎȘNOV" ȘI ÎNAINTEA VIITOARELOR VERIFICĂRI

● CINCI NOI PROMOVAȚI ÎN LOTUL DE BAZĂ ●

Componenții lotului național de juniori s-au reunit chiar în a doua zi a noului an 1973. Ei și-au întrerupt vacanța la jumătatea ei și — grăbiți de marea dificultate a meciurilor oficiale din primăvară, din cadrul preliminariilor turneului U.E.F.A., de neașteptata și supărătoarea „remiză" cu Iugoslavia, de la București — au pornit spre Rîșnov. La apel au răspuns prezent: CIUREA (Farul), IONIȚĂ (Rapid), MORARU (Metalul București) și CARAIVAN (Dinamo) — PORTARI; COTIGĂ (Progresul Brăila), NAGHI (Steagul roșu), NEGRUȚIU („U" Cluj), CHIVU (Universitatea Craiova), AGIU și DUMITRESCU (Steaua), LUCUȚA (Dinamo) și GALAN (Corvinul Hunedoara) — FUNDAȘI; BALACI (Universitatea Craiova), HURLOI („U" Cluj), DRAGU (Progresul București) și MUNTEANU (Șc. sp. Sibiu) — MIJLOCAȘI; PETRIȘOR (U.T.A.) RĂDUCANU (Steaua), VRINCEANU (Dinamo), BĂCESCU (F. C. Galați), CRIȘAN (Minerul Baia Mare), PĂTAKI (Olimpia Satu Mare), ZAMFIR (F. C. Argeș), FLOREA (Steaua) și NIGNEA (Progresul București) — ATACANȚI. Ajunși la hotelul „Cetate", antrenorii Constantin Ardeleanu și Ion Voinescu au expus celor 25 de jucători principalele două obiective ale „perioadei — Rîșnov 1973":

1. MĂRIREA CAPACITĂȚII DE EFORT.

2. ÎMBUNĂTĂȚIREA RANDAMENTULUI FIECĂRUI JUCĂTOR ÎN CADRUL ACȚIUNILOR SPECIFICE.

Sub controlul atent al medicului Marcel Georgescu, după adaptarea organismului la efort, jucătorii au fost supuși apoi unor antrenamente complexe și dificile. S-a lucrat mult, fără menajamente, căutîndu-se să fie adusi, din punctul de vedere al capacității lor fizice, cam la același numitor. Sarcina a fost însă, destul de dificilă, mulți dintre ei venind la lot după o perioadă mai lungă de inactivitate, de la asociații și cluburi la care pregătirea se face diferit. Dar, încet, încet, după lungile crosuri din preajma cetății medievale, după grelele circuite de exerciții din sala de sport din centrul orășelului, indicii oferiți de probele Astrand și Ruffier, consemnați cu grijă în caietul doctorului Georgescu, n-au mai arătat diferențe izbitoare de la un jucător la altul.

NIGNEA

LUCUȚA

MUNTEANU

BĂCESCU

DRAGU

La mijlocul săptămînii trecute, juniorii au părăsit Rîșnovul, încheind prima lor convocare din acest an. Care sînt rezultatele ei?

— Mărirea capacității de efort, primul dintre obiectivele pe care ni le-am propus — afirmă antrenorul C. Ardeleanu — a fost îndeplinit în totalitate. Prin alergare tip Fartlek s-au parcurs peste 60 000 m. Adăugînd la această cifră încă 25 000 m efectuați prin acțiunile specifice și alte sporturi complimentare, ajungem la un volum apreciabil, de aproape 100 000 de metri. Intensitatea antrenamentelor a fost medie. Fără îndoială că cifra aceasta, luată în sine, nu spune aproape nimic. Am vrut însă să ne convingem asupra capacității de efort a fiecărui jucător în parte, am urmărit pe fiecare în parte, pas cu pas, și testele efectuate asupra fiecăruia ne-au arătat că acumulările obținute sînt bune, dătătoare de speranțe — a încheiat antrenorul federal.

Semnificativ ultimul test susținut de juniori cu o zi înainte de plecarea din Rîșnov. Pe un traseu din apropierea hotelului, măsurat cu exactitate, au trebuit să alerge timp de 40 de minute. Și dacă la precedentele crosuri pe primele locuri se clasaseră, Băcescu, Gălan, Petrișor, de astă dată primul a sosit Nignea, urmat de trei dintre presupușii titulari ai echipei: Cotigă, Chivu și Balaci. Surprinzătoare apariția în primul pluton a lui Marcel Răducanu (locul 7) a... dificilului Răducanu care, la primul dintre crosurile efectuate la Rîșnov, aproape că abandonase!? Distanța parcursă, rezervele care au mai rămas jucătorilor la încheierea crosului au bucurat pe antrenori, fiind de bun augur.

Acumulările de forțe proaspete n-au fost însă singurul rezultat al „perioadei Rîșnov", la care au participat și cîțiva jucători noi (Galan, Lucuța, Munteanu etc.).

— Cinci dintre noii convocați vor fi incluși în lotul de bază: Lucuță, Munteanu, Dragu, Nignea și Băcescu. Îngrijorătoare pentru noi — accentua antrenorul național de juniori — sînt indisponibilitatea lui Crișan, încă nerefăcut complet, și absența de la lot a mijlocașului Stoica, reținut la Galați.

— Care vor fi următoarele obiective ale lotului?

— De acum, la ordinea zilei sînt problemele legate de formație, de jocul ei. Februarie și martie vor fi luni rezervate cît mai multor partide amicale, absolut necesare, pe parcursul cărora se va definitiva formația de bază, omogenizarea ei. Între 12 și 19 februarie vom susține primele trei jocuri din acest an, în cadrul turneului pe care îl vom efectua în Turcia: 13 februarie la Kocaeli, 15 februarie la Sacarya și 18 februarie la Bursa. După acest turneu vom reveni în țară, dar vom sta numai o săptămînă, deoarece federația de fotbal din U.R.S.S. ne-a invitat să participăm la turneul de la Așhabad. La această competiție — organizată la fel ca turneul final U.E.F.A. — și la care vor participa 16 formații din U.R.S.S. și străinătate, vom susține, între 25 februarie și 5 martie, circa 5 jocuri. În toate aceste partide, unele mai grele, altele mai ușoare, vom căuta să îmbunătățim, pe cît va fi posibil, randamentul fiecărui compartiment în parte și în mod special eficacitatea atacului. Dacă echipa va reuși să pună pregnant în evidență, de-a lungul meciurilor, acumulările obținute la Rîșnov, înseamnă că vor exista premisele corespunzătoare care să-i permită să lupte, de la egal la egal, cu adversarele ale în viitoarele meciuri oficiale

În fond, cu gîndul la confruntările din martie și aprilie au pornit spre Rîșnov Ciurea, Răducanu, Balaci, Vrinceanu și ceilalți juniori „tricolori". În același spirit — ne-au confirmat-o cu toții — vor păși și în etapa jocurilor de omogenizare a formației, de verificare a potențialului ei. Și cu aceeași mare dorință de a obține o calificare pe care toată lumea o așteaptă de la ei.

Laurențiu DUMITRESCU

L. BAROTI

„JUCĂTORII NU MAI MUNCESC PENTRU PERFECȚIONARE!"...

CAMPANIE ÎMPOTRIVA INDISCIPLINEI LA VASAS, M.T.K. ȘI FERENCVAROS

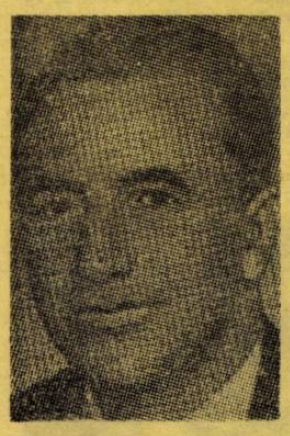

Încheierea sezonului competițional în Ungaria a prilejuit tehnicienilor și conducerii federației cîteva constatări îmbucurătoare pe linia acțiunii numite de „însănătoșire a fotbalului".

Conform așteptărilor, pe primul loc al clasamentului turului se află **Ujpesti Dozsa Budapesta**, care a dominat această primă parte a campionatului. Dar și alte două echipe budapestane, M.T.K. și Vasas, au înregistrat comportări ascendente, care au fost subliniate ca rezultat al unor acțiuni de redresare, mai ales disciplinară.

Se știe că acum cîtva timp echipa M.T.K a cunoscut grave frămîntări interne. Nouă jucători au intrat în „grevă", nefiind de acord cu stilul și metodele de antrenament ale antrenorului **Palicsko**. Jucătorii vinovați au fost suspendați, astfel că M.T.K., a fost nevoită să-și continue activitatea în campionat cu o formație de rezerve. Cu chiu cu vai ea a reușit să evite retrogradarea de care era amenințată la un moment dat. Odată trecut acest hop, conducerea a luat o serie de măsuri, printre care și angajarea antrenorului **Kalocsai**, fost la **Standard Liège** și **Gornik Zabrze**. Măsurile și-au dovedit eficiența în actualul sezon: echipa n-a cunoscut înfrîngerea în opt etape consecutive.

O altă echipă care a avut probleme interne a fost **Vasas**. Conducerea sa a trecut la „acțiunea de liniștire a spiritelor". Jucători internaționali ca **Meszöly** și **Farkas**, care tulburaseră apele, împreună cu alți cîțiva fotbaliști mai în vîrstă, au fost scoși din echipă și înlocuiți cu elemente tinere. Această măsură, împreună cu schimbările radicale produse și în conducere, au dat impuls echipei, asigurînd în primul rînd o atmosferă de disciplină. În funcția de antrenor a fost angajat **Baroti**, (pînă nu de mult în Peru). **Vasas** s-a comportat foarte bine în toamnă, dar antrenorul său — realist — a declarat că noua formație va putea emite cu adevărat pretenții justificate abia peste 2—3 ani.

Lupta pentru „însănătoșirea fotbalului" a continuat. A urmat la rînd **Ferencvaros**. Conducerea acestui club a apreciat după un meci (CÎȘTIGAT CU 2—0, asupra formației Zalaerszeg) că nu toți jucătorii au manifestat interes pentru joc și n-au luptat pe măsura posibilităților lor și — în consecință — șapte dintre ei nu și-au primit drepturile cuvenite. Mai mult chiar, internaționalii **Albert** și **Kü** au fost scoși recent din prima echipă și trecuți la rezerve pentru acte de indisciplină repetate.

În legătură cu prezența fotbalului maghiar în arena internațională, **Lajos Baroti** a făcut cîteva interesante declarații. **„Fotbalul nostru** — spune el — **poate să ajungă din nou pe culmile ocupate nu de mult. Chiar dacă nu mai sînt atît de multe talente, totuși mai dispunem de fotbaliști foarte buni. Important este să-i educăm într-un spirit nou, de înaltă ținută morală. Astăzi, jucătorii nu mai muncesc pentru perfecționarea cunoștințelor lor, cum făceau înainte. Ei luptă pînă înscriu primul gol, apoi nimeni nu se mai gîndește că scorul ar putea fi majorat la 2—0, iar adversarii, la rîndul lor, nu se gîndesc că ar putea egala. Iată de ce asistăm la atîtea meciuri plictisitoare, iată de ce fotbalul a pierdut atîția spectatori și de ce în ultimul timp, fotbalul maghiar n-a mai avut nici un cuvînt de spus pe plan internațional. Toate aceste realități pot fi schimbate, dar nu de la o zi la alta. Principala sarcină ne revine, în această privință, nouă, antrenorilor, noi trebuie să luptăm pentru a schimba această mentalitate în cel mai scurt timp".**

Carnet extern

RĂZBOIUL CRITERIILOR

Nu vă spunem un secret, de asta sîntem siguri, atunci cînd abordăm conflictele contestațiile, nemulțumirile pricinuite de arbitraje. Controversele iscate de o decizie pe care un om trebuie să o ia în cîteva fracțiuni de secundă dar care poate fi judecată zile, săptămîni și chiar... ani (vezi cazul Dienst din finala C.M. 1966) apar pretutindeni în lume. Ni se pare însă că sezonul actual e cel puțin favorabil „cavalerilor fluierului" care au atins un adevărat record mondial de „cazuri" provocate de deciziile și, chiar mai mult, de optica arbitrajelor lor. Dar subiectul pretinde un spațiu mult mai mare decît acest colț de pagină așa că, poate, cu alt prilej ne vom opri mai pe larg asupra lui.

Acum vom discuta doar despre o repercusiune a arbitrajelor nemulțumitoare: **veritabile conflicte iscate de criteriile de delegare a arbitrilor.** În foarte multe țări din Europa și din America de Sud s-au dezlănțuit adevărate războaie între federație și comisia sa de arbitri, de o parte, și cluburi de cealaltă. Suspicioase și, probabil, și sătule de manevrele sau erorile comisiilor, cluburile cer să se renunțe la delegările „conștiente" și să se treacă la cele numite „oarbe"; adică să nu mai aibă comisia de specialitate cuvîntul hotărîtor, ci alți factori (mecanici, electronici sau — pur și simplu — ai întîmplării). Adică respectivului for să-i rămînă doar misiunea de a alcătui lista arbitrilor validați pentru etapa respectivă. Iar computerul, alt mecanism sau tradiționala tragere la sorți să-i fixeze pe aceștia la fiecare partidă. Federațiile și comisiile replică prin argumentul riscului care ar apare ca întîlnirile cele mai dificile să revină arbitrilor cei mai puțin experimentați și invers. Cluburile răspund cu un argument al propriilor pățanii: **„Am văzut atîtea meciuri mici date peste cap de arbitri mari, așa că ne luăm aceste riscuri. Doar noi le suportăm".**

Dialogul, foarte aprins, are loc după acest tipic de foarte multe luni în Anglia; el a avut în toamna trecută un moment foarte aprins în Spania; acum discuția este în toi în Italia, unde campania de presă este favorabilă cererii cluburilor ca rolul de desemnare a „cavalerilor fluierului" să treacă asupra computerului care fixează și programul campionatului iar operațiunea să fie publică, în fața camerelor de luat vederi. Un veritabil război al criteriilor este în plină desfășurare; cu zone mai mult sau mai puțin grave. Toate semnele probează că finalul va produce modificări de fond ale modului de delegare a arbitrilor.

Eftimie IONESCU

Profil

ALTAFINI

LA 37 DE ANI, CU INIMA ȘI DĂRUIREA UNUI JUNIOR

A marca goluri în campionatul Italiei nu este, după cum se știe, un lucru ușor. În nici o altă țară nu s-a ajuns pînă acum la perfecțiunea cu care se neutralizează atacanții adverși în peninsulă.

În acest climat de... dietă, un jucător, vechi golgeter, albit de luptele din careuri, a reușit nu de mult să surprindă pe toată lumea. „Bătrînul" Jose Altafini (37 ani), brazilianul venit acum aproape 15 ani (!) în Italia, își cunoaște încă foarte bine meseria — aceea de a marca goluri. De cînd a revenit la Juventus, Altafini a marcat aproape în fiecare meci și echipa torineză a obținut tot atîtea succese. Ultimul meci a fost o adevărată „bombă" care a explodat în „il calcio" cu o forță neobișnuită: 2—0 cu Inter, chiar pe San Siro! Altafini și-a făcut din nou datoria: a înscris primul gol, apoi a adresat o pasă măiastră lui Anastasi, care a pecetluit o înfrîngere milaneză dintre cele mai dureroase.

Astfel, abia acum se justifică uimitoarea revenire a lui Altafini la Juventus. Pentru că, în vara trecută, atunci cînd Boniperti și Allodi, cei doi conducători tehnici ai echipei, au hotărît angajarea brazilianului, nu puține au fost criticile la adresa lor. „Altafini nu are ce căuta într-o echipă campioană: va fi depășit de ritmul tinerilor" — se spunea. Totuși, Jose Altafini reușise un remarcabil sezon la A.C. Napoli, pe care l-a încheiat și mai bine, prin victoria (concretizată prin cele două goluri ale sale) într-un meci amical cu F. C. Santos. Se spune chiar că, după meci, celebrul Pele i-ar fi spus: „Nu ți-ar place să vii să-ți termini cariera la noi? Santos are nevoie de un om cu experiență, de la care tinerii să la exemplu și care să știe să marcheze goluri. Eu nu mai pot să fac totul, iar tu văd că nu ai pierdut nimic din șiretenia de vulpe...". Răspunsul lui Altafini a fost — nu!

Acum, sub culorile lui „Juve", Altafini abordează sub cele mai bune auspicii sezonul '73. Antrenorul cehoslovac al echipei torineze, Vycpalek, are pentru el numai cuvinte de laudă: „Jose mă uimește mereu prin eficacitatea și exactitatea cu care joacă. Cred că veritabilul său secret este însă entuziasmul. El, care a cunoscut pînă acum toate onorurile de care se poate bucura un fotbalist, are încă dinamismul și inima unui junior...". Acesta este Altafini, la cei peste 37 de ani ai săi!

DIN FOTBALUL ARGENTINIAN N-AU RĂMAS DECÎT AMINTIRILE?

Dac-ar fi să-l credem pînă la capăt pe **Dante Panzeri** — un fel de **Brian Glanville** al Argentinei, ziarist autoritar și om de televiziune cumpătat și dinamic — fotbalul din țara sa traversează „CRIZA MORALĂ ȘI ECONOMICĂ CEA MAI PROFUNDĂ DIN ISTORIE".

Afirmație — fără îndoială — șocantă, care ne îndeamnă, cu ajutorul lui Panzeri și al altor confrați, să încercăm pentru cititorii noștri o scurtă prezentare a momentului actual al fotbalului argentinian, incursiune cu atît mai necesară cu cît Argentinei îi revine onoarea de a fi gazda campionatului lumii din 1978.

Cine ar zice că, în Argentina, s-a vorbit vreodată mai mult despre fotbal ca astăzi ar minți, chiar dacă bilanțul spectatorilor la meciurile din ultimul campionat reprezintă o realitate de domeniul panicii: public cu 55% mai puțin numeros decît în 1954!!

În materie de fotbal optica sudamericanilor este, neîndoios, alta decît a Europei, ei privind adesea prin dioptriile patimei și violenței nemăsurate (președintele uruguayan **Miguel Restuccia** declara nu de mult că **„o înfrîngere la fotbal ne lezează mai mult prestigiul național decît orice"...**), dar afirmația de mai sus nu mai prinde astăzi pe picior greșit decît un neofit. Ceea ce surprinde, însă, în Argentina — scrie, cu amar, același Panzeri — este aceea că **„fotbalul este utilizat ca model de viață și conduită națională, exact în clipa cînd el atinge cel mai înalt grad de lipsă de demnitate și corupție din întreaga sa istorie".**

La Buenos Aires sau la La Plata se spera că balonul rotund va realiza — **„grație acestei vulgare fabule a binefacerii sociale dobîndită datorită fotbalului"** („Miroir du Football", nr. 175) — ceea ce nimeni n-a putut obține de la argentinieni: încredere în oamenii politici, sprijin pentru acei „jugadores" trufași...

Recent, fostul ministru al economiei, Alvaro Alsogaray, a investit cîteva milioane de pesos într-o campanie ideologică denumită „G.O.L.E.S." (goluri), inițialele corespunzînd — după opinia inițiatorului — jaloanelor progresului de mîine din Argentina altui guvern: grandoare, ordine, libertate, stabilitate, securitate. Pentru ca respectiva campanie politică să se bucure de sprijinul alegătorului de rînd, ea a fost însoțită de o melodie de muzică ușoară, al cărei refren se întoarce, simbolic, la sloganul G.O.L.E.S.: **„Noi, argentinienii, vrem goluri, căci golurile sînt realitatea".**

Ca un ecou trist, golurile — cele adevărate, golurile la meciurile de fotbal — sînt tot mai rare la Buenos Aires, iar stadioanele Argentinei tot mai pustii...

Văzut de departe, peisajul fotbalului argentinian nu pare prea sumbru, dar martori oculari ai unor partide de campionat remarcă — dincolo de violență intrată parcă în tradiție — **„imobilitatea jucătorilor și cantonarea lor în zona centrală a terenului"** (Herrera) **„neștiința de a purta acțiuni colective și de a grăbi jocul"** (Boulogne). Mai tranșant, Panzeri nu se sfiește să scrie că stilul actual al fotbalului argentinian nu caută decît **„să mascheze incapacitatea de a juca"**, că meciurile sînt de un nivel penibil, că talentele autentice se pot măsura pe degete, că pînă și cel ce se consideră un adevărat „geniu" al momentului, Pastoriza, căpitanul echipei naționale, nu-i decît un **„executant lent și lipsit de mobilitate, strategul unui fotbal fără idei și fără jucători".**

Ceea ce se pare că trage la fund corabia fotbalului argentinian este tendința de a-dreptul bolnăvicioasă de a aduna majoritatea componenților unei echipe în preajma propriei porți, maniera unei cronice defensive disperate, în cadrul căreia abilitatea tehnică — virtute recunoscută a urmașilor lui Pedernera — salvează prea rar spectacolul sportiv, excesul fotbalului individualist, egoismul ridicat la rang de principiu funcțional.

Repudiată de toată lumea, filozofia „victoriei cu orice preț" sau a „adevărului rezultatului", a izbînzii obținută oricum, printr-un joc frumos sau urît, cuminte sau barbar, filozofia machiavelică în incinta căreia **„scopul scuză mijloacele"**, continuă să stăpînească fotbalul argentinian.

Un asemenea mod de a gîndi și aborda fenomenul fotbalistic i-a adus Argentinei o ultimă mare dezonoare internațională furnizată de „Estudiantes, cu **„fotbalul său de gladiatori specializați în cinism și simulare"** („Miroir"), scandal care a culminat cu sinuciderea președintelui clubului, Mangano, cu demiterea comitetului director și falimentul financiar al unei grupări ce — pe vremea victoriilor de tipul „cu orice preț" — își chema jucătorii, năbădăioși și dezordonați pînă la limita penală (pe care mulți au trecut-o...), în slujba sloganului „muncii și sacrificiului", care slogan n-a fost decît un basm cu cocoșul roșu.

Într-o asemenea atmosferă, nu-i de mirare că „El Mundial '78" a fost declarat în Argentina eveniment de interes național și că nici un argentinian nu se îndoiește că echipa țării sale va dobîndi titlul „prin orice mijloc", răzbunînd nedreptății pe care mulțimile de suporteri le-au văzut în orice meci pierdut de idolii lor.

În nici un caz — scrie Panzeri — acel mijloc nu va fi fotbalul, căci în Argentina de astăzi adevăratul fotbal nu-i decît o dureroasă amintire.

Unul din desele momente de panică la poarta argentinianului **Santoro**, în partida Portugalia — Argentina (Mini-Cupa Mondială)

BULETINUL PRELIMINARIILOR C. M. 1974

Seria 1973 a preliminariilor C.M., deschisă de partidele **Italia — Turcia** și **Grecia — Spania**, continuă azi cu a treia întîlnire a anului: **Anglia — Țara Galilor**, programată la Londra. Cu aceasta se încheie „porția" pe luna ianuarie.

Găsim nimerit prilejul să prezentăm situațiile din grupele în care s-au disputat între timp jocuri de calificare. Să începem cu zona Europei.

GRUPA II. — **Partide disputate:** Luxemburg — Italia 0—4, Elveția — Italia 0—0, Luxemburg — Turcia 2—0, Turcia — Luxemburg 3—0, Italia — Turcia 0—0. **Clasamentul:**

1. ITALIA	3	1	2	0	4—0	4
2. Turcia	3	1	1	1	3—2	3
3. Luxemburg	3	1	0	2	2—7	2
4. Elveția	1	0	1	0	0—0	1

GRUPA VII. — **Jocuri disputate:** Spania — Iugoslavia 2—2, Iugoslavia — Grecia 1—0, Grecia — Spania 2—3. **Clasamentul:**

1—2. IUGOSLAVIA	2	1	1	0	3—2	3
1—2. SPANIA	2	1	1	0	5—4	3
3. Grecia	2	0	0	2	2—4	0

ZONA AMERICII DE NORD ȘI CENTRALE

GRUPA II: Guatemala — El Salvador 1—0, El Salvador — Guatemala 0—1. **Guatemala** calificată pentru turul următor.

GRUPA III: Honduras — Costa Rica 2—1 și Costa Rica — Honduras 3—3. **Honduras** calificată pentru turul următor.

GRUPA VI: Trinidad Tobago — Antigua 11—1, Antigua — Trinidad Tobago 1—2, Surinam — Trinidad Tobago 1—2, Trinidad Tobago — Surinam 1—1, Antigua — Surinam 0—6 și Surinam — Antigua 3—1. **Clasamentul:**

1. TRINIDAD	4	3	1	0	16—4	7
2. Surinam	4	2	1	1	11—4	5
3. Antigua	4	0	0	4	3—22	0

Trinidad Tobago calificată pentru turul următor, alături de **Mexic, Haiti, Antilele Olandeze, Guatemala** și **Honduras**.

PANORAMIC FOTBALUL MONDIAL ÎN 1972

2 APRILIE

● **Kingston**, 30 : JAMAICA — GUATEMALA 0—0 (p.T.O.)

● **Maseru**, 30 : LESOTHO — ZAMBIA 0—0 p.C.M.

● **Rabat**, 30 : MAROC — MALI 2—1 (2—1) p.T.O.

● **Lomé**, 30 : TOGO — SENEGAL 1—3 (1—3) p.T.O.

● **Douala**, 30 : CAMERUN — GHANA 0—3 (0—1) p.T.O.

● **Addis Abeba**, 30 : ETIOPIA — SUDAN 0—0 (întrerupt după 45 min.)

● **Viena**, 30 : AUSTRIA — MALTA 4—0 (3—0) p.C.M.
Au marcat : Hickesberger — 3, Hof. 40 000 spectatori.
Austria : Stachowicz — Schmidradner, Sturmberger, Horvath, Eigenstiller, Daxbacher, Kreuz, Hof, Hickesberger, Parits, Jara.
Malta : Bonaci — Pace (Griffa), Scerri, Darmanin, Camilieri, Vasallo, Cini, Arpa, Cockx, Theobald (Michaleff), Spiteri.
Arbitru : K. Kruasvili (U.R.S.S.).

MAI

● **Addis Abeba**, 2 : ETIOPIA — SUDAN 2—2 (1—1) p.T.O.

● **Phenian**, 3 : R.P.D. COREEANĂ — IRAN 0—0 p.T.O.

● **Rotterdam**, 3 : OLANDA — PERU 3—0 (2—0) A.
Au marcat : Elejnjan, van Hanegem, Schneider.

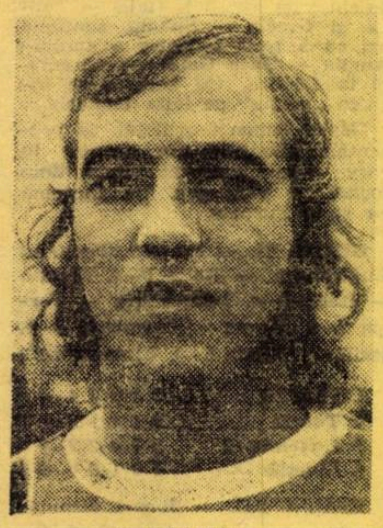

NEESKENS

● **Budapesta**, 6 : UNGARIA — MALTA 3—0 (1—0) p.C.M.
Au marcat : Kocsis, Bene, I. Juhasz. 5 646 spectatori.
Ungaria : Geczi — Vepi, Pancsisc, Vidats (Balint), P. Juhasz, I. Juhasz, Szücs, Szöke, Bene, Dunai II (Kocsis), Zambo.
Malta : Mizzi — Spiteri, Scerri, Griffa, Camilieri, Gini, Arpa, Darmanin, Cockx, Vasallo, Chembri.
Arbitru : M. Gugulovici (Iugoslavia).

● **Bamako**, 7 : MALI — TUNISIA 2—0 (0—0) A

● **Lomé**, 7 : TOGO — CAMERUN 1—2 (0—0) p.T.O.

● **Accra**, 7 : GHANA — SENEGAL 1—0 (0—0) p.T.O.

● **Khartum**, 7 : SUDAN — REP. MALGAȘĂ 3—0 (1—0) A.

● **Varșovia**, 7 : POLONIA — BULGARIA 3—0 (1—0) p.T.O.
Au marcat : Banas — 2, Marks, 100 000 spectatori.
Polonia : Kostka — Wrazy, Cmikiewicz, Gorgon, Anczok, Maszczyk (Pollak), Szoltysik, Deyna, Banas, Lubanski, Gadocha (Marks).
Bulgaria : Iordanov — Zafirov, Penev, Aladjov (Velicikov), Zecev, Denev, Dermendgiev (M. Vasilev), B. Kolev, Bonev, Jekov, Mitkov.
Arbitru : A. Kessler (Austria).

● **Addis Abeba**, 9 : ETIOPIA — GRECIA 0—1 (0—1) A.

● **Nicosia**, 10 : CIPRU — PORTUGALIA 0—1 (0—0) p.C.M.
A marcat : Chico. 12 000 spectatori.
Cipru : Varnava — Partassides, Teodorou, Charlambus, Koureas, Stephanis, Pamboulis, Antoniou, Melis, Vasiliou, Stilianou.
Portugalia : Jose Henrique — Artur, Humberto, Fieitas, Toni, Festino, Graca, Chico, Artur Jorge (Abel), Victor Batista (Dini), Peres.

● **Poznan**, 10 : POLONIA — ELVEȚIA 0—0 A.
35 000 spectatori.
Polonia : Kostka (Szeja) — Szymanowski, Pazdior, Gorgon (Maszczyk), Musial, Pollak, Deyna, Kraska, Marks (Novak), Lubanski, Gadocha.
Elveția : Deck — Mundschin, Ramseier, Boffi, Stierli, Odermatt, Kuhn, Blattler (Meyer), Demarmels, Balmer, Joandupeux.
Arbitru : R. Glöckner (R.D.G.).

● **Bruxelles**, 13 : BELGIA — ITALIA 2—1 (1—0) C.E.
Au marcat : Van Moer, Van Himst (B), Riva (I). 26.000 spectatori.
Belgia : Piot — Heylens, Thissen, Van den Daele, Dolmans, Verheyen, Dockx, Van Moer (Polleunis), Semmeling, Lambert, Van Himst.
Italia : Albertosi — Burgnich, Spinosi, Cera, Facchetti, Bertini (Capello), Benetti, De Sisti, Mazzola, Boninsegna, Riva.
Arbitru : T. Schiller (Austria).

● **Moscova**, 13 : U.R.S.S. — IUGOSLAVIA 3—0 (0—0) C.E.
Au marcat : Kolotov, Banișevski, Kozinkievici. 103 000 spectatori.
U.R.S.S. : Rudakov — Dzodzuașvili, Hurțilava, Abramov, Istomin, Troșkin, Kolotov, Baidacinii (Kopeikin), Banișevski, Konkov, Evriujihin (Kozinkievici).
Iugoslavia : Marici — Ramljak, Stepanovici, Pavlovici, Paunovici, Holcer, Petkovici (Antonovici), Oblak (Jurkievici), Iankovici, Acimovici, Geaici.
Arbitru : A. Angonese (Italia).

● **Berlinul Occidental**, 13 : R. F. a GERMANIEI — ANGLIA 0—0 C.E. 77 000 spectatori.
R.F.G. : Maier — Höttges, Schwarzenbek, Beckenbauer, Breitner, Floke, Netzer, Wimmer, Höness (Heynckess), G. Müller, Held.
Anglia : Banks — Madeley, B. Moore, McFarland, Hughes, Storey, Bail, Bell, Hunter (Peters), Chivers, Marsh (Summerbee).
Arbitru : M. Gugulovici (Iugoslavia).

● **Lomé**, 14 : TOGO — GHANA 0—2 (0—1) p.T.O.

● **Rabat**, 14 : MAROC — TUNISIA 0—0 p.T.O.

● **Addis Abeba**, 14 : ETIOPIA — REP. MALGAȘĂ 3—2 (2—2) p.T.O.

● **Yaoundé**, 14 : CAMERUN — SENEGAL 3—2 (1—0) p.T.O.

● **București**, 14 : ROMÂNIA — UNGARIA 2—2 (1—2) C.E.
Au marcat : Szöke, Kocsis (U), Dobrin, Neagu (R). 75 000 spectatori.
România : Răducanu — Sătmăreanu, Lupescu, Dinu, Deleanu, Dumitru, Nunweiller VI, Dembrovschi (Lucescu), Domide, Dobrin, Iordănescu (Neagu).
Ungaria : Geczi — Fabian, Pancsics, P. Juhasz, Balint, Kocsis (Kü), I. Juhasz, Szücs, Szöke (Dunai II), Bene, Zambo.
Arbitru : K. Tschenscher (R.F.G.).

● **Götteborg**, 14 : SUEDIA — CEHOSLOVACIA 1—2 (1—0) A
Au marcat : Hult (S), Jokl — 2 (C). 18 644 spectatori.

● **Nairobi**, 17 : KENYA — REP. MALGAȘĂ 1—3 (1—3) A

● **Belgrad**, 17 : ROMÂNIA — UNGARIA 1—2 (1—1) C.E.
Au marcat : Kocsis, Szöke (U), Neagu (R). 50 000 spectatori.
România : Răducanu — Sătmăreanu, Lupescu, Dinu, Deleanu (Hălmăgeanu), Dumitru, Nunweiller VI, Lucescu, Dobrin, Neagu, Domide (Dembrovschi).
Ungaria : Rothermel — Fabian, Pancsics, Balint, P. Juhasz, I. Juhasz, Kocsis, Szöke, Bene, Kü, Zambo.
Arbitru : H. Mihas (Grecia).

● **Liège**, 18 : BELGIA — ISLANDA 4—0 (2—0) p.C.M.
Au marcat : Van Himst, Polleunis — 2, Gunnarsson (autogol). 10 000 spectatori.
Belgia : Piot — Heylens, Van den Daele, Thissen, Dolmans, Polleunis, Dockx, Varheyen, Semmeling, Lambert, Van Himst.
Islanda : Dagsson — Atlasson, Gunnarsson, Kjartansson, Sigurvinsson, M. Geirsson, Leifsson, Eliasson, Jullinsson, Gunnarsson II, E. Girrisson.
Arbitru : Rasmussen (Norvegia).

● **Glasgow**, 20 : SCOȚIA — IRLANDA DE NORD 2—0 (0—0) C.I.B.
Au marcat : Law, Lorimer. 60 000 spectatori.
Scoția : Clark — Brownlie, Mc Neill, Donachie, Bremmer, Moncour, Johnstone (Lorimer), Gemmill, O'Hare, Law, Graham.
Irlanda de Nord : Jennings — Rice, Hunter, Clements, Nelson, Neill, Hegan, McMordie, Dougan, Irvine, Jackson.
Arbitru : C. Thomas (Țara Galilor).

● **Cardiff**, 20 : ȚARA GALILOR — ANGLIA 0—3 (0—1) C.I.B.
Au marcat : Hughes, Marsh, Bell. 40 000 spectatori.
Țara Galilor : Sprake — Rodriguez, England, Roberts, Thomas, Hennessey, Yorath, R. Davies, W. Davies, Toshack, Durban.
Anglia : Banks — Madeley, Mc Farland, B. Moore, Hughes, Storey, Bell, Hunter, Summerbee, McDonald, Marsh.
Arbitru : W. J. Mullan (Scoția).

● **Monrovia**, 20 : LIBERIA — SIERRA LEONE 3—1 (0—0) A

● **Dakar**, 21 : SENEGAL — TOGO 0—0 p.T.O.

● **Accra**, 21 : GHANA — CAMERUN 0—0 p.T.O.

● **Khartum**, 21 : SUDAN — ETIOPIA 1—0 (1—0) p.T.O.

● **Bamako**, 21 : MALI — MAROC 1—4 (1—1) p.T.O.

● **Port Louis**, 21 : MAURICIU — UGANDA 1—2 (1—0) A

● **Bruges**, 22 : ISLANDA — BELGIA 0—4 (0—2) p.C.M.
Au marcat : Lambert — 2, Janssens, Dockx. 9 000 spectatori.
Islanda : Dagsson — Atlasson, Gunnarsson I, Kjartansson, Sivurgisson, M. Geirsson, Leifsson, Ellasson, Julliansson, E. Geirsson, Palsson.
Belgia : Piot — Heylens, Van den Daele, Thiessen, Polleunis, Dockx, Verheyen, Janssens, Lambert, Van Himst, Thio.
Arbitru : McDowell (Scoția).

● **Madrid**, 23 : SPANIA — URUGUAY 2—0 (1—0) A.
Au marcat : Valdez, Garate. 70 000 spectatori.
Spania : Iribar — Sol, Galeggo (De la Cruz), Galleja, Tonono, Claramunt, Ufarte, Irureta (Uriarte), Garate, Asensi, Valder.
Uruguay : Carrasco — Ascery, Masnick, Gonzales, Castillo, Blanco, Ferreira, Maneiro, Esparrago, Lattuada (L. Montero), Morena (Corbo).
Arbitru : K. Palotay (Ungaria).

● **Londra**, 23 : ANGLIA — IRLANDA DE NORD 0—1 (0—1) C.I.B.
A marcat : McNeill. 64.000 spectatori.
Anglia : Schilton — Todd, Lloyd, Hnter, Hughes, Storey, Bell, Currie (Peters), Summerbee, Mac Donald (Chivers), Marsh.
Irlanda de Nord : Jennings — Rice, Hunter, Neill, Nelson, Jackson, Hegan, McMordie, Clements, Dougan, Irvine.
Arbitru : W. J. Gow (Țara Galilor).

● **Glasgow**, 24 : SCOȚIA — ȚARA GALILOR 1—0 (0—0) C.I.B.
A marcat : Lorimer. 20 000 spectatori.
Scoția : Clark — Stanton, Buchan, Bremner, McNeill, Moncour, Law, Green, O'Hare (Macari), Lorimer, Gemmill (Hartford).
Țara Galilor : Sprake — Page, Thomas, England, Hennessey, Yorath, Durban, W. Davies, Reece, R. Davies, Philips.
Arbitru : J. Lawther (Irlanda de Nord).

● **Port Louis**, 25 : MAURICIU — UGANDA 1—2 (1—1) A

● **Stockholm**, 25 : SUEDIA — UNGARIA 0—0 : p. C.M.
35 000 spectatori.
Suedia : Hellström — Cronquist, Nordquist, Kristensson, Grip, B. Svensson, Bo Larsson, Grahn, Eklund (Sandberg), Kindvall (Flink), Persson.
Ungaria : Geczi — Fabian, Pancsics, Balint, P. Juhasz, Szücs, Kocsis, Kü Szöke (Dunai II), Bene, Zambo.
Arbitru : L. van Ravens (Olanda).

● **München**, 26 : R.F. a GERMANIEI — U.R.S.S. 4—1 (0—0) A
Au marcat : G. Müller — 3, Höness (R.F.G.), Kolotov (U.R.S.S.). 80 000 spectatori.
R.F.G. : Maier (Kleff) — Höttges (Bonhof), Schwarzenbeck, Beckenbauer, Breitner, Wimmer, Netzer, Höness, Heynkes, Müller, Krämers.
U.R.S.S. : Rudakov — Dzodzuașvili, Hurțilava, Abramov, Istomin, (Matvienko), Troșkin, Konkov (Muntean), Kolotov, Kopeikin, Banișevski, Kozinkievici.
Arbitru : A. Marques (Brazilia).

● **Teheran**, 26 : IRAN — R.P.D. COREEANĂ 0—0 p. T.O.

● **Leipzig**, 27 : R.D. GERMANĂ — URUGUAY 1—0 (0—0) A
A marcat : Irmscher. 30 000 spectatori.
R.D.G. : Croy — Kische, Zapf, Weise, Bransch, Seguin (Häffner), Irmscher, Sparwasser, P. Ducke, Streich, Schulenburg.
Uruguay : Carrasco — Ascery, Masnick, Gonzales, Castillo, Blanco, I. Montero, Maneiro, Esparrago, Lattuada, Corbo.
Arbitru : K. Bohumil (Cehoslovacia).

● **Glasgow**, 27 : SCOȚIA — ANGLIA 0—1 (0—1) C.I.B.
A marcat : Ball. 130 000 spectatori.
Scoția : Clark — Bowlie, Donethie, Bremner, McNeill, Moncour, Lorimer, Harford, Macari, D. Law, Gemmill.
Anglia : Banks — Madeley, Hughes, Storey, McFarland, Moore, Ball, Bell, Chivers, Marsh, Hunter.
Arbitru : S. Gonella (Italia).

● **Wrexham**, 27 : ȚARA GALILOR — IRLANDA DE NORD 0—0 C.I.B. 15 647 spectatori.
Țara Galilor : Sprake — Page, England, Roberst, Thomas, Yorath, Durban, Phillips, W. Davies, R. Dawies, Reece.

Irlanda de Nord : Jennings — Rice, Hunter, Neill, Nelson, Jackson, Clements, Hegan, McMordie, Dougan, Irvine.
Arbitru : J. Taylor (Anglia).

● **Hamar**, 28 : FINLANDA — NORVEGIA 1—1 (0—0) A

● **Tunis**, 28 : TUNISIA — MALI 4—0 (3—0) p.T.O.

● **Tananarive**, 28 : REP. MALGAȘĂ — SUDAN 0—2 p.T.O.

● **Djakarta** 8 : TAILANDA — CAMBODGIA 0—2 (0—1) T.I.

● **Djakarta**, 8 : SINGAPORE — FILIPINE 0—2 (0—2) T.I.

● **Djakarta**, 9 : MALAEZIA — LAOS 2—0 (1—0) T.I.

● **Djakarta**, 9 : BIRMANIA — SHRI LANKA 4—2 (0—2) T.I.

● **Viena**, 10 : AUSTRIA — SUEDIA 2—0 (0—0) p. C.M.

O imagine din meciul Austria — Suedia (2—0), disputat la Viena, la 10 iunie 1972, în cadrul preliminariilor pentru viitorul Campionat mondial. Iată-l pe austriacul Parits (cu jambiere negre) încolțit de suedezii Nordquist și Leif Eriksson.

● **Banguri**, 28 : REP. CENTRO AFRICANĂ — CONGO 1—0 (0—0) A

● **Port Louis**, 28 : MAURICIU — UGANDA 1—3 (0—0) A

● **Dakar**, 28 : SENEGAL — GHANA 2—0 (2—0) p.T.O.

● **Yaoundé**, 28 : CAMERUN — TOGO 1—0 (1—0) p.T.O.

● **Rostock**, 31 : R.D. GERMANĂ — URUGUAY 0—0 A
15 000 spectatori.
R.D.G. : Croy — Carow, Kische, Weiser Bransch, Häffner, Irmscher, Pommerenke, Streich, P. Ducke, Schulenburg.
Uruguay : Carrasco — Jauregui, Rivero, Masnik, Gonzales, Castilio, Cartaccio, Esparrago, Gimenez, Lattuada (Maneiro), Corbo.
Arbitru : E. Axelryd (Suedia).

● **Freetown**, 31 : SIERRA LEONE — GHANA 3—1 (1—1) A

IUNIE

● **Caracas**, 2 : VENEZUELA — COLUMBIA 2—1 (1—1) A.

● **Accra**, 2 : GHANA — DAHOMEY 5—1 p.C.M.

● **Rawalpindi**, 4 : IRAN — R.P.D. COREEANĂ 2—0 p.T.O.

● **Ndola**, 4 : ZAMBIA — LESOTHO 6—1 (3—1) p.C.M.

● **Djakarta**, 5 : INDONEZIA — BIRMANIA 1—0 (0—0) T.I.

● **Djakarta** 6: COREEA DE SUD — FILIPINE 1—1 (1—1) T.I.

● **Djakarta**, 6 : CAMBODGIA — SINGAPORE 3—0 (1—0) A

● **Lomé**, 6 : TOGO — ZAIR 0—0 p.C.M.

● **Djakarta**, 7: MALAEZIA — SHRI LANKA 3—0 (2—0) T.I.

● **Djakarta**, 7 : INDONEZIA — LAOS 5—1 (4—1) T.I.

● **Copenhaga**, 7 : DANEMARCA — FINLANDA 3—0 (0—0) A
Au marcat : J. Kristensen — 2, K. Bjerre. 22 000 spectatori.
Arbitru : H. Oberg (Norvegia).

● **Moscova**, 7 : U.R.S.S. — BULGARIA 1—0 (0—0) A
A marcat : Muntean. 40 000 spectatori.
U.R.S.S. : Pilgui — Dzodzuașvili (Istomin), Hurțilava, Kaplicinii, Matvienko, Troșkin, Muntean, Baidacinii (Oniscenko), Banișevski, Kolotov, Kozinkievici.
Bulgaria : Goranov — Dalev, Penev, Ionov, Ivkov, Suleimanov, Marinov, Bonev, Petkov, A. Mihailov (Simov), Pavlov (Tvetkov).
Arbitru : K. Göppel (Elveția).

Au marcat : Parits, Pumm. 46 000 spectatori.
Austria : Koncilia — Pumm, Sturmberger, Horvath, Eigenstiller, Hasil, Hof (Hattenberger), Ettmayer (Starek), Hickesberger, Parits, Jara.
Suedia : Hellström — Cronquist, Kristensson, Nordquist, Grip, Svensson, Bo Larsson, Leif Eriksson, Kindvall, Eklund, Persson.
Arbitru : A. Bucheli (Elveția).

● **Nairobi**, 10 : KENYA — UGANDA 2—0, (1—0) A

● **Djakarta**, 10 : SINGAPORE — TAILANDA 1—1 (0—0) T.I.

● **Djakarta**, 10 : COREEA DE SUD — CAMBODGIA 2—0 (0—0) T.I.

● **Curitiba**, 11 : PERU — BOLIVIA 3—0 (3—0) C.I.
Au marcat : Gallardo, Castaneda, Sotil.
Peru : Rubinos — Eloy, Campos, Cueliar, De la Torre, Mallorca, Luna, Munante, Castaneda, Cueto, Sotil.
Bolivia : Saavedra — Oliveira, Antelo, Iriondo, Moreno (Jimenez), Rinazza, Linnares, Ovidio, Mezza, Blacutt, Fernandez.
Arbitru : E.K. Walker (Anglia).

● **Natal**, 11 : PORTUGALIA — ECUADOR 3—0 (1—0) C.I.
Au marcat : Eusebio, Diniz, Nene.
Portugalia : Jose Henrique — Artur Humberto, Laranjeira, Adolfo, Jaime, Graça (Matine), Toni, Perez, Jordao, Eusebio, Diniz (Nene).
Ecuador : Delgado — Cardenas, Noriega (Guerrero), Camacho, Pelaez, Morales (Coronel), Bolanos, Mantilla, Lasso, Spencer, Estupinan.
Arbitru : A. Coerezza (Argentina).

● **Recife**, 11 : IRLANDA — IRAN 2—1 (2—1) C.I.
Au marcat : Leech, Givens (Irlanda), Parviz (Iran).
Irlanda : Kelly — Kinnear, Mulligan, Dempsey, Carroll, Campbell, Martin, Rogers, Givens, Treacy (O' Connors), Leech.
Iran : Nasser — Ashtiani, Kashnai, Kargarjaur, Arab, Ghorab (Karo), Parviz, Mazlaumi, Iranpak, Monazati, Kalani.

● **Campo Grande**, 11 : PARAGUAY — VENEZUELA 4—1 (4—1) C.I.
Au marcat : Gimenez, Maldonado — 2, Escobar (P), Olivares (V).
Paraguay : Baez — Molina, Villalba, Ortiz, Aquino (Sosa), Saguier, Godoy, Escobar, Arrua, Maldonado, Gimenez (Dos Santos).
Venezuela : Colmenares — Marin, Stanich, Vicente, Torres, Useche, Mendoza (Marcano), Rodriguez (Perez), Olivares, Garcia, Iriarte.
Arbitru : G. Lamptey (Ghana).

ABREVIERI : **p.T.O.** = preliminariile Turneului Olimpic; **p.C.M.** = preliminariile Campionatului mondial; **A** = meci amical; **C.E.** = Campionatul Europei; **C.I.B.** = Campionatul inter-britanic; **T.I.** = turneu internațional; **C.I.** = „Cupa Independenței" (Brazilia).

Pagină realizată de Mircea TUDORAN

NU-I CHIAR AŞA CUM SE PARE...

Din fotografie, aşa cum este surprinsă faza, s-ar părea că cei doi jucători, în stînga **Walitza** (Oberhausen) şi în dreapta **Wilbertz** (Bochum), au lăsat la o parte orice preocupare pentru minge şi, în schimb, s-au pornit să-şi împartă... unele „amabilităţi". În realitate, nici vorbă de o lovire reciprocă. **Walitza** a reluat pur şi simplu mingea degajată de adversar, aproape din piciorul acestuia din urmă. Mişcările jucătorilor însă, lasă impresia unui dublu fault.

CIOCNIRE LO BELLO — MAZZOLA

O scenă tragicomică s-a petrecut în cursul unei recente partide din campionatul Italiei, **Inter-Juventus.** La un moment dat, în timpul unei faze, cunoscutul arbitru internaţional **Lo Bello,** care conducea această partidă, a făcut brusc doi paşi înapoi pentru a nu stingheri jocul. Nu a observat însă că în spatele lui se apropiase, uitîndu-se după minge, internaţionalul **Mazzola.** Ciocnirea a fost inevitabilă. Arbitrul s-a izbit puternic cu ceafa de capul lui **Mazzola.** Atît de puternic încît, cum vedeţi, jucătorul a căzut ameţit la pămînt, iar arbitrul a avut nevoie de ajutorul lui **Agroppi** care-l masează la ceafă pentru a-şi reveni...

JOACĂ ŞI PREŞEDINTELE

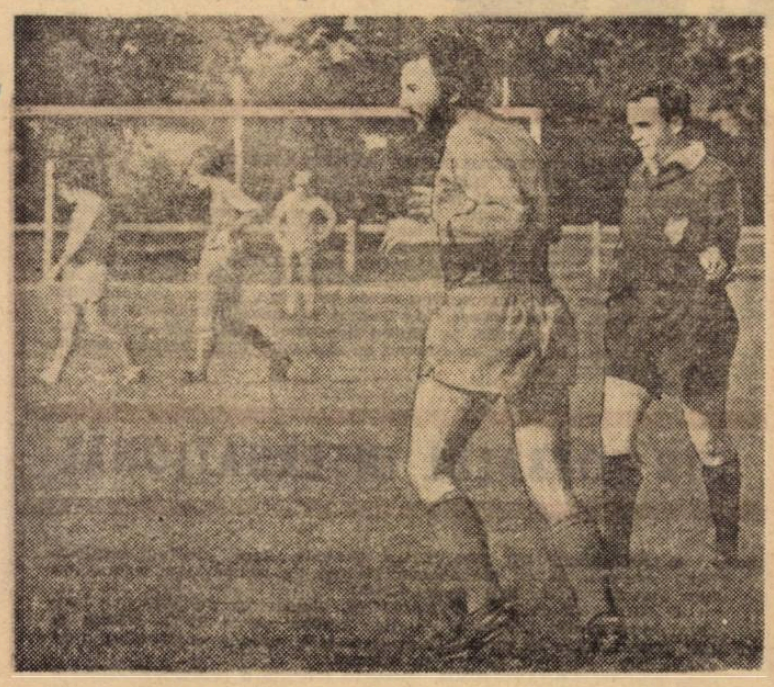

Îl vedeţi pe acest jucător cu... barbă din primul plan ? Este fundaşul central al unei echipe franceze, **Stade Lambalais** din campionatul Diviziei Onoare. Dar **Yves Tardivel,** cum se numeşte el, mai are o funcţie mai importantă : de cîţiva ani este preşedintele clubului ! Să fie acesta motivul pentru care-şi păstrează locul în echipă ?...

extern MAGAZIN extern

DRAMA UNEI ECHIPE DIN CHILE

După ce a jucat meciul cu echipa din San Fernando (Chile), la sud de Santiago, echipa de amatori a clubului **Condor** din Corica a plecat spre casă cu un autobuz. Pe şosea, la intrarea pe un pod care traversa rîul Chimbarongo, şoferul a pierdut controlul asupra maşinii şi aceasta s-a prăbuşit în prăpastia în fundul căreia curgea rîul. Din cele 38 de persoane 31 şi-au pierdut viaţa. Printre ele, întreaga echipă Condor !

PASIUNEA UNUI FOST ARBITRU

Un ceasornicar de meserie, devenit arbitru de fotbal, italianul **Guzzi,** retrăgîndu-se din rîndurile „cavalerilor fluierului" s-a dedicat unei alte activităţi, care reflectă pasiunea sa pentru fotbal. El construieşte orologii cu pendulă şi ceasuri deşteptătoare cu elemente din... fotbal. Astfel, în locul bătăii de la fiecare sfert de oră se aude cuvîntul „gol !". Cifrele de pe cadrane sînt înlocuite cu jucători care poartă pe tricouri numerele corespunzătoare timpului ; iar la ceasurile deşteptătoare soneria obişnuită este înlocuită cu... strigăte ale spectatorilor sau alte zgomote caracteristice stadioanelor.

Piesele construite de **Guzzi** au o mare căutare printre amatorii de fotbal şi de... curiozităţi.

CREŞTE EXIGENŢA SPECTATORILOR

Stadionul „Lujniki" din Moscova a trăit anul trecut cea mai neagră zi din istoria sa : la meciul **Torpedo Moscova-Zenit Leningrad** au asistat doar... 1.000 de spectatori plătitori ! Scăderi ale numărului de spectatori s-au constatat însă şi în alte oraşe. Presa, care s-a ocupat de această stare de lucruri, a ajuns la concluzia că nu starea vremii este cauza, aşa cum susţin unii, ci totul se datoreşte nivelului de joc tot mai scăzut. În plus, tendinţa unor echipe de a juca la „meci nul" nu mai place publicului.

AL PATRULEA CLARKE

Sînt patru fraţi **Clarke** în fotbalul englez. Unul, internaţionalul **Allan** — joacă la Leeds United, cîştigătoarea de anul trecut a Cupei Angliei ; **Frank** este jucător la Ipswich Town, iar **Derek** la Oxford. Al patrulea reprezentant al familiei Clarke, **Kelwin,** şi-a făcut acum apariţia în arena fotbalului profesionist. În vîrstă de 16 ani, el a semnat, recent, un contract de „ucenic" la clubul Walshall. Doi dintre ei, Allan şi Derek, şi-au început şi ei cariera la acelaşi club, Walshall, fiind descoperiţi de învăţătorul lor, Ron Dukes, ca şi al lui Kelvin, acum. De altfel, Dukes este angajat de Walshall special pentru a căuta prin regiune şi în ţară elemente tinere talentate.

ELIMINAT PENTRU O ŢIGARĂ

Faptele s-au petrecut în Cupa Angliei, în timpul meciului dintre **Richmond Rivers** şi **Young Farmers.** Partida avea o desfăşurare destul de monotonă şi tinerii jucători de la echipa fermierilor dominau copios. Instalîndu-se încă de la început în terenul adversarului, ei au marcat şase goluri. Portarul echipei aflate în avantaj, **Dick Sherrat,** devenit spectator, a avut ideea de a-şi aprinde o ţigare şi a fuma liniştit în aşteptare. Numai că la o minge lungă, care depăşise linia de fund, el a găsit de cuviinţă să aşeze mingea pentru degajare, fumînd tacticos ca şi cînd cele ce se petreceau ar fi fost o simplă formalitate. Arbitrul **l-a eliminat imediat de pe teren, iar ulterior forul diriguitor al fotbalului britanic l-a mai pedepsit cu o suspendare pe trei etape.** Nu-i mai lipsea decît o amendă din partea pompierilor...

ANTRENAMENTE CU MUZICĂ

Utilizarea muzicii în antrenamentele cu balonul rotund nu este ceva nou. Necesitatea de a agrementa monotonia unora din exerciţiile curente a fost resimţită mai ales în antrenamentele brazilienilor şi argentinienilor, jucători capricioşi şi care se plictisesc repede. Totuşi, se pare că există şi în acest domeniu subtilităţi nebănuite, dacă ar fi să-i credem pe antrenorul **Pavici** de la **Atletico Bilbao.** El declară că acompaniamentul muzical este o metodă ideală de a înfrînge apatia unora dintre jucători în timpul şedinţelor de antrenament. Dar să nu se creadă că difuzoarele stadionului din Bilbao transmit la întîmplare muzica distractivă. După Pavici, muzica trebuie aleasă în funcţie de adversar. Astfel, atunci cînd se anunţă pentru viitoarea partidă un adversar comod, acompaniamentul trebuie să fie vesel şi ritmat, sugerînd golurile care urmează a fi marcate. Dacă la orizont se arată un adversar de talia Realului din Madrid, atunci muzica se cere a fi gravă, mergînd pînă la marşuri funebre. Asta, spune antrenorul în cauză, pentru ca jucătorii să fie pătrunşi de importanţa sarcinii lor, să le impună seriozitate şi concentrare...

FLORI PENTRU ATAŞAMENT...

Festivitate înaintea partidei **1. F. C. Köln-Hertha BSC,** din campionatul R.F.G. Unul din cei mai populari internaţionali vest-germani, **W. Overath,** cu o comportare excelentă la ultimul turneu final al C.M., din Mexic, a fost sărbătorit de suporteri înaintea celui de al 258-lea său joc sub culorile clubului 1 F. C. Köln **Overath** a primit un buchet de flori, cu panglici, pe care suporterii clubului şi admiratorii jucătorului i-au scris cuvinte de mulţumire.

În fotografie : **Overath** între două din speranţele clubului.

EFECTUL UNUI PENALTY RATAT

Lovitură de la 11 m într-un joc din Cupa R.F.G., **Fortuna Köln — 1, F. C. Köln** Jucătorul **Thier** (Fortuna — în tricou cu dungi) şi-a pregătit atent balonul, şi-a luat elanul necesar şi a şutat... pe lîngă poartă ! De bucurie, portarul **Fahrian** n-a găsit altă formă de a-şi manifesta bucuria decît aceea pe care v-o înfăţişează această fotografie... A făcut un salt pe spate şi a căzut în cap.

FOTBAL

REDACŢIA ŞI ADMINISTRAŢIA
str. V. Conta nr. 16, etajul V, Bucureşti, sectorul I, telefoane 11.10.05 (centrală) 12.95.96

MOZAIC

● Iată unsprezecele ideal, alcătuit de un grup de ziarişti brazilieni, la solicitarea televiziunii din Rio de Janeiro : **Mazurkievici** (Uruguay) — **Figueron** (Chile), **Moore** (Anglia), **Ancheta** (Uruguay), **Facchetti** (Italia) — **Gerson** (Brazilia), **Beckenbauer** (R. F. a Germaniei), **Netzer** (R. F. a Germaniei) — **Jairzinho** (Brazilia), **Tostao** (Brazilia), **Rivelino** (Brazilia). Nu se poate spune că nu privesc... foarte aproape ziariştii brazilieni, dacă evaluăm componenţa liniei de atac.

● Doi jucători uruguayeni, **Julio Cesar Morales** (27 ani) şi **Alberto Martinez** (22 ani) se află la Viena. Primul a jucat pînă acum la **Nacional,** al doilea la **Penarol. Morales** a făcut parte şi din selecţionata uruguayană prezentă la C.M. din Mexic. Cei doi fotbalişti sînt solicitaţi de Austria **Viena,** în dorinţa acesteia de a-şi întări formaţia. Rămîne de văzut dacă se va obţine aprobarea forului austriac, dar conducerea clubului vienez este foarte optimistă în această privinţă. Fiindcă vorbim de fotbalul austriac, vă informăm că forul din Viena a decis trimiterea a trei antrenori peste hotare, pentru studierea organizării şi a metodelor de antrenament ale unor mari cluburi.

● Tot la capitolul „cea mai bună echipă" iată şi un „unsprezece", întruchipînd cei mai valoroşi fotbalişti europeni ai anului 1972, publicat de ziarul „Sport" din Belgrad : **Banks — Suurbier, Beckenbauer, Moore, Breitner — Van Moer, Deyna, Netzer — Cruyff, Müller, Geaici.**

● După nouă ani, iarăşi un portar în fruntea celor mai buni jucători belgieni. **Piot** a fost desemnat fotbalistul nr. 1 al Belgiei pe 1972. În 1963, tot un portar al lui **Standard Liège** şi al echipei reprezentative, **Nicolay,** realiza aceeaşi performanţă.

● Cea mai frumoasă „colecţie" de avertismente din actualul sezon englez o deţine **Frank Munro** (Wolverhampton). **„Aş preda-o bucuros oricui !"** mărturisea el, recent, unui comentator al televiziunii londoneze.

● Secretarul federaţiei nord-irlandeze, **Billy Drennan,** a anunţat că — din cauza situaţiei interne din ţara sa — **echipa naţională îşi va disputa în Anglia meciurile din preliminariile C. M. din acest an.** (Portugalia, Bulgaria, Cipru), **ca şi pe cele din campionatul interbritanic** (Ţara Galilor, Anglia), pe care trebuia să le joace pe teren propriu. Reamintim că din acelaşi motiv, un meci din preliminariile campionatului Europei, **cel** cu Spania, Irlanda de Nord l-a susţinut **tot** în Anglia, la Hull.

CAMPIONATE NAȚIONALE

ANGLIA

Chelsea — Arsenal 0—1, Leicester — Manchester City 1—1, Liverpool — Derby County 1—1, Norwich City — Leeds United 1—2, Manchester United — West Ham United 2—, Newcastle — Crystal Palace 2—0, Southampton — Sheffield United 1—1, Tottenham Hotspur — Ipswich Town 0—1. Partidele West Bromwich — Everton și Birmingham — Wolverhampton au fost amînate.

1.	LIVERPOOL	27 51—27	41
2.	Arsenal	28 38—25	39
3.	Leeds United	26 49—27	37
4.	Ipswich Town	27 37—26	35
5.	Newcastle	27 44—35	30
6.	Derby County	27 34—38	30
7.	Southampton	27 27—28	28
8.	West Ham	27 45—38	27
9.	Tottenham	26 34—31	26
10.	Chelsea	26 34—32	26
11.	Wolverhampton	25 37—36	26
12.	Coventry	26 28—29	26
13.	Manchester City	26 36—38	25
14.	Everton	25 28—25	24
15.	Norwich City	27 26—40	23
16.	Sheffield	26 27—39	22
17.	Leicester	27 31—40	21
18.	Stoke City	26 38—40	20
19.	West Bromwich	25 24—35	19
20.	Birmingham	26 31—43	19
21.	Crystal Palace	25 25—34	18
22.	Manchester United	26 25—43	18

FRANȚA

Nantes — Marseille 1—2, Bordeaux — Ajaccio 3—0, Strasbourg — Metz 0—1, Nice — Red Star 1—1, Nîmes — Reims 2—1, Sedan — Angers 2—2, Lyon — Sochaux 2—0, Bastia — Valenciennes 2—0, F.C. Paris — St. Etienne 1—1, Nancy — Rennes — amînat.

1.	NICE	21 49—23	32
2.	Nantes	21 37—21	29
3.	Nîmes	21 28—18	27
4.	Marseille	21 39—20	26
5.	St. Etienne	21 37—28	24
6.	Bastia	21 33—20	22
7.	Nancy	20 28—25	22
8.	Angers	21 19—31	22
9.	Lyon	21 33—36	22
10.	Metz	21 26—31	22
11.	Sochaux	21 26—30	20
12.	Reims	21 24—28	20
13.	Bordeaux	21 29—29	19
14.	Strasbourg	21 28—34	19
15.	Rennes	19 25—27	18
16.	Valenciennes	21 22—32	16
17.	Red Star	21 19—30	15
18.	Sedan	21 25—44	15
19.	Ajaccio	21 20—42	14
20.	F.C. Paris	20 24—34	12

ITALIA

Cagliari — Bologna 1—0, Fiorentina — Internazionale 1—2, Juventus — Roma 1—0, Lanerossi — Atalanta 1—1, Lazio — Napoli 3—0, Milan — Verona 2—1, Palermo — Ternana 1—1, Sampdoria — Torino 2—1.

1.	JUVENTUS	15 21— 9	22
2.	A.C. Milan	15 23—16	22
3.	Internazionale	14 19— 6	21
4.	Lazio	15 17— 9	21
5.	Fiorentina	15 19—16	17
6.	Roma	15 18—15	15
7.	A.C. Torino	15 14—12	14
8.	Cagliari	15 12—13	14
9.	Bologna	15 12—15	14
10.	Atalanta	15 8—16	13
11.	Verona	15 13—16	12
12.	Napoli	15 8—12	12
13.	Sampdoria	15 7—13	11
14.	Ternana	15 11—20	11
15.	Palermo	15 6—18	11
16.	Lanerossi	14 4—16	8

R. F. a GERMANIEI

Bayern München — Rot Weiss Oberhausen 5—3, M.S.V. Duisburg — Borussia Mönchengladbach 3—2, Kickers Offenbach — Werder Bremen 2—1, Hamburger S.V. — Eintracht Frankfurt 3—1, V.f.L. Bochum — Eintracht Braunschweig 2—2, Hannover 96 — Schalke 04 1—0, Fortuna Düsseldorf — Hertha B.S.C. 3—1, 1 F. C. Kaiserslautern — Wuppertaler S.V. 1—1, 1 F.C. Köln — V.f.B. Stuttgart 5—1.

1.	BAYERN MÜNCHEN	18 50—17	29
2.	Fortuna Düsseldorf	18 41—24	27
3.	1 F.C. Köln	18 38—25	23
4.	Wuppertaler S.V.	18 32—18	22
5.	M.S.V. Duisburg	18 28—19	21
6.	V.f.B. Stuttgart	18 37—31	21
7.	Kickers Offenbach	18 33—32	20
8.	1 F.C. Kaiserslautern	18 28—27	19
9.	Borussia M-gladbach	18 36—36	18
10.	V.f.L. Bochum	18 26—32	18
11.	Eintracht Frankfurt	18 33—30	17
12.	Hannover 96	18 27—37	16
13.	Hertha B.S.C.	18 26—41	14
14.	Eintracht Braunschw.	18 15—28	13
15.	Schalke 04	18 24—37	12
16.	Werder Bremen	18 17—25	11
17.	Hamburger S.V.	18 25—34	11
18.	Rot-Weiss Oberhausen	18 22—45	10

PRONOSPORT

Iată pronosticurile revistei noastre la Concursul nr. 4 din 28 ianuarie 1973.

1.	ATALANTA — CAGLIARI (pronostic la pauză)	x
2.	ATALANTA — CAGLIARI	1,x
3.	INTER — LAZIO (pronostic la pauză)	1,x
4.	INTER — LAZIO	1
5.	JUVENTUS — BOLOGNA (pronostic la pauză)	1,x
6.	JUVENTUS — BOLOGNA	1
7.	PALERMO — MILAN (pronostic la pauză)	x
8.	PALERMO — MILAN	2
9.	TERNANA — NAPOLI (pronostic la pauză)	2
10.	TERNANA — NAPOLI	x
11.	FIORENTINA — SAMPDORIA	1,x
12.	LANEROSSI — TORINO	1,x,2
13.	ROMA — VERONA	1

ETAPA „SFERTURILOR" ÎN CUPELE EUROPENE

FAVORIȚI SUTĂ LA SUTĂ NU MAI EXISTĂ!

24 de concurente galopează pe grelele trasee ale cupelor europene... Patru formații din Anglia și tot atîtea din R. F. a Germaniei, cîte două din Olanda, U.R.S.S., Italia, Cehoslovacia, Iugoslavia și cîte una din România, Ungaria, Spania, R.D. Germană, Portugalia și Scoția.

Înainte de a trece la o foarte rapidă privire de ansamblu a șocurilor de la 7 și 21 martie, am încercat să vedem care sînt supraviețuitoarele trecutei ediții într-o fază așa de avansată a întrecerii. Și iată rezultatele comparației noastre.

În C.C.E., doar **Ajax** și **Ujpesti Dozsa** reușesc să „trăiască" și în ediția de față: în întrecerea laureatelor cupelor NICI UNA dintre participantele la sferturile de finală din 1972 nu mai apare pe tablou (e drept, **Bayern** a făcut un pas mai sus, în cupa campionilor); în sfîrșit, în Cupa U.E.F.A., supraviețuitoarea e însăși deținătoarea trofeului — **Tottenham Hotspur** (ca și Ajax în proba nr. 1, de altfel). Dar să notăm că și de aici s-a produs o urcare, **A. C. Milan** a pășit în Cupa cupelor. Credem că așa de rarele cazuri de reeditare a performanței pledează pentru demonstrarea gradului de dificultate al celor trei cupe, reamintindu-ne cu acest prilej recolta mult mai săracă în reușite a formațiilor noastre. Anul trecut eram cu două reprezentante în selecta companie a ultimelor opt calificate din cupe: **Steaua** în Cupa cupelor, și **U.T.A.** în trofeul U.E.F.A. Acum mai avem un singur concurent. **Rapid...**

Dacă citiți programul care însoțește rîndurile noastre, veți fi de acord că nu există meci slab. Admitem că găsim „capete de afiș", asta da! Dar partide formale, de simplă prezență pentru a obține calificarea, mari favoriți, asta nu! Hai să începem, cum e normal, cu întrecerea campioanelor. Sigur că — teoretic discutînd — **Ajax — Bayern** e o finală a competiției. Dar cu ce e mai prejos dublul duel **Juventus — Ujpesti Dozsa?** Ca să luăm doar pe primul după cel citat. Și, apoi, odată și odată tot trebuiau să se întîlnească marile favorite... Vorba președintelui lui **Ajax, Van Praag: „Nu sînt nemulțumit de sorți. Dacă ne vom califica înseamnă că vom face un mare pas spre finală".** Chiar dacă **Beckenbauer** e mai pesimist (...„Nimic nu putea fi mai rău pentru noi..."), decizia sorților nu va fi schimbată și Amsterdamul mai întîi, și apoi Münchenul vor trăi zilele marilor dueluri fotbalistice. Pe maxima scară a interesului se plasează și celelalte trei duble întîlniri.

La cupa cupelor ne propunem să amintim **Rapidului** că trecuta sa experiență cu **Tottenham** îi poate servi de minune acum cînd se va afla în fața unei noi reprezentante a fotbalului englez, **Leeds.** Oricum, de această dată nu va mai fi vorba de un adversar cu caracteristici necunoscute și giuleștenii au datoria unei performanțe în creștere. Și aici tabloul sferturilor continuă cu jocuri de un pronunțat echilibru, fie că e vorba de disputa lui **Spartak Moscova** cu **A. C. Milan,** de lupta pentru calificare dintre **Hibernian** și **Hajduk** sau de ciocnirea **Schalke 04 — Sparta Praga.** Apreciere care rămîne în picioare și pentru cele 720 de minute (dacă nu vor exista prelungiri) pe care ni le propune **Cupa U.E.F.A.**

Eftimie IONESCU

PROGRAMUL COMPETIȚIILOR CONTINENTALE

Cupa campionilor europeni

Ajax Amsterdam — Bayern München
Juventus Torino — Ujpesti Dozsa
Spartak Trnava — Derby County
Dinamo Kiev — Real Madrid

Cupa cupelor

Schalke 04 — Sparta Praga
Hibernian Edinburg — Hajduk Split
Leeds United — RAPID BUCUREȘTI
Spartak Moscova — A. C. Milan

Cupa U.E.F.A.

O.F.K. Beograd — F. C. Twente Enschede
Tottenham Hotspur — Vitoria Setubal
F. C. Liverpool — Dynamo Dresda
F. C. Kaiserslautern — Borussia M.-gladbach

Datele de disputare a meciurilor: 7 martie (turul), 21 martie returul. **Pînă la 10 februarie, echipele au dreptul să ceară la U.E.F.A. eventuale modificări de date.**

ADVERSARA LUI RAPID ÎN CUPA CUPELOR

LEEDS UNITED: într-un deceniu cît în patru!

Leeds United F. C. a început să activeze din 1920 (luînd locul lui Leeds City, desființat) în liga secundă, a promovat în prima în ediției 1923/24, dar a retrogradat după un an și de atunci a așteptat timp de patru decenii pînă s-a văzut din nou în rîndurile elitei fotbalului englez. Proaspăt promovată, echipa lui **Jackie Charlton** se clasează pe locul doi, în 1964/65 și în ediția următoare. În 1965 ajunge și în finala Cupei Angliei! **Dar anii cei mai productivi ai deceniului VII au fost 1967-69 cînd Leeds United dobîndește titlul de campioană a Angliei, Cupa Ligii și Cupa orașelor tîrguri.** Și după ce în 1970 a ajuns pînă în finala Cupei Angliei, în 1972 își înscrie numele și pe acest prestigios trofeu insular, ajungînd să evolueze și în singura mare competiție europeană la care nu participase: Cupa Cupelor.

Aceste succese-rarisime chiar și pentru fotbalul britanic, se leagă indisolubil de două nume: managerul **Don Revie** și internaționalul **Jackie Charlton.** Don Revie, fost centru atacant la Middlesborough Hull City, Leicester City și Manchester City, a preluat ca antrenor echipa Leeds în 1962, promovînd-o rapid în prima ligă. Firesc, a dobîndit titlul de „manager al anului" în 1969 și 1970. Jackie Charlton (fratele nu mai puțin celebrului Bobby, de la Manchester United), a preluat postul de half centru în 1952, de la un alt „stîlp" al echipei, John Charles. A preluat de la acesta nu numai postul, ci și dispoziția ofensivă; cu necruțătoarele sale lovituri de cap, în special la fazele fixe, figurează la loc de cinste printre marcatori. Jackie are la activ peste 600 de meciuri sub culorile Leeds-ului (chiar dacă acum nu mai joacă meci de meci) și conduce magazinul clubului din incinta stadionului Elland Road.

Triunghiul de forță al echipei îl constituie mijlocașii **Billy Bremner** (căpitanul formației), **Johnny Giles,** și „vîrful de atac" **Allan Clarke** — „omul de gol". În timp ce primul — internațional scoțian, considerat cel mai bun fotbalist britanic al anului 1970 — impulsionează ca un dinam echipa, ultimul — transferat la Leeds în vara lui '69 la cea mai înaltă cotă atinsă pînă atunci — aduce finețea și subtilitatea tehnică într-un compartiment care nu excelează în acest sens.

Cu următoarea echipă de bază: **Harvey—Reaney, Cherry—Madeley, Hunter, Bremner—Gray, Clarke, Jones, Giles, Lorimer,** Leeds United ocupă la această oră locul 3 în clasamentul campionatului englez și este cel mai dificil adversar pe care sorții îl puteau scoate în calea Rapidului.

Echipa Leeds United

TURNEUL ARGENTINEI ÎN EUROPA — CONTRAMANDAT

Zilele trecute, federația argentiniană de fotbal a comunicat forurilor corespunzătoare, cu care tratase, că **a renunțat la turneul în Europa al echipei naționale.**

Motivul, oficial invocat, al acestei anulări: în prezent, fotbalul argentinian cunoaște mari dificultăți economice și pierderi de jucători din cei mai buni, care au afectat lotul reprezentativ (Marcos, Piazza, Pastorizza, Laraignée, Bargas, Fischer și alții). Se pare însă, că motivul real este acela că federația n-a reușit să perfecteze minimum de partide cu care să acopere cheltuielile necesitate de turneu. Pînă la hotărîrea anulării turneului, federația argentiniană contractase doar două jocuri: cu Franța la 24 ianuarie și cu R.F. a Germaniei la 14 februarie. În rest tratative prelungite sau declinarea ofertei făcute, cum s-a întîmplat și cu cea adresată federației române, pentru un meci la 18 sau 25 februarie (perioadă cînd la noi nu se poate juca mai ales un meci internațional).

LOTURI REPREZENTATIVE ÎN STAGII PE ALTE MELEAGURI

Importanța pe care federațiile naționale o acordă partidelor din preliminariile campionatului mondial se oglindește și în cîteva măsuri speciale pentru pregătirea loturilor reprezentative. Una din ele se referă la asigurarea unor stagii de antrenament în alte țări, care oferă condiții climaterice mai bune decît acasă sau posibilitatea unor pregătiri eficiente în compania unor parteneri aflați în plină activitate oficială.

●

Lotul bulgar, care și-a început de la începutul lunii pregătirile la Velingrad, sub conducerea antrenorului **H. Mladenov,** și le va continua în perioada 20—30 ianuarie în Cipru. Mladenov și-a selecționat un lot de 18 jucători: **Filipov** și **Goranov — Zafirov, Ionov, Velicikov, Penev, Bancev, K. Stankov, Bonev, Iv. Stoianov, St. Pavlov, Kirov, Ml. Vasilev, Petkov, At. Mihailov, Denev, D. Dimitrov** și **Iv. Pritirgov.** În drum spre casă, **lotul se va opri la Atena, unde în ziua de 31 ianuarie va susține o partidă amicală cu echipa Greciei.**

Pe de altă parte, federația bulgară duce tratative pentru perfectarea unui turneu în Australia, Noua Zeelandă și Indonezia, pentru echipa secundă a Bulgariei.

●

Antrenorul federației austriece **Stassny** și-a asigurat un stagiu în Iugoslavia. În această perioadă lotul național se va pregăti pe coasta Adriaticei timp de două săptămîni. Programul cuprinde și două meciuri de control în compania unor echipe din prima ligă iugoslavă.

●

Tot în Iugoslavia își va stabili locul de pregătire peste hotare și lotul sovietic. Acesta a ales ca zonă, coasta iugoslavă a Adriaticei. Programul de antrenament cuprinde și jocuri de verificare cu echipe din prima divizie iugoslavă.

●

De la 25 ianuarie reprezentativa R.D. Germane va întreprinde un turneu în America de Sud, în cadrul căruia va susține mai multe jocuri, în scop de pregătire, în Columbia, Ecuador, Venezuela și Peru. În Columbia va juca la 28 ianuarie (Barranquilla), 2 februarie (Medellin), între 4 și 15 februarie două meciuri la Bogota.

●

Georg Eriksson, antrenorul echipei Suediei, a început pregătirile pentru sezonul internațional de primăvară. El și-a alcătuit un lot de 48 de jucători care vor fi reuniți la 3 februarie la Malmö și în continuare la Norrköping, în vederea unor teste fizice și tehnice. După aceea, un lot de 18 fotbaliști va pleca la 24 februarie în Italia, la Coverciano, pentru un stagiu de pregătire, în care sînt incluse și două partide amicale: la 27 februarie cu Bologna și la 7 martie cu Fiorentina.

DIN FOTBALUL INTERNAȚIONAL

● **PENTRU UNIFORMIZAREA ARBITRAJELOR.** — În septembrie, timp de trei zile, U.E.F.A. va organiza în Elveția, o reuniune a arbitrilor internaționali incluși pe listele înaintate de federațiile naționale. Scopul reuniunii, prima de acest gen, este de a realiza, pe cît cu putință, o uniformizare a arbitrajelor la jocurile din competițiile oficiale organizate de U.E.F.A.

● **LISTA INTERNAȚIONALILOR BRAZILIENI,** aflați în activitate, a fost oficializată de Confederația de sport. În frunte-i se află **Gerson** (Fluminense) cu 85 de prezențe, urmat de **Jairzinho** (Botafogo) 74, **Tostao** (Vasco da Gama) 63, **Brito** (Botafogo) 59 etc. **Gerson** i-a întrecut astfel pe **Nilton Santos** și **Didi,** care aveau cîte 82 de prezențe. Înaintea lui **Gerson** se află **Pele** (110), **Djalma Santos** (106) și **Gilmar** (100).

● **DOCHERTY ȘI CONTINUĂ GOANA** după jucători scoțieni. Noul antrenor al lui Manchester United l-a achiziționat acum pe **Lou Macari** (22 de ani) de la Celtic.

● **JUCĂTOR PUS ÎN CARANTINĂ.** Pentru că nu-și făcuse vaccinul antivariolic, jucătorul elvețian **Buhler** de la F. C. Zürich a fost pus imediat în carantină la sosirea la Sidney (Australia) a echipei sale, angajată pentru un turneu.

● **GRIJULII BRAZILIENII.** Comisia tehnică a echipei Braziliei a fost zilele acestea la Frankfurt am Main pentru a alege locul unde va fi cantonată selecționata la C.M. 1974. Din R.F.G., delegația braziliană a declinat drumul Londrei pentru a asista la jocul Anglia — Țara Galilor, din preliminariile C.M., programat azi.

● **UN STADION „BRAZILIA-PELE" LA TEHERAN.** Clubul Taci din Teheran a decis să dea acest nume noului stadion care urmează să fie inaugurat curînd, în capitala Iranului.

Redacția și administrația: str. Vasile Conta nr. 16, București. Tiparul: I. P. Informația, str. Brezoianu nr. 23—25, București.

PROLETARI DIN TOATE ȚĂRILE, UNIȚI-VĂ!

FOTBAL

REVISTĂ SĂPTĂMÎNALĂ

ANUL VIII

349

MIERCURI 31 IANUARIE 1973

12 PAGINI

2 LEI

PRIMELE ANTRENAMENTE ALE LOTULUI REPREZENTATIV

SNAGOV. Aici, lotul celor 18 selecționabili ai echipei reprezentative A a țării noastre s-au reunit, la începutul acestei săptămîni, pentru prima perioadă de pregătire din acest an.

După cum se știe, lotul întîlnește azi echipa de tineret, sîmbătă va susține un alt meci de verificare cu Petrolul Ploiești, după care duminică va pleca într-un turneu în Franța și Spania.

În fotografie, cei doi antrenori, Valentin Stănescu (în dreapta) și Robert Cosmoc încadrează pe cinci din tinerii care speră să obțină titularizarea : Bölöni, Beldeanu, Troi, Sameș și Marcu, de la stînga la dreapta.

Foto : Ion MIHĂICĂ

Retrospectivă tematică asupra turului Diviziei A :

STAREA DISCIPLINARĂ ȘI NIVELUL TEHNIC AL COMPETIȚIEI, DOUĂ NOȚIUNI INSEPARABILE

● STATISTICI, COMENTARII, OPINII PE MARGINEA ACESTEI IMPORTANTE TEME DE ACTUALITATE ●

● FOTBALIȘTII INDIENI ASPIRĂ LA UN LOC ÎN TURNEUL FINAL AL CAMPIONATULUI MONDIAL

● TIMPUL LUCREAZĂ PENTRU DI STEFANO?

● BEST NU VA MAI REINTRA NICIODATĂ ÎN ECHIPA LUI MANCHESTER UNITED

La „INTERVIUL SĂPTĂMÎNII",

Vasile DEHELEANU :

„MULȚI DINTRE FOTBALIȘTII NOȘTRI AU CONVINGEREA CĂ SÎNT DE NEÎNLOCUIT..."

Reportaje de sezon de la pregătirile divizionarelor A C.F.R. Cluj, A.S.A. Tg. Mureș și Jiul

Începînd din acest an fotbalul a fost introdus în programa școlară

Nu se împrumută

ÎNTERVIUL SĂPTĂMÎNII

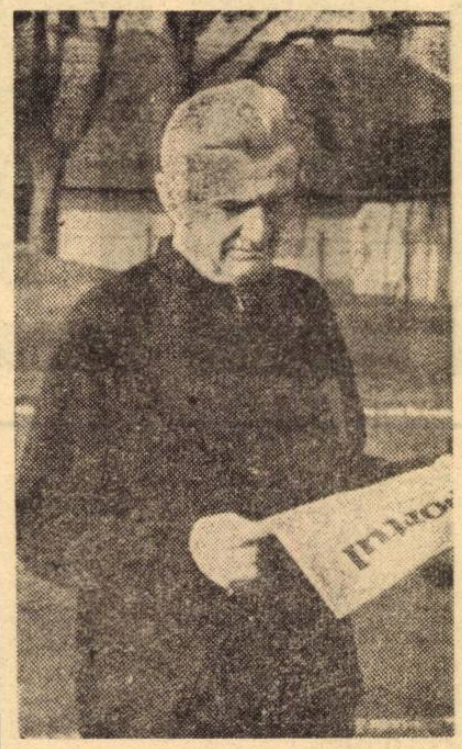

FOSTUL INTERNAȚIONAL

VASILE DEHELEANU

„MULȚI DINTRE FOTBALIȘTII NOȘTRI AU CONVINGEREA CĂ SÎNT DE NEÎNLOCUIT...“

Vasile Deheleanu, astăzi antrenor la echipa Electromotor din Timișoara, are 63 de ani. Cu 40 de ani în urmă, el era un om de bază în „11“-le de aur al Ripensiei, fiind în același timp titular în echipa națională. Nelipsit din viața de tumult a fotbalului, popularul „Vasi“ Deheleanu este și astăzi un om activ, urmărind cu atenție tinerească toate frămîntările balonului rotund.

Prezența lui Vasile Deheleanu în **pagina interviului** ni se pare un lucru firesc. Fostul internațional, un om pe deplin realizat și în plan profesional — a fost încă de la 25 de ani contabil șef la Uzinele electrice din Timișoara — păstrează un echilibru remarcabil, el îmbinînd dragostea pentru fotbal cu o atitudine critică de mare luciditate, care păstrează proporțiile, pornind de la cauze obiective, adică de la elemente deseori absente în această împărăție a subiectivismului, care este balonul rotund.

●

— Cum priviți fotbalul nostru de astăzi, prin prisma celor aproape 50 de ani dăruiți acestui joc ?

— Ar fi multe de spus. Aș putea să dictez cîteva cărți. Vreau să rezist tentației de a face comparații în favoarea fotbalului de pe vremea mea. În general, nouă, bătrînilor, ni se reproșează că am jucat un fotbal mai puțin exigent, mai romantic, mai domol, mai ușor. Eu nu sînt de acord cu toate aceste calificative, dar asta nu are prea multă importanță. Dacă aș aminti faptul că Constantin, un jucător lent ca noi, bătrînii, a dominat un fotbal devenit mai... rapid, ar fi suficient. Repet, însă, această dispută nu mă interesează, după cum nu mă interesează prea mult nici părerea tinerilor care susțin că echipa din ultimii ani a făcut cam totul în fotbalul românesc, în timp ce noi, bătrînii, am jucat frumos și, mai ales, am pierdut frumos. Există și la acest capitol nenumărate argumente contrare. Iată, de pildă, îmi aduc aminte că ultimul meu joc la Ripensia a fost împotriva lui A.C. Milan, în cadrul „Cupei Europei Centrale“, un joc cîștigat — dacă e cazul să amintesc — cu 3—0. Aș mai putea spune că **noi, cei de la Ripensia, am jucat și cu Ajax, la Amsterdam. Poate că Ajax nu era cel de astăzi, dar nu știu cîte echipe din Europa ar fi reușit atunci acel 3—3 al Ripensiei, la Amsterdam.** În sfîrșit, în 1934, la Triest, am pierut cu 1—2, în campionatul mondial, în compania Cehoslovaciei. Am condus mult timp cu 1—0, am pierdut nenumărate ocazii, și am ratat o victorie normală. Amintesc, în treacăt, că Cehoslovacia lui Nedjely și Puc era o echipă mult mai puternică decît Cehoslovacia din toamna lui 1972. E suficient să amintesc că ea a jucat finala campionatului mondial, la Roma, pierzînd cu 1—2, după prelungiri, în fața Italiei, care, în condițiile desfășurării meciului, nu mai avea cum să piardă, indiferent de forța adversarului.

— Ce părere aveți despre fotbaliștii noștri de astăzi ?

— Avem destule talente. Ca întotdeauna. Din păcate, **foarte mulți dintre fotbaliștii noștri au convingerea că sînt de neînlocuit.** Iată, de pildă, recentul avertisment dat unor jucători ca Dumitrache, Dobrin și Răducanu. Eu văd în acest avertisment nu atît un reproș la adresa vieții nesportive, cît un reproș de fond la adresa atitudinii lor de plictiseală, atitudine provenită din convingerea că sînt de neînlocuit. Și e aproape firesc ca această atitudine să se nască. Atunci cînd unui jucător ca Dobrin i se sugerează la tot pasul că **el singur** a cîștigat meciurile cu Portugalia și Cehoslovacia, e greu să-l readuci la realitate.

— Cum vedeți viitorul apropiat ?

— La noi, din păcate, viitorul apropiat înseamnă meciul oficial următor. Între timp, însă, ar fi foarte multe de făcut. Trebuie să ne gîndim în primul rînd la faptul că **astăzi se joacă mai puțin fotbal.** Știu foarte bine că programul de astăzi al copiilor este mai încărcat, dar de făcut tot trebuie să facem ceva. Îmi aduc aminte că **în clasa I a liceului „Diaconovici Loga“ din Timișoara se aflau în aceeași bănci Ghiță Ciolac, Sepi Grațian, Sfera Lazăr, Vasile Chiroiu, Doboșan, Tabacu și... Vasile Deheleanu.** Cu alte cuvinte, într-o singură clasă existau cinci viitori internaționali. Astăzi nu se poate vorbi de un asemenea procentaj... Dar asta nu e singura problemă. Constat în ultima vreme că fotbaliștii noștri fruntași manifestă în joc un fel de resemnare, care se concretizează în primul rînd prin absența ca și totală a jocului fără minge. Cei așa-zis talentați abuzează de floricele, vrînd să uimească cu orice preț. Acest mod de a gîndi fotbalul este tare înapoiat. Încă de pe vremea Ripensiei, cînd vedeam pe cineva că încearcă să facă floricele, spuneam : **„asta e de la țară“**. Un jucător care abuzează de floricele și dantelării este pentru mine ca o actriță răsuflată care se fardează violent, ca să mai salveze ceva... După mine, principalul efort trebuie îndreptat spre simplificare și modestie. **Un jucător de fotbal, indiferent de valoarea lui, trebuie să știe că este a 11-a parte din echipă.** Bindea a fost un mare jucător, pe care bătrînul Bodola l-a comparat anul trecut cu Garrincha — am citit interviul din „Kapes Sport“ — dar a rămas întotdeauna doar a 11-a parte din echipă și a muncit ca atare.

— Cum vedeți momentul actual al echipei naționale ?

— Nu e deloc ușor. Am auzit că vom putea învinge echipa R.D. Germane prin intermediul tehnicii, care, chipurile, ar fi superioară tehnici fotbaliștilor germani. După mine, a miza exclusiv pe tehnică este riscant. **La echipa națională e nevoie de un minim fizic fără de care mi se pare imposibilă îmbrăcarea tricoului tricolorilor.** Din păcate, la noi în echipă mai există jucători care nu se străduiesc să capete acest minim fizic. Să sperăm că Valentin Stănescu, un antrenor foarte exigent la toți factorii, va ști să pună cravașa. În orice caz, a început un adevărat meci între moderatul Angelo și entuziastul Valentin Stănescu. Viitorul va demonstra cine a avut dreptate.

— Cum vedeți îmbunătățirile necesare ?

— **Mi-e frică de modificările radicale.** Mie îmi pare foarte rău că nu jucăm pe extreme. Sînt și sub impresia extremelor mele de la Ripensia, Bindea și Dobay. Mi-am pus și eu problema unor noi extreme posibile, în baza principiului că nu poți zbura fără aripi. Din păcate, n-am reușit să găsesc, momentan, niște extreme care să zboare realmente. Dar asta nu înseamnă că trebuie să renunțăm. **Extremele sînt jucători de elită, care se nasc greu și pentru care trebuie să ai răbdare.** După părerea mea, s-a renunțat prea ușor la extreme ca Marcu și Kun. În general, în cadrul trialurilor, cînd se aduce un jucător nou, el e tratat cu prea multă asprime. Dacă nu joacă strălucit, e respins. Se omite, însă, faptul că, în cursul aceluiași trial, cinci sau șase internaționali consacrați au jucat, poate, la fel de slab, fără să primească aceeași „sancțiune“. Selecția este un lucru de mare gingășie. Eu n-am să uit niciodată că jucători ca Baratki, Bodola și Spielman n-au întrunit adeziunea conducătorilor Ripensiei. În general, fotbalul este un domeniu tare, tare subiectiv, iar succesul depinde, în primul rînd, de eliminarea patimilor.

— Ați amintit de conducătorii echipelor...

— Aceasta este una din problemele capitale ale fotbalului nostru. **Majoritatea conducătorilor din cadrul echipelor noastre de fotbal sînt simpli diletanți, care trag concluzii în doi timpi și trei mișcări.** La acest capitol este nevoie de o muncă uriașă, pentru că, mulți dintre conducătorii echipelor de fotbal sînt lipsiți de cele mai elementare calități posibile, adică nu știu **să se comporte** la cîștig și la pierdere. Această carență are influențe decisive asupra muncii antrenorilor și jucătorilor. De altfel, tot datorită acestei superficialități, am ajuns să spun, la 63 de ani, că pe **cît am fost de iubit ca jucător, pe atît de mult am fost hulit ca antrenor.** La noi, și poate nu numai la noi, antrenorul este o barcă în voia valurilor, căruia i se iau vîslele din mînă și i se reproșează apoi că nu trage destul.

— V-ați referit la copii. Ați vorbit despre programul încărcat. Care ar fi soluțiile ?

— Centrele îmi par a fi o soluție bună, cu condiția de a fi sprijinite mai mult, dat fiind că sînt, de fapt, singura... soluție. La acest capitol aș avea, însă, o părere. În cadrul centrelor, copilul trebuie lăsat să-și dezvolte tehnica într-o mai mare libertate. Noi am jucat mai mult timp neorganizat, și n-a fost chiar rău acest lucru. Astăzi se întîmplă ca la o vîrstă mult prea fragedă copilul să fie pisat cu **„așa trebuie și așa nu trebuie“**. Poate că așa se explică și faptul că apar atît de rar jucători de mare personalitate și inițiativă.

— Care credeți că este principalul neajuns în fotbalul nostru de astăzi ?

— Lipsa exigenței față de cei care își permit să trateze foarte ușor fotbalul. Există o lipsă de consecvență în materie de sancțiuni, care mă îngrijorează. Probabil că Dumitrache, acest talent mare (la origine), este victima acestei inconsecvențe. În afară de asta, văd foarte multe lucruri confuze. Eu, de pildă, am abandonat fotbalul la... 25 de ani. La acea vîrstă, deși eram în maximum de formă, fiind și titular în echipa reprezentativă, mi s-a propus să fiu contabil șef al Uzinelor electrice din Timișoara — absolvisem Academia comercială — dar cu condiția să renunț la fotbal. Fiind în situația de a alege, am optat pentru... viitor și am devenit contabil profesionist. După un an, am încercat să revin, am jucat cîteva luni, dar mi-am dat seama să este imposibil. Nu știu dacă jucătorii noștri de astăzi se află în fața unor asemenea dileme. Din această ambiguitate se creează un climat de pe urma căruia suferă, în primul rînd, fotbalul.

— Credeți că ne vom califica în turneul final ?

— Dacă **vedetèle neînțelese** vor pune umărul, atunci calificarea e posibilă. Și mai e ceva. Profit de această împrejurare ca să-i rog pe spectatori, în calitate de fost fotbalist, să ajute echipa națională nu numai la bine. Am impresia că echipa noastră națională se teme puțin cînd joacă acasă. Dragi prieteni din tribune ! Știu că aveți uneori dreptul să fiți nemulțumiți, dar nu-i aprostrofați pe jucători. Procedînd astfel, le turnați plumb în picioare. V-o spune un fost internațional, care și-a dat sufletul pe teren...

Ioan CHIRILA

- **NOI, BĂTRÎNII RIPENSIEI, AM REUȘIT, TOTUȘI, UN 3—3 CU AJAX, LA AMSTERDAM**
- **DUMITRACHE, DOBRIN ȘI RĂDUCANU AU FOST AVERTIZAȚI PENTRU... PLICTISEALĂ...**
- **JUCĂTORUL CARE ABUZEAZĂ DE FLORICELE E O ACTRIȚĂ RĂSUFLATĂ CARE SE FARDEAZĂ VIOLENT**
- **EXTREMELE SÎNT JUCĂTORI DE ELITĂ, CARE SE NASC GREU**
- **ANTRENORUL — O BARCĂ FĂRĂ VISLE, ÎN VOIA VALURILOR**
- **AM ABANDONAT FOTBALUL LA... 25 DE ANI**
- **NU TURNAȚI PLUMB ÎN PICIOARELE FOTBALIȘTILOR !**

PRIM PLAN

RUGIUBEI

Toamna 1971 a oferit iubitorilor fotbalului un moment inedit : ÎN FRUNTEA CLASAMENTULUI GOLGETERILOR DIVIZIEI NAȚIONALE A SE AFLA RUGIUBEI, CU 11 GOLURI ÎNSCRISE, deci cu trei goluri mai multe decît cele ale actualului golgeter ROZNAI.

Faptul a stîrnit senzație. Apariția lui Rugiubei în vîrful piramidei eficacității a ridicat, pe neașteptate, o serie de probleme, care au mers pînă la înmulțirea vocilor cerînd includerea lui în lotul echipei naționale. Rugiubei nu făcea parte din familia meteoriților de tip DEMBROVSCHI — U.T.A. pentru că avea calități tehnice deosebite, moștenite de la tatăl său, cîndva un foarte subtil înaintaș la U-

nirea Tricolor și apoi la Jiul.

Din păcate, TOAMNA DE AUR 1971 a fost un sezon izolat în cariera plină de meandre a talentatului înaintaș de la Sport Club. Cu aceeași viteză, Rugiubei a reușit să reintre în anonimatul la care nu are dreptul. Pe neașteptate, el a început să nu răspundă la comenzile coechipierului său Emerich Dembrovschi, anulîndu-și parcă reflexele și momentele de intuiție din fața porții.

Suporterii lui Rugiubei, care depășesc cadrul orașului Bacău, au fost uimiți de această „cădere“ a idolului lor, dar explicațiile sînt simple. Subtilul înaintaș care ar putea să fie Rugiubei este dublat de o extraordinară... lipsă de voință ! Furat, ca un bătrîn, de amintirile sale, el cedează cu o uimitoare ușurință invitațiilor lansate de prietenii ...necunoscuți, avizi de povești fotbalistice. În cadrul acestor libațiuni, reflexele se sting, iar intuiția piere.

Pentru mulți, această slăbiciune a lui Rugiubei poartă semnul unei fatalități de care nu va scăpa niciodată. Există, însă, un om — l-am numit pe antrenorul Petrică Rădulescu — care refuză să pună semnul fatalității pe aventurile de copil răsfățat ale lui Rugiubei. El este convins că Rugiubei a ajuns la vîrsta deciziilor. În recentul cantonament de la Slănic, Rugiubei a dus, vrînd-nevrînd, viața la care îl obligă calitățile lui deosebite, fantezia lui de fotbalist de clasă, din familia unui Ozon. După zilele de cantonament, el a lăsat impresia că este un fotbalist nou născut. Se pare că s-a îndrăgostit de noua sa imagine...

Cine știe dacă Rugiubei nu simte, cu intuiția sa renăscută, că numărul vîrfurilor din fotbalul nostru se numără pe degetele unei singure mîini !

I. CH.

TOVARĂȘUL NICOLAE CEAUȘESCU A ÎMPLINIT

55 DE ANI DE VIAȚĂ ȘI 40 DE ANI DE ACTIVITATE ÎN MIȘCAREA COMUNISTĂ

La 26 ianuarie, tovarășul Nicolae Ceaușescu, secretarul general al Partidului Comunist Român, președintele Consiliului de Stat al Republicii Socialiste România, a împlinit 55 de ani, aniversare ce a coincis cu împlinirea a 40 de ani de activitate în mișcarea revoluționară, comunistă. Împletirea acestor aniversări este profund semnificativă, pentru că viața tovarășului Nicolae Ceaușescu s-a contopit în cel mai înalt grad cu lupta pentru mărețele idealuri ale eliberării naționale și sociale a poporului din rîndul căruia s-a ridicat, pentru înflorirea României socialiste, pentru triumful cauzei socialismului și a păcii în întreaga lume.

...La 26 ianuarie 1918, la Scornicești, o veche așezare din județul Olt, în casa țăranului Andruță Ceaușescu, vedea lumina zilei Nicolae Ceaușescu. Era al treilea copil dintr-o familie care avea să numere zece.

Deși bătrînii lui învățători își amintesc și astăzi cît de sîrguincios și dornic de învățătură era Nicolae, la vîrsta de unsprezece ani, el a fost nevoit să împărtășească soarta din acel timp a atîtor copii din familii numeroase și cu pămînt puțin: a plecat la oraș, în căutare de lucru. Lucrînd în diferite ateliere și fabrici din București, devine un participant frecvent la adunările muncitorilor, la cluburile sindicale. Acolo luau adesea cuvîntul muncitori comuniști. De la ei și prin ei, Nicolae Ceaușescu începe să cunoască ideile și țelurile de luptă ale comuniștilor.

1933 este un an care marchează pentru totdeauna viața tînărului Nicolae Ceaușescu: este anul intrării în mișcarea comunistă, căreia avea să-i dedice, cu pasiune, devotament și energie clocotitoare, întreaga sa viață, toate forțele și capacitatea de muncă. În acest an intră în Uniunea Tineretului Comunist, devenind un activist de bază al organizației din București. Din același an este membru al Partidului Comunist Român. În iunie, la conferința luptătorilor antifasciști, ca reprezentant al tineretului democratic din Capitală, este ales în Comitetul Național Antifascist, organizație legală înființată din inițiativa P.C.R. Anul 1933 reprezintă, totodată, pentru tînărul Nicolae Ceaușescu și prima „cunoștință" cu metodele de represiune ale regimului burghezo-moșieresc. În noiembrie, la vîrsta de 15 ani, este arestat pentru „îndemn la grevă" și răspîndire de afișe contra „ordinei statale".

În iunie 1934, la Craiova, se desfășura procesul conducătorilor luptelor ceferiștilor și petroliștilor. Delegat de muncitorimea din Capitală, tovarășul Nicolae Ceaușescu se prezintă la Craiova pentru a depune în fața instanței protestele împotriva acestei represiuni judiciare. Arestat de organele de siguranță, tînărul comunist impresionează pe anchetatori prin declarațiile sale curajoase, gestul temerar de solidaritate cu cei arestați, orizontul politic larg și energia cu care demasca regimul de exploatare la care erau supuși muncitorii din România.

Ianuarie 1936. Începutul noului an înseamnă pentru tovarășul Nicolae Ceaușescu, care activa ca secretar al Comitetului regional U.T.C. Prahova, o nouă arestare. După o perioadă de detențiune în Arestul Central din Brașov, este transferat într-una din cele mai temute închisori — Doftana, veritabilă Bastilie românească.

În decembrie 1938, la ieșirea din închisoare, tovarășul Nicolae Ceaușescu reînnoadă repede firul activității sale revoluționare, activînd ca membru al Comisiei tineretului comunist pe Capitală și apoi, din 1939, ca membru al Comitetului Central al Uniunii Tineretului Comunist.

În septembrie 1939, conferința pe țară a Uniunii Tineretului Comunist formează un Secretariat al U.T.C., din care a făcut parte și tovarășul Nicolae Ceaușescu.

Întreaga noastră națiune socialistă a sărbătorit, în săptămîna care s-a încheiat, dubla aniversare a tovarășului Nicolae Ceaușescu: împlinirea a 55 de ani de viață și a 40 de ani de activitate în rîndurile mișcării comuniste.

Vibrantele manifestări care au avut loc cu prilejul acestui eveniment, apropiat inimilor tuturor fiilor țării, au exprimat unanima prețuire și admirație pentru iubitul nostru conducător, pentru acela care, în fruntea partidului și a statului, slujește cu exemplară pasiune, abnegație și tenacitate cauza propășirii patriei, socialismului și a păcii.

Sărbătorirea aniversării tovarășului Nicolae Ceaușescu a constituit, în același timp, un prilej pentru toți cetățenii țării de a-și reafirma unitatea de monolit în jurul partidului și al secretarului său general, încrederea deplină și adeziunea totală la politica marxist-leninistă, internă și externă, a Partidului Comunist Român, angajamentul lor ferm de a milita neabătut și cu întreaga energie pentru înfăptuirea ei, pentru îndeplinirea obiectivelor stabilite de Congresul al X-lea și Conferința Națională a partidului, precum și a hotărîrilor Plenarei C.C. al P.C.R. din noiembrie 1972.

VIBRANTE OMAGII ADUSE CONDUCĂTORULUI IUBIT

• Cu prilejul împlinirii a 55 de ani de viață și a patru decenii de activitate revoluționară în rîndurile partidului, tovarășul Nicolae Ceaușescu a fost sărbătorit joi seara, într-un cadru solemn, în ședința comună a Comitetului Executiv al C.C. al P.C.R., Consiliului de Stat și Consiliului de Miniștri. Tovarășul Ion Gheorghe Maurer a dat citire, cu acest prilej, mesajului adresat tovarășului Nicolae Ceaușescu de Comitetul Central al Partidului Comunist Român, Consiliul de Stat și Consiliul de Miniștri.

• În cadrul unei solemnități sărbătorești, care a avut loc vineri dimineața în aula Facultății de Drept, a fost decernat tovarășului Nicolae Ceaușescu titlul de Doctor Honoris Causa al Universității din București.

• Comitetul Central al Partidului Comunist Român, Consiliul de Stat și Consiliul de Miniștri au oferit, la 26 ianuarie, un dejun în cinstea tovarășului Nicolae Ceaușescu.

• Joi seara, în Piața Palatului, zeci de mii de cetățeni ai Capitalei l-au întîmpinat pe tovarășul Nicolae Ceaușescu la ieșirea din sala în care au avut loc lucrările Conferinței municipale de partid, făcîndu-i o caldă și emoționantă manifestare de dragoste și prețuire, exprimîndu-și recunoștința și atașamentul fără margini față de partid, de secretarul său general.

• La sediul Comitetului Central, primii-secretari ai comitetelor județene de partid, militanți din ilegalitate, reprezentanți ai oamenilor muncii, ai organizațiilor obștești, ai instituțiilor centrale l-au felicitat călduros pe tovarășul Nicolae Ceaușescu.

• Președintele Consiliului de Stat, tovarășul Nicolae Ceaușescu, a primit la Palatul Republicii pe șefii misiunilor diplomatice acreditați în țara noastră, care i-au prezentat felicitări cu prilejul zilei sale de naștere.

• Tovarășul Nicolae Ceaușescu s-a întîlnit, în cursul zilei de sîmbătă — în cadrul unui dejun și, respectiv, al unui dineu — cu reprezentanți de frunte ai intelectualității și cu cadre de conducere ale armatei, care i-au adresat calde urări de sănătate, fericire și viață îndelungată.

Către sfîrșitul lunii iulie 1940, după intense pregătiri pentru organizarea unei mari demonstrații, care urma să aibă loc la București în ziua de 1 august, proclamată zi de luptă împotriva războiului, tovarășul Nicolae Ceaușescu este prins de organele de poliție, arestat și întemnițat în închisoarea Jilava din București. În această perioadă l-a cunoscut pe tovarășul Ion Gheorghe Maurer, pe atunci avocat al apărării comuniștilor. Începe o lungă perioadă de detenție la Jilava, Caransebeș, în lagărul de la Tg. Jiu.

După victoria insurecției armate de la 23 August 1944, inițiată și condusă de Partidul Comunist Român, tovarășul Nicolae Ceaușescu participă la acțiuni revoluționare îndreptate spre instaurarea unui guvern democratic, pentru înfăptuirea reformei agrare și a unor transformări democratice, pentru susținerea frontului antihitlerist. Ca secretar al Comitetului Central al Uniunii Tineretului Comunist desfășoară o largă activitate pentru înfăptuirea chemării lansate de Partidul Comunist Român: „Totul pentru front, totul pentru victorie".

În octombrie 1945, Conferința Națională a Partidului Comunist Român îl alege membru al Comitetului Central al P.C.R. Apreciindu-i calitățile, conducerea partidului îi încredințează, rînd pe rînd, o serie de sarcini și de răspunderi pe linie de partid și de stat, care îi dau posibilitatea să-și pună în valoare și să-și amplifice experiența, să cunoască bine realitățile țării, problemele care frămîntau masele populare. Activează astfel o perioadă în 1946 ca secretar al Comitetului regional de partid Dobrogea, iar apoi, pînă în 1947, ca secretar al Comitetului regional de partid Oltenia. În toamna anului 1946 au loc alegerile pentru primul parlament al țării de după 23 August. Rezultatul lor marchează o strălucită victorie pentru forțele democratice ale țării. Tovarășul Nicolae Ceaușescu a fost ales cu acest prilej deputat și de atunci a fost ales în toate celelalte legislaturi ale organului suprem al puterii de stat din România.

În februarie 1948, are loc congresul de constituire a Partidului Muncitoresc Român, prin unificarea Partidului Comunist Român cu Partidul Social-Democrat. La acest congres, tovarășul Nicolae Ceaușescu este ales membru supleant al Comitetului Central. Pe linie de stat i se încredințează funcția de locțiitor al ministrului agriculturii.

În perioada 1950—1954 este șeful Direcției superioare politice a armatei și locțiitor al ministrului forțelor armate, aducîndu-și contribuția la procesul complex de făurire și educare a armatei noi, populare, a României. Își continuă și își desăvîrșește studiile, absolvind un curs special al Academiei Militare și, ulterior, Academia de Studii Economice din București.

În mai 1952 este ales membru al Comitetului Central al partidului și al Biroului organizatoric al C.C. al P.C.R. În aprilie 1954 este ales secretar al C.C. al partidului, iar la Congresul al III-lea (VII-lea) din 1955 — membru al Biroului Politic și secretar al C.C. al partidului.

În martie 1965, Plenara Comitetului Central i-a încredințat tovarășului Nicolae Ceaușescu cea mai înaltă răspundere, funcția de prim-secretar al C.C. al P.C.R. La Congresul al IX-lea al P.C.R. din iulie 1965 este ales membru al Comitetului Executiv, al Prezidiului Permanent și secretar general al C.C. al P.C.R.

La 9 decembrie 1967, Marea Adunare Națională îl alege președinte al Consiliului de Stat al Republicii Socialiste România.

În noiembrie 1968 a fost ales președinte al Consiliului Național al Frontului Unității Socialiste.

De la înființarea Consiliului Apărării Republicii Socialiste România, în martie 1969, este președinte al acestui consiliu și, în această calitate, comandant suprem al forțelor armate ale țării.

Congresul al X-lea al Partidului Comunist Român din august 1969 îl alege secretar general al partidului, iar la prima plenară a noului Comitet Central este ales membru al Comitetului Executiv și al Prezidiului Permanent al C.C. al P.C.R.

Rapoartele prezentate de conducătorul partidului la Congresele IX și X, la Conferințele Naționale ale P.C.R. din decembrie 1967 și iulie 1972, expunerea cu privire la programul P.C.R. de îmbunătățire a activității ideologice, ridicarea nivelului general al cunoașterii și educația socialistă a maselor, pentru așezarea relațiilor din societatea noastră pe baza principiilor eticii și echității socialiste și comuniste au pus în fața comuniștilor, a întregului popor, un vast program de luptă pentru construirea societății socialiste multilateral dezvoltate, pentru valorificarea tuturor avantajelor pe care le oferă economia socialistă, în scopul ridicării României pe noi trepte de civilizație și progres.

Prin întreaga sa activitate în elaborarea și înfăptuirea politicii interne și externe a partidului și statului nostru, tovarășul Nicolae Ceaușescu a dobîndit un larg prestigiu, a adus României, Partidului Comunist Român noi și noi prieteni pe toate continentele lumii.

Pentru activitatea sa, tovarășul Nicolae Ceaușescu a fost decorat cu numeroase ordine și medalii românești și străine. În anul 1964 a fost distins cu titlul de „Erou al muncii socialiste", iar în 1971 i s-a conferit cea mai înaltă distincție a țării noastre, titlul de „Erou al Republicii Socialiste România". Din 1970 este președinte de onoare al Academiei de Științe Sociale și Politice.

Aniversarea a 55 de ani de la naștere și a 40 de ani de activitate revoluționară a tovarășului Nicolae Ceaușescu constituie o adevărată sărbătoare a poporului nostru, căci, prin întreaga sa viață și luptă, conducătorul iubit al partidului și statului nostru s-a identificat pînă la contopire cu aspirațiile supreme ale națiunii, cu interesele cauzei socialismului și comunismului.

PARTICULARITĂȚI ȘI CERINȚE ALE JOCURILOR ÎN ETAPA PRECOMPETIȚIONALĂ

Intervalul dintre cele două părți ale campionatului de fotbal (tur și retur), impus în țara noastră de sezonul rece, nu poate fi neglijat, deoarece, după o binevenită odihnă a jucătorilor, este absolut necesar ca ei să întîmpine, cu o bună pregătire la toți factorii perioada competițională de primăvară.

Dar, acest interval de pregătire care nu poate fi irosit fără rost, se cere a nu fi utilizat la voia întîmplării, ci după anumite norme, destinate a-l readuce pe jucător într-o bună formă sportivă.

În prima sa parte, pregătirea are ca scop readaptarea organismului la efort, realizarea unei pregătiri fizice generale, pe care urmează a se grefa elementele de pregătire specifică, procedeele tehnico-tactice, în vederea rezolvării problemelor de joc.

În cea de-a doua subperioadă, denumită precompetițională, antrenorii își propun să rezolve, pe lîngă pregătirea fizică generală și specială, și următoarele sarcini:

- o pregătire fizică specială mai accentuată (prelucrarea calităților fizice de bază, cum ar fi: viteza, forța, îndemînarea, rezistența):
- o pregătire fizică specifică, adică o întregire a calităților fizice de bază, și anume: viteza de reacție, execuție, deplasare, forța de împingere, de transmisie, de suportare a șocurilor, de echilibru, rezistența în regim de viteză, specifică postului și cerințelor fotbalului modern:
- realizarea îndemînării tehnice prin manevrarea mingei în condițiile crizei de timp și spațiu;
- exersarea procedeelor tehnico-tactice, păstrînd o progresivitate în planificarea exercițiilor, care să înceapă de la 1—2 jucători, să treacă la grupuri și apoi la întreaga echipă.

La toate aceste obiective se mai adaugă și problemele teoretice care contribuie, prin discutarea lor, la cunoașterea mai adîncă și la participarea conștientă a jucătorilor, la traducerea în viață a diferitelor formule tactice.

Multitudinea sarcinilor acestei subperioade precompetiționale, care însumează circa 25—30 zile, cere o valorificare maximă a timpului de lucru.

În fotbalul nostru rezolvarea acestor obiective și-a găsit expresia în planificarea de întîlniri bilaterale, cu adversari aleși progresiv, pornind de la jocuri cu echipe de Divizia C și trecînd la cele cu echipe din Diviziile B și A, apoi la partide internaționale.

În privința planificării acestor meciuri ne propunem să venim cu un punct nou de vedere deoarece considerăm că numărul lor, care se ridică la 8—12, este prea mare și că multe dintre ele nu își ating scopul, fiind făcute în defavoarea programului de pregătire. La aceasta se mai adaugă și faptul că s-a trecut la programarea lor după o prea scurtă perioadă de pregătire. Multe dintre echipele noastre de divizia A au început aceste jocuri din jurul datei de 19 ianuarie 1973. Cu titlu de exemplificare arătăm că în țările cu fotbal avansat, cum ar fi R.F.G., Anglia, Olanda, Italia, echipele programează 1—2 jocuri în întreruperile mici (de 8—14 zile) și 3—4 jocuri amicale cu public, în perioadele de pregătire care durează 8—10 săptămîni.

Capitolul acesta al jocurilor ni se pare deosebit de important în economia acestor pierderi și de aceea ne vom opri mai pe larg asupra lui. Prin caracterul lor și prin sarcinile pe care le propun jocurile pot fi împărțite astfel:

- **jocuri școală**, în care încercăm să introducem exercițiile prelucrate la antrenamente, drept componente ale tacticii. La acestea antrenorul oprește jocul, oridecîteori, este nevoie să corecteze deficiențele, în funcție de sarcina propusă. Se recomandă ca ele să fie efectuate fără public;
- **jocuri de pregătire** (tot fără public) se fac pentru a încerca să asamblăm, în ideea de joc, elementele componente pe care le-am prelucrat în antrenamente. De asemenea tot acum se recomandă oprirea și corectarea;
- **jocurile de verificare** (la început fără public) în cursul cărora se urmărește felul în care s-a realizat modul de acțiune în ansamblu al echipei, prin reliefarea unor acțiuni în cadrul ideii de joc. Numai cînd acest stadiu a fost realizat se vor face și jocuri de verificare cu public, care, prin factorul spectator pot constitui un stimulent pentru jucători;
- **jocurile de omogenizare** urmăresc asamblarea echipei în cadrul căreia vor fi introduși și unii jucători de rezervă, fără a se împieta asupra mecanismului general al jocului.

Tot în această subperioadă precompetițională, la toate cele patru stadii de joc (școală, de pregătire, de verificare și de omogenizare), o deosebită atenție trebuie acordată pregătirii psihologice. Elementele utilizate la antrenamente pe latura moral-volitivă trebuie menținute și intensificate și la scara jocurilor, știindu-se că un climat psihic sănătos, instaurat în perioada precompetițională, are efecte dintre cele mai bune în tot cursul returului campionatului.

Ținînd seama de faptul că între tur și retur nu se fac schimbări structurale în loturile echipelor, considerăm că prima parte precompetițională trebuie folosită în scopul pur al însușirii jocului, prin integrare treptată a exercițiilor, a acțiunilor pe grupuri de jucători în jocurile școală, de pregătire și de verificare.

De o utilitate absolută, în urmărirea treptată a eficienței jocurilor, în ordinea arătată mai sus, este obținerea unor date cît mai obiective și concrete despre ceea ce am realizat față de ceea ce ne-am propus, în jocul respectiv. De aceea, este necesar a organiza observarea meciurilor cu ajutorul filmelor sau a altor mijloace, care să contribuie la analizarea lor cît mai eficientă.

În sfîrșit, pe tot cuprinsul acestei etape, conducerile cluburilor și tehnicienii echipei noastre trebuie să acorde o importanță deosebită organizării turneelor peste hotare. Ele nu pot fi întreprinse numai în scopuri „de a pleca peste graniță", fără un obiectiv precis, de ordin al pregătirilor. Alegerea adversarilor și planificarea jocurilor în aceste turnee trebuie judicios făcute pentru ca să contribuie la mai buna pregătire, în vederea returului campionatului. De asemenea, în alegerea locurilor unde urmează a se efectua aceste turnee trebuie avut în vedere, ca și condițiile climaterice din țările respective să contribuie la această pregătire.

În concluzie, considerăm că o atentă și judicioasă planificare a jocurilor în perioada precompetițională poate contribui în mare măsură la îndeplinirea modului de acțiune al echipei proprii și, implicit, la ridicarea nivelului fotbalului nostru, atît pe plan intern, cît și pe cel internațional.

CORNEL DRAGUȘIN
antrenor federal

UNELE ASPECTE ALE PREGĂTIRII DE IARNĂ

SPECIALIȘTII AU CUVÎNTUL

Problemele metodice de bază ale pregătirii de iarnă sînt **cunoscute,** mijloacele sale de asemenea. Și pentru a nu ne repeta, vom trata selectiv numai cîteva dintre ele, convinși că sînt unele aspecte care așteaptă completări.

Pornind de la sarcinile perioadei pregătitoare, reiese că trăsătura de bază a acesteia constă în acumularea și apoi finisarea, pe toate planurile, a indicilor funcționali și a celor tehnico-tactici.

Dinamica repartizării componentelor antrenamentelor este relativ simplă, în prima parte a pregătirilor care, de regulă, se efectuează la munte. Eventualele erori de distribuire a efortului nu cauzează substanțial parametrilor de pregătire, cu condiția ca greșelile să fie depistate și corectate pe parcurs, în așa fel încît la începutul campionatului echipele să fie bine pregătite.

Munca pe teren a antrenorilor federali a reliefat însă unele deficiențe, secundare la prima vedere, dar esențiale în fond. Este vorba de asigurarea unui ansamblu de alimente pentru acoperirea nevoilor energetice și plastice ale organismului. Din constatările noastre, cu foarte rare excepții, alimentația nu a constituit o preocupare majoră în această perioadă. De asemenea, nu s-au constatat preocupări pentru adaptarea unor rații alimentare la specificul unor jucători, alimentația, ca de altfel și procesul refacerii, nefiind încă privite unanim ca făcînd parte din conținutul procesului de pregătire.

Pe planul instruirii, rapoartele antrenorilor federali au scos în evidență o preocupare mai largă în privința interesului manifestat de antrenori și jucători pentru viitorul sezon. Carențele semnalate în această privință nu sînt în măsură să ne îngrijoreze. Aceasta însă nu este deajuns, deoarece acumulările cantitative vor trebui să se transforme în salturi calitative. Pe de altă parte, se impune MENȚINEREA pregătirii acumulate și în PERIOADA COMPETIȚIONALĂ.

După cum știm, în eforturile de antrenament, intensitatea și volumul exercițiilor nu pot fi despărțite. În principiu, cu cît este mai mare intensitatea, cu atît se reduce volumul, și invers. În prima parte a perioadei pregătitoare (care în general se face la munte), volumul (cantitatea) de lucru este mai mare și începe să scadă cu cît se apropie mai mult de începerea returului, în acest caz mărindu-se intensitatea.

Întrucît am intrat de acum în subperioada precompetițională, se cuvine să facem unele precizări.

În această etapă, între volum și intensitate se stabilește un nou raport. Această măsură este dictată de sarcina principală a acestei etape, de ridicare a gradului global de pregătire a jucătorilor (pe linia tuturor factorilor antrenamentelor și în special tehnico-tactic, premisă hotărîtoare pentru obținerea formei sportive.

Diferitele niveluri de intensitate se îmbină complex, variind între cea maximă și cea minimă și fiind în funcție de situația de joc. Făcînd legătura între joc și antrenament, înseamnă că eforturile de intensitate în cadrul lecțiilor vor avea diferite niveluri de intensitate, în îmbinări variate. Mărirea ponderii intensității nu trebuie să determine neglijarea volumului de muncă al jucătorilor. De fapt, volumul scade inevitabil, mai ales pe seama reducerii numărului antrenamentelor săptămînale. De la 12 (în medie) antrenamente pe săptămînă specifice primei etape, se trece la programarea a 7—8 lecții săptămînale, iar în final la 6—7, cu o durată medie de circa 100 minute. Înseamnă că diminuarea volumului se referă la încărcătura generală a efortului din această etapă (precompetițională). În cadrul antrenamentelor, volumul de muncă trebuie interpretat într-o nouă relație. Prin urmare, numărul de repetări a exercițiilor cu caracter fizic-tehnic-tactic se menține crescut (desigur într-o pondere mai mică decît în prima parte) fiind încadrat într-o unitate de timp bine determinată (mai mică decît în prima parte).

În această privință, tendința evasigenerală în antrenamente este următoarea: intensificarea antrenamentelor (cantitatea de muncă într-un anumit interval de timp) are loc în primul rînd pe seama creșterii intensității exercițiilor și, într-o măsură mai mică, pe seama scurtării pauzelor de odihnă dintre ele. Cu alte cuvinte, creșterea intensității antrenamentelor se face mai mult pe seama măririi densității lecției. Desigur, aceasta este o cale de mărire a intensității antrenamentelor și se apelează la ea atunci cînd posibilitățile de exprimare ale organismului sînt ridicate. Exemplificînd aceasta, înseamnă că dacă trasul la poartă este programat de 20 de ori cu fiecare picior, dar se desfășoară în 30 minute și numai cu ½ din indicii de viteză și de forță necesari în jocuri, sarcinile de mărire a intensității nu vor corespunde pentru această etapă. În legătură cu aceasta, trebuie să recunoaștem că stabilirea corelației optime dintre volum și intensitate este foarte complicată. De aceea, în prezent, metodei de dirijare a antrenamentului după frecvența pulsului i s-a adăugat metoda aprecierii și reglării nivelului efortului DUPĂ INDICII DE REFACERE. Pentru a asigura o corelație mai aproape de realitate între posibilitățile funcționale ale fotbalistului și efort este nevoie de date, dacă nu zilnice (autocontrol) cel puțin o dată pe săptămînă. Antrenorii dar mai ales medicii vor trebui să apeleze (mai devreme sau mai tîrziu acest mod de lucru va deveni realitate) în afară de măsurarea indicilor prin puls și tensiune și la alte metode cum ar fi: dinamometria săptămînală, controlul greutății săptămînale, controlul poftei de mîncare, al poftei de antrenament și joc, analiza unor etape de antrenament expirate etc.

Este necesară, de asemenea, crearea unui stereotip de pregătire, corespunzător solicitărilor de efort tipice ciclurilor săptămînale din perioada competițională. Această obligație izvorăște din practica pregătirii actuale, în care echipele sînt frecvent angrenate să susțină 2 vîrfuri de efort în interval de o săptămînă, fie sub forma a două jocuri oficiale, fie sub forma unui antrenament „tare" și a jocului oficial respectiv. **Această îndatorire devine absolut obligatorie în cazul jucătorilor selecționați în reprezentativele A și tineret,** care, începînd cu data de 11 martie vor fi angrenați la susținerea — aproape regulată — a cîte 2 jocuri pe săptămînă (în cadrul acțiunilor de lot și în cadrul cluburilor). Antrenorii care dau jucători loturilor, vor trebui să rezolve această cerință prin programarea, în cadrul ciclului săptămînal, miercuri sau joi, a unui antrenament „tare".

Privită în ansamblu, perioada pregătitoare de iarnă pare a fi hotărîtoare pentru randamentul competițional al jucătorilor, cu condiția ca acumulările din această perioadă să fie MENȚINUTE în tot timpul campionatului și cu aceea a alternării judicioase a efortului cu odihna, în întreaga desfășurare a procesului de antrenament.

prof. ION VOICA
antrenor federal

MARILE ACUMULĂRI CONTINUĂ

REPORTAJE DE SEZON DE LA DIVIZIONARELE A

Feroviari clujeni într-un exercițiu de ușoară alergare și conducere a balonului. Foto: S. BAKCI

C.F.R. Cluj

ANTRENAMENTUL Nr. 21!

...„Monomul celor 20 de alergători se apropie de linia de sosire. În frunte, acum, se află Lupu. După el Penzeș, Adam, Marius Bretan, Petrescu, dar cel ce a rupt firul de lînă este Adam. În ciuda faptului că este decanul de vîrstă al grupului se avîntă cu toată tinerețea spre victorie!"

Nu, nu este un fragment dintr-o transmisie a vreunei competiții de altetism, a vreunei curse de 5000 sau 10000 de metri, deși ne aflăm pe unul din cele mai frumoase stadioane ale țării, „Municipalul" din Cluj.

Alergătorii și-au încheiat cursa. În mijlocul terenului, un om în trening negru, cu palmele puse pîlnie la gură, se face auzit: *„Nimeni nu se oprește! Toată lumea se mișcă mai departe! Exerciții de respirație!"*

Este doctorul *Constantin Rădulescu*, iar cei cărora li se adresează sînt fotbaliștii de la C.F.R. Cluj. În ciuda soarelui, este un ger „de crapă pietrele". După cîteva momente de revenire, grupul de alergători se aliniază din nou la start pentru o nouă cursă: *„De data asta veți face două piste în ritm de demifond"*. Și, cei 20 de fotbalști-atleți, trași parcă de un fir nevăzut, pleacă din nou, în cursă — parcă — spre viitorul sezon de fotbal, spre comportări tot mai bune. Pe pista înghețată, crampoanele pocnesc ca pe ciment. Tribunele goale amplifică sunetul. Ai impresia că o întreagă armată trece în pas alergător, pe aci, prin apropierea stadionului din Cluj.

Avem la dispoziție vreo două minute pentru o scurtă discuție cu medicul-antrenor: *„Dacă vreți să scrieți ceva, apoi vă rog s-o faceți cumpătat. Noi sîntem o echipă modestă, n-avem posibilitățile altora și dacă am ajuns pe locul șase, a fost numai datorită muncii tuturor: jucători, antrenori, conducători. Ce-i drept, ne-am mai așezat și noi, dar sîntem tot modești. Ce dorim în retur? Să confirmăm! Atît!"*

Și apoi s-a întors la jucătorii săi. Din nou exerciții de revenire ale acestora, din nou o cursă. De data asta, cu viteză maximă, un sprint de 200 m. Din nou o scurtă pauză, de care profităm:

— Ați citit, cred, că Ilie Oană le-a promis fotbaliștilor săi, de la Petrolul, străbaterea a 100 km în aceste zile de pregătire a returului...

— *Dă, am citit. Noi nu vom ajunge decît la vreo 50 de kilometri, străbătuți în segmente, așa cum ați văzut și azi*, ne răspunde dr. Rădulescu. *Cred că băieții nici nu au nevoie de mai mult. Anul trecut am lucrat la fel și nu numai că testul „Cooper" a fost trecut foarte ușor, dar și rezultatele zic eu că au fost în favoarea metodei noastre. Socotesc că e mai bine așa, cu ritm mereu schimbat, decît o alergare monotonă, fără sfîrșit.*

Asistam la antrenamentul nr. 21 al echipei care în acest campionat s-a dovedit — pe neașteptate — mai în formă decît colega sa, cu mai veche tradiție în fotbalul clujean, „U". Este un antrenament de rezistență. În a doua parte a lui, jucătorii sînt invitați pe alăturatul teren de zgură pentru exerciții de tras la poartă și joc la două porți, „rupt" prin alte alergări de 200, 400, 600 ori 800 m, făcute pe pista stadionului mare. Vreo 4000 de metri, cel puțin, au străbătut în acea zi jucătorii de la C.F.R.

Peste cîteva zile, feroviarii vor pleca la Borsec unde accentul va cădea pe pregătirea fizică.

— Celelalte echipe, cele mai multe, au început cu pregătirea fizică, făcută la munte sau, acasă. După cîte observăm, dumneavoastră de-abia acum vă pregătiți de plecare...

— *Noi, la C.F.R., cam întotdeauna am făcut la fel, adică, după perioada de concedii, nu am plecat direct la munte pentru pregătire fizică, socotind că organismul are nevoie de o adaptare la efort mai îndelungată, adaptare pe care o facem la Cluj. De abia după aceea vom lucra din plin pentru pregătire fizică. Firește, nici aici, acasă, după cum s-a văzut și din acest antrenament, nu a fost neglijată această importantă parte componentă a pregătirii unei echipe.*

...Antrenamentul s-a încheiat. În cabina de sub tribuna stadionului, 20 de trupuri încinse, cu fețele îmbujorate de ger, trec mai întîi pe la cîntar (minusul în greutate după efortul de azi: între 1 kg și 1,5 kg), apoi caută sticlele cu lapte!

Mircea TUDORAN

A.S.A. Tg. M.

PE O TREAPTĂ SUPERIOARĂ A EFORTULUI

— Cum ați abordat pregătirile pentru acest sezon, Tiberiu Bone?

— Am început de pe o treaptă mai înaltă decît anul trecut. Am ținut seama de acumulările, să le numesc generale, ale jucătorilor mei. Datorită acestui fapt, și distanțele parcurse la antrenamente au fost mai mari decît în alți ani. Toți jucătorii au răspuns foarte bine la solicitări. De aceea, uneori volumul de lucru a fost mai mare decît prevăzusem anterior.

Jucătorii, unul cîte unul, ies pe teren. Îi recunoaștem pe **Czako**, pe **Nagel**, pe **Varodi**, pe **Sultănoiu**. Dar sînt și destule figuri noi. Cine este oare nr. 14? Ne apropiem și-l aflăm pe... **Caniaro**:

— Ai reluat pregătirile? Cum te simți?

— Am avut aprobarea colectivului de medici care m-au consultat. Desigur, totul a fost făcut cu multă măsură, efortul foarte bine gradat de antrenor și mă simt excelent. Desigur, va trebui să mai fac cîteva controale medicale. Am însă o inepuizabilă poftă de fotbal, de joc. N-am mai fost pe un teren de aproape un an și jumătate. Va trebui să mai slăbesc, însă. Am dat jos trei kilograme și va trebui ca să mai slăbesc cel puțin tot pe atîta.

În lot se mai află și **Tevi**, un jucător venit de la Sportul studențesc, ca și **Botoș**, fost fotbalist la Crișul. În schimb, lipsesc cîteva figuri cunoscute: **Toth** și **Șleam** au primit dezlegarea și vor activa, probabil, la Minerul Baia Mare. Bineînțeles, **Lucaci II** rămîne la Sportul studențesc, ca și **Onuțan**, la Jiul.

— Destul de multe modificări în lot, acum, la jumătatea campionatului. Nu?

Ne răspunde **Tiberiu Bone: „Fotbalul este un joc în continuă primenire, în continuă schimbare și loturile trebuie să se ajusteze și ele după ideea tactică, după necesități. De aceea, aceste modificări".**

— Înseamnă că pentru retur, A.S.A. promite lucruri noi!

— Desigur. Dacă am continua tot timpul să jucăm la fel ca acum un an, ca acum doi ani nici n-am putea exista! De aceea și pregătirile le-am început, după cum v-am spus, de pe o treaptă superioară față de anul trecut. De altfel și jucătorii urmăresc să aibă o comportare mai bună decît astă toamnă cînd, uneori, și-au dezamăgit suporterii. În toamnă, îmi dau seama, nu s-a făcut totul pentru o comportare fără cusur. S-au adăugat și lucruri bune din campionatul trecut dar și unele rele, atît din partea jucătorilor cît și a mea. Adăugînd accidentările, suspendările, autolinițirea celor mai mulți dintre băieți, am ajuns la acel rezultat ilustrat prin locul 12 în clasament. Prea jos, pentru noi.

— Drept urmare?...

— Cele 29 de antrenamente făcute pînă acum, 27 ianuarie. Antrenamente grele, dificile, făcute la Tg. Mureș. Din păcate, condițiile nu s-au îmbunătățit față de anul trecut. Mă refer la inexistența în continuare, la stadion, a unei saune și a unei camere de oxigenare. Căutăm să contracarăm, punînd accent pe odihnă, hrană și somn, socotindu-le (în cazul nostru) drept singurele componente ale recuperării.

— Puteți remarca pe cineva după aceste antrenamente?

— Toți jucătorii, fără excepție, lucrează cu foarte multă tragere de inimă. Am făcut cu cîtva timp în urmă un cros de 8,5 km. Szekely, Unchiaș, Ispir, Sultănoiu, Hajnal și Bölöni au fost printre fruntașii cursei.

Am privit apoi, un timp, antrenamentul jucătorilor militari.

Receptivi la comenzile antrenorului lor, executau totul cu precizie, cu atenție, nu „săreau" peste nici un exercițiu. **„Nu pot spune că altădată, mai ales cînd jucam la alte echipe, nu la A.S.A., nu se mai trăgea chiulul la antrenamente. Dar de cîțiva ani, și mai ales în această iarnă, a nu mai face tot ceea ce ne cere antrenorul, constituie o lipsă de considerație atît față de cel ce conduce pregătirile, cît și față de colegii noștri; de ce să ne înșelăm noi pe noi?"**, ne spunea, la încheierea celor aproape două ore de lucru, **Nicolae Naghi**.

T. ALEXANDRU

JIUL

ZECI DE KILOMETRI PENTRU... LOCUL 3!

O dimineață geroasă de ianuarie. În fața stadionului Jiul un autocar așteaptă, cu motorul pornit, să-i îmbarce pe fotbaliștii din Petroșani. Pătrundem în cabina de sub tribuna de lemn a unuia din cele mai vechi stadioane din țară. Jucătorii se echipează pentru primul antrenament al zilei, cel în aer liber. Profesorul **Tiberiu Szabo**, secundul lui **Ștefan Coidum** (plecat, pînă la sfîrșitul lunii, în documentare în R. F. a Germaniei) anunță programul: **„Băieți, astăzi vom efectua un cros pe distanța de 7 000 m, în vederea îmbunătățirii rezistenței generale".**

Peste cîteva minute, autocarul ne poartă împreună cu performerii turului campionatului, undeva spre înălțimile Parîngului. Antrenorul T. Szabo răsfoiește un caiet, apoi ne spune:

„De la 12 ianuarie de cînd am început pregătirile, nu am avut nici un absent. Toți jucătorii sînt conștienți de importanța acestei perioade. Nu a existat nici un caz de abatere de la program sau nesupunere la efort. Chiar și Stoian, care în trecutul apropiat manifesta un oarecare dezinteres în antrenamente, a devenit astăzi un exemplu pentru toți ceilalți. Am preferat să rămînem la Petroșani din două motive. Mai întîi pentru că majoritatea jucătorilor sînt studenți la Institutul de mine și dacă ne-am fi deplasat în altă localitate, ar fi lipsit de la cursurile de pregătire. Apoi, condițiile de care dispunem aici sînt dintre cele mai bune. Zilnic urcăm cu autobuzul la altitudine, într-un cadru montan prielnic pregătirii. Varietatea antrenamentelor, eliminarea monotoniei reprezintă un suport psihic care-i ajută pe jucători să facă față cu mai multă ușurință eforturilor la care sînt supuși".

Ajuns la destinație, lotul format din portarii **I. Gabriel** și **Marincan**, fundașii **A. Georgescu, Tonca, Stocker, Onuțan, Naidin, Grama** și cadeții **Cătuț** și **Aruncutean** (ambii promovați de la echipa de tineret), mijlocașii **Libardi, A. Naghi, Urmeș** și **Dodu**, și atacanții **Făgaș, Gabriel Stan, Stoian, Mulțescu, Roznai** și **Szabados**, după o scurtă pauză, intră în programul obișnuit de antrenament. Se lucrează într-o gamă variată de exerciții pentru pregătirea organismului la efort după care plutonul, în fruntea căruia se afla **Libardi** și **Stocker**, se pierde undeva în desișul pădurii de unde revine peste 70 de minute.

I-am reîntîlnit pe jucătorii petroșeneni după-amiază, în sala de gimnastică a Institutului de mine. De astă dată, scopul antrenamentului a constat din **îmbunătățirea forței, detentei și mobilității articulare.** În cele 60 de minute de lucru intens au fost efectuate mai multe circuite care au cuprins zeci de exerciții, cu și fără partener, cu haltere, corzi, extensoare sau mingi medicinale. Totul a fost executat fără menajamente.

Medicul echipei, **A. Mărilă**, își exprima satisfacția în legătură cu aderiunea totală și seriozitatea în pregătire a fiecărui jucător: **„După 15 antrenamente am efectuat un test de comparație în care indicii fiziologici mi-au arătat că nivelul de pregătire corespunde cerințelor din etapa actuală. Împreună cu antrenorul Szabo am căutat și am reușit să menținem o perfectă concordanță între efort, regim alimentar, odihnă și refacere, ceea ce a făcut ca toți componenții lotului să treacă cu brio examenul efoturilor maximale".**

Vicepreședintele clubului **Mircea Pascu**, ne pune la curent și cu alte aspecte din viața echipei: **„Jucătorii se încadrează riguros în programul pregătirilor. Nimeni nu se mai plînge, ca în anii trecuți, de volumul și intensitatea antrenamentelor. Din această atitudine se poate deduce că ei sînt hotărîți să arate, în returul campionatului, că locul III în tur nu a fost ocupat întîmplător. În această perioadă mai avem planificate și cîteva lecții teoretice vizînd ridicarea cunoștințelor de igienă, psihologie și educație. Începînd de la 1 februarie vom susține nu mai puțin de 10 jocuri amicale în vederea omogenizării formației de bază".**

Gheorghe NERTEA

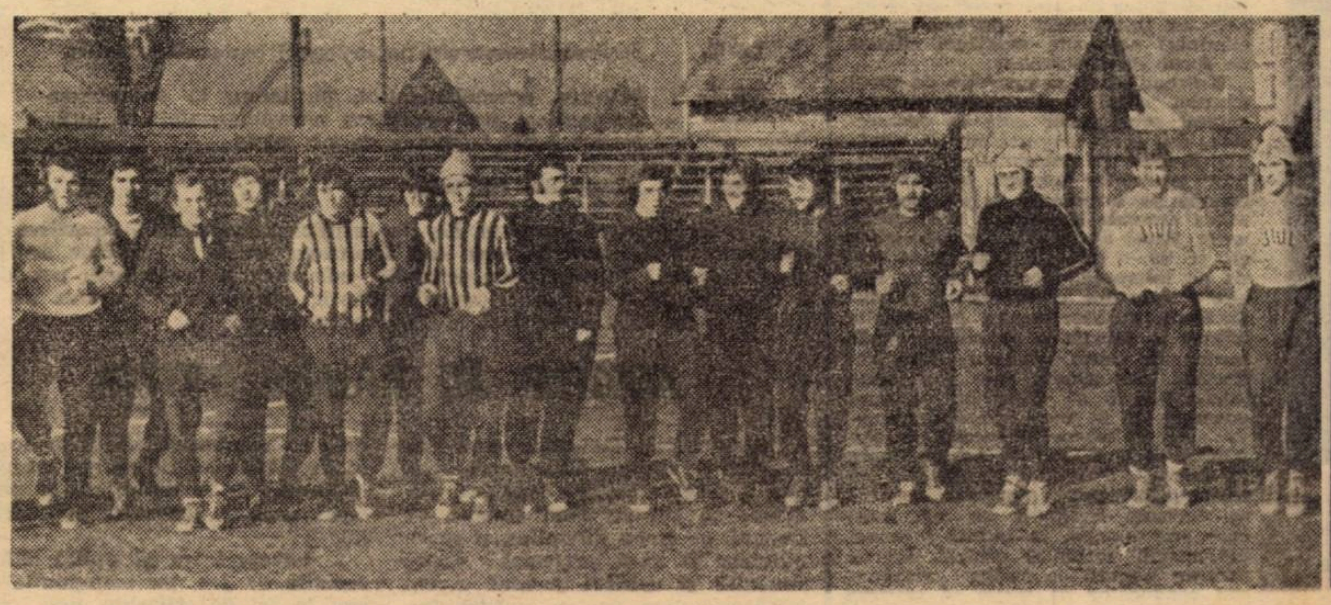

Jiul la ora obișnuitului cros de la începutul ședinței de pregătire. Foto: T. MACARSCHI

STAREA DISCIPLINARĂ ȘI NIVELUL TEHNIC AL COMPETIȚIEI, DOUĂ NOȚIUNI INSEPARABILE

Este adevărat că față de prima parte a campionatului trecut, în sezonul din toamna anului 1972 s-au făcut unii pași înainte în direcția îmbunătățirii stării disciplinare la meciurile oficiale. Concluzia aceasta este susținută de faptul că numărul etapelor de suspendare dictate a scăzut de la 59, în toamna lui 1971, la 29 (pentru 19 și respectiv 21 de jucători) și că cifra de 29 de etape suspendare din turul 1972—73 este cea mai mică din ultimele cinci campionate.

Ne putem considera însă satisfăcuți de această concluzie la care ne conduce evidența comisiei de competiții și disciplină? Noi credem că nu, pentru că pe terenuri — așa cum rezultă din datele cuprinse în aceste pagini — la jocuri s-au produs mai multe abateri decît numărul sancțiunilor cu suspendare aplicate de comisia amintită. Și ele nu sînt de natură să favorizeze dezvoltarea unui fotbal de calitate! Iată de ce, numărul lor — deși mai mic ca în anii trecuți — trebuie să atragă totuși atenția și să îndemne la măsuri mai eficiente decît pînă acum.

Căror cauze se datoresc aceste abateri?

Răspunsul încercăm să-l dăm în rîndurile de mai jos, precedate de un succint bilanț al sezonului de toamnă.

OGLINDA DISCIPLINEI

Tabelul de mai jos ne invită la unele comentarii pe marginea aspectelor disciplinare ale meciurilor din turul campionatului, a corectitudinii în terenul de joc a fotbaliștilor noștri din Divizia A, a echipelor respective.

ECHIPELE	1	2	3	4
Steaua	7	0	1	0
Dinamo	12	3	6	0
Jiul	15	1	5	0
Petrolul	11	0	0	0
„U" Craiova	24	0	2	4
C.F.R.	9	0	0	0
Sport Club	12	0	2	0
Rapid	13	0	0	1
U.T.A.	12	1	3	0
St. roșu	7	2	1	1
F.C. Argeș	16	0	1	2
A.S.A.	17	2	6	0
Farul	11	0	0	0
„U" Cluj	10	2	2	1
C.S.M	8	0	0	0
Sp. studențesc	12	0	0	0

Legendă. 1 = numărul avertismentelor primite din partea arbitrilor, 2 = numărul de jucători eliminați. 3 = numărul de etape de suspendare dictate de comisia de disciplină, 4 = numărul sancțiunilor cu „mustrare" luate de comisia de disciplină.

Se desprinde un grup de echipe care n-au comis abateri de natură să le aducă în fața Comisiei centrale de competiții și disciplină și să le atragă sancțiuni din partea acesteia. Este vorba de **Petrolul, C.F.R. Cluj, C.S.M. Reșița și Sportul studențesc**, care au realizat merituoasa performanță **DE A NU FI AVUT NICI UN JUCĂTOR SANCȚIONAT DE COMISIA DE COMPETIȚII ȘI DISCIPLINĂ, NICI MĂCAR CU MUSTRARE SAU AVERTISMENT.**

Și, hotărît lucru, buna stare disciplinară a jucătorilor de la **Petrolul** și **C.F.R. Cluj** a venit în ajutorul procesului tehnic, de ridicare a măiestriei sportive, a capacității de efort și a mobilizării maxime a resurselor morale, toate acestea reflectîndu-se, de altfel, în locurile din prima parte a clasamentului, 4 și, respectiv, 6, pe care **Petrolul** și **C.F.R. Cluj** le-au ocupat la sfîrșitul turului, în ciuda unor loturi fără nume sonore și, aparent, fără posibilități deosebite. Din păcate, și în bilanțul disciplinar al acestor echipe întîlnim unele aspecte negative. Este adevărat, de pildă, că **Petrolul** n-a apărut niciodată în fața Comisiei de disciplină, dar tot atît de adevărat este că, în cursul jocurilor, unii jucători au mai încălcat din cînd în cînd regulamentul, ceea ce le-a atras nu mai puțin de 11 avertismente din partea arbitrilor.

La fel de imaculată — în scriptele Comisiei de disciplină — este și fișa disciplinară a echipelor **C.S.M. Reșița și Sportul studențesc.** Merită subliniată, în mod special, comportarea corectă a jucătorilor acestor echipe, ținînd seama și de starea de tensiune în care au jucat tot timpul, de lupta deosebit de grea în care au fost și sînt angajați pentru a supraviețui în Divizia A. În cazul echipei reșițene, nu este inutil să reamintim faptul că și în acel meci cu Universitatea Craiova, în care o greșeală de arbitraj a încins spiritele în tribune, jucătorii reșițeni au dat dovadă de sportivitate, de un ireproșabil spirit de disciplină.

Nici **Farul** n-a primit nici o sancțiune, ceea ce constituie, evident, un lucru pozitiv. Nu trebuie, însă, trecut cu vederea faptul că unui jucător al acestei echipe, lui Stoica, i s-a arătat nu mai puțin decît de 5 ori (!) cartonașul galben!

Pe un loc bun în acest „clasament" se află și **Rapid**, cu o singură „mustrare" (din cauza lui Răducanu). Fruntașa clasamentului, **Steaua**, n-a dat prea mult de lucru arbitrilor (tabloul avertismentelor în joc: 7), dar nu ocupă, totuși, un loc „în față" și în materie de disciplină, din cauza lui Pantea, care a avut o ieșire nesportivă, sancționată cu o suspendare pe o etapă. Aceeași sancțiune, la care s-au adăugat, însă, o mustrare și, respectiv, două, au suportat-o **Steagul roșu** și **F.C. Argeș**. O remarcă neplăcută: piteștenii au primit 16 avertismente!

Dar, iată-ne pătrunzînd într-o zonă în care s-au înregistrat mai multe acte de indisciplină și s-au dictat, deci, mai multe sancțiuni: **Sport Club Bacău** — două etape, **Universitatea Cluj** — două etape și o mustrare, **Universitatea Craiova** — două etape, 4 mustrări și... 24 de avertismente în terenul de joc, **U.T.A.** (altădată, o campioană a disciplinei) — trei etape, **Jiul** — cinci etape, **Dinamo** — șase etape, **A.S.A. Tg. Mureș** — șase etape, și o mustrare.

Mulți jucători ar putea fi evidențiați, fără îndoială, la acest capitol, al disciplinei. Ne gîndim la **Radu Nunweiller (Dinamo), Iordănescu (Steaua), Ion Constantin (Petrolul), Adam (C.F.R. Cluj), Hajnal (A.S.A. Tîrgu Mureș), Domide (U.T.A.) etc etc.**, cărora arbitrii n-au avut nimic să le reproșeze.

CINE TREBUIE SĂ RIDICE, MAI ÎNTÎI, ȘTACHETA EXIGENȚEI?

Promptitudine, fermitate, obiectivitate — iată ce așteptăm de la arbitrii noștri în returul campionatului

Lecturind cifrele și datele inserate mai sus nu este deloc greu a răspunde la o astfel de întrebare. **Factorii cei mai autorizați, mai răspunzători față de aspectul disciplinar al campionatului sînt firește conducerile secțiilor de fotbal și antrenorii. Ei sînt primii chemați de a ridica continuu stacheta exigenței la nivelul sarcinilor și cerințelor actuale.** Noi vorbim adesea de dubla responsabilitate a tehnicienilor — antrenori și pedagogi, de faptul că aceștia, împreună cu birourile secțiilor **au obligația de a milita în permanență cu fermitate la instaurarea unui climat disciplinar sănătos, nealterat de nici o abatere, fie ea oricît de neinsemnată.** Firește că la cluburile unde s-a înțeles limpede acest imperativ echipele au fost scutite de neplăcutele eliminări sau alte sancțiuni dictate de forul de specialitate.

E drept că în comparație cu turul trecutei ediții a campionatului sumumul sancțiunilor este în descreștere, dar acest simptom nu dă nimănui dreptul la autoliniștire. **Diversitatea aspectelor negative petrecute în toamnă pe terenurile de joc sînt tot atîtea semnale de alarmă care atestă unele fisuri în activitatea educativă, că, pe ici — pe colo, mai există spirit de toleranță, încercări de cocoloșire a lipsurilor, că antrenorii și conducătorii secțiilor regurg la anumite măsuri în funcție și de numele jucătorilor în cauză.** Evident, dacă reflectăm bine asupra unor îngăduințe intolerabile o să observăm că totul pornește de la acea optică deformată: **„ce ne facem în meciul de duminică dacă X sau Y nu va figura în formație?"** Puțini se gîndesc că oarba goană după rezultate imediate va declanșa anomalii și mai mari care vor deregla, în ultimă instanță, mecanismul intim al echipei. Nu ne aducem aminte ca vreun antrenor sau conducător de secție să sesizeze în scris vreunei publicații despre măsurile disciplinare luate, măcar împotriva recidiviștilor. **Și ca să fim cît mai exacți o să amintim că de regulă soluția drasticelor sancțiuni vine numai atunci cînd „paharul nemulțumirilor" se umple cu vîrf și îndesat, sau (de ce nu?) cînd un fotbalist îndrăznește să ceară un transfer** (vezi cazul lui Cuperman și Moldoveanu de la fosta divizionară A, Politehnica Iași). Toată lumea începe să tune cu acuzații în stînga și în dreapta încît îți pui firesc întrebarea cum de, pînă atunci respectivul a fost suportat nu ca jucător de echipă, ci ca om de colectivitate socială.

Ce să mai vorbim de faptul că pe culoarele federației, în cazul judecării unor abateri, antrenori și conducători de secții și cluburi vin în fața comisiei de disciplină cu gîndul, dacă nu de a-l scoate basma curată pe împricinat, cel puțin de a-i ușura eventuala sancțiune. Pur și simplu oameni care, în loc să vadă în mod obiectiv, în lumina responsabilităților ce le au, cauzele și direcția de acționat, se transformă peste noapte în avocați sentimentali ai jucătorilor vinovați. Exemple? Ar trebui să întocmim o listă întreagă deoarece, fără excepție, toți conducătorii și antrenorii divizionarelor A care în sezonul trecut s-au prezentat cu inculpații în fața comisiei de disciplină au avut o atitudine de împăciuire, de indulgență față de abaterile comise de jucători, cerînd clemența forului de judecată.

SCOPUL SCUZĂ MIJLOACELE?

Destule abateri de la disciplină sînt generate și de insuficienta pregătire fotbalistică a unora dintre jucători. Și cînd spunem **fotbalistică** ne gîndim, firește, la latura pur tehnică din pregătirea jucătorului **care, handicapat de această carență, apelează la durități și obstrucții, cu alte cuvinte, la un joc** dincolo de spiritul și litera regulamentului.

Este, îndeosebi, cazul jucătorilor **Stoica** și **Ghirca**, ambii de la Farul, **Tonca** (Jiul), **Szölösi** (A.S.A. Tg. Mureș), **Smarandache** (Steaua), **Ștefan** (Rapid), **Petre Nicolae** (Dinamo), **Birău** (U.T.A.), **Ivan II** (F.C. Argeș), **Cringașu** (Petrolul), **Deselnicu** (Universitatea Craiova), **Hrițcu** (S. C. Bacău), **Damian** (Sportul studențesc), **Florescu** (Steagul roșu) ș.a. În marea lor majoritate, exemplele de mai sus sînt, firește, fundași a căror deviză, în duelurile pe care le poartă cu înaintașii, este SCOPUL SCUZĂ MIJLOACELE.

Scopul? Protejarea propriilor buturi, ca ultimi apărători ce se află înaintea portarului. **Mijloacele?** Întreg arsenalul metodelor nepermise, țineri, îmbrînceli, intrări dure, deposedări periculoase prin alunecare, atacuri la om și nu la balon.

Desigur, acest mod inadmisibil de comportare — sancționat de regulament prin articolul 12 (**„greșeli și incorectitudini"**) — își are implicațiile lui: sînt jucători, dintre opozanții durilor apărători, care se accidentează (uneori grav), dar și înaintași care, prinzînd teama fundașilor răi, renunță să se angajeze total în lupta pentru balon. Frica de adversar devine la atacanții la care instinctul de conservare operează într-o măsură mai mare, un act reflex, deoarece, nota bene, nici arbitrii nu reprimă, cu hotărîre, constant, jocul brutal, o piedică în calea realizării mult doritei eficacități. Într-adevăr, cum să pătrunzi în careu, cum să ajungi în situația de a încheia o acțiune ofensivă, de a finaliza, cînd înaintașul are marota apărătorului rudimentar, agresiv?

Nu încape vorbă că și el, jucătorul, își are partea lui de responsabilitate, pentru că — independent de gradul de pregătire — este dator să păstreze o ținută sportivă, o atitudine exemplară, de respect față de coechipieri, adversari, arbitri și publicul spectator. Ce fac însă — se pune întrebarea — ceilalți factori cu responsabilități precise în cadrul secțiilor de fotbal: antrenorul, omul, prin forța lucrurilor, cel mai apropiat fotbalistului, precum și ceilalți membri ai secției? Abaterile repetate ale jucătorilor certați cu tehnica, recidivele în materie poartă în ele o doză de culpabilitate și din partea antrenorului și a celorlalți membri ai secției, în frunte cu președintele ei, prin aceea că nu duc o temeinică muncă de lămurire cu „exemplele noastre negative" care încearcă să compenseze prin durități insuficiențele de ordin tehnic.

196 DE CARTONAȘE GALBENE!...

Iată un tabel de mare semnificație care nu necesită prea multe comentarii: al infracțiunilor comise și sancționate pe teren de arbitri cu 196 de avertismente (cartonașe galbene):

26,5 %	Proteste la deciziile arbitrului	(52)
24,4 %	Atitudini nesportive (injurii adresate arbitrilor, vociferări, bruscarea adversarului, a partenerilor, aruncarea mingii în afara terenului)	(48)
23,4 %	Joc dur, periculos, atac dur, violent	(46)
10,7 %	Încălcarea cu persistență a regulilor de joc (nerespectarea distanței de 9,15 m, henturi și faulturi de joc repetate)	(21)
6,6 %	Lovirea adversarului (intenționată, tentativă de lovire)	(13)
6,6 %	Intrarea neregulamentară pe teren, la schimbarea de jucători sau reintrarea neregulamentară a jucătorilor ieșiți temporar de pe teren	(13)
1,8%	„Tragerile de timp"	(3)

Așadar, abateri generate fie de insuficiențele muncii educative cu sportivii, fie de necunoașterea sau ignorarea voită a regulilor de joc.

Concluzia? Intensificarea acțiunilor educative și prelucrarea periodică a regulamentului de joc. În ambele situații, antrenorilor le revine un rol principal, pe care trebuie să și-l îndeplinească odată.

ARBITRII AU RĂMAS DATORI

În stabilirea factorilor care influențează starea disciplinară nu pot fi uitați arbitrii. Acestora le revine în primul rînd sarcina **să impună pe teren disciplina și sportivitatea, să facă respectat regulamentul și spiritul jocului.** Avem toată prețuirea pentru această misiune, recunoaștem, extrem de ingrată, pentru cei care și-au luat sarcina s-o îndeplinească. Dar, trebuie să recunoască, de data aceasta, ei, că nu se ridică la înălțimea misiunii. Ce le reproșăm în principal acestor „cavaleri ai fluierului"?

1. **Interpretează și aplică diferit regulile de joc, iar sancțiunile lor sînt la fel de diferite, deși este vorba de aceeași infracțiune. Aceasta generează enervare și proteste în rîndul jucătorilor.**
2. **Lipsa de curaj în luarea unor decizii drastice, atunci cînd se impun, mai ales pe terenul echipelor gazdă. Foarte ușor arată un cartonaș galben, dar foarte greu unul roșu, după cum raportul loviturilor de la 11 m este favorabil gazdelor.**
3. **Toleranță față de abaterile repetate ale unor jucători** (faulturi, atacuri violente, periculoase) **în special ale apărătorilor, severitate excesivă față de infracțiunile minore.**
4. **Rapoarte incomplete, fără relatarea exactă a faptelor petrecute pe teren sau după joc, ceea ce îngreunează munca federației la luarea de măsuri.**
5. **Trimiterea cu întîrziere a rapoartelor de arbitraj.**

Toate acestea, ca și modul cum și-au dus la îndeplinire sarcina unii observatori federali, au constituit elemente cu efecte negative asupra jucătorilor și jocurilor. În concluzie, contribuția arbitrajului la îndeplinirea stării disciplinare a fost sub așteptări.

Iată un aspect penibil pe care nu vrem să-l mai întîlnim pe terenurile noastre. Evident, jucătorii sînt vinovați, dar dacă s-a ajuns pînă aici, o parte din răspundere o poartă și arbitrul M. Rotaru, care s-a dovedit lipsit de autoritate

CONTRIBUȚIA ȘI... SLĂBICIUNILE COMISIEI DE COMPETIȚII ȘI DISCIPLINĂ

Fără îndoială că activitatea comisiei de competiții și disciplină din cadrul F.R.F. s-a îmbunătățit într-o bună măsură în ultimul timp. Ea a dovedit mai multă fermitate și exigență în judecarea diferitelor cazuri de abateri petrecute în partidele de campionat, în ciuda unor dificultăți create fie de incompletele (sau nesincerele) rapoarte ale unor arbitri sau ale unor observatori federali — actele oficiale pe baza cărora judecă și decide — sau de trimiterea cu întîrziere a rapoartelor de arbitraj (nu-i cazul meciului Dinamo — Farul, pentru că nu din acest motiv jucătorii Dumitrache și Ghirca — surprinzător — nu sînt judecați nici pînă azi!). În astfel de condiții, comisia a fost nevoită să recurgă la documentări suplimentare prin intermediul unor investigații ulterioare. De asemenea, pentru că nu are numai menirea de a sancționa abaterile, ci și de a le preveni, prin acțiuni cu conținut educativ, comisia a convocat la ședințele sale pe toți cei vizați (jucători, conducători). O metodă bună.

Totuși, în activitatea acestei comisii — căreia Biroul Federal trebuie să-i acorde toată latitudinea și să-i întărească autoritatea în toate împrejurările — au persistat unele tare care au împiedicat-o să-și ducă la bun sfîrșit în întregime menirea și care trebuie lichidate, mai ales în actualele condiții în care **Biroul Federal,** prin președintele federației, Mircea Angelescu, **și-a manifestat în mod categoric ferma sa hotărîre de a nu mai tolera nici o abatere în viitor, îndiferent de numele sau valoarea jucătorilor** care au comis-o.

În primul rînd, persistă **tendința de a fi indulgentă față de jucătorii internaționali** sau consacrați și **severă cu ceilalți.** Pentru o infracțiune vădit mai mică (și exagerată de către arbitru și observatorul federal) a aplicat o suspendare mai mare decît cea dată pentru o abatere mult mai gravă. Cazul jucătorilor **Bölöni** și **Pantea** ni se pare cel mai semnificativ în această privință. În general, de altfel, remarcăm **„urma" unei diferențe pe care o face,** în favoarea primilor, **între jucătorii din Divizia A și cei din Diviziile B și C, între internaționali și toți ceilalți, între bucureșteni și provinciali,** aplicînd — în consecință — un tratament inegal. Unii jucători sesizează aceasta, să-i spunem, slăbiciune, manifestată uneori și de însăși federație, și simțindu-se oarecum protejați „poartă" cu ei abaterile pînă la nivelul lotului reprezentativ.

Adăugăm și o lipsă de sesizare din oficiu, cum se spune. **Dacă comisia este investită cu dreptul de a judeca și sancționa și dacă fiecare dintre membrii săi poate îndeplini sarcina de observator federal,** DE CE ATUNCI NU IA ÎN DISCUȚIE CAZURILE DE ABATERI NESEMNALATE DE ARBITRI, DAR VĂZUTE DE UNUL SAU MAI MULȚI MEMBRI AI SĂI? Ne vine în minte exemplul jocului **Steaua — F. C. Argeș**, asupra căruia rapoartele arbitrului și observatorului n-au relatat complet incidentul provocat de Pantea, dar la care refuzăm să credem că n-a asistat vreun membru al comisiei, sau un conducător al federației, care să constate faptele. În general, **comisia sancționează în marea majoritate a cazurilor pe jucătorii eliminați.** S-a întîmplat însă, dar rar, să ia măsuri și contra fotbaliștilor neeliminați (Dumitrache și Hrițcu), totuși pe baza unor date relatate de observatori. N-am avut însă niciodată ocazia să constatăm discutarea, prin sesizare, a unui caz des repetat, ca de pildă jocul dur, periculos practicat de **Stoica** (Farul), avertizat — pentru acest motiv — de patru ori de arbitri. Și dacă regulamentul nu prevede așa ceva, ar trebui completat în sensul ca această comisie **să poată judeca și prin sesizare din oficiu,** și — de asemenea — **să recurgă și la sancțiuni cu suspendarea executării ei, la prima abatere, urmînd ca în caz de recidivă să execute și prima pedeapsă.** Credem că o asemenea prevedere regulamentară ar avea efecte mai bune și, în orice caz, n-ar pune comisia în situația ca să dicteze o a doua suspendare, deci la recidivă, mai mică decît prima (cazul Dumitrache).

Rîndurile acestea nu țintesc o analiză ci urmăresc să atragă atenția asupra unor deficiențe care constituie una din cauzele pentru care se mai produc acte nesportive sub toate aspectele.

FALȘI SUPORTERI, NEFAST... AJUTOR

„Ocrotiți" de factorii imediat responsabili, jucătorii recalcitranți primesc un dăunător... ajutor și din afara terenului, din partea mediului ambiant. Ne referim, desigur, la acei spectatori care, prin atitudinea lor tolerantă față de duritățile comise, încurajează, de fapt, încălcarea sistematică a regulamentului de joc.

Nemaivorbind că există și spectatori care, de dragul rezultatului cu orice preț, merg pînă acolo încît îi incită pe **„ai lor"**, dînd tonul atacurilor agresive la om și nu, regulamentar, la minge.

Nu-și dau, oare, seama acești falși suporteri că tratamentul la care sînt supuși fotbaliștii formației oaspete se întoarce, ca un bumerang, în duminica următoare, împotriva „idolilor" lor, pentru că, mai peste tot, există — din păcate — asemenea grupuri certate cu cele mai elementare norme de conduită?

Este de datoria spectatorilor corecți (aflați în majoritate), a celor animați de bune intenții și însuflețiți de spiritul de fair-play-ului, să ia poziție față de manifestările nesănătoase ale răuvoitorilor din tribune care seamănă sămînța dezordinei pe cîmpul de joc.

Ar face-o în folosul spectacolului sportiv, în ultimă analiză al fotbalului în genere, care, pentru a se dezvolta mai rapid, mai armonios, trebuie să asigure cîmp liber de manifestare întrecerii drepte, loiale, spiritului de echitate.

ÎN SPRIJINUL IDEII DE DISCIPLINĂ

Am considerat necesar ca, în finalul analizei noastre, privind starea disciplinară a primei jumătăți a campionatului, să ascultăm și cîteva păreri din viața mai intimă a fotbalului nostru. Și ne-am adresat, în acest scop, unui conducător de secție, GHEORGHE URICH de la Petrolul, unui antrenor, NICOLAE PROCA de la Steagul roșu, unui arbitru divizionar A, GHEORGHE LIMONA, unui jucător, BUJOR HĂLMĂGEANU, de la Steaua, și unui spectator, ing. VASILE FRĂȚILĂ, cercetător la Institutul de cercetări al materialelor de construcții.

Iată opiniile lor:

●

GHEORGHE URICH — „Există în fotbal jucători predispuși să pactizeze cu indisciplina, datorită particularităților de temperament, fondului educativ anterior încorporării sale în echipă și nivelului cunoștințelor individuale tehnico-tactice. Unii dintre aceștia și-au creat chiar un anumit stereotip de a acționa dur, neregulamentar, dominați de nervi, mai ales în partide susținute pe teren propriu.

Pe de altă parte, neputința fizică — consecință a lipsei de pregătire — și înfatuarea măresc numărul celor dispuși în orice moment să protesteze la deciziile arbitrului, să-și cicălească coechipierii, să-și brusheze sau să calomnieze adversarii. Pe undeva, arbitrajele părtinitoare, compensatorii și publicul lipsit de obiectivitate favorizează manifestările de indisciplină.

De aici și obligațiile conducătorilor și antrenorilor de a lupta pentru instaurarea unei atmosfere de disciplină și corectitudine în teren și în afara acestuia. Și pentru ca munca să ducă la efecte dorite, ea trebuie să aibă în principal un caracter preventiv, cu măsuri educative care să vină în întîmpinarea abaterilor și în sprijinul desăvîrșirii personalității jucătorilor".

O mostră de atac violent cu ambele picioare, efectuat de Olteanu (F. C. Argeș). Dacă Pescaru nu s-ar fi ferit, cine știe ce consecințe ar fi avut de suportat

NICOLAE PROCA — „Indisciplina în teren este, indiscutabil, marea frînă a jocului și marele dușman al spectacolului. Unde sînt cauzele? Prima ține de temperamentul exploziv al unor jucători și asocierea acestuia cu miza jocului. De aici lipsa de control al nervilor și gestul de nesportivitate. O a doua cauză o constituie modul de acțiune a unor apărători, care, încă de la începutul meciului, intră dominați de ideea intimidării adversarului, în special cînd joacă pe teren propriu. Arbitrajele îngăduitoare față de gazde și peste limitele exigenței față de oaspeți, reprezintă o a treia cauză. În sfîrșit, există în fotbalul divizionar o anumită categorie de jucători înrăiți, cu deprinderi antijoc care s-au transformat la ei, într-o a doua natură.

Față de toate aceste cauze, antidotul cu cea mai mare rază de acțiune rămîne tot procesul de instruire-educație fără concesii, fără rabaturi, fără fisuri".

●

GHEORGHE LIMONA — „Plecînd de la ideea că litera regulamentului este unicul criteriu de judecată și sancțiune a infracțiunilor, nu trebuie uitat totuși că acest regulament este el însuși subordonat spiritului jocului, care trebuie să primeze, în orice împrejurare. Este clar deci că, dacă jucătorii ar fi îndrumați permanent în spiritul principiilor de sportivitate și echitate, sancțiunile s-ar reduce la minimum și de pe urma acestui lucru, ar avea de cîștigat numai fotbalul.

După mine, în condițiile actualei lupte pentru puncte, pentru victorie cu orice preț, se recurge mai puțin la călcarea literei regulamentului și mai mult la lezarea spiritului jocului. Căci ce altceva înseamnă simulările, obstrucțiile, tragerea de timp etc., care măresc starea de tensiune din teren și aduc după aceea cartonașele galbene și roșii?

În ce privește arbitrii, respectarea obligației de luare a unor decizii corecte, uniform aplicate tuturor jucătorilor și fără deosebire de situația de gazdă sau oaspete, ni se pare una dintre soluțiile de întronare cu fermitate a spiritului de disciplină.

Pentru aceasta însă, arbitrilor li se cere să fie permanent prezenți pe fază, să aibă intervenții oportune și sobre, care să impună respect și autoritate. Exemple de jucători care nu-mi pun probleme de disciplină pe teren? Iată cîteva: Hălmăgeanu, Lucescu, O. Ionescu, Libardi, Dumitru, M. Ionescu, Petescu...".

BUJOR HALMAGEANU — „Ca jucător mă găsesc în dificila situație de a mă autoanaliza și, prin mine, de a analiza pe toți ceilalți colegi ai mei din fotbalul divizionar A.

Încercînd să fac totuși acest lucru, folosindu-mă și de experiența acumulată de-a lungul multor ani competiționali, aș vrea să precizez că, după mine, la originea stării de indisciplină din teren stau cîteva elemente cauzale dintre care cele mai importante ar fi în ordine: slaba pregătire, în general, a unor jucători și în mod deosebit pe plan tehnic; mai lenta integrare în procesul de educație a jucătorilor tineri care, de multe ori, dau tonul comportărilor nesportive; starea de nervozitate, determinată de miza întîlnirilor și mai ales de modul de pregătire a jocurilor sau de atmosfera din vestiare; lipsa unei opinii colective ferme față de indisciplină, datorită în mare măsură și existenței precare a spiritului de echipă; atitudinea unei părți din public care refuză, cu premeditare, obiectivitatea.

Fiecare dintre aceste cauze, luate în parte sau la un loc, ne aduc pe noi jucătorii în situația de a ne abate uneori de la linia unei comportări corecte și demne, pe care în principiu și teoretic o acceptăm cu convingere, dar nu o susținem permanent în practica jocului".

●

Ing. VASILE FRĂȚILĂ — „Privind problema în discuție, de pe poziție critică, cred că ar trebui vorbit, înainte de toate, despre nivelul de educație sportivă a jucătorilor. După părerea mea, acesta este în principal răspunzător de comportarea în teren, de manifestările fotbaliștilor față de adversari, coechipieri, arbitri și public. Atunci cînd acest nivel de educație răspunde cerințelor impuse de spiritul de întrecere în cîmpul de joc domnește fotbalul și fair-play-ul. Cînd nu, cartonașele galbene și cele roșii ne pun în fața unei realități pe care spectatorul adevărat o respinge. Pentru că nimic nu poate produce o insatisfacție mai mare — nici chiar înfrîngerea la scor a echipei favorite — decît o dispută în care jucătorii se întrec în faulturi, simulări, proteste și orice alt fel de atitudine care subminează sportivitatea.

Privind însă lucrurile și de pe poziție autocritică, trebuie spus că, uneori și într-o anumită măsură, și publicul are partea sa de vină în ceea ce privește crearea unui climat favorabil infracțiunilor în teren. Subiectivismul pătimaș, necunoașterea regulamentului sau obsesia victoriei cu orice preț, fac să se transmită din tribune în teren o stare de tensiune, care de cele mai multe ori atentează, mai mult sau mai puțin, la calitatea spectacolului sportiv".

„CAMPIONII" AVERTISMENTELOR

6: **Ivan** („U" Craiova)
5: **Stoica** (Farul), **Mureșan** (A.S.A.)
4: **Dumitrache** (Dinamo) — plus două eliminări, **Tonca** (Jiul)
3: **Birău** (U.T.A.), **Olteanu** și **M. Popescu** (F. C. Argeș), **Cringașu** (Petrolul), **Uifăleanu** („U" Cluj), **Dumitriu III** (Rapid), **Mulțescu** (Jiul) — plus o eliminare
2: **Jenei, Cadar** (St. roșu), **Beldeanu, Neagu** (C.S.M.), **Lupu** (C.F.R.), **Florea, Margasoiu, Sinăuceanu** (Sport club), **Tănăsescu** (Sp. studențesc) **Pantea, Ștefănescu** (Steaua).

Acest clasament prezintă pe jucătorii cu cele mai multe avertismente, din fiecare echipă, primite pe teren din partea arbitrilor.

• RETROSPECTIVĂ TEMATICĂ ASUPRA TURULUI DIVIZIEI A •

Din cele de mai sus se desprind în mod clar direcțiile în care trebuie acționat în viitor pentru întronarea unui climat sănătos, de disciplină și sportivitate, de nedespărțit de calitatea campionatului:

- Munca educativă trebuie îmbunătățită substanțial sub toate aspectele, conducerile secțiilor de fotbal și antrenorii avînd obligația și răspunderea unor acțiuni energice, pentru combaterea și — mai ales — prevenirea abaterilor de orice natură. Esențial este ca acești factori să creeze o opinie colectivă în rîndul jucătorilor față de actele de indisciplină.
- Principiile fair-play-ului, spiritul și litera regulilor de joc trebuie să ocupe un loc important în preocupările antrenorilor.
- Arbitrajele intransigente, corecte, curajoase sînt absolut indispensabile în desfășurarea campionatului în condiții optime din toate punctele de vedere.
- Federația de specialitate are datoria să aplice riguros propriile sale hotărîri în materie de disciplină și sportivitate. Ultimele prevederi regulamentare, care înăspresc sancțiunile în toate cazurile de abateri, se cer puse în aplicare fără nici un fel de îngăduință și concesie.

Pagini realizate de: Stelian TRANDAFIRESCU, Petre GAȚU, Mihai IONESCU, Jack BERARIU și Pompiliu VINTILĂ

ÎNCEPÎND DIN ACEST AN

FOTBALUL FIGUREAZĂ ÎN PROGRAMA ȘCOLARĂ

● INTERVIU CU ALEXANDRU FORȚU, DIRECTORUL DIRECȚIEI DE EDUCAȚIE FIZICĂ ȘI SPORT DIN M. E. Î.

● NENUMĂRATE ȘI ATRACTIVE COMPETIȚII PENTRU ȘCOLARII DE TOATE VÎRSTELE ● CANTITATEA ȘI CALITATEA VOR ÎNVERSA ROLURILE ÎN 1973 ● „ODISEEA" LICEULUI DE FOTBAL DIN BUCUREȘTI ● ȘCOLILE SPECIALE – SINGURELE PEPINIERE ALE FOTBALULUI DE MÎINE.

În ultimul timp se vorbește tot mai mult despre viitorul celui mai iubit dintre sporturi și, ca un leit-motiv, în centrul discuțiilor este plasat fotbalul școlar, fotbalul celor mici, al elevilor de toate vîrstele.

F.R.F. transferă, anual, Ministerului Educației și Învățămîntului, pentru fotbalul școlar, un milion de lei ; acum există competiții pentru toate... clasele și școlile ; acum se așteaptă, și pe bună dreptate, mai multe talente pentru fotbalul de PERFORMANȚĂ provenite din rețeaua școlară (în prezent există 51 de secții speciale, repartizate astfel : 3 în cadrul școlilor cu program de educație fizică, 5 la liceele cu același profil, 32 în școlile sportive din învățămîntul de cultură generală și 11 în școlile sportive din învățămîntul profesional) ; acum se pune problema permanetizării reprezentativei naționale școlare cu calendar ferm de jocuri internaționale. De cîțiva ani, fotbalul asaltează școala, se află în ofensivă organizată împotriva unor idei preconcepute și dogme. Dar ne aflăm încă foarte departe de ceea ce trebuie să fie fotbalul școlar, de ceea ce i se pretinde. Mai ales, acum, cînd performanța în acest sport cere muncă titanică, fără compromisuri, spirit de inițiativă și bună gospodărire a tuturor resurselor materiale existente, dăruire, sacrificiu.

Iată de ce am considerat oportun, la acest început de an, un interviu cu tov. ALEXANDRU FORȚU, directorul Direcției de educație fizică și sport a Ministerului Educației și Învățămîntului, interviu axat pe principalele probleme care frămîntă, în prezent, fotbalul școlar.

— Care este tovarășe director, marea noutate a fotbalului școlar — 1973 ?

— Aceea că a devenit OBIECT DE ÎNVAȚĂMÎNT. Începînd din anul școlar 1972/1973 fotbalul a fost introdus în programa școlară, alături de handbal, volei, baschet, atletism etc. Mai mult, s-au dat indicații clare ca, acolo unde, există condiții, fotbalului să i se acorde prioritate, știut fiind faptul că mii, zeci de mii de elevi îl preferă altor sporturi...

— Întocmai. Două sondaje efectuate la Arad și Cluj, printre elevi numai cu note bune — 8, 9, 10 — ne-au arătat încă o dată cît de mult vor copiii să-l joace organizat. La Arad, din 10 elevi, 8 s-au pronunțat pentru fotbal, iar la Cluj 7. Cu toate acestea, în respectivele școli, fotbalul nu era practicat decît în... recreații.

— Există încă foarte mulți profesori de sport care din comoditate, unii și din cauze obiective, ocolesc fotbalul, preferînd celelalte sporturi sau rezumîndu-și ora de educație fizică la cîteva minute de alergare și două-trei exerciții de gimnastică de înviorare. Mai bîntuie încă prin unele școli și concepția că fotbalul și învățătura sînt două realități care se... resping, care nu pot conviețui cu bune rezultate. Împotriva unor concepții e mai greu să lupți. Căutăm să folosim însă toate mijloacele, toate pîrghiile prin care să atragem cît mai mulți copii spre fotbal. Sistemul competițional al fotbalului școlar — organizat cu ajutorul F.R.F., comisiilor județene, organizațiilor de pionieri și U.T.C. — este alcătuit de așa natură încît nici o categorie de vîrstă nu rămîne în afara sa. Toate aceste întreceri — „Cupa speranțelor", campionatele școlilor generale (cu peste 10 000 de echipe), liceelor, școlilor profesionale, criteriul școlilor sportive — pun în mișcare mii de echipe, atrag spre fotbal sute și sute de viitori jucători. De altfel, acesta le este și scopul. Totuși, trebuie recunoscut că, alături de foarte multe realizări obținute pînă în prezent, competițiile mai sus enumerate au relevat și aspecte mai puțin plăcute : neglijențe de natură organizatorică, formalism, preocupări insuficiente privind pregătirea echipelor etc.

— Astfel de carențe se observă pregnant și la echipele școlilor sportive din campionatul național de juniori, multe din acestea făcînd figurație în campionat.

— Nu sîntem mulțumiți de rezultatele secțiilor noastre de performanță. Unele dintre acestea au totuși niște circumstanțe atenuante, fiind la început de drum. Pînă acum s-a mers pe, CANTITATE ÎN DETRIMENTUL CALITĂȚII. Vor fi inversate rolurile. Sperăm să înscriem pe orbita unor comportări meritorii cît mai multe din echipele școlilor sportive. Aceasta implică o selecție mult mai atentă a jucătorilor și o instruire la nivelul cerințelor fotbalului actual de performanță. În cadrul celor 51 de secții ale noastre, activează cu pasiune 60 de profesori cu specialitatea fotbal, oameni bine pregătiți, la curent cu tot ceea ce e nou în acest sport.

— Cîți dintre acești profesori au fost și mari jucători ?

— Nu prea mulți. Dar nu din vina noastră. Fără îndoială că un fost mare jucător, profesor la o școală cu profil de fotbal, ar constitui un magnet care ar atrage spre acea școală copiii dispuși să uite de... casă, masă, televizor, dar să joace fotbal. Necazul cel mare este că foștilor mari jucători, absolvenți ai institutelor de învățămînt superior, nu le prea place să trudească în anonimat. Altele sînt preocupările și obiectivele lor. Chestiune de mentalitate. Apariția unor astfel de profesori la catedrele școlilor sportive, liceelor de fotbal ar fi de mare folos, din toate punctele de vedere.

— Apropo de liceele de fotbal. Cel din Bacău și-a croit un drum al său, a devenit o adevărată pepinieră a fotbalului. Cel din București, mai... aproape de minister, de F.R.F., de toți factorii cărora le revin răspunderi pentru bunul mers al fotbalului, este mutat mereu dintr-un loc în altul, încă nu i s-a găsit un sediu corespunzător.

— Nu stă în puterea ministerului rezolvarea acestei probleme. Liceului din București trebuie să i se găsească neapărat un sediu pe care numai Consiliul popular al municipiului București POATE să i-l ofere, să-i creeze condițiile optime de lucru. Și va trebui s-o facă mai repede pentru că, începînd din toamna lui '73, echipa liceului va fi înscrisă în campionatul republican de juniori. Povestea liceului de fotbal din București e semnificativă și în alt sens. Consiliile populare — prin reprezentanții inspectoratelor școlare — ar trebui să se îngrijească mai mult de MODUL CUM SE CONSTRUIESC ȘI UNDE SÎNT AMPLASATE NOILE ȘCOLI. Am fi bucuroși ca fiecărei școli noi să i se rezerve și un spațiu de jur împrejur. Atît doar. Restul ne privește pe noi. Concludente sînt exemplele liceelor 36, 27, 30 din Capitală unde, prin mijloace proprii, s-au amenajat terenurile corespunzătoare, atît de necesare practicării fotbalului și nu numai fotbalului.

— Spațiile de joacă, terenurile rezervate special echipelor de copii și juniori constituie o problemă de prim ordin. S-au făcut, totuși, și unele greșeli de amplasament al unor școli sportive în orașe mai mici, unde existau deja centre de copii și juniori, ajungîndu-se pînă la... ceartă între ele pentru un teren, pentru X sau Y din elevii mai talentați. Care ar fi soluția de „împăcare" între centre și școlile sportive ?

— Unele din școlile sportive au fost transferate în alte localități. Cele mai multe au rămas să conviețuiască în același loc cu centrele. La Sinaia, de exemplu, există școala sportivă cu o echipă foarte bună în campionatul republican, dar și un centru de copii al Asociației „Carpați" ceva mai slăbuț. Centrul are o bază sportivă, școala sportivă n-are nimic. Asemănător se prezintă lucrurile și în alte orașe. Ce-i de făcut ? Simplu. Școlile sportive să devină pepinierele de talente ale asociațiilor din oraș. Va trebui mers chiar mai departe, într-un viitor mai mult sau mai puțin îndepărtat. Eu aș vedea o CONTOPIRE a majorității centrelor de copii cu secțiile de fotbal din școli, realizîndu-se astfel acele ȘCOLI SPORTIVE DE... FOTBAL. Formidabil de multe lucruri s-ar realiza. Voi enumera cîteva : 1. selecția s-ar face mai bine, iar instruirea ar căpăta valențe noi prin încadrarea respectivelor școli cu mai mulți profesori de specialitate ; 2. antrenorii de la centre n-ar mai bate săptămînal, drumul la școli pentru a urmări situația la învățătură a copiilor ; 3. sumele de bani afectate fotbalului în rîndurile copiilor și juniorilor ar fi folosite mai eficient, s-ar scurge, spre obiectivele propuse, printr-un singur canal ; 4. procesul de învățătură și educație s-ar împleti mai bine, mai armonios cu cel de pregătire sportivă. Cei cărora nu le este indiferentă soarta fotbalului vor trebui să se gîndească la toate aceste, deocamdată, idei, sugestii. Eu unul trăiesc însă cu convingerea că în fotbalul școlar — mai bine organizat, mai mult ajutat materialicește — se află rădăcinile viitorului fotbalului. Repet, 1973 va însemna în acest fotbal, o ofensivă pentru calitate. Sperăm că rezultatele nu mă vor contrazice. Dimpotrivă.

...Să sperăm că multe din problemele ridicate în interviul de față se vor materializa cît mai repede cu putință și fotbalul școlar va deveni un izvor nesecat de talente.

Laurențiu DUMITRESCU

ACTUALITĂȚI

● DUPĂ CUM se anunțase, la 28 martie urma să aibă loc la București un meci amical între reprezentativele României și Turciei. Forul turc a anunțat însă că această dată nu-i mai este convenabilă, propunînd federației noastre ziua de 21 martie. Forul nostru de specialitate n-a putut accepta însă această dată, din cauza returului meciului Leeds United — Rapid.

În aceste condiții s-a renunțat la meciul cu Turcia, astfel că **la 28 martie se va disputa, la București, revanșa partidei dintre selecționatele divizionare ale României și Israelului.**

● LOTUL DE JUNIORI UEFA al țării noastre va face între **12 și 20 februarie o deplasare în Turcia,** pentru un turneu cu caracter de pregătire. Cu acest prilej, juniorii români vor susține și trei jocuri, după cum urmează :

La 13 februarie la **Izmir** cu echipa Kocaelspor, la 15 februarie la **Sakarya** cu selecționata similară a țării gazdă și la 18 februarie meciul revanșă cu aceeași selecționată a Turciei, la Bursa.

● LA 7 MARTIE se va disputa la Liverpool meciul din cadrul Cupei UEFA dintre echipele **F. C. Liverpool** și **Dynamo Dresda.** Cum echipa din Dresda cuprinde în rîndurile sale majoritatea selecționabililor din reprezentativa R. D. Germane (viitor adversar al nostru în preliminariile C.M.), antrenorul **Valentin Stănescu** va face deplasarea în Anglia pentru a urmări această partidă.

CARNETUL SCRIITORULUI

EUGEN BARBU

FOTBAL PE GHEAȚĂ...

Iată, toate glumele pe seama Institutului Meteorologic sînt pe cale de a fi depuse în magaziile memoriei ; a nins, fraților, și încă cum ! Pe Valea Prahovei cică ar fi căzut, în unele locuri, o nea de calibru greu, adică 1,20 m înălțime. Se poate schia, se poate da cu săniuța, se poate urca într-un bob. La Snagov, pe o pîrtie bătătorită „națională" împărțită în două și-a autoadministrat 11 goluri, partida dintre cele două jumătăți terminîndu-se la un scor strîns : 6–5...

Duminică, **Steaua** a obținut un meci nul cu **Taromul,** zis **Șoimii,** pe gheață, după care a plecat în Liban. **Rapidul-ețul,** fără Răducanu, va bate drumul Algerului, **Argeșul** se pregătește pentru o ieșire în R.D.G. și o alta în Israel. **Petrolul** va juca în Albania iar **U.T.A.** visează la țărmurile Greciei. Mai sînt și alte proiecte, toate deocamdată în faza tratativelor.

Lotul de tineret, ca și națională, vizează bune performanțe în viitorul Campionat European. Cei 18 cai de rasă ai lui Valentin Stănescu se pregătesc pentru un turneu mai lung în Franța și în Spania.

Pregătirea febrilă a fotbaliștilor noștri anunță un sezon încărcat și plin de răspunderi. Și cînd eram gata-gata să mă apuc de rele aud un vechi glas pe care l-am uitat : **Puk** (nu Puck al lui Shakespeare), copilul gheții, ființa aceea de fum în stare să mă facă să pling.

– Ei, spune el, nu-ți reproșezi că ai renunțat la stilul Canonierelor și o tot faci pe specialistul ? Dai sfaturi în dreapta și-n stînga de parcă ai fi selecționer unic, faci formații, scoți oamenii din lot, pe Angelo l-ai terminat, ai trecut acum la demolarea lui Valentin...

O atît de mare agresivitate din partea unui apropiat, în afecțiunea căruia tot mai speram, mă pune pe gînduri.

– Scumpule, tu erai un pretext literar și iată-te în postura de critic al meu, crezi că ține ?

– De ce să nu țină ? Dacă te interesează, citesc tot ce se scrie în presa noastră. Am și întocmit un tabel de stiluri în materie de cronică la partidele de fotbal...

– Ce spui, domnule ? Te-ai emancipat...

– Vrei să asculți ? Iată, există stilul precis, informat, rece, al lui nea Mache. Pe urmă cel al lui nea Radu : detașat, competent, cu un ușor parfum de tei dinspre Șoseaua Ștefan cel Mare. Mai ar fi stilul argeșean al lui nea Valeriu care taie beregățile celor care nu-i dau lui Dobrin 10 plus în fiecare luni... Pe urmă stilul lui nea Chirilă, sofisticat, cu ababidu, cu abțibilduri...

– Nu că abțibildurile le folosește altul, ăla cu cronicile de carnaval, gărarul, finu' lui Ricanu, omu de la Brăiliță, în textele lui se aud patruzeci și patru de tarafuri...

– Dacă vrei cu orice preț ! Așa ar mai fi stilul poștei rotunde, a lu' nea Băieșu, cu darea pe după preș, cu miticisme și haz secret...

– Da, nea Romică ?

– Nea Romică dă tare. L-a terminat pe Dinu din motive personale, l-a scos din clasament de-a rămas lumea cu gura căscată. Un grup important de dinamoviști s-au dus cu toții la biserica Mavrogheni și au dat bani pentru slujbe de îndreptare a păcătosului...

– Ai terminat ?

– Ar mai fi și alți băieți buni : nea Mantu de la Munca, nea Gigi care trage cu Craiova, ăla de la Iași care acuș e în concediu, M.R.I., rău de gură...

– Da, nea Aurică ?

– Nea Aurică scrie ca Iorzii, numai la zile mari. A uitat cum trăgea la „Informația" ca la căderea Berlinului... Și fiindcă veni vorba despre „Informația", mai e stilul **ceai** și **simpatie** al lui nea Dănuț...

– Buuun, ai mai uitat vreo doi-trei, dar nu are importanță. Pe noi cam unde ne așezi în tabelașul ăsta al tău...

– Stiluri tunuri la reformă. Muzeul armatei.

– Așa crezi tu, Puk, că am dat în primire ?

– De rele te mai știi, dar ai rărit-o.

– Am văzut și multe, crede-mă. Mi s-au tocit oțelele mașinii de scris de cînd combat și tot nu am realizat mare lucru. Știi ce spunea Diogene : eu sînt un cîine lăudat de toți, dar nimeni nu mă ia la vînătoare... La revedere, Puk...

FOTBAL PE TOATE MERIDIANELE

SUBIECTE DE ACTUALITATE CU UN TEHNICIAN BULGAR

Echipa bulgară de Divizia A, **Dunav Ruse**, a efectuat — așa cum s-a mai anunțat — un stagiu de antrenamente în țara noastră. Am întîlnit-o la Izvorul Mureșului, unde executa o pregătire comună cu divizionara noastră A **Sportul studențesc**. Am considerat prilejul oportun pentru a sonda opiniile unui tehnician bulgar, în speță **Petăr Arghirov**, antrenorul formației din Ruse. (În etate de 50 de ani, Arghirov este maestru emerit al sportului, de 27 de ori internațional A, a evoluat în perioada 1945—1960 la Levski și Lokomotiv Sofia.) Deci :

— Ce șanse acordați naționalei bulgare pentru preliminariile C.M. ?

— După campania eșuată din Mexic, fotbalul bulgar a fost supus unor metamorfoze socotite necesare. Prima măsură, de fond, a fost restructurarea concepției de pregătire, după modelul școlilor celor mai avansate din lume. În acest sens, noi socotim fotbalul — etalon, acela pregătit și practicat în R.F. a Germaniei. Au urmat apoi înființarea școlilor de fotbal cu internat, obligativitatea cluburilor din prima divize de a supraveghea activitatea a 200 de juniori — celor din B le revine o cifră înjumătățită —, în sfîrșit, ciclul a continuat cu înlocuirea antrenorului federal. Noul venit este Hristo Mladenov, care a obținut rezultate spectaculoase la cîrma lui Beroe Stara Zagora. El este un adept al antrenamentelor intensive și de aceea a renunțat la jucători cu „nume" ca Dermendgiev, Jecev, Mitkov, Veselinov, Iakimov, socotiți înapți pentru rigorile pregătirilor pretinse la ora actuală. Primele rezultate, 3—0 cu Irlanda de Nord și 4—0 cu Cipru în deplasare, sînt, oricum, conforme cu planificarea, tonifiante prin prisma scorului limită (1—0) cu care Portugalia, marea noastră rivală, a reușit să învingă în deplasare aceeași echipă a Ciprului.

Petăr ARGHIROV

— Ce face lotul bulgar la ora aceasta ?

— După 1 ianuarie, toți componenții lui au fost convocați pentru o pregătire comună în Cipru. Vreau să menționez că ideea lui Mladenov la începutul selecției a fost următoarea : capacitatea fizică să fie neapărat dublată de o veritabilă inteligență de joc. Și așa, cu un lot de jucători cerebrali și rezistenți la efort, noua conducere tehnică părăsește insula în ziua de 30 ianuarie, cu destinația Atena. În Grecia este preconizat un turneu cu mai multe jocuri, dintre care unul în compania națională elenă.

— Faceți o mică prezentare a noului conducător din fruntea naționalei dumneavoastră.

— Mladenov este un bărbat de 47 de ani, nu a jucat niciodată fotbal, dar este în schimb „tobă" de teorie. A urmat un curs îndelungat de specializare în Ungaria. Este considerat curajos, abil, exigent.

— Cum apreciați calitățile generației foarte tinere, care mîine va profila dimensiunile fotbalului din țara dumneavoastră ?

— Generația nouă nu este din cale afară de talentată. Desigur, răsar individualități de excepție, dar cîteva cluburi puternice le monopolizează la un moment dat. De obicei, soarta lor este banca de rezerve și repartizarea ulterioară la diviziile B sau C. Sperăm însă că noi reglementări vor stopa aceste inerții dăunătoare.

I. C.

URUGUAY ARE UN NOU DIRECTOR TEHNIC

Forul de specialitate uruguayan a făcut cunoscut recent numele noului director tehnic al echipei naționale. El este **Hugo Bagnulo.** Deși în preliminariile C.M., Uruguay are jocuri considerate mai ușoare (cu Columbia și Ecuador), federația vrea să asigure naționalei o pregătire solidă în vederea participării la turneul final, în care să aibă o comportare superioare celor precedente.

PE SCURT

SISTEMUL ENGLEZ CÎȘTIGĂ ADEPȚI

Este vorba de procedura în materie de disciplină. Federația belgiană a hotărît să adopte acest sistem englez și de acum înainte abaterile de pe terenuri vor fi sancționate astfel : **avertismentele și eliminările dictate de arbitri vor fi punctate; jucătorul care va totaliza 6 puncte penalizare va fi suspendat automat pe o etapă.**

17 „AMICALE" PENTRU PERU

Directorul tehnic al reprezentativei peruviene, **Roberto Scarone,** și-a alcătuit „planul de bătaie" în vederea preliminariilor C.M., în care echipa sa va avea de înfruntat selecționatele din Chile și Venezuela. Programul său cuprinde 17 meciuri amicale, urmate de un lung stagiu într-o stațiune de pe malul mării, pînă în ajunul primului meci...

SOLUȚIA SALVATOARE

Clubul **Hertha B.S.C.** se află în deficit. Pentru a ieși din acest impas financiar, conducerea clubului s-a oprit asupra singurei soluții care i s-a părut salvatoare : să-și vîndă actualul teren (pentru o sumă destul de mare, fiind central) și să-și cumpere altul, mai ieftin, la periferie !...

TAHITI

PROGRAM ÎNCĂRCAT PENTRU NAȚIONALĂ

Puțini știu, poate, că fotbalul a „prins" pînă în cele mai îndepărtate insule din mările și oceanele globului pămîntesc. Și de acolo sosesc, e drept mai rar, vești despre activitatea fotbalistică a băștinașilor. Iată, de pildă, insula Tahiti din Pacific.

Pentru fotbalul tahitian — anunță o știre din capitala Papeete — anul 1973 se anunță foarte... încărcat. Și chiar de la început, pentru că în afară de meciurile tradiționale cu echipele din Fidji și Noua Caledonie, programul cuprinde două importante participări în luna februarie.

Prima la marile manifestații sportive care vor fi organizate de la 10 februarie în Chile, sub patronajul președintelui Salvador Allende. Din delegația tahitiană de 120 de persoane va face parte și reprezentativa de fotbal care va susține o partidă cu formația clubului Colo-Colo din Santiago de Chile.

În a doua parte a lunii februarie, mai precis între 17 și 24, fotbaliștii tahitieni, reveniți din Chile, se vor deplasa în Noua Zeelandă pentru a participa la turneul de fotbal al Oceaniei. La această competiție vor lua parte în afară de țara gazdă, Noua Caledonie, Polinezia, Noile Hebride și Fidji.

Prezența la acest veritabil campionat al Oceaniei va solicita mult pe fotbaliștii tahitieni, de altfel și pe ceilalți participanți, deoarece vor trebui să joace din două în două zile !

INDIA

FOTBALUL ASPIRĂ LA UN LOC ÎN TURNEUL FINAL AL CAMPIONATULUI MONDIAL

Pentru multe țări europene fotbalul din India este tot atît de puțin cunoscut ca hocheiul pe gheață pentru India. Și totuși, această mare țară asiatică are o veche tradiție fotbalistică și la ora actuală activitatea în acest domeniu al sportului se află în plină dezvoltare.

După unele izvoare, fotbalul și-ar trage obîrșia din China, iar după alte surse ei ar proveni din... India. În epoca modernă însă, se știe cu precizie că fotbalul așa cum îl cunoaștem azi a fost adus în India de colonialiștii britanici. Istoria modernă a fotbalului indian începe din anul 1892 cînd o echipă băștinașă, pe numele de SOVA BAZAR din CALCUTTA, a învins în finala competiției „TRADE CUP" formația englezilor stabiliți în India. În scurt timp după aceea, pentru băștinași fotbalul a devenit un prilej pentru a-și măsura forțele cu echipele englezești și fiecare victorie a lor însemna totodată și un succes politic, care făcea să crească conștiința națională. Astfel că „sahibii albi" au fost nevoiți să-și creeze curînd competiții proprii, pentru a evita întîlnirile cu formațiile indiene. Și totuși, campionatul la care luau parte numai echipe britanice era prezentat drept o competiție indiană „the first class". Aceasta nu însemna însă, că alături de fotbalul colonialiștilor nu-și trăia viața sa fotbalul indian.

Prima apariție în Europa a reprezentativei Indiei s-a produs în 1948 cînd a participat la turneul olimpic din cadrul J.O. de la Londra. Ea a pierdut cu 2—1 în fața Franței, încheindu-și astfel călătoria pe vechiul continent. Prezența sa la J.O. de s-a oprit aici. Patru ani mai tîrziu a evoluat la J.O. de la Helsinki, dar a fost învinsă la scor (10—1) de Iugoslavia. În schimb, la Melbourne, în 1956, a cucerit prima sa victorie internațională, dispunînd cu 4—2 de Australia. În semifinale a pierdut, din nou, în fața Iugoslaviei (1—4), iar în finala pentru locul 3 a cedat cu 0—3 Bulgariei. În 1960, la Roma, India a terminat, în grupa sa, la egalitate (1—1) cu Franța, și a pierdut cu 1—3, și, respectiv cu 1—2 partidele cu Peru și Ungaria. La edițiile următoare ale turneului olimpic, echipa Indiei nu a mai participat.

În ce privește campionatul mondial, în edițiile care n-au fost precedate de preliminarii India nu s-a înscris, iar la celelalte a fost eliminată în calificări.

În schimb, în campionatul Asiei, ea a obținut cel mai mare succes în 1962 cînd, la Djakarta, a cucerit primul loc și titlul de campioană. De atunci însă, a fost întrecută în edițiile următoare de alte țări asiatice, ca Japonia, R.P.D. Coreeană, Israel și Birmania, în care fotbalul a cunoscut o ascensiune mai rapidă.

În ultimii ani, sportul și cultura fizică s-au bucurat în India de un sprijin tot mai mare din partea statului. Fotbalul a devenit și el un sport de masă, fiind introdus în școli. A crescut nivelul multor cluburi, ca MOHUN BAGAN din Calcutta, și al celor din Delhi, Madras și alte orașe. Îmbunătățirea nivelului de joc s-a răsfrînt și asupra echipei reprezentative care și-a propus să devină „vioara întîi" în Asia.

La ultima ediție a Jocurilor Asiatice, dintre cele 11 echipe participante, India s-a calificat în semifinale, dispunînd în prealabil de Vietnamul de Sud (3—0) și Indonezia (3—0). În semifinale însă a cedat Birmaniei cu 2—0.

Sînt semne că fotbalul indian are șanse în subgrupa sa din zona asiatică a preliminariilor C.M. 1974. Și în cazul unui succes în această subgrupă (în care va întîlni pe Iran, Kuweit și Siria), ar urma să-și dispute biletele de avion pentru R.F. a Germaniei cu Japonia și Israel, care — după toate probabilitățile — vor fi cîștigătoarele celorlalte două subgrupe.

Carnet extern

TIMPUL LUCREAZĂ PENTRU DI STEFANO ?

Așa se pare... Cel puțin asta demonstrează o ingenioasă și temeinică anchetă inițiată de confrații de la „SPORTSKI NOVOSTI" din Belgrad. Ei s-au gîndit să încerce o fixare a vîrfului piramidei fotbalistice pentru ultimii ei 30 de ani și au solicitat unor mari personalități din Europa și din alte continente clasamentele celor mai complecți jucători din aceste trei decenii. Sigur că o să replicați că, neexistînd criterii absolut exacte, și o asemenea clasificare are gradul ei de relativitate. Firește că și clasamentul lui „SPORTSKI NOVOSTI", conține, ca orice încercare de ierarhizare în fotbal, chiar și ca aceea făcută sub criteriul cifrelor, procentajul său de subiectivism. Trebuie să admitem însă că atunci cînd opiniile unor specialiști aflați la mari distanțe coincid, încrederea noastră în judecata lor trebuie să crească. Mai cu seamă cînd subiectul anchetei nu este legat de un eveniment apropiat, interesîndu-i direct pe cei chestionați, cum e cazul anchetei de care amintim.

Ei bine, iată că sondajul lui „SPORTSKI NOVOSTI" confirmă opinia exprimată în urmă cu doi ani de un brazilian — notați un brazilian — celebrul ADEMIR, fost înaintaș de glorie al selecționatei în anii '50. „Cînd farmecul lui Pelé se va risipi, **spunea el,** prin apropierea retragerii, atunci judecățile limpezi și neinfluențate de spectacularul carierei lui, îi vor așeza pe Di Stefano, indiscutabil cel mai complet jucător al ultimelor decenii, pe locul pe care îl merită". **Ancheta lui „SPORTSKI NOVOSTI" îi confirmă, mai repede decît am fi crezut-o, pe ADEMIR.**

DI STEFANO este plebiscitat de patru opinii : ale lui HELENIO HERRERA, HELMUTH SCHON, MILIVOJE MILIANICI și FRANCISCO GENTO, în vreme ce PELE primește doar trei puncte — ale lui ALF RAMSEY, GIUSEPPE MEAZZA și FERNANDO RIERA. Așa, înainte ca el să fi abandonat activitatea propriu zisă. Firește că e doar un semn și nu o decizie. Cercetarea și cu alte prilejuri, peste o bucată de vreme și cu alt material de investigație a convingerilor tehnicienilor reputați, ne va mai da o imagine a luptei nevăzute și în timp privind această supremație.

Vom reține doar acest prim semnal care îl arată pe DI STEFANO avantajat de scurgerea anilor. Sau la mijloc să fie indulgența pe care tocmai timpul o așează asupra judecăților de valoare ? Testul nr. 2, promis de pe acum de „SPORTSKI NOVOSTI" pentru 1975, va fi edificator pentru că — atunci — PELE va fi intrat și el în rîndul personajelor istoriei fotbalistice.

Eftimie IONESCU

ANGLIA

PIATRA DE ÎNCERCARE A LUI DOCHERTY : MANCHESTER UNITED VA REINTRA BEST ? NICIODATĂ !

Deocamdată, Docherty este încrezător...

Una din figurile cele mai pitorești din fotbalul britanic și poate chiar din cel european este, fără îndoială tumultuosul, mîniosul și dîrul antrenor **Tommy Docherty.** A dovedit-o în întreaga lui carieră și mai recent la Chelsea și la echipa Scoției. Acum, ca vechi prieten și ca scoțian de origine, **Docherty** a răspuns afirmativ la apelul lui **Matt Busby** și a preluat conducerea tehnică a lui Manchester United. O misiune foarte delicată și-a luat **Tommy** pentru că Manchester United, nume glorios în fotbalul englez, este pe pragul unei noi catastrofe în cariera sa: **RETROGRADAREA.** Va reuși **Docherty** să-și salveze echipa ? Aceasta a încercat să afle un corespondent al ziarului „L'Equipe" într-o scurtă convorbire cu antrenorul scoțian :

— Ce credeți despre actuala situație a lui Manchester United ?

— Toată lumea din oraș este afectată de criza pe care o traversează de cîtva timp echipa. Și aceasta este important, căci nimic nu-i mai rău decît indiferența. Cea mai bună dovadă că Manchester United este mereu scumpă inimilor suporterilor o constituie faptul că numărul acestora nu scade. Iarăși este important că domnește o atmosferă bună în mijlocul jucătorilor, care sînt conștienți că trebuie să facă totul pentru clubul lor.

— Care este după dv. problema cea mai urgentă?

— Să cîștigăm puncte...

— Vă temeți cumva că M.U. va retrograda ?

— Sincer spus, nu. Clubul dispune încă de mari resurse. Totul este să fie folosite.

— Socotiți că Best ar mai putea juca la M.U.? Ați dori ?

— Ultima reuniune a comitetului director al clubului a fost clară în această privință: membrii au răspuns, în unanimitate, niciodată. În ce mă privește, găsesc că este o decizie fericită. Dacă însă, un club ar vrea să-l achiziționeze, să nu se jeneze.

Și pentru că veni vorba de **Best,** să adăugăm un amănunt nu lipsit de importanță: de cînd a anunțat că se retrage din fotbal, faimosul fotbalist a devenit colecționer de... sancțiuni. Recent, pentru că a lovit într-un bar pe o tînără consumatoare, tribunalul l-a condamnat la o amendă de 25 de lire. Mai rău este însă că judecătorul l-a avertizat că în cazul unei noi abateri îl pîndește închisoarea !

AUSTRIA

MULȚI JUCĂTORI STRĂINI ÎN ECHIPELE DE FOTBAL

Relache-ul competițional prilejuiește specialiștilor cîteva constatări sumbre pe marginea realităților din fotbalul austriac, socotit astăzi doar o fantomă a aceluia din epoca de glorie a Wunderteam-ului.

Meciurile, susțin martorii oculari, sînt de un nivel spectacular tot mai scăzut, jucătorii devin cu fiecare zi mai irascibili și mai superficiali, prezențele echipelor austriece în competițiile continentale tot mai palide — iată cîteva trăsături caracterizînd o situație de panică, în care partidele întregului sezon de toamnă au fost urmărite doar de 660 000 de amatori, reprezentînd o medie de 5 000 de spectatori la fiecare întîlnire din prima ligă !

De altfel, ceea ce șochează, dintru început, pe cel ce zăbovește asupra clasamentului de toamnă al campionatului este faptul că fotbalul austriac se desfășoară sub semnul echipelor cu antrenori și jucători „importați", în vreme ce **Hasil, Parits, Kreuz, Ettmayer** sau **Hickersberger** — titulari în reprezentativa țării — joacă săptămînă de săptămînă pe gazoanele din R.F.G., Olanda, Belgia sau Franța...

În această idee, speculațiile sînt inutile : campioana de toamnă, Linzer A.S.K. este antrenată de iugoslavul **Barici,** cea de a doua clasată, Rapid Viena, se află în grija cehoslovacului **Hlozek,** iar Wacker Innsbruck — treapta a III-a în ierarhia sezonului — se folosește de serviciile antrenorului maghiar **Elszner.** Semnificativ este faptul că 8 din echipele austriece din prima divizie contează în prezent pe serviciile unor translatori, care sau traduc pentru antrenorul străin (cazurile citate...) sau ajută pe tehnicienii autohtoni să se înțeleagă cu jucătorii cumpărați de prin vecini, aceștia reprezentînd 75% din totalul fotbaliștilor legitimați în Austria la sfîrșitul anului trecut !!

Criza traversată de fotbalul din Linz sau Viena este denunțată — în termeni înatacabili — de ordinea din clasamentul golgeterilor, în care conduc vest-germanii **Emmerich** (Austria Viena) și **Breuer** (Innsbruck), cu 11 și, respectiv, 10 goluri, alături de concetățenii lor **Misfeld** și **Nazfiger,** de iugoslavul **Kovaci** și, în sfîrșit, de... austriacul **Gallos,** singurul pe lista primilor 6 „tunari" !!

Quod erat demonstrandum...

PANORAMIC FOTBALUL MONDIAL ÎN 1972

3

IUNIE

● **Djakarta,** 11 : BIRMANIA — LAOS 6—1 (5—1) T.I.

● **Djakarta,** 11 : INDONEZIA — SHRI LANKA 8—0 (3—0) T.I.

● **Djakarta,** 12 : COREEA DE SUD — SINGAPORE 3—0 (1—0) T.I.

● **Djakarta,** 12 : FILIPINE — TAILANDA 1—0 (0—0) T.I.

● **Djakarta,** 13 : LAOS — SHRI LANKA 1—3 (0—2) T.I.

● **Djakarta,** 13 : MALAEZIA — INDONEZIA 0—3 (0—1) T.I.

● **Recife,** 14 : PORTUGALIA — IRAN 3—0 (2—0) C.I.
Au marcat : Eusebio, Nene, Humberto.
Portugalia : Jose Henrique — Artur, Humberto, Laranjeira, Adolfo, Nene, Toni, Perez, Jordao (Jorge), Eusebio, Diniz, (Graça).
Iran : Naser — Ashtiany, Kargarjam, Kashany, Mustafa, Parviz, Parvin, Ali, Ghorab, Iranpak, Maslumi (Kalany).
Arbitru : G. Velasquez (Columbia).

● **Natal,** 14 : ECUADOR — CHILE 1—2 (0—0) C.I.

● **Curitiba,** 14 : IUGOSLAVIA — VENEZUELA 10—0 (5—0) C.I.
Au marcat : Oblak, Duzan — 3, Geaici, Acimovici, Paunovici — 2, Bjekovici — 2.
Iugoslavia : Marici — Paulovici, Stepanovici, Hatunici, Katalinski, Oblak, Acimovici (Popivoda), Duzan, Bjekovici, Paunovici, Geaici (Krivokuca).
Venezuela : Colmenares — Marin, Lorenzo, Stanech, Vicente, Torres, Olivares, Marcano, Paez, Rodriguez, Iriarte.
Arbitru : O. Dahlberg (Suedia).

● **Campo Grande,** 14 : PERU — PARAGUAY 0—1 (0—0) C.I.
A marcat : Godoy.
Peru : Rubinos — Velasquez, Cuellar, De la Torre, Lura, Mayorga, Castaneda, Sotil, Munante, Cueto (Rojas), Galardo.
Paraguay : Baez — Molina, Sosa, Ortiz, Aquino, Leon, Saguier, Godoy (Arrua), Escobar, Maciel, Jimenez.
Arbitru : A. Klein (Israel).

● **Oslo,** 14 : NORVEGIA — URUGUAY 0—1 (0—0) A.
A marcat : Lattuada. 17 000 spectatori.
Norvegia : Karlsen — Meirik, Pettersen, Spydewold, Slinning, Christianssen, Berg, Johansen, Lund, Fugiset, Hestad.
Uruguay : Carrasco — Jauregui, Masnik, Blanco, Castillo, Gonzales, Maneira, Lattuada, Esparrago, Villalba, Corbo.
Arbitru : R. Arnshed (Suedia).

● **Djakarta,** 14 : FILIPINE — CAMBODGIA 4—0 (3—0) A

● **Anvers,** 14 : BELGIA — R. F. A GERMANIEI 1—2 (0—1) C.E.
Au marcat : G. Müller — 2 (RFG), Polleunis (B). 60 000 spectatori.
Belgia : Piot — Heylens, Van den Daele, Thissen, Dolmans, Dockx, Verheyen, Semmeling, van Himst, Martens (Polleunis), Lambert.
R.F.G. : Maier — Höttges, Schwarzenbeck, Bekenbauer, Britner, Wimmer, Netzer, Hönnes (Grabowski), Heynckes, G. Müller, Krämmers.
Arbitru : W. J. Mollan (Scoția).

● **Bruxelles,** 14 : U.R.S.S. — UNGARIA 1—0 (0—0) C.E.
A marcat : Konkov. 3 000 spectatori.
U.R.S.S. : Rudakov — Dzodzuașvili, Hurțilava, Kaplicinii, Istomin, Konkov, Kolotov, Troșkin, Baidacinii (Nodea), Banișevski, Oniscenko.
Ungaria : Geczi — Fabian, Pancsics, Balint, P. Juhasz, Kocsis, (Albert), Kü, J. Juhasz, Szöke, Bene (Dunai II), Zambo.
Arbitru : R. Glöckner (R.D.G.).

● **Djakarta,** 14 : TAILANDA — COREEA DE SUD 2—3 (1—2) T.I.

● **Djakarta,** 15 : MALAEZIA — BIRMANIA 2—2 (2—0) T.I.

● **Cotonou,** 16 : DAHOMEY — CONGO 5—3 (1—3) A.

● **Nairobi,** 16 : KENYA — SUDAN 2—0 (1—0) p. C.M.

● **Djakarta,** 17 : INDONEZIA — CAMBODGIA 4—0 (2—0) T.I.

● **Djakarta,** 17 : COREEA DE SUD — BIRMANIA 2—1 (0—1) T.I.

● **Liège,** 17 : BELGIA — UNGARIA 2—1 (2—0) C.E.
Au marcat : Lambert, van Himst (B), Kü (U). 10 000 spectatori.
Belgia : Piot — Heylens, Van den Daele, Thissen, Dolmans, Verheyen, Dockx, Polleunis, Semmeling, van Himst, Lambert.
Ungaria : Geczi — Fabian, Pancsics, Balint, P. Juhasz, J. Juhasz, Albert, Kü, Kozma, Dunai II, Zambo (Szöke).
Arbitru : Boström (Suedia).

● **București,** 17 : ROMÂNIA — ITALIA 3—3 (1—2) A.
Au marcat : Spinosi — autogol, Domide, Hajnal (R), Prati — 2, Causio (I). 30 000 spectatori.
România : Adamache — Sătmăreanu (N. Ionescu), Lupescu, Dinu, Deleanu, Dumitru, Nunweiller VI, Lucescu, Domide (Hajnal), Dobrin, Kun II (Iordănescu).
Italia : Zoff — Burgnich, Spinosi, Marchetti, Agropi (Bedin), Rosato, Capello, Causio, Mazzola, Boninsegna (Anastasi), Prati.
Arbitru : M. Gugulovici (Iugoslavia).

● **Bruxelles,** 18 : R. F. A GERMANIEI — U.R.S.S. 3—0 (1—0) C.E.
Au marcat : G. Müller — 2, Wimmer. 60 000 spectatori.
R.F.G. : Maier — Höttges, Schwarzenbeck, Beckenbauer, Breitner, Netzer, Wimmer, Höness, Heynckes, G. Müller, Krämmers.

● **Manaos,** 21 : BOLIVIA — VENEZUELA 2—2 (1—1) C.I.
Au marcat : Rimazza, Blacutt (B), Iriarte, Mendoza (V).
Bolivia : Frey — Oliveira, Antelo, Perez, Chavez, Rimazza, Salcedo, Blacutt, Pariente (Linares), Meza, Fernandez.
Venezuela : Fazzano (Colmenares) — Lorenzo I, Stanech, Vicente, Marquina, Garcia, Useche, Paez, Lorenzo II, Olivaresi, Iriarte (Mendoza).
Arbitru : Hwa Poh Oei (Malaezia).

● **Manaos,** 21 : IUGOSLAVIA — PARAGUAY 2—1 (0—1) C.I.
Au marcat : Escobar (P), Bajevici — 2 (I).
Iugoslavia : Marici — Krivokuca, Stepanovici, Paulovici (Bukal), Paunovici, Katalinski, Acimovici, Popivoda, Oblak (Hatunici), Bajevici, Geaici.
Paraguay : Baez (Benitez) — Molina, Sosa, Ortiz, Aquino, Leon, Jara, Godoy, Escobar, Maldonaldo, Jimenez.
Arbitru : A. Klein (Israel).

Bruxelles, 18 iunie 1972. Finala Campionatului Europei : Gerd Müller înscrie primul gol al formației vest-germane (R.F.G. — U.R.S.S., 3—0)

U.R.S.S. : Rudakov — Dzodzuașvili, Hurțilava, Kaplicinii, Istomin, Troșkin, Konkov (Dolmatov), Kolotov, Baidacinii, Banișevski (Kozinkievici), Oniscenko.
Arbitru : F. Marschall (Austria).

● **Salvador Bahia,** 18 : FRANȚA — COLUMBIA 3—2 (2—1) C.I.
Au marcat : Pinheiro, Mesa (C), Loubet — 2, Molitor (F). 10 000 spectatori.
Franța : Carnus — Djorkaeff, Quittet, Trésor, Jodar, Adams, Michel, Floch, Molitor, Larqué, Loubet.
Columbia : Zape — Moncada, Rodriguez, Ortegas, Rubio, Garcia, Contreras, Brandt, Lugo, Pinheiro, Morron.
Arbitru : Pazos (Uruguay).

● **Cotonou,** 18 : DAHOMEY — GHANA 5—0 (3—0) p. C.M.

● **Natal,** 18 : IRLANDA — ECUADOR 3—2 (1—1) C.I.

● **Recife,** 18 : PORTUGALIA — CHILE 4—1 (1—0) C.I.

● **Manaos,** 18 : IUGOSLAVIA — BOLIVIA 1—1 (1—0) C.I.

● **Campo Grande,** 18 : VENEZUELA — PERU 0—1 (0—0) C.I.
A marcat : Ramirez.

● **Djakarta,** 19 : CAMBODGIA — BIRMANIA 3—0 (0—0) T.I.

● **Djakarta,** 20 : INDONEZIA — COREEA DE SUD 5—2 (3—0) T.I.

● **Kinshasa,** 20 : ZAIR — TOGO 4—0 (2—0) p. C.M.
Aumarcat : Kembo, Ntumba — 2 Kakoko.
Arbitru : S. Kamden (Camerun).

● **Recife,** 21 : CHILE — IRLANDA 2—1 (0—0) C.I.
Au marcat : Caszely, Fouilloux (Ch.), Rogers (I).
Chile : Neff — Machuca, Angulo, Azocar, Arias, Lara, Peralta, Carballo, Espinosa, Cristo, Caszaly (Fouilloux).
Irlanda : Kelley — Kinnear, Mulligan, Carrol (Herrick), Dempsey, Campbell, Martin, Rogers, Dernehy, Treacy, O'Connor.
Arbitru : R. Arpi (Brazilia).

● **Recife,** 21 : IRAN — ECUADOR 1—1 (1—1) C.I.
Au marcat : Lasso (E), Parviz (I).
Iran : Naser — Ashtiany, Kargarjam, Kashany, Mustafa, Parviz, Parvin, Sadeghi, Kalany, Iranpak, Maslumi.
Ecuador : Maldonaldo — Ortiz, Camacho, Guerrero, Pelaez, Bolanos, Coronel, Quino, Estupinan, Spencer, Lasso.
Arbitru : S. Rufino (Brazilia).

● **Sofia,** 21 : BULGARIA — ITALIA 1—1 (1—0) A.
Au marcat : Bonev (B), Chinaglia (I). 16 500 spectatori.
Bulgaria : Goranov — Zafirov, Ionov, Zecev, B. Kolev, Penev, Dimitrov (Denev), Bonev, A. Mihailov (Petkov), Stoianov, Panov.
Italia : Albertosi — Spinosi, Marchetti, Bedin (Benetti), Rosato, Burgnich, Causio, Mazzola, Anastasi (Chinaglia), Capello, Prati.
Arbitru : Katsoras (Grecia).

● **Helsinki,** 21 : FINLANDA — ALBANIA 1—0 (1—0) p. C.M.
A marcat : Toivola, 3 000 spectatori.
Finlanda : Nevantera — Kosonen, Rajantie, Mäkkinen, Ranta, Heikkila, Suomalainen, Litmanen, Toivola, Suhonen, Nuoranen.
Albania : Muhedini — Gjika, Cani, Berisha, Zui, Sedini, Bizi, Glafa (Balluku), Pernaska, Ragami, Pano.

● **Salvador Bahia,** 22 : ARGENTINA — COLUMBIA 4—1 (1—0) C.I.
Au marcat : Bianchi — 3, Bargas (A), Moron (C). 2 000 spectatori.
Argentina : Carnevali — Wolff, Plazza, Bargas, Heredia, Brindisi, Pastoriza, Semenewicz (Landucci), Bianchi, Fischer (Mastrangelo), Mas.
Columbia : Canon — Moncada, Calle, Rodriguez, Rubio, Contreras (Lugo), Garcia (Andrade), Espinosa, Morron, Brandt, Pinheiro.
Arbitru : K. Tschencher (R.F.G.).

● **Singapore,** 23 : SINGAPORE — SHRI LANKA 3—1 (2—1) A.

● **Khartum,** 23 : SUDAN — KENYA 1—0 (1—0) p. C.M.

● **Salvador Bahia,** 25 : FRANȚA — ARGENTINA 0—0 C.I.
6 587 spectatori.
Franța : Carnus — Djorkaeff, Adams, Trésor, Rostagni, Michel, Mézy, Blanchet (Floch), Revelli (Loubet), G. Lech, Bereta.
Argentina : Santoro — Wolff, Plazza, Bargas, Diaz, Raymondo, Semenewicz, Bianchi, Fischer, Pastoriza, Mas.
Arbitru : A. Marques (Brazilia).

● **Recife,** 25 : CHILE — IRAN 2—1 (0—0) C.I.
Au marcat : Caszely — 2 (C), Iranpak (I).
Chile : Neff — Machuca, Angulo, Azocar, Arias, Lara, Carballo (Valdez), Peralta, Fouilloux, Caszely, Espinosa (Farias).
Iran : Naser — Asthiany, Kargarjam, Kashany, Mustafa, Ghlichkani, Parvin, Sadeghi, Halvari, Iranpak, Maslumi.
Arbitru : M. Kitabdjian (Franța).

● **Recife,** 25 : PORTUGALIA — IRLANDA 2—1 (2—1) C.I.
Au marcat : Perez, Nene (P), Leech (I).
Portugalia : Jose Henrique (Mourinho) — Artur, Humberto, Messias, Adolfo, Matine, Perez, Toni, Nene (Graça), Eusebio, Artur Jorge.
Irlanda: Kelly — Kinnear, Mulligan, Dempsey, Carrol, Campbell, Martin, Treacy, Givens, Roger, Leech.
Arbitru : A. Coerezza (Argentina).

● **Manaos,** 25 : IUGOSLAVIA — PERU 2—1 (2—1) C.I.

● **Manaos,** 25 : PARAGUAY — BOLIVIA 6—1 (1—0) C.I.

● **Rio de Janeiro,** 28 : BRAZILIA — CEHOSLOVACIA 0—0 C.I.
120 000 spectatori.
Brazilia : Leao — Ze Maria, Brito, Vantuir, Marco Antonio, Clodoaldo, Gerson, Jairzinho, Rivelino, Tostao (Levinha), Paulo Cesar.
Cehoslovacia : Viktor — Dobias, Zlocha, Hagara, Pivarnik, Medvid, Pollak, Hrusecky, Stratil (Czernevy), Adamec, Kabat.
Arbitru : K. Tschenscher (R.F.G.).

● **Belo Horizonte,** 29 : SCOȚIA — IUGOSLAVIA 2—2 (1—0) C.I.
Au marcat : Macari — 2 (S), Bajevici, Acimovici (I).
Scoția : Hunter — Forsyth, Buchan, Hansen, Donnachie, Bremner, Hartford, Graham, Morgan, Denis Law, Macari.
Iugoslavia : Meskovici — Krivokuca, Katalinski, Pavlovici, Boskovici, Oblak, Paunovici, Acimovici, Popivoda, Bajevici, Geaici.
Arbitru : A. Coerezza (Argentina).

● **Malmö,** 29 : SUEDIA — DANEMARCA 2—0 (2—0) A.

● **Sao Paulo,** 29 : U.R.S.S. — URUGUAY 1—0 (0—0) C.I.
A marcat : Oniscenko.
U.R.S.S. : Tkacenko — S. Kuznețov, Malighin, Sesternev, Juravlev, Vasenin, Semenov, V. Kuznețov, Eliseev, Kopi, Oniscenko.
Uruguay : Carrasco — Blanco, Baudillo, Jauregui, Masnik, Pavoni, Castillo, Maneiro, Jimenez, Esparrago (Villalba), Lattuada.
Arbitru : A. Klein (Israel).

● **Rio de Janeiro,** 29 : PORTUGALIA — ARGENTINA 3—1 (2—1) C.I.
Au marcat : Adolfo, Eusebio, Diniz (P), Brindisi (A). 35 000 spectatori.
Portugalia : Jose Henrique — Jacinto, Humberto, Messias, Adolfo, Graça, Toni, Perez, Jordao, Eusebio, Diniz (Matine).
Argentina : Santoro — Wolff, Lopez, Bargas, Heredia, Brindisi, Semenewicz, Pastoriza, Bianchi, Fischer, Mas (Mastrangelo).
Arbitru : E. K. Walker (Anglia).

IULIE

● **Sao Paulo,** 2 : BRAZILIA — IUGOSLAVIA 3—0 (2—0) C.I.
Au marcat : Levinha — 2, Jairzinho. 75.000 spectatori.
Brazilia : Leao — Ze Maria, Brito, Vantuir, Marco Antonio, Clodoaldo, Gerson, Levinha, Jairzinho, Tostao, Rivelino.
Iugoslavia : Marici — Krivokuca, Katalinski, Stepanovici (Paulovici), Boskovici, Jerkovici, Oblak, Acimovici (Santraci), Popivoda, Bajevici, Geaici.
Arbitru : O. Dahlberg (Suedia).

● **Porto Alegre,** 2 : SCOȚIA — CEHOSLOVACIA 0—0 C.I.
Scoția : Clarke — Hansen, Colhoun, Buchan, Donnachie, Bremner, Hartford, Graham, Morgan, Denis Law, Macari.
Cehoslovacia : Viktor — Dobias, Zlocha, Hagara, Pivarnik, Medvid, Pollak, Kuna, Stratil, Adamec, Kabat.
Arbitru : A. Marques (Brazilia).

● **Rio de Janeiro,** 2 : URUGUAY — PORTUGALIA 1—1 (1—1) C.I.
Au marcat : Lattuada (U), Graça (P). 50.000 spectatori.
Uruguay : Carrasco — Ubinas, Jauregui, Masnik, Pavoni, Castillo, Maneira (Cardaccio), Esparrago, Lattuada, Villalba, Morena (Corbo).
Portugalia : Jose Henrique — Artur, Humberto, Messias, Adolfo, Toni, Graça, Perez, Jordao, Eusebio, Diniz (Nene).
Arbitru : R. Scheurer (Elveția).

● **Kumasi,** 2 : GHANA — DAHOMEY 5—1 (2—0) p. C.M.

● **Belo Horizonte,** 2 : ARGENTINA — U.R.S.S. 1—0 (1—0) C.I.
A marcat : Pastorizza.
Argentina : Santoro — Wolff, Plazza, Bargas, Heredia, Raymondo (Brindisi), Semenewicz, Pastorizza, Mastrangelo, Fischer, Mas.

BARGAS (Argentina)

U.R.S.S. : Tkacenko — S. Kuznețov, Juravlev, Malghin, Lovcev, V. Kuznețov, Vasenin, Kuskov, Semenov (Asatiani), Eliseev, Oniscenko.
Arbitru : A. Gonzales (Mexic).

● **Reykjawik,** 4 : ISLANDA — DANEMARCA 2—5 (2—2) A

● **Rio de Janeiro,** 5 : BRAZILIA — SCOȚIA 1—0 (0—0) C.I.
A marcat : Jairzinho. 80.000 spectatori.
Brazilia : Leao — Ze Maria, Brito, Vantuir, Marco Antonio, Clodoaldo, Gerson, Rivelino, Jairzinho, Levinha (Dario), Tostao.
Scoția : Clarke — Forsyth, Colhoun, Buchan, Donachie, Hartford, Bremner, Graham, Morgan, Denis Law, Macari.
Arbitru : A. Klein (Israel).

● **Sao Paulo,** 6 : IUGOSLAVIA — CEHOSLOVACIA 2—1 (1—0) C.I.
Au marcat : Bajevici, Geaici (I), Pollak (C).
Iugoslavia : Marici — Boskovici, Katalinski, Paulovici, Stepanovici, Jerkovici, Oblak, Acimovici, Popivoda, Bajevici, Geaici.
Cehoslovacia : Viktor — Dobias, Zlocha, Hagara, Pivarnik, Medvid, Pollak, Tomanek, Kuna, Adamec, Kabat.
Arbitru : A. Marques (Brazilia).

● **Belo Horizonte,** 6 : PORTUGALIA — U.R.S.S. 1—0 (0—0) C.I.
A marcat : Jordao.
Portugalia : Jose Henrique — Artur, Humberto, Messias, Adolfo Toni, Graca, Perez, Jordao, Eusebio, Artur Jorge, Diniz.
U.R.S.S. : Tkacenko — S. Kuznețov, Malighin, Juravlev, Lovcev, V. Kuznețov, Kuskov, Vasenin, Semenov, Bișevet, Oniscenko.
Arbitru : K. Tschencher (R.F.G.).

● **Porto Alegre,** 6 : ARGENTINA — URUGUAY 1—0 (0—0) C.I.
A marcat : Mas. 6.000 spectatori.
Argentina : Santoro — Wolff, Dominichi, Plazza, Heredia, Raymondo, Semenewicz, Pastoriza, Mastrangelo, Fischer (Avallay), Mas.
Uruguay : Carrasco — Ubinas, Jauregui, Masnik, Pavoni, Castillo, Cardaccio, Lattuada, Bertucci, Morena, Villalba.
Arbitru : E. K. Walker (Anglia).

● **Rio de Janeiro,** 9 : IUGOSLAVIA — ARGENTINA 4—2 (2—0) C.I.
Au marcat : Bajevici — 2, Katalinski, Geaici (I), Brindisi (A).
Iugoslavia : Marici — Boskovici, Katalinski, Paunovici, Stepanovici, Paulovici, Jerkovici, Acimovici, Petrovici, Bajevici, Geaici.
Argentina : Santoro — Dominichi, Plazza, Bargas, Heredia (Diaz), Semenewicz, Pastorizza, Raymondo (Brindisi), Mastrangelo, Avallay.
Arbitru : P. Schiller (Austria).

● **Rio de Janeiro,** 9 : BRAZILIA — PORTUGALIA 1—0 (0—0) C.I.
A marcat : Jairzinho. 150.000 spectatori.
Brazilia : Leao — Ze Maria, Brito, Vantuir, Marco Antonio (Rodrigues), Clodoaldo, Gerson, Rivelino, Jairzinho, Tostao, Levinha (Dario).

LEVINHA (Brazilia)

Portugalia : Jose Henrique — Artur, Humberto, Messias, Adolfo Toni, Perez, Graça, Jordao, Artur Jorge, Eusebio, Diniz.
Arbitru : A. Klein (Israel).

● **Kuala Lumpur,** 12 : MALAEZIA — SHRI LANKA 4—1 (0—0) T.M.

● **Kuala Lumpur,** 12 : JAPONIA — CAMBODGIA 4—1 (0—0) T.M.

● **Kuala Lumpur,** 13 : INDONEZIA — SINGAPORE 0—0 T.M.

● **Kuala Lumpur,** 13 : COREEA DE SUD — MALAEZIA 3—1 (1—0) T.M.

● **Kuala Lumpur,** 14 : CAMBODGIA — BIRMANIA 2—1 (2—1) T.M.

● **Kuala Lumpur,** 14 : MALAEZIA — FILIPINE 1—0 (0—0) T.M.

● **Kuala Lumpur,** 15 : TAILANDA — SINGAPORE 2—0 (0—0) T.M.

● **Kuala Lumpur,** 15 : COREEA DE SUD — HONG KONK 0—0 T.M.

● **Kuala Lumpur,** 16 : CAMBODGIA — FILIPINE 2—2 (1—1) T.M.

● **Kuala Lumpur,** 16 : MALAEZIA — BIRMANIA 4—0 (2—0) T.M.

● **Ipoh,** 16 : JAPONIA — SHRI LANKA 5—0 (2—0) T.M.

● **Ipoh,** 16 : MALAEZIA — INDONEZIA 2—1 (2—1) T.M.

● **Vasa (Finlanda),** 16 : FINLANDA — U.R.S.S. 1—1 (0—1) A.
Au marcat : Blohin (U.R.S.S.), Paatelainen (F).
Finlanda : Nevantera — Kosonen, Rajantie, Ranta, Makinen, Heikila, Litmanen, Suomalainen, Nuoranen, Suhonen (Paatelainen), M. Toivola.
U.R.S.S. : Bannikov — Matvienko, Fomenko, Hurțilava, Dzodzuașvili, Kolotov, Dolmatov, Muntean, Blohin, Nodea, Guțaev.
Arbitru : R. Nëhus (Norvegia).

● **Kuala Lumpur,** 17 : HONG KONG — SINGAPORE 4—1 (2—1) T.M.

● **Kuala Lumpur,** 17 : COREEA DE SUD — TAILANDA 2—0 (0—0) T.M.

● **Kuala Lumpur,** 18 : JAPONIA — FILIPINE 5—1 (3—0) T.M.

● **Kuala Lumpur,** 18 : BIRMANIA — SHRI LANKA 5—2 (2—0) T.M.

● **Ipoh,** 19 : MALAEZIA — CAMBODGIA 6—1 (4—0) T.M.

● **Kuala Lumpur,** 19 : MALAEZIA — HONG KONK 4—1 (1—0) T.M.

ABREVIERI : **C. I.** = Cupa Independenței ; **A** = meci amical ; **C. E.** = Turneul final al Campionatul Europei ; **T. I.** = Turneu internațional ; **p. C, M.** = preliminariile campionatului mondial ; **T. M.** = Turneul Merdeka ; **T. f. O.** = Turneul final olimpic.

Documentar realizat de
Mircea TUDORAN

extern MAGAZIN extern

„AUTORUL" MECIULUI AJAX-BAYERN

Iată-l pe cel care, cu mîna lui, i-a fixat ca adversar Rapidului pe Leeds United și care a transformat o posibilă finală într-un... sfert de finală, Ajax-Bayern, echipele de prim plan la ora actuală în fotbalul internațional : **Jurgen Grabowski,** jucătorul clubului Eintracht Frankfurt pe Main, în... exercițiul funcțiunii. El extrage un nou bilețel din urnă și-l predă lui **Franchi,** vicepreședinte U.E.F.A., care a prezidat ședința.

O FAMILIE CICLISTĂ...

Iată-l pe un fost as al fotbalului, devenit o personalitate a sa, pe **Gianpiero Boniperti** – președintele lui Juventus și ex-internațional de marcă al fotbalului peninsular – în postura de ciclist, alături de cei trei copii ai săi. Să notăm că nici unul dintre cei doi băieți (primii din dreapta) nu vrea să devină fotbalist, în schimb fetița lui Boniperti ține morțiș să devină și ea internațională, ca și tatăl ei.

BOLIDUL...

Aceste reluări, din viteză, cu capul sînt spaima portarilor. Rareori intervențiile lor pot bloca mingile trimise din plonjoane ca acesta, efectuat de **Mc Creadie** (Chelsea). Mai cu seamă cînd și fundașul, în cazul nostru **Tudor (Newcastle),** e un simplu spectator...

CEI MAI... NEINSPIRAȚI JUCĂTORI

S-au făcut anchete pentru a se stabili cine este cel mai rapid jucător, cel mai rezistent, cel mai eficace și chiar cel mai frumos. Dar la o anchetă pe tema cine poate fi considerat cel mai neinspirat jucător nu s-a gîndit nimeni. Dacă s-ar face vreodată, doi jucători — ambii englezi — nu vor lipsi dintre cei citați. **Tavish** (Manchester City) a reușit „marea performanță" de a înscrie cîte un gol în propria poartă în cinci meciuri consecutive! **Maloy** (Cardiff City) a fost „capabil" de un alt „record": trei autogoluri într-o singură partidă !

Alegeți dv. pe cel mai neinspirat...

CRIZĂ ÎN FOTBALUL BRAZILIAN ?

Cel puțin așa susține deputatul **Ethie Jorge Couri,** fostul președinte al clubului F.C. Santos. El a și trecut la o acțiune pentru găsirea de soluții care să scoată fotbalul brazilian din ceea ce el numește **„o foarte serioasă stare de criză".** Couri a lansat în acest scop ideea unei reuniuni a conducătorilor principalelor cluburi braziliene. După cum transmite corespondentul ziarului STADIO din Bologna, deputatul Couri crede că această criză se datorește modului de organizare a concursului de pronosticuri și supra-evaluării fotbaliștilor brazilieni.

UN NOU TALENT ÎN FOTBALUL POLONEZ

După opinia specialiștilor polonezi, **Andrzej Szarmach** este unul din cei mai talentați tineri jucători care s-a impus în 1972, fiind considerat ca o veritabilă speranță. Szarmach are 19 ani și joacă atacant la Gornik Zabrze. Prin calitățile sale atletice și fotbalistice, el este comparat cu **Günter Netzer.** Ca și jucătorul vest-german, Szarmach este înalt (1,80 m), blond, luptă în același ritm susținut din primul pînă în ultimul minut, șutează extrem de puternic, are o excelentă viziune a jocului și știe să rezolve cît mai bine situațiile create.

BAJEVICI — GOLGETERUL ANULUI

Internaționalul iugoslav **Bajevici** (Velej Mostar) a înscris anul trecut cele mai multe goluri în partidele inter-țări : 15 în cele 12 meciuri susținute de Iugoslavia. Pe locul al doilea s-a situat inepuizabilul **Gerd Müller** cu 12 goluri în 7 jocuri (medie mai bună : 1,7) ; pe locul 3 : bulgarul **Bonev** cu 8, urmat de suedezul **Edström** cu 7 și polonezul **Deyna** cu 6.

TENTAȚIE FĂRĂ EFECT

Dave Sexton, managerul clubului Chelsea din Londra și-a cumpărat un superb trench-coat, croit după ultima modă. Adunîndu-și jucătorii el le-a spus :

— Vedeți acest trench ? El nu este pentru mine, ci va reveni aceluia care va marca două goluri într-un singur meci !".

Văzînd însă că dintre jucători, singurul pe care nu l-a entuziasmat promisiunea sa este portarul **Philipps. Sexton** și-a reparat imediat greșeala spunîndu-i:

— Ar putea deveni și al tău dacă ai apăra două penalty-uri...

Mirajul trench-ului însă, n-a avut nici pînă azi efect. Continuă să-l poarte **Sexton.**

UNUL URCĂ, ALTUL COBOARĂ...

Două imagini extrem de expresive, dar diametral opuse ca sentimente exprimate de ele, fixate pe peliculă la sfîrșitul meciului încheiat cu prima mare surpriză a anului : Italia – Turcia 0-0.

SUS, antrenorul turc **Ozari** gustă din plin din triumful echipei sale. Este purtat pe umeri de jucătorii săi, copleșiți de bucurie.

JOS, antrenorul „squadrei azzurra", **Valcareggi** — imagine a înfrîngerii, coboară treptele tunelului care duce la vestiare. Atitudinea lui arată cît de mult l-a impovărat această nereușită a echipei selecționate de el.

MOZAIC

● **Cunoscutul antrenor cehoslovac Rudolf Vytlacil revine la Praga. El va prelua conducerea tehnică a primei formații a clubului Slavia.**

● **Bremner, unul dintre cei mai celebri titulari ai lui Leeds, viitor adversar al rapidiștilor în Cupa cupelor, a ajuns la 600 de meciuri jucate sub tricoul acestei formații. El privește cu optimism sezonul în curs, adică mai cu seamă atacarea titlului. „Acum nu vom mai fi obosiți, declară el. Pentru că am jucat, de regulă, cîte un meci pe săptămînă, nu 2—3 ca în trecutele sezoane. Este, cum s-ar zice, o plimbare pentru noi...".**

● **Sadek, internaționalul polonez transferat la Sparta Rotterdam, a jucat a doua zi după sosirea în Olanda și a făcut un meci excelent. Interesant e faptul că Sadek nu mai apăruse pe teren de două luni, adică de la terminarea primei părți a campionatului polonez.**

● **George Best în Canada ? Așa se pare. După ultimele știri transmise de agențiile de presă. Un organizator de turnee de fotbal de sală i-a făcut o tentantă propunere năbădăiosului jucător de la Manchester United și acesta a acceptat-o. Dacă... nu va avea o nouă idee, urmează ca Best să sosească astăzi la Montreal și să joace poimîine.**

● **Ajax pregătește un meci jubileu pentru Swart, vechiul său jucător care și-a anunțat retragerea. Swart a jucat 17 sezoane cu clubul din Amsterdam și a participat la 50 de meciuri în cupele continentale !**

● **Nobby Stiles a reapărut pe primul plan. El a făcut meciuri excelente cu actuala sa echipă, Middlesborough din liga a II-a, în Cupa ligii, Tottenham avînd nevoie de trei întîlniri spre a o elimina.**

● **În prezent, în fotbalul francez activează nu mai puțin de 30 de fotbaliști sud-americani. Cei mai mulți provin din Argentina: 19 ! Infuzie serioasă, efecte mici...**

● **Joao Havelange a fost reales, pe trei ani, în funcția de președinte al Confederației braziliene de sport, funcție pe care o deține din 1958. Un adevărat record.**

CU OCHII LA MINGE ȘI MÎNA PE... TRICOU !

Internaționalul **Agroppi,** mijlocașul echipei Torino (în tricou alb cu nr. 6), surprins într-o ipostază puțin obișnuită la un fotbalist : cu ochii și un picior este îndreptat în direcția lui Savoldi (Bologna), al cărui șut la poartă încearcă să-l împiedice, dar cu mîna l-a agățat pe Gregori, de tricou, adversarul său direct în această fază !

FOTBAL
REDACȚIA ȘI ADMINISTRAȚIA
str. V. Conta nr. 16, etajul V, București, sectorul I, telefoane 11.10.05 (centrală) 12.95.96

Prezentarea artistică : Liviu BOBOCEA
Prezentarea grafică : Traian ONICEL

1973: DEBUT FURTUNOS ÎN PRELIMINARIILE C. M.

TREI MECIURI, TREI MARI SURPRIZE!

Nu e prea devreme pentru a afirma că preliminariile C.M. 1974 — ne referim în cele ce urmează doar la întrecerile din unele serii europene — nu vor rămîne cu nimic mai prejos de precedentele, ca spectaculos și neprevăzut, ca sacrificare pe „altarul surprizei" a unor mari și străluciți și celebri favoriți. O să ne justificăm opinia imediat.

Iată, să luăm cele trei prime scoruri ale anului 1973. Toate sînt mari surprize. Dar să vi le reamintim : la 13 ianuarie, selecționata Turciei deschide suita „marilor loviturl" ale anului, ținînd în șah echipa Italiei pe cel mai aprins din stadioanele peninsulei, San Paolo din Napoli ; patru zile mai tîrziu, într-o dispută plină de dramatism și de neprevăzut, selecționata spaniolă învinge pe aceea a Greciei în fața unor tribune arhipline, dar mute, tribunele de la Karaiskakis; în sfîrșit, săptămîna trecută, Wembleyul a trăit și el o dramă. Și mai bătrînii și mai tinerii aleși ai lui Ramsey n-au avut forța să învingă pe socotiții abandonați din cursă, jucătorii din Țara Galilor, cei învinși în noiembrie, anul trecut, pe propriul teren; un egal care deschide selecționatei Poloniei — a treia componentă a grupei — o încăpătoare ușă de intrare spre turneul final din R.F. a Germaniei, spre stadioane unde nu de mult a realizat cea mai frumoasă performanță a vieții ei.

Trei rezultate care au dat, din start, anului în care am intrat toate atuurile unui sezon de preliminarii de înaltă atracție și — în consecință — de succes. Ele au reconsiderat și doi dintre selecționerii pe jumătate scoși din fotoliile lor de meciurile anului 1972. Unul se numește **Ladislau Kubala**, ieșit foarte „șifonat", ca autoritate și prestigiu, după acel egal oferit mai mult de șansă decît smuls de echipa sa, în partida cu Iugoslavia de la Las Palmas. Spiritele erau cu atît mai agitate cu cît, cunoscutul fost internațional obținuse din partea federației spaniole o lungă perioadă de antrenamente comune, spre necazul cluburilor... care i-au transformat 2—2-ul din fața unsprezecelui iugoslav într-o mare nenorocire și cereau „capul" lui Kubala. A venit însă acel **3—2** de la Atena, cu un **Claramunt** marcînd un gol de o rară inspirație, și cu acest **Valdez** jucînd la Atena de o manieră pe care n-a arătat-o acasă, la Las Palmas. Al doilea fericit al începutului de an e confratele nostru **Ozan Coskun**, selecționerul reprezentativei Turciei ; el a cîștigat un meci, la fel de important, decisiv în orice caz pentru victoria care a urmat, înaintea fluierului arbitrului pe stadionul din Napoli : a rezistat cu încăpățînarea unei veritabile presiuni psihice dirijată de **Didi**, actualmente antrenor la **Fenerbahce** și care a însoțit selecționata în Italia, cerînd ca tactica reprezentativei să fie total schimbată prin introducerea centrului atacant **Ozman**. Ideea lui **Ozani**, de a bloca mecanismul „squadrei azzurra" la mijlocul terenului, a reușit de minune și rezultatul îl subliniază cu luciditate cunoscutul comentator din Milano, **Berbenni**, care apreciază, printre altele, că... **„apărarea selecționatei Turciei s-a organizat așa de bine încît rare au apărut momentele de panică în mijlocul ei"**. În sfîrșit, omul nr. 3 care începe fericit anul e selecționerul galez **Bowen**, care observă însă cu mult umor

Așa arăta Ramsey, în noiembrie, anul trecut, după victoria de la Cardiff. Acum...

și simplitate, după egalul de pe Wembley ; **„...chiar dacă pierdeam nu mă pîndea nici un pericol. Locul meu nu e invidiat și nici vinat de nimeni. Și-apoi, ne-ar fi învins Anglia. Ei, dar nu e rău deloc ce s-a întîmplat. O fărîmă de speranță ne-a ieșit și nouă în cale, acum..."**.

Le-am făcut o vizită, pe hîrtie, celor trei fericiți ai începutului de an. Dar „victimele" lor ? Irlandezul **Billy Bingham**, directorul tehnic al selecționatei Greciei, se află — din seara înfrîngerii de pe **Karaiskakis** — sub focurile criticii presei. Cei 11 jucători prezentați de **Bingham** au apărut ca **„...o echipă fără busolă, întrecută la toate capitolele de adversarul său"**, cam așa e cotată comportarea reprezentativei în capitala **Greciei** și înțelegem cît de șubredă a devenit poziția antrenorului irlandez. Nici **Valcareggi**, lucru ușor de prevăzut, nu străbate zile prea liniștite. Ca în orice asemenea situație, unsprezecelui care a jucat i se găsesc o mie de defecte. Aceleași ore agitate, pline de reproșurile presei și chiar ale confraților întru meserie, le petrece și **Alf Ramsey**. Intervenția categorică a lui **Bobby Moore**, care a jucat cu ocazia egalului de pe Wembley al 99-lea meci în reprezentativă, n-a fost de natură să liniștească spiritele. **„Foarte bine**, a declarat căpitanul reprezentativei. **Să plece Alf Ramsey, cel care a făcut atîta pentru fotbalul englez. Abia după dispariția lui din fruntea selecționatei ne vom da seama cît a reprezentat"**.

Cam așa a debutat în Europa anul decisiv al preliminariilor pentru Weltmeistreschaft. N-a ținut să devină domol, cadorisindu-ne cu o perioadă de acomodare. Nu. A pornit-o cu marile surprize chiar de la naștere. 1973, ce ne mai rezervi pe stadioanele de pe acum înfierbîntate de lupta pentru cele 14 locuri ale festivalului fotbalistic münchenez ?

Eftimie IONESCU

NOU REGIM DE TRANSFERĂRI ÎN FOTBALUL SOVIETIC

După cum anunță cîteva ziare sportive de peste hotare, federația sovietică de fotbal a luat, după hotărîrea de a suprima meciurile nule din campionat, o altă măsură interesantă, de data aceasta privind regimul transferărilor. Scopul acestei noi măsuri este să favorizeze dezvoltarea fotbalului de performanță.

În principal, noua reglementare stipulează: **● nu vor fi aprobate decît transferări de jos în sus ● un lub din prima divizie nu poate transfera în cursul unui sezon decît maximum trei jucători ● o echipă din divizia secundă nu poate cere transferarea decît a jucătorilor din orașul, regiunea sau republica respectivă ● nu au drept la transferare: jucătorii sancționați de federație (pînă la efectuarea sancțiunii ;) jucătorii sancționați de cluburi pentru abateri de la viața sportivă ; jucătorii care nu se conformează dispozițiilor noului regulament.**

Cu acest nou regim de transferări se speră ca prin menținerea jucătorilor valoroși în eșaloanele fotbalului de performanță se va realiza o creștere a nivelului tehnic al campionatului și se va asigura o bază bună reprezentativei sovietice.

NUMAI OPT JOCURI ÎN AFRICA ȘI EUROPA PENTRU BRAZILIENI

Federațiile din Franța și Elveția au renunțat să mai joace cu Brazilia în cadrul turneului acesteia din iunie a.c., astfel că în programul „expediției" au rămas numai opt meciuri și anume, cu Maroc la 3 iunie, cu Tunisia la 6 iunie, cu Italia la 9 iunie, cu Austria la 13 iunie, cu R.F.G. la 16 iunie cu U.R.S.S. la 21 iunie, cu Suedia la 25 iunie și cu Scoția la 30 iunie. Cercurile oficiale braziliene nu regretă reducerea la opt a numărului de meciuri, deși anularea jocului cu Franța înseamnă 50.000 dolari mai puțin (cel cu Elveția urma să se dispute în scop filantropic), și Confederația braziliană de sport contează mult pe beneficiul acestui turneu deoarece organizarea Mini-Cupei Mondiale s-a soldat cu deficit.

Dacă regretă însă, ceva este faptul că n-a reușit să perfecteze un meci cu Anglia. Britanicii au declinat oferta pe motiv că nu au date disponibile.

În general, turneului din iunie nu i se acordă o mare semnificație, nu este considerat ca pregătitor pentru C.M., pentru că nu poate fi vorba de pregătire cu adversari ca Maroc sau Tunisia. Aici sînt apreciate ca foarte dificile partidele cu Italia și R.F.G.

În ce privește turneul din acest an, lotul reprezentativ n-a fost încă alcătuit. Motivul? L-a spus Antonio de Passo, din comisia tehnică: „Nu are rost să alegi în ianuarie jucătorii care vor trebui să joace în iunie". Totuși, presa de aici face multe speculații pe tema lotului selecționatei. Dar, după cum spunea chiar Antonio de Passo, numele care circulă nu fac deocamdată obiectul selecției. După Passo ar intra în discuție Zé Maria, Luis Perreira, Jairzinho, Rivelino, Tostao, Paulo Cesar, portarul Wendel (nume nou), la care s-ar alătura Carlos Alberto, Alfredo, Clodoaldo, Leivinha, Marinho, Edu etc

Lista jucătorilor din lot va fi dată publicității abia la 16 mai, iar la 21 mai ei vor fi cantonați la Rio, unde se vor pregăti pînă la 29 mai, ziua îmbarcării pentru Africa și Europa.

Planul de lucru pentru 1974 a fost alcătuit: din februarie pînă la 18 mai lotul se va antrena și va susține jocuri în Brazilia; la 19 sau 20 mai el va pleca în Europa și va susține trei meciuri amicale, dintre care unul cu Elveția la 27 mai; lotul se va stabili la Frankfurt pe Main între 6 și 19 iunie, după care urmează să plece la Gelsenkirchen.

PEDRO VILLA

Ianuarie, Sao Paulo

GRUPELE CUPEI CAMPIONILOR SUD-AMERICANI

În timp ce pe continentul nostru Cupa campionilor se apropie de ultimul său act, care va desemna pe cîștigătoarea trofeului și — în același timp — formația care va disputa Cupa intercontinentală, în America de Sud abia încep preparativele pentru ediția 1973 a „Cupei Libertadores" sau, prescurtat, „AMSUD". Proiectul componenței celor cinci grupe de cîte patru echipe (cu jocuri tur-retur) din prima rundă este gata pe biroul conducerii Confederației Sud-americane de fotbal, dar se pare că va comporta discuții și chiar modificări, date fiind cîteva litigii aflate în curs. Iată însă, cum se prezintă componența grupelor în fază inițială:

Grupa 1 : San Lorenzo de Almagro și River Plata Buenos Aires *(Argentina)*, Wilsterman și Oriente Petroliero Cocharamba *(Bolivia)*. Ultima însă, se află în litigiu cu Petroliero Santa Cruz, în urma meciului dintre ele, decisiv pentru locul doi în campionat (în Cupă iau parte primele două clasate).

Grupa 2 : Palmeiras și Botafogo Rio de Janerio *(Brazilia)*, Nacional și Penarol Motevideo *(Uruguay)*.

Grupa 3 : Colo Colo și Universidad Catolica Santiago *(Chile)*, Emelec Guayaquil, Barcelona Guayaquil sau Deportivo Quito *(Ecuador.)*

Grupa 4 : Millionarios Bogota, Deportivo Cali sau Atletico Junior *(Columbia)*, Deportivo Italia și Deportivo Galicia *(Venezuela)*. Reprezentantele Columbiei sînt incerte. În această țară sînt două ... federații care revendică dreptul de a conduce. Una a înscris pe cele două echipe de mai sus, cărora însă cealaltă le contestă dreptul pe motiv că ultimul campionat nu a fost oficial. Urmează să decidă Confederația Sud-americană, de altfel ca și în celelalte cazuri litigioase.

Grupa 5 : Cerro Porteno și Olimpia Assuncion *(Paraguay)*, Sporting Cristal, Alianza Lima sau Universitario Lima *(Peru)*.

Independiente Buenos Aires, deținătoarea „Cupei AMSUD", va intra în runda a doua a competiției, în care vor juca echipele cîștigătoare ale celor cinci grupe. Vor fi formate două serii semifinale, iar învingătoarele vor disputa finala.

● **ZAGALO PREGĂTEȘTE C.M. 1974.** Directorul tehnic al echipei-campioană a lumii — **Mario Lobo Zagalo** — a vizitat cu puțin timp în urmă R.F. a Germaniei și Anglia. El a avut ca principal scop al călătoriei stabilirea tuturor amănuntelor privind cazarea, alimentația și programul echipei Braziliei pentru turneul final al C.M. 1974. Împreună cu un reprezentant al comisiei de organizare și asistat de medicul național brazilian, Zagalo a ales hotelul unde va locui echipa pe care o conduce și a definitivat meniurile și programul activităților extra-fotbalistice pe perioada competiției supreme. Din **R.F. a Germaniei**, Zagalo a plecat la Londra unde a urmărit — ca invitat al lui Alf Ramsey — partida Anglia — Țara Galilor. Presa subliniază, că, în ciuda semi-eșecului înregistrat de celebrul selecționer englez, Ramsey a rămas tot timpul alături de invitatul său. Chiar după joc, el a cinat împreună cu Zagalo. Se apreciază că acesta ar fi primul act, dintr-o mai largă acțiune de reconciliere, între brazilieni și englezi, date fiind raporturile destul de încordate dintre cercurile fotbalistice după C.M. 1966 și 1970. Ramsey va vizita, la rîndul lui, Brazilia ca invitat al lui Zagalo.

DIN FOTBALUL INTERNAȚIONAL

● **CONTINUĂ CRIZA DE SPECTATORI ÎN R.F. A GERMANIEI.** Media plătitorilor la meciurile din prima ligă a campionatului vest-german scade mai departe. În ultimele două luni ea s-a ridicat la numai 16 000, cu 4 000 sub media precedentelor două luni. Criza financiară pe care o străbat cluburile devine tot mai gravă. Acestea au solicitat ajutoare federației, dar nu se știe dacă forul din Frankfurt are posibilitatea să le acorde.

● **TURNEUL ITALO-ENGLEZ.** Au fost desemnate echipele care vor participa la tradiționalul turneu italo-englez de la sfîrșit de sezon. Iată 14 dintre cele 16 formații desemnate de federațiile din **Roma și Londra : Atalanta, Bologna, Fiorentina, Lanerossi Vicenza, Lazio, Roma, Torino, Verona** (Italia), **Manchester United, Chelsea, Crystal Palace, Birmingham, Newcastle, Sheffield** (liga I) și încă două formații din liga a doua care vor fi alese din lista de... 16 aspirante la cele două locuri.

CAMPIONATE NAȚIONALE

ANGLIA

Arsenal — Newcastle 2—2, Leeds United — Stoke City 1—0, Crystal Palace — Tottenham 0—0, Derby — West Bromwich 2—0, Everton — Leicester 0—1, Ipswich — Southampton 2—2, Manchester City — Birmingham 1—0, Sheffield United — Norwich 2—0, West Ham United — Chelsea 3—1, Wolverhampton — Liverpool 2—1.

1.	**LIVERPOOL**	28 52—19	41
2.	**Arsenal**	29 40—27	40
3.	**Leeds United**	27 50—27	39
4.	**Ipswich Town**	28 39—28	36
5.	**Derby County**	28 36—38	32
6.	**Newcastle**	28 46—37	31
7.	**West Ham United**	28 48—39	29
8.	**Southampton**	28 29—30	29
9.	**Wolverhampton**	26 39—37	28
10.	**Tottenham Hotspur**	27 34—31	27
11.	**Coventry City**	27 29—30	27
12.	**Manchester City**	27 37—38	27
13.	**Chelsea**	27 35—35	26
14.	**Everton**	27 28—26	25
15.	**Sheffield United**	27 29—39	24
16.	**Leicester**	28 32—40	23
17.	**Norwich City**	28 25—42	23
18.	**Stoke City**	27 38—41	20
19.	**Crystal Palace**	26 25—34	19
20.	**West Bromwich**	26 24—37	19
21.	**Birmingham**	27 31—44	19
22.	**Manchester United**	27 26—44	19

ITALIA

Atalanta — Cagliari 0—0, Fiorentina — Sampdoria 2—0, Internazionale — Lazio 1—1, Juventus — Bologna 2—0, Lanerossi — Torino 1—0, Palermo — Milan 0—1, Roma — Verona 0—1, Ternana — Napoli 0—0.

1.	**A. C. MILAN**	16 34—16	
2.	**Juventus**	16 23— 9	
3.	**Inter**	15 20— 7	22
4.	**Lazio**	16 20—10	22
5.	**Fiorentina**	16 21—16	19
6.	**A. S. Roma**	16 18—16	15
7.	**U.S. Cagliari**	16 13—13	15
8.	**A. S. Torino**	16 14—12	14
9.	**Verona**	16 14—16	14
10.	**Bologna**	16 12—17	14
11.	**Atalanta**	16 8—16	14
12.	**Napoli**	16 8—12	13
13.	**Ternana**	16 11—20	12
14.	**Sampdoria**	16 7—15	11
15.	**Palermo**	16 6—19	11
16.	**Lanerossi**	15 5—16	10

BELGIA

Racing White — Crossing Schaerbeek 3—0 ; Berchem — F. C. Diest 2—1 ; F. C. Liège — Beerschot 1—0 ; Beeringen — F. C. Malines 1—2 ; Anderlecht — S. K. Lierse 0—0 ; Antwerp — F. C. Bruges 0—1; St. Trond — Standard Liège 1—1 ; Cercle Bruges — Union St. Gilloise 3—0.

1.	**F. C. BRUGES**	18 34—14	28
2.	**Racing White**	18 25— 7	24
3.	**Standard Liège**	18 22—11	24
4.	**S. C. Anderlecht**	18 28—19	22
5.	**F. C. Malines**	18 26—19	22
6.	**Beerschot**	18 24—19	21
7.	**S. K. Lierse**	18 25—26	21
8.	**Cercle Bruges**	18 22—21	19
9.	**Berchem Sport**	18 16—15	18
10.	**F. C. Antwerp**	18 22—21	17
11.	**F. C. Liège**	18 15—18	17
12.	**F. C. Beringen**	18 16—24	15
13.	**St. Trond V.V.**	18 12—23	12
14.	**Union St. Gilloise**	18 8—23	11
15.	**Crossing Schaerbeck**	18 9—25	9
16.	**F. C. Diest**	18 13—34	8

R. F. a GERMANIEI

Werder Bremen — Bayern München 1—0, V.f.B. Stuttgart — M.S.V. Duisburg 3—4, Eintracht Braunschweig — Kickers Offenbach 2—2, Schalke 04 — F. C. Kaiserslautern 2—2, Rot Weiss Oberhausen — F. C. Köln 2—2, Borussia Mönchengladbach — S. V. Hamburger 6—1. Celelalte partide au fost amînate.

1.	**BAYERN MÜNCHEN**	19 50—18	29
2.	**Fortuna Düsseldorf**	18 43—26	27
3.	**F. C. Köln**	19 40—27	24
4.	**M.S.V. Duisburg**	19 32—22	23
5.	**Wuppertaler S.V.**	19 31—17	22
6.	**V.f.B. Stuttgart**	19 40—35	21
7.	**Kickers Offenbach**	19 35—34	21
8.	**Borussia M.-gladbach**	18 28—27	19
9.	**F. C. Kaiserslautern**	18 28—27	19
10.	**V.f.L. Bochum**	18 26—32	18
11.	**Eintracht Frankfurt**	18 33—30	17
12.	**Hannover 96**	18 27—37	16
13.	**Hertha B.S.C.**	18 26—41	14
14.	**Eintracht Braunschw**	19 17—30	14
15.	**Werder Bremen**	19 18—25	13
16.	**Schalke 04**	18 24—37	12
17.	**Hamburger S.V.**	19 26—40	11
18.	**Rot-Weiss Oberhausen**	19 24—47	11

PORTUGALIA

Boavista — Leixoes 1—1, Beira Mar — Montijo 1—1, Unio Coimbra — Atletico 1—0, Benfica — Sporting 2—1, Barreirense — Guimaraes 1—1, Belenenses — Farense 0—0, Vitoria Setubal — Unio Tomar 1—1, F. C. Porto — C.U.F. 1—1.

1.	**BENFICA**	20 68—10	40
2.	**Belenenses**	20 37—19	30
3.	**Sporting**	20 41—22	24
4.	**Vitoria Setubal**	20 41—17	23
5.	**Boavista**	20 31—34	23
6.	**F. C. Porto**	20 29—18	22
7.	**Guimaraes**	20 29—23	22
8.	**Leixoes**	20 19—25	22
9.	**C.U.F.**	20 24—22	21
10.	**Montijo**	20 18—23	16
11.	**Barreirense**	20 28—45	15
12.	**Farense**	20 17—36	13
13.	**Beira Mar**	20 15—37	13
14.	**Unio Coimbra**	20 15—37	13
15.	**Unio Tomar**	20 19—42	13
16.	**Atletico**	20 22—11	8

PRONOSPORT

Iată pronosticurile revistei noastre la concursul nr. 5 din 4 ianuarie 1973 :

1.	**Bologna—Internazionale**	1x2
2.	**Cagliari—Lanerossi**	1
3.	**Lazio—Fiorentina**	1x
4.	**Milan—Ternana**	1
5.	**Napoli—Atalanta**	1
6.	**Sampdoria—Roma**	1x
7.	**Torino—Palermo**	1
8.	**Verona—Juventus**	2
9.	**Lecco—Arezzo**	1
10.	**Mantova—Novara**	1x
11.	**Perugia—Genoa**	x2
12.	**Brindisi—Bari**	x
13.	**Reggiana—Como**	1

Redacția și administrația : str. Vasile Conta nr. 16, București. Tiparul : I. P. Informația, str. Brezoianu nr. 23—25. București.

PROLETARI DIN TOATE ȚĂRILE, UNIȚI-VĂ!

FOTBAL

REVISTĂ SĂPTĂMÎNALĂ
ANUL VIII
350
MIERCURI
7 FEBRUARIE 1973
12 PAGINI
2 LEI

ÎN PRIMA ESCALĂ A TURNEULUI DE PREGĂTIRE

AZI, LA NÎMES, ÎNTÎLNEȘTE ECHIPA LUI... PÎRCĂLAB

Dumitru : „Ce păcat că eu veneam în timp ce Pîrcălab pleca !"

Pîrcălab : „Cu un mijlocaș ca Dumitru aș fi jucat și astăzi în echipa României"

ANTRENORUL ECHIPEI R.D. GERMANE DESPRE ȘANSELE DE CALIFICARE LA C. M. 1974

● REPORTAJE DE LA PREGĂTIRILE ECHIPELOR RAPID, UNIVERSITATEA CRAIOVA ȘI SPORTUL STUDENȚESC ● LA INTERVIUL SĂPTĂMÎNII: ȘTEFAN COIDUM ● A ÎNCEPUT MECIUL... AJAX—BAYERN ; CONFESIUNI ALE ANTRENORILOR ȘTEFAN COVACI ȘI UDO LATTEK

ÎN VIZITĂ LA DIVIZIONARELE B GLORIA Buzău ȘI METALURGISTUL Cugir

Nu se împrumută acasă.

INTERVIUL SĂPTĂMÎNII

ȘTEFAN COIDUM

„ANTRENAMENTUL NU E ALTCEVA DECÎT EXERSAREA ÎN REGIM INTENSIV A ELEMENTELOR DE JOC"

• VEST-GERMANII JOACĂ ENORM LA ANTRENAMENTE • PASA LUNGĂ, O OBSESIE • ȘCOALA DE LA KÖLN ESTE UN HEIDELBERG FOTBALISTIC • IN FIECARE SÎMBĂTĂ, 11 MINGI ZBOARĂ ÎN TRIBUNE • BECKENBAUER ÎMPARTE ZECI DE AUTOGRAFE CU RĂBDARE DE APOSTOL • ANTRENORII DE ACOLO S-AR SIMȚI ONORAȚI SĂ NE VIZITEZE, LA RÎNDU-LE.

Într-o clasificare absolut neoficială, Ștefan Coidum ar ocupa un loc sigur în grupul antrenorilor noștri de perspectivă certă. Îl recomandă rezultatele (locul IV cu Universitatea Craiova, în 1969—70, locul III ocupat la jumătatea actualului campionat de echipa sa, Jiul Petroșani), îl mai recomandă și dorința sa reală de studiu, de perfecționare, demonstrată de recenta sa reușită la examenul de admitere în I.E.F.S. Este în puterea vîrstei și, la cei 42 de ani ai săi, lasă impresia că mai are încă multe de spus în fotbalul românesc.

În această perioadă precompetițională, alături de Hașoti și Jenei, a fost beneficiarul unei „burse de studii" în Republica Federală a Germaniei : trei săptămîni de documentare în inima unui fotbal de mare randament, de unanimă apreciere pe scara internațională. Echipele supuse observației, Bayern München, Kickers Offenbach și F. C. Köln, toate din prima divizie, au o carte de vizită care nu mai necesită recomandări suplimentare. Contactul acesta cu vîrful piramidei fotbalului european ni s-a părut revelator și găzduirea lui Coidum în această pagină am interpretat-o ca prilejul cel mai oportun de a lega, de fapt, un dialog, între dumneavoastră, stimați cititori, și unul dintre ambasadorii temporari ai fotbalului nostru pe lîngă Beckenbauer și compania.

— Care a fost, practic, activitatea dv. în această călătorie de studii ?

— Am împărțit perioada 11—28 ianuarie în trei părți aproximativ egale, afectate fiecare uneia din cele trei echipe alese pentru observație. Ne-am propus, în limita posibilităților, o viziune complexă, alegînd pe Bayern, fruntașa clasamentului, pe F. C. Köln, o echipă solidă, de mare tradiție, și pe Kickers, promovată anul trecut în Bundesliga. Mixtura aceasta merge mai departe, întrucît am socotit antrenorii celor trei echipe, personalități individualizate, distincte deci, prin vîrstă, temperament și formație. Adică, în ordine, Uddo Lattek, cel mai rutinat, Rudi Schlott, cel mai tînăr și mai îndoctrinat, fiind lector la celebra Școală de la Köln, în fine, Lorant, practician garantat, aureolat de activitatea îndelungată pe gazon, în naționala Ungariei. N-am făcut altceva decît să asistăm la antrenamentele echipelor lor și la cîteva meciuri din campionatul tocmai reluat. Ne-am dus cu hîrtie și creion, cu urechile destupate și ochii larg deschiși.

— Desigur că impresiile sînt bogate și diverse. Nu este nici locul și nici momentul unei expuneri ample și tehniciste a lor. V-am ruga să ne faceți doar o prezentare sintetică, înglobînd și lucrurile comune, a pregătirilor efectuate de fotbaliștii vest-germani.

— Invariabil, fotbalistul din Bundesliga execută următorul ciclu săptămînal : zilnic un antrenament cu durata de 90 de minute, cu excepția zilei de marți sau miercuri cînd se efectuează două ședințe de pregătire. Sîmbătă, în ziua meciului, doar rezervele execută antrenamentul obișnuit, duminică toate lumea este liberă Lipsesc cu desăvîrșire meciurile de verificare de la mijlocul săptămînii, eveniment care la noi ar declanșa crize de pesimism. Manieră de pregătire devenită tabu, „jocul de miercuri sau joi" a devenit în fotbalul nostru un obicei care consumă timp, nervi și bani. Vest-germanii suplinesc ușor necesitatea jocului, întrucît toate antrenamentele cuprind elemente de joc. Aș spune chiar că pregătirea lor de bază constă din exersarea în regim intensiv a diverse elemente de joc. Asamblate, dau meciul propriuzis din sîmbăta care urmează, tratat însă analitic, în funcție de piesele sale componente. Se elimină improvizația, dispar poezia și hazardul, dar ce vreți, e vorba doar de o profesiune pe care toți jucătorii se străduiesc să o deprindă ca niște buni meseriași ! Dau doar un exemplu concret, relatînd o ședință de pregătire a lui Bayern München: jucătorii au venit la trei fără douăzeci, s-au dezechipat și un sfert de oră au executat singuri încălzirea, cu mingea la picior, prin jocuri de 6 contra 2. La trei punct a apărut Lattek, fiecare jucător s-a îndreptat spre el și contrar uzanțelor a întins (primul) mîna antrenorului. Apoi au fost împărțiți în grupe de cîte trei, efectuînd cu multe repetări, următoarele exerciții : pasă la distanța de 30 m ; așezați în linie, cel de la mijloc primește balonul, preia, se întoarce și pasează în direcția opusă, schimbînd apoi imediat locul ; joc 2 contra 1, din nou pase la 30 m ; joc 1 contra 1, din nou pasă la 30 m și, în fine, sfîrșitul ședinței, iarăși prin joc, 2 contra 7. Totul deci cu mingea, în mare viteză, cu intensitate maximă, pe traseul de timp cel mai comprimat : preluare-pasă, preluare-pasă. Cu alte cuvinte, mare angajament fizic în condiții specifice, ce presupune o manevrare perfectă a balonului, o știință clară a pasei și o însușire temeinică a deposedării. Duelurile erau corecte dar fără menajamente, atît de „tari" încît aveam senzația că... se putea aprinde o țigară din întîlnirea a doi coechipieri puși în condiții antagoniste.

— Care sînt criteriile de angajare a unui antrenor la prima divizie ?

— Să fi jucat fotbal și să fi absolvit cursul de doi ani al Școlii de la Köln. La Köln, unde școlarizarea se face contra plată, este, ni s-a spus, un fel de Heidelberg fotbalistic, unde orele de curs rigide sînt puține, dominate în orice caz de discuții adînci profesionale, fie și în jurul unei halbe de bere. Din ciocnirea de opinii, dintr-un schimb franc de experiență, din discuții libere, se învață foarte multe lucruri utile.

— Cum s-au exprimat în meciurile vizionate lecțiile de pregătire efectuate ?

— Voi apela iarăși la exemple, cu amendamentul că, în singura zi de cantonament, cea de vineri, antrenorii fac expuneri cu conținut tactic pe table magnetice. Intensitatea antrenamentelor și lecția teoretică dau jucătorului un singur crez : marcajul să fie strict pe tot terenul, în condițiile unei concepții foarte flexibile despre îndatoririle postului fix. Astfel, la meciul F. C. Köln — Rottweiss, unul din golurile gazdelor s-a marcat astfel : fundașul dreapta, Kapelman, a demarat pe extrema stîngă (!), făcînd un sprint cu mingea o jumătate din teren. Ajuns la linia de corner, a centrat pe jos, puternic, pentru ca din vole, fundașul central stînga să reia în gol de pe poziția de înaintaș central dreapta. În tot acest timp, posturile lor, părăsite, erau preluate de alți coechipieri. Sau : în partida Bayern München — Oberhausen : înaintașul central Hönnes, încercînd să-și dribleze adversarul, a fost deposedat. Fundașul respectiv s-a lansat automat pe contraatac, urmărit însă și ajuns de Hönnes abia în propriul careu, unde a recuperat la rîndu-i balonul. Nu mai vorbesc de Beckenbauer care a greșit o singură pasă dintr-un total de 90 !

— Care este impresia cea mai frapantă din acest voiaj profesional ?

— Disciplina desăvîrșită a jucătorilor. De la mic la mare, înregimentarea lor la pregătiri este fără cusur. Nu am observat nici cea mai mică atitudine de frondă, de țîfnă sau de subestimare a celor mai puțin copți, din partea lui Müller sau Beckenbauer, de pildă. Antrenamentele decurg într-o liniște aproape nefirească, nu se aude decît bubuitul mingii sau vocea antrenorului atunci cînd comandă exercițiul următor. Nici o exclamație, interpelare sau comentariu. Mi se pare sugestivă următoarea scenă : eram într-o vizită aproape accidentală la pregătirile unei echipe de „B", München 1860, antrenată de Ellek Schwartz. La un moment dat, radioteleviziunea franceză a solicitat un interviu reputatului tehnician. Vreo 12 minute, acesta a fost complet sustras, părăsind gazonul, cu spatele tot timpul la jucători. Mă așteptam ca aceștia să dea tircoale camerelor de luat vederi, într-un prilej de șuetă și de odihnă cu circumstanțele atenuante de rigoare. Ei bine, nu s-a întîmplat așa. Nu s-a oprit nimeni, lecția a continuat, într-o ignorare completă a evenimentelor de pe zgură. M-a mai frapat și baza materială, normală într-o țară dezvoltată din Europa Occidentală și atitudinea lui Beckenbauer atunci cînd a părăsit vestiarul, îndreptîndu-se spre casă. La poartă îl așteptau 15 copii cu mîinile întinse avid după un autograf. Franz și-a lăsat sacoșa jos și cu răbdare a depus 15 iscălituri pe ilustratele înfățișînd echipa lui Bayern. Și m-a mai frapat faptul că jucătorii acestei echipe se alinîază la mijlocul terenului, nu cu flori în brațe, ci cu cîte o minge de fotbal pictată cu semnături. După salut, ei se îndreaptă spre marginea terenului pentru a arunca mingile în tribună.

— Ce lucruri noi vă gîndiți să aplicați la Jiul, după această investigație, în fotbalul foarte avansat?

— Aș vrea să transplantez caracteristica echipelor vest-germane de a începe și a termina antrenamentele, jucînd. Mă consider lecuit de mentalitatea după care un fotbalist este valoros dacă poate jongla cu balonul și de aceea mă voi strădui să subordonez îndeminarea numai pe tehnica de joc. Nu mă voi jena să copiez preferința exclusivă pe care am constatat-o, în a se folosi pentru forță numai benzile elastice.

— Care a fost opinia omologilor consultați despre fotbalul românesc ?

— Individualitatea cea mai apreciată din fotbalul nostru este Dumitru. Global, fotbalul românesc este considerat un partener de întrecere redutabil, de care se tem sincer. Principalul obstacol este considerat felul nostru de a ne apăra, în zonă, incomod pentru niște experți ai apărării „om la om". Am avut impresia că fotbalul de la noi a fost analizat și aprofundat, socotindu-se „temporizarea" o armă specifică cu efect sigur. Ei ne judecă după exprimarea noastră cea mai reprezentativă, la C.M. din Mexic, nu știu că, teoretic, ea a fost făcută țăndări și nici nu au avut încă ocazia să constate virtuțile unei alte orientări. Udo Lattek s-a arătat cointeresat, considerîndu-se onorat dacă ar primi o invitație pentru un schimb de experiență în țara noastră.

Ion CUPEN

PRIM PLAN

GRIGORAȘ

Într-o după amiază, pe stadionul 23 August, în cursul unui joc de divizie, s-a întîmplat — în careul Rapidului — o fază care a atras privirile. La o centrare de pe partea dreaptă, în timp ce Grigoraș și Răducanu căutau să „taie" zborul mingii, s-a produs o nesincronizare. În clipa următoare evitării pericolului, Răducanu a avut una din exploziile sale necontrolate, sancționîndu-l prompt pe Grigoraș printr-o pedeapsă despre care se spune că e permisă doar unui părinte. Grigoraș a plecat capul, ca un copil ascultător. După numai un minut, careul Rapidului a trecut din nou printr-un moment greu. De astă dată, Răducanu a pornit singur spre minge. El a ratat intervenția, ieșirea fiind prea pripită. Mingea se îndrepta spre gol. Atunci, ca din pămînt, a apărut Grigoraș. Și golul a fost evitat : Și Răducanu a plecat capul, oarecum rușinat de reacția sa anterioară.

Această fază a atras atenția asupra lui Grigoraș într-o măsură mult mai mare decît toate minutele pe care le jucase pînă atunci în echipa Rapidului. El a continuat să joace alături de cuplul de faimă Răducanu—Boc, reușind performanța de a se menține.

Ascensiunea lui Grigoraș a fost foarte rapidă. Există, totuși, voci care susțin că Grigoraș este doar beneficiarul unei conjuncturi și că, în locul lui, ar fi putut să joace foarte bine și un alt junior al Rapidului, Marin Florin, la fel de înalt, dar mai puțin împlinit.

Cert este că Grigoraș a „acuzat" oarecum negativ această propulsare alături de Răducanu și Boc. În acest an, care a marcat consacrarea lui în prima formație a Rapidului, el n-a prea reușit să-și cizeleze bagajul tehnic. În mod cu totul paradoxal, Grigoraș, înalt cît un brad, nu reușește să învețe jocul cu capul.

Grigoraș a crescut mult prea repede în ochii săi. El și-a permis chiar luxul de a trata un transfer la 19 ani neîmpliniți. Foarte preocupat de „cariera" sa, Grigoraș a început să uite că mai are încă mult de învățat. El a uitat, de pildă, golul pe care echipa națională de juniori l-a primit în meciul cu Spania, în primăvara trecută, gol pe care stă scris „Grigoraș". El a uitat că și pe golul din partida cu Italia figurează propria lui semnătură.

Este oare, Grigoraș, produsul unei simple conjuncturi ?

Probabil că anul 1973, care este al 20-lea an al lui Grigoraș, va da un răspuns limpede.

Ioan CHIRILA

CONTRIBUȚIE ACTIVĂ LA ÎNTĂRIREA CLIMATULUI DE PACE ȘI COLABORARE

Un eveniment important din agenda politică a săptămînii trecute l-a constituit, după cum se știe, ședința Comitetului Executiv al C.C. al P.C.R., prezidată de tovarășul Nicolae Ceaușescu, secretar general al partidului, ședință care a reliefat încă o dată, prin problemele înscrise pe ordinea sa de zi, contribuția deosebit de activă pe care țara noastră o aduce la realizarea unui curs pozitiv al relațiilor internaționale, la extinderea colaborării între popoare, la soluționarea politică, pe calea tratativelor, a tuturor problemelor litigioase.

În cadrul ședinței, tovarășul Nicolae Ceaușescu a făcut o informare în legătură cu vizitele pe care le-a efectuat recent în Pakistan și Iran. Luînd cunoștință cu viu interes despre rezultatele foarte bune ale acestor vizite și despre posibilitățile însemnate de dezvoltare a colaborării dintre România și cele două țări, Comitetul Executiv a dat o înaltă apreciere activității desfășurate de președintele Consiliului de Stat, a aprobat în unanimitate rezultatele vizitelor și a stabilit ca ministerele și organizațiile economice să ia toate măsurile pentru transpunerea în viață a înțelegerilor stabilite în timpul vizitelor.

AGENDA POLITICĂ A SĂPTĂMÎNII

În privința evoluției situației din sud-estul Asiei, Comitetul Executiv al C.C. al P.C.R. — exprimînd sentimentele întregului nostru popor — a salutat cu deosebită satisfacție încheierea acordului de încetare a războiului și restabilire a păcii în Vietnam.

Definitivat după 57 de luni de negocieri, complicate și anevoioase, în timpul cărora s-a făcut din ce în ce mai mult simțită acțiunea convergentă a numeroși factori și forțe social-politice contemporane, acordul pune, în sfîrșit, capăt unei stări de război care dura, în această regiune greu încercată, de aproape trei decenii.

Încheierea acordului reprezintă o victorie istorică a poporului vietnamez, ce încununează lupta sa eroică pentru libertate, o victorie a forțelor antiimperialiste din întreaga lume, care dovedește convingător că un popor hotărît să-și apere, cu orice sacrificii, independența și ființa națională, dreptul de a fi stăpînul propriilor destine, nu poate fi înfrînt.

Demonstrînd, în aceeași măsură, că problemele litigioase, oricît de spinoase ar fi, pot și trebuie soluționate pe cale politică, în concordanță cu interesele fundamentale ale popoarelor în cauză, ale păcii, securității și colaborării în lume, acordul încheiat — ca și protocoalele sale adiționale — deschid poporului vietnamez perspectiva înfăptuirii aspirațiilor sale vitale, a împlinirii năzuinței de reunificare, și creează premise pentru o evoluție normală a situației în întreaga peninsulă a Indochinei.

Poporul român, care a manifestat de la bun început o solidaritate militantă, o profundă simpatie față de cauza poporului vietnamez, care a acordat Vietnamului luptător întregul său sprijin și ajutor pe toate planurile și în toate domeniile — material, militar, moral, politic și diplomatic — și care, prin cei mai autorizați exponenți ai săi, în frunte cu tovarășul Nicolae Ceaușescu, a militat cu hotărîre, fermitate și perseverență pentru încetarea agresiunii imperialiste, pentru o soluționare politică, pe calea tratativelor, a războiului din Vietnam și, în general, din Indochina, salută cu satisfacție acordul încheiat și își exprimă speranța că el va fi aplicat cu scrupulozitate.

Reafirmînd solidaritatea sa cu aspirațiile naționale ale poporului vietnamez, cu lupta acestuia, poporul român îl asigură în continuare de sprijinul său internaționalist în vederea vindecării mai rapide a rănilor războiului, refacerii țării și unificării patriei. Totodată, poporul român își manifestă hotărîrea de a dezvolta activ legăturile de colaborare cu toate popoarele Indochinei, cu convingerea că aceasta corespunde intereselor reciproce, cauzei păcii și cooperării internaționale.

Imperativele etapei precompetiționale

RESPONSABILITATE ȘI EXIGENȚĂ

Trec zilele, trec săptămînile și aproape fără să băgăm de seamă ne apropiem de deschiderea noii stagiuni de primăvară. Iubitorii fotbalului au mutat șuetele de la gura sobei, în aer liber, în preajma echipelor preferate, înfruntînd cu ele gerul tăios al lui februarie. Se anticipează de pe acum mari bătălii pentru desemnarea campioanei și obținerea unui loc mai bun în afara zonei periferice a clasamentului unde, pe o nevăzută tablă avertizoare, stă scris: **rezervat pentru Divizia B.**

Au mai rămas pînă atunci nici mai mult nici mai puțin decît 35 de zile! Zile hotărîtoare, decisive pentru noile acumulări specifice, pentru omogenizarea compartimentelor și de ansamblu a echipelor, pentru conturarea formulelor tip, pentru fixarea și aprofundarea ideii de joc. Este exact ceea ce fac echipele de mai bine de o săptămînă de cînd au încheiat etapa pregătirilor nespecifice, de încărcare a „acumulatorilor biologici".

Majoritatea antrenorilor sînt de acord că în acest prim ciclu toată lumea a muncit cu multă seriozitate, că jucătorii s-au supus conștient curbei efortului solicitat de program, că în general parametrii obținuți sînt buni. **Această notă de responsabilitate crescîndă a jucătorilor și antrenorilor este salutară și, firește, ea trebuie să fie menținută în continuare la cel mai înalt nivel.**

Am putea spune că greul abea de acum începe, deoarece se știe că, de regulă, trecerea de la munte-acasă, cînd jocurile-școală și de verificare cu parteneri de categorie inferioară abundă, este considerată, în mod nejustificat, de unii jucători, ca o perioadă mai relaxatoare, mai puțin solicitantă. Aici intervine punctul critic, cu nefastele lui urmări — pierderi din ceea ce a s-a cîștigat cu trudă și sudoare. **Marea artă a tehnicienilor este aceea de a menține constant tot ce se acumulează de pe o zi pe alta, de a găsi cele mai eficiente și variate mijloace de pregătire care feresc de un drum sinuos și care asigură atingerea unei forme sportive corespunzătoare în preajma startului oficial al sezonului.**

Evident, la exigența și responsabilitatea de care antrenorii sînt obligați să dea dovadă în permanență, trebuie să se adauge și acea mare **răspundere a jucătorilor de a fi mereu cu piciorul pe pedala pregătirilor, de a forța în orice împrejurare momentul acelei mult dorite autodepășiri.** Semnalul nostru pornește din evidența unor trecute și apropiate exemple nedorite. Îl aducem în discuție, spre reflecție, pe cel mai recent. Este vorba de băcăuanul **Rugiubei** care, după ce la munte a muncit ca niciodată, lăsînd să se întrevadă că va realiza un sezon bun împreună cu echipa sa, la reîntoarcere acasă a dispărut fără urme creînd mari probleme celor doi antrenori.

Firește că acest „caz Rugiubei" reprezintă limita superioară a iresponsabilității. Dar, ici-colo apar și alte forme, aparent nevinovate. **Micile abateri de la program, neangajarea la efort în fața unor adversari inferiori, încercarea de persiflare a celor mai slabi.** Prezenți la cîteva jocuri de verificare ale unor divizionare A ne-a fost dat să întîlnim și anumiți jucători care, nefigurînd în prima formație-probă, afișau un fel de nemulțumire, de blazare, dacă vreți. **Pericolul unui asemenea dezinteres apare și mai pregnant în momentul cînd, după multe căutări, antrenorii se fixează asupra unsprezecelui de bază cu care vor ataca returul. În loc să constatăm la rezerve mai multă ambiție față de această postură temporară, încet-încet ajungem să consemnăm discrepanțe între nivelul lor de pregătire și cel al titularilor.** Inutil să aducem în discuție exemple din perioada competițională cînd, martori la unele partide, rezervele făceau notă aparte de restul jucătorilor și am asistat la cazuri de schimbare a unei rezerve introduse în joc cu o altă rezervă! Un astfel de simptom aduce pe primul plan grija și marea atenție pe care antrenorii sînt obligați să o acorde încă de pe acum, **acelor fotbaliști care joacă mai puțin în prima echipă, înainte de începerea campionatului și în timpul desfășurării lui, tocmai pentru a menține interesul lor în procesul de antrenament. Numai astfel vor fi siguri că atunci cînd vor fi nevoiți să-i folosească, ei își vor face pe deplin datoria.**

În ideea aceasta, **formațiile de tineret-rezerve reprezintă rezolvarea ideală a fiecărui club în parte, apropiind-o de natura și obiectivul pentru care au fost înființate.** În alte țări, cu fotbal avansat, jocurile de la mijloc de săptămînă, ale primei echipe, au loc, de regulă, în compania formației de rezervă. Am văzut cu ani în urmă o asemenea întîlnire între prima formație a echipei Benfica și cea a rezervelor sale. A fost atît de îndîrjită și atît de aspră încît ai fi crezut că acest meci urmează să desemneze pe campioana Portugaliei. Un astfel de test ridică cota ambițiilor rezervelor, îți dă posibilitatea să urmărești piesa care îți trebuie în prima garnitură, să fii mereu în contact cu disponibilitățile valorice pe care clubul le are la dispoziție.

Vorbind despre responsabilitate și exigență nu putem să nu amintim de faptul că perioada actuală se cere intens folosită și în direcția unei susținute **munci educative în cadrul scurtelor ședințe de analiză după fiecare antrenament sau joc de verificare, de readucere aminte a regulilor de joc.**

S-ar cuveni să atingem cît de cît și mult discutatele și controversatele, în fiecare an, turnee de pregătire în țările ce pot asigura terenuri practicabile jocurilor de omogenizare. **Singurii în măsură să decidă asupra oportunității lor sînt antrenorii echipelor și conducerile secțiilor de fotbal.** Spunem oportunității deoarece se știe cîte neajunsuri se pot ivi dacă ele nu sînt bine gîndite. Orice deplasare își are riscurile ei și se poate solda cu o anumită diminuare a muncii depusă în țară. Recentul turneu al echipei Steaua în Liban și Siria este elocvent. **Rezultatele din partidele-test, total nesatisfăcătoare** (înfrîngeri în fața unor adversari foarte slabi) **sînt explicate acum de duritatea terenurilor pe care s-a jucat, deși se știa, din alte turnee, că așa stau lucrurile prin acele locuri.** Deci, a fost sau nu folositor echipei Steaua acest turneu-fulger? Rămîne de văzut.

În orice caz, se știe că federația de specialitate a atras, încă de la începutul anului, atenția cluburilor de a **judeca foarte exact orice deplasare făcută în perioada precompetițională, de a nu face simple voiajuri care să ducă apoi la anumite dereglări în procesul de antrenament în actuala perioadă pregătitoare.** Și fiindcă veni vorba de turnee, este stranie odiseea echipei Rapid care trebuie să înfrunte la 7 martie în Cupa cupelor redutabilul team englez Leeds United și care nu și-a asigurat din timp jocuri pe măsura încercării la care va fi supusă. Acest fapt arată, în primul rînd, **incapacitatea organizatorică a clubului, lipsa unor relații pe care trebuia să și le cultive de-a lungul anilor, așa cum și-au făcut alte cluburi. Se simțea nevoia chiar și a unui ajutor mai din timp din partea F.R.F.**

Federația de specialitate, în reuniunile sale organizate cu antrenorii și conducerile secțiilor de fotbal, și-a expus ferm punctele ei de vedere, **cerînd tuturor factorilor răspunzători să pregătească apropiatul sezon la nivelul cerințelor și exigențelor crescînde. Echipele, după cum se știe, au cam rămas datoare în multe privințe în turul campionatului. Acum li se cere să facă acel efort general de a asigura un salt calitativ campionatului singurul în măsură să dea acele rezolvări favorabile fotbalului românesc angajat în acest an într-o aspră luptă pentru realizarea obiectivului nr. 1 al anului: calificarea la turneul final C.M. 1974.**

Stelian TRANDAFIRESCU

ACTUALITĂȚI

TURNEUL ECHIPEI VSS KOSICE ÎN ROMÂNIA. La sfîrșitul acestei săptămîni va sosi în țara noastră echipa cehoslovacă VSS Kosice, care întreprinde un turneu în organizarea Universității Cluj. VSS va juca duminică la Sibiu cu C.S.M., la 14 și 16 februarie la Cîmpia Turzii și Dej, cu Ind. sîrmei și respectiv Unirea (două jocuri-școală) și la 18 februarie la Cluj cu Universitatea.

ULTIMA REUNIUNE CU ARBITRII DIVIZIONARI. Potrivit programului întocmit de federație, simbătă și duminică se va desfășura în București ultima consfătuire-instructaj cu arbitrii divizionari A, B și C din București și județele apropiate.

ȘEDINȚĂ CU SECȚIILE DIVIZIONARE B. Lunea viitoare va avea loc în Capitală o ședință de lucru organizată de F.R.F., cu președinții secțiilor de fotbal cu echipe în Divizia B.

SE ÎNTRUNEȘTE COLEGIUL DIVIZIONAR A. Reprezentanții celor 16 formații din prima divizie, care alcătuiesc colegiul divizionar A, se vor întruni luni 12 februarie la sediul F.R.F. în obișnuita lor ședință lunară.

CARNETUL SCRIITORULUI — EUGEN BARBU

AMESTECATE

Nefericirea face ca noi să știm abia astă seară ce rezultat a realizat **naționala** noastră la Nimes. De ce ar fi atît de important să aflăm scorul obținut în deplasare și alte amănunte? Pentru că de fapt **testul francez** ne va da prima indicație asupra viitorului **tricolorilor.** Sigur că un meci nu e concludent, dar poate fi simptomatic. Citesc cu groază că în turneul său sud-american, echipa R.D.G.-ului obține rezultate foarte frumoase, ăsta e un semn care trebuie să ne pună pe gînduri. Iată de ce așteptam să aflu ce va face echipa lui Valentin în fața echipei lui Pîrcălab.

Luată la prima vedere, **națională** noastră, nouă sau nu de tot nouă, pentru că de fapt antrenorul, și el nou, a optat tot pentru numele mari lasă impresie că există o înclinare spre primenire și cînd spun asta mă gîndesc la prezența în lot a lui Beldeanu, Hajnal și ceilalți tineri.. Vor rezista ei în fața consacraților?

Din meciurile preliminare s-a putut observa, cum era și normal, că cei neafirmați voiau mai mult și că au scos rezultate imediate mai bune, în sensul că formația care cuprindea „speranțele" era mai insistentă și mai pusă pe gol. Ca principiu enunțat s-a precizat că vor fi preferați oamenii care nu se cruță, indiferent de numele celorlalți, ceea ce este foarte bine. Sentimentalismul, în general, nu folosește nimănui.

Așadar, ce se va întîmpla astă seară la Nimes?

Va învinge **noul val** sau **conservatorii** se vor ține bine în șa?

★

Citesc un articol al lui nea Mache în „Sportul" în care, bine se spune, că **Rapidul,** la drept vorbind, pleacă la startul meciurilor cu **Leeds,** cam dezarmat. La prima privire lucrurile sînt chiar așa. Perioada de pregătire a **Realului** nostru este lipsită de evenimente. Meciuri cu **Metalul** și două partide în Algeria, care nu e patria fotbalului. Puțin, foarte puțin. Gîndiți-vă că echipa engleză joacă de mult returul și e în plină ascendență, amenințînd titlul, în timp ce formația gărarilor abia se desprinde de o echipă de Divizia B.

Inegalitatea sare în ochi. Ni se reamintește soarta **U.T.A.-ei** de anul trecut, și pe bună dreptate. Aceeași nepăsare sau același formalism. Dar federația asta de specialitate ce face la urma urmelor? Dar respectivul club? Nu se poate descurca, în nici un fel, singur?

★

Citesc în ziare că mai mulți fotbaliști au fost scoși din loturi pentru beții repetate. Rugiubei nu s-a prezentat de o săptămînă la pregătiri, Pavlovici a fost alungat și de la **Drobeta** și caută sălaș pe la Sibiu, dacă știu bine. Ce înseamnă toate astea? Că oamenii nu se iau în serios, că fac din fotbal un fel de distracție duminicală. Nu am nimic cu petrecăreții, îi privește, poate au meserii sigure, dar de ce să fie și fotbaliști în același timp? Cine-i obligă?

★

Voinea a fost abandonat de echipa **Steaua.** Este „ofertat", cum se scrie negru pe alb, de echipa lui Titi Teașcă. Inimosul înaintaș, dintr-un fel de dragoste dusă dincolo de mormînt așteaptă să i se ceară scuze și să reapară în echipa **roș-albaștrilor.**

Noi, care am trăit atîtea în lumea fotbalului credem că Voinea a fost sacrificat pe altarul tinereții și că-l precede pe Tătaru. „Steaua" are la ora asta o generație de jucători furioși care-l fac inutil în Ghencea și asta ar trebui s-o prindă mai întîi chiar cel în cauză.

— Dragă Voinea, după frumoasa **epocă franceză,** nici Galațiul nu este un loc de exil! Soarta elefanților este să-și trăiască sfîrșitul la cimitirul cu același nume. De ce să roșim? Atîția oameni au jucat fotbal și au terminat la fel... Nu e nici o rușine. Există o vîrstă cînd și femeile nu se mai arată oricum în lume...

Noi te iubim, bătrîne! Dă o lecție celor care te-au uitat, făcîndu-i să te regrete...

● DIN INTIMITĂȚILE GAZONULUI ●

FRANCISC FABIAN

ARTA DE A LANSA TALENTE

Francisc Fabian a apărut pe scena fotbalului nostru în urmă cu peste patru decenii. Avea 13 ani cînd a fost legitimat la piticii Victoriei din Cluj. A escaladat apoi — cu siguranța pe care o conferă talentul și pasiunea — treptele promovării ajungînd să joace, la vîrsta junioratului, în echipa de seniori. A parcurs, după aceea, un drum lung și anevoios, cu nestatornică intenție de a se stabili undeva, dar hotărît întotdeauna să lupte pentru afirmare. Cînd a abandonat activitatea competițională, în 1952, în dreptul numelui său erau înscrise pe rînd, cinci mari echipe — Phönix Baia Mare, Carmen, Jiul, C.F.R. Timișoara și Metalul București — dar nici o satisfacție deplină.

Și au venit anii antrenoratului. Puțin promițători la început, cu multe căutări, cu dorințe retezate de inerente greutăți și de împrejurări. În 1965 însă, Francisc Fabian s-a oprit, ca în fața unei revelații, din drumul său neobosit de peregrin, cu convingerea omului care a găsit, în sfîrșit, adevăratul sens al vieții. Și întreaga lui experiență, putere de muncă și ambiție de realizare pe plan profesional le-a pus în slujba instruirii celor mai mici fotbaliști, ca antrenor la Centrul 23 August, chiar în primul an de existență a acestuia.

De atunci s-au scurs multe toamne. Francisc Fabian privește înapoi cu mîndrie și spune astăzi cu mulțumirea grădinarului care culege roadele la vremea cînd se apropie recolta : **„Din mina mea au ieșit, pînă acum, Aelenei și Marcel Răducanu. Vor veni și alte talente pe care le văd, în scurt timp, realizate : Nenu, acum la Minerul Deva ; Tararache, împrumutat la Sportul Studențesc ; Niță de la Minerul Anina ; Luca de la Jiul, Toma, Mocanu și alții".**

Dintre toți însă, marea realizare și poate marea slăbiciune a antrenorului Fabian rămîne Aelenei : **„Parcă-l văd în ziua cînd a venit prima oară la mine. Mic și slab ca un țîr. La adus de mînă Gigi Tătaru — junior pe atunci — în 1965, cu un aer protector, recomandîndu-l ca pe un puști de talent, deși fusese respins la o selecție organizată pe Ghencea. L-am privit puțin pe micul Sile. Antrenorul Bacinschi mi-a zis să-l opresc, că e prieten cu Șunulanschi, pe care numai astfel îl poate convinge să rămînă. Și l-am oprit. Apoi m-am luptat să-l mențin împotriva tuturor acelora care refuzau să creadă în perspectiva lui ca fotbalist, l-am pus la porție dublă de mîncare și i-am îndrumat talentul pe căile pline de adevăr ale tehnicii".**

Șase ani mai tîrziu, Francisc Fabian avea să cunoască și prima mare răsplată morală a străduințelor sale. Aelenei, copilul firav și contestat de toți, debutează la 18 ani în echipa Steaua, într-o finală de Cupa României, împotriva dinamoviștilor bucureșteni. Contribuția sa în joc este decisivă și victoria echipei sale înseamnă propria sa victorie, pe care se grăbește să o împartă cu cel care i-a inspirat încrederea în reușită. Cu antrenorul Fabian care primește dovada de recunoștință a elevului său cu ochii umeziți de lacrimile fericirii.

Dar Aelenei este numai unul dintre exemplele care atestă pasiunea pentru profesie și dragostea lui Francisc Fabian pentru tinerii fotbaliști. Pentru că, dacă curiozitatea te îndeamnă să pătrunzi mai adînc în intimitatea preocupărilor sale, vei avea prilejul să-l auzi povestind, cu plăcere și despre Ionel Niță, copilul orfan pe care l-a ajutat să-și facă un drum în viață și pe care-l așteaptă cu emoție să confirme ca jucător ; despre micul Ion Constantin, din comuna Cernica, care vine zilnic cu tatăl său la antrenament ; despre Răzvan Moldovan, un talent care se împarte între fotbal și pictură, despre Nicolae Costache, Luca Lică, Ion Mihai, Sorin Costachi ...

Și dacă ai să-l mai întrebi pe Fabian — antrenorul — care este secretul reușitei acelui transfer afectiv dintre el și elevii pe care-i instruiește, răspunsul ai să-l găsești înscris pe prima filă a unui carnet, sub forma unui veritabil crez profesional : **„Să fii un bun meseriaș și un exemplu de comportare și ținută, să te porți cu copiii ca un adevărat părinte, să fii exigent, dar drept, perseverent în muncă și încrezător în reușită, ori de cîte ori ai pornit la drum cu dorința de a realiza ceva"...**

... La 55 de ani — etate pe care vigoarea și aerul de plină tinerețe i-o contestă — Francisc Fabian a luat din nou munca de la capăt, cu o grupă de copii care de-abia fac ucenicia fotbalului.

— Cînd promoția aceasta, de care mă ocup în prezent, se va găsi peste șapte ani la limita superioară a junioratului, spune antrenorul Fabian, **eu voi avea, firește, vîrsta pensiei. Și tot ce-mi doresc mai mult acum este ca atunci să pot adăuga la bilanțul realizărilor mele încă 3—4 jucători de clasă, înaintași în primul rînd, de care are atîta nevoie fotbalul nostru".**

Mihai IONESCU

„AR FI TIMPUL SĂ ADUCEM PRIMUL TITLU ÎN OLTENIA !..."

S-a trezit jucînd fotbal în Cartierul Obor al Bucureștiului, acolo unde s-a născut acum 27 de ani, la sfîrșitul lui ianuarie. Copilul acela blond, cu ochi iscoditori, părea cam firav, dar truda sa în teren, la mijlocul terenului, impresionase pe mulți dintre colegii săi de joacă zilnică. L-a impresionat și pe antrenorul Victor Stănculescu, la o selecție făcută la școala generală nr. 48, acum 14 ani, și astfel, *Lucian Strîmbeanu* ajunge „fotbalist legitimat" în echipa Școlii Sportive Nr. 2, în aceeași echipă cu Lucescu. Jocul său place, mai ales ochiului versat. Iar Traian Tonescu, mare căutător de talente, merge într-o zi acasă la părinții copilului și obține permisiunea să-l transfere la juniorii lui Dinamo. *„Eram acolo, în echipa de juniori din șos. Ștefan cel Mare, cîțiva băieți care jucam fotbal de dimineața pînă seara. Dumitrache, Velea, Velicu, eu și alții care între timp s-au pierdut pe drum"*. Cînd împlinește 18 ani este transferat la Dinamo Victoria, în Divizia B. Joacă foarte puțin. Dar cîțiva antrenori care l-au remarcat la un meci al selecționatelor de juniori, îl solicită. Și împreună cu Velea se hotărăște să plece la Galați, la Siderurgistul, în prima divizie. *„A doua zi nu m-am dus, însă, la întîlnire. Velea a plecat singur la Galați. Mă hotărîsem să plec la Craiova. Și cred că am făcut o alegere fericită, acum 7 ani!..."* Reușește să „cucerească" repede Craiova. La o săptămînă după ce venise în acest oraș, Strîmbeanu ajunge titular în Divizia A. *„Primul meci l-am jucat împotriva U.T.A.-ei, la Craiova. Am cîștigat, atunci, cu 2—0. Dar mulți consideră adevăratul meu debut, peste cinci etape de la acel joc, într-o partidă cu Rapid, tot la Craiova. Atunci eu am înscris singurul gol al meciului, și victoria aceea, atît de aplaudată de publicul craiovean, a fost foarte mult legată de jocul meu bun"*

La Craiova, Strîmbeanu se căsătorește (*„Soția mea, azi ingineră, este craioveancă!"...*), devine tatăl unui adorabil băiețel, Ovidiu, astăzi în vîrstă de 4 ani (*„Fotbalist vreau să-l fac!"*). La Craiova termină facultatea, în '72, devenind economist (*„Vreau să mai urmez o facultate, cea de științe juridice!"*). Suficiente motive pentru a afirma cu oarecare emoție și recunoștință: *„Nicăieri nu m-am simțit mai bine ca la Craiova! Nicăieri n-am cunoscut bucurii mai mari!..."*

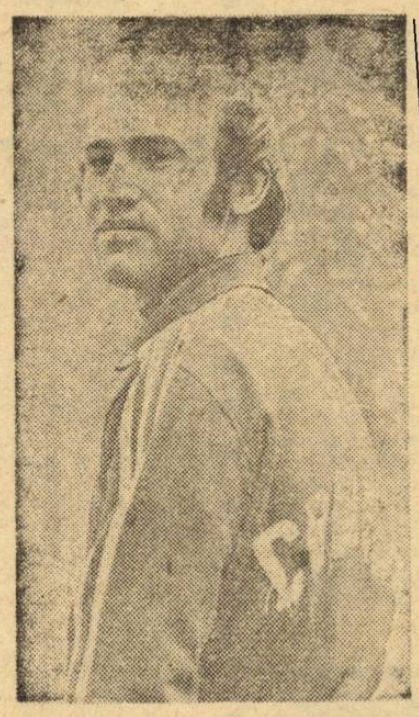

LUCIAN STRÎMBEANU

...Sigur, viața nu-l făcută numai din bucurii. Sînt atîtea iluzii neîmplinite. Atîtea speranțe puse în viitorul apropiat și de perspectivă. Și Strîmbeanu, om matur, în viață și în joc, nu putea face excepție de la aceste legi nescrise ale vieții. Poate că cel mai mare „of" este și pentru el, ca pentru atîția alții, *naționala*. Dar mai ales pentru el cel care a jucat o repriză, în echipa lotului mare, într-un amical cu selecționata Israelului, pe Republicii (*„Mă chemase Teașcă în lot. Am fost introdus la pauză la 0—1. Am jucat binișor, un șut fiind respins de... bară în picioarele lui Iancu, care a înscris. Am cîștigat cu 3—1. Dar, spre nenorocul meu, nu mă pot numi internațional, căci meciul acela s-a disputat sub titulatura de selecționate divizionare..."* Strîmbeanu a stat pe banca rezervelor echipei naționale la acel 0—3 de la Lisabona. Și, totuși, acest jucător care a fost atît de aproape de țel, fără să-l realizeze, are forța rațională și morală să declare onest: *„În ultimii 4 ani nu puteam juca în națională! Dumitru, Dinu și Radu Nunweiller au fost, într-adevăr, cei mai buni mijlocași ai țării! Nu-i mai puțin adevărat, însă, că marea șansă a unui fotbalist este să joace!..."*

La 27 de ani Strîmbeanu visează, încă, să joace măcar o dată în echipa națională. *„Dacă aș fi fost la o echipă bucureșteană, sînt sigur că astăzi aș fi avut cel puțin o partidă internațională A la activ. Dar, poate că nu-i timpul pierdut. Mai ales că eu vreau să joc fotbal pînă la 35 de ani!.."*

— Și ce alte dorințe mai ai ?...

— *Cred că ar fi timpul să aducem primul titlu de campioni în Oltenia !*

— Pe cînd împlinirea acestei frumoase iluzii ?

— *E posibilă și anul acesta ! Oblemenco, Marcu, Bădin, Deselnicu, Țarălungă, Ivan, Velea, Manta, Oprea, Papuc... Nu vă spun nimic aceste nume ?!.. Dacă toți se vor dărui ca Dinu, fotbalistul anului '72, atunci am putea deveni campioni chiar în primăvara aceasta.*

Ar fi poate cel mai prețios moment din viața sportivă a celui mai vechi jucător din echipa Universității Craiova, Lucian Strîmbeanu, om cu calități deosebite, în teren și în viața cea de toate zilele...

Mircea M. IONESCU

OMUL POTRIVIT LA LOCUL POTRIVIT

Este un bărbat de 50 de ani, cu fața jovială și cu o surprinzătoare sprînteneală fizică. Are aerul că a trecut prin multe, că fiecare lumină din ochii săi încă tineri și fiecare fir alb de la tîmplă, sînt legate de o întîmplare anume, cu greutatea și semnificația ei. Stîrnit, plonjează bucuros în viitoarea discuțiilor despre fotbal, povestește, cîntărește, dă sugestii, are idei originale, devine însă zgîrcit la vorbă, aproape jenat, atunci cînd este solicitat să vorbească despre el.

Despre el, **Guță Tănase**, fotbalistul apreciat, ajuns pînă în echipa națională și uitat astăzi, categoric, în virtutea unei legi nedrepte, după care cei modești și sîrguincioși sînt striviți de popularizarea gălăgioșilor și pozerilor. Alexandru (acesta este prenumele real) Tănase preferă parcă anonimatul antrenoratului la un centru de copii și juniori. Este coordonatorul centrului din Galați, orașul său natal.

...În Galații anilor '30 în parcul de lîngă Școala nr. 8, toată puștimea încingea partide de fotbal non-stop. Printre ei, Guță, mititel de statură, dar ager și neobosit, venea primul și pleca ultimul, îndrăgostit literalmente de minge. Ajunsese curînd s-o stăpînească perfect, dînd recitaluri de virtuozitate. Sfera de cauciuc îl asculta vrăjită, se lipea de picior, urca pe coapsă, sălta pe gît, pe umeri, cădea pe călcîi dar niciodată jos. La 13 ani este legitimat la D.V.A. Galați, peste trei ani ajunge la Gloria C.F.R. în prima divizie. Avea numai 16 ani și jumătate ! Era vorba de o ascensiune rapidă și încununată de succes, autodirijată prin exigență maximă și lucru virtos. În fond, toate evenimentele decurgeau normal, după ziua aceea de pomină întîmplată cu două veri mai înainte : micul fotbalist fusese refuzat în selecționata orașului, invocîndu-se frăgezimea de vîrstă. Se disputa tradiționala Cupă intermunicipii și Galațiul trebuia să întîlnească Bucureștiul ! E drept, toți erau mai zdraveni și cu mustața mijită, dar el se știa cel mai abil și mai pasionat decît toți. A fost trimis în tribună. Și cînd echipele s-au adunat la mijlocul terenului, cînd spectatorii au izbucnit în urale, cînd jucătorii ascultau fanfara cu pieptu-rile bombate de mîndrie, Guță n-a mai putut rezista. S-a refugiat sub tribuna de lemn și timp de o repriză a vărsat lacrimi amare : se simțea umilit. Printre sughițuri a făcut un legămînt : **„Nu mă voi lăsa pînă nu voi ajunge fotbalist mare !"**.

GUȚĂ TĂNASE

Și a ajuns ! A ajuns să joace cu timpul la Karres Mediaș, alături de Dobay, Baratki, Toni Dascălu, Farkaș, la Jiul Petroșani lîngă Paraschiva și Crîsnic, în înaintarea lui I.C. Oradea, inter, la dreapta lui Vaczi. Tehnica sa fără cusur a rămas marele său atu cu care a desfăcut apărări, a servit coechipieri și a încîntat marele public. Lumea îi zicea „Ufferini", după numele unui celebru prestidigitator al vremii. Dar Guță Tănase mai avea un har, nespectaculos și neștiut de admiratorii săi din tribune. Îi plăcea să dădăcească talentele necoapte, copiii la care întrezărea însușiri certe. Îi lua lîngă el, îi povățuia, le demonstra, le corecta mișcările. Gabor și „Imi" Farkaș de la Petroșani, ca să nu dăm decît două exemple, pot depune mărturie în sensul acesta.

Dar, vremea marilor izbînzi de pe gazon a trecut. Guță Tănase s-a întors acasă la el, pe malul Dunării, prelungindu-și doar elanul și veleitățile de pedagog. A luat în primire juniorii lui F. C. Galați, apoi centrul înființat de federație. Se simte în elementul lui, ARĂTÎND copiilor secretele execuțiilor tehnice considerate dificile. Calitatea de șef îl tîntărește uneori lîngă dosare și hîrtii. Atunci se încruntă puțin, dar știe că, în compensație, acolo, pe iarbă, productivitatea muncii lui poate fi deplină. De aceea, ca fost mare tehnician, însărcinat cu înzestrarea tehnică a fotbaliștilor de mîine, se simte omul potrivit la locul potrivit".

Cînd copiii depășesc pragul junioratului și pleacă pe picioarele lor, are un moment de necaz, ar vrea poate să-i conducă și mai departe căci el doar i-a șlefuit și i-a format. Dar știe că nu e posibil acest lucru și se întoarce la meseria lui, de a lipi aripi micilor învățăcei în tainele marelui fotbal.

I. C.

CINCI SĂPTĂMÎNI PÎNĂ LA ÎNCEPEREA RETURULUI!

ETAPA PRECOMPETIȚIONALĂ ÎN PLINĂ DESFĂȘURARE

LA ORA PRIMELOR GOLURI ALE ANULUI...

Telefonul 11.213 a sunat toată dimineața. Secretarul clubului Universitatea Craiova, Ion Dobrițoiu, căutase să-și formuleze un răspuns concis pentru a nu lungi inutil convorbirile : **„Tineretul joacă azi cu Dunărea Calafat"**. Și cu toate că, într-adevăr, echipa de tineret juca la ora 15, primul meci pe 1973 la Craiova, spre stadionul „Central" s-au îndreptat vreo 3.000 de pasionați ai fotbalului. S-a jucat pe terenul de zgură. Calafatenii n-au rezistat decît o repriză echipei speranțelor Universității. Imediat după pauză, Balaci, mezinul lotului național de juniori, a șutat din volé, cu stîngul, pe diagonala careului, sus, la „vinclu". Golul, salutat prompt cu aplauze, a deschis calea celorlalte trei realizate de elevii antrenorului **Constantin Deliu**, în același timp permițînd unuia dintre spectatorii de pe tușă să remarce oarecum spiritual : **„Splendid acest gol. Trebuia văzut și de băieții de la echipa mare!"**

OBLEMENCO

— De ce n-a jucat, totuși echipa întîia ? I-am întrebat, puțin mai tîrziu, pe antrenorul Constantin Cernăianu.

— Pentru că abia ne-am întors de la Herculane. Nu era indicat ca la numai trei zile după obositoarele cro-

suri de pe Valea Cerci să trecem direct la un meci de verificare. Mai mult, între „perioada — Herculane" și aceea a pregătirii specifice propriu-zise, pe care o parcurgem acum, s-a interpus și sesiunea de examene (12 jucători din lotul de 18 sînt studenți), motiv pentru care nu putem face decît un antrenament pe zi. Am fi vrut să facem două, dar, deocamdată nu se poate...

Prof. **C. Cernăianu** ne-a vorbit apoi despre acumulările făcute de jucătorii săi de la începutul pregătirilor. **E-au satisfăcut rezultatele** obținute la Herculane, revenirea nesperat de rapidă a lui **Oblemenco** în mijlocul lotului, seriozitatea cu care **s-a** pregătit **Marcu**, hotărît **să** pună vîrtos umărul, la **fel** ca toți ceilalți jucători, ambiția cu care se antrenează **Pană**, noul venit în lotul craiovean. Despre aceasta din urmă **a** ținut să sublinieze :

— L-am văzut jucînd de cîteva ori. Mi-a plăcut, și vreau să cred că, așa cum s-au lansat, venind la Craiova, Marcu și Sameș, același lucru se va întîmpla și cu Pană.

La sfîrșitul săptămînii trecute, Universitatea a efectuat cel de-al 40-lea antrenament al anului. Doctorul **Frînculescu**, precis ca întotdeauna în... diagnosticuri, afirma că **„pînă la primul joc de verificare, Țarălungă, Nițâ, Ivan, Deselnicu și ceilalți jucători craioveni vor avea la activ 3.000 de minute de pregătire, cum de mult n-au mai făcut"**. Al 40-lea antrenament al craiovenilor a început cu obișnuita jumătate de oră de exerciții fizice. A urmat apoi, pe același teren de zgură, acoperit cu un strat de zăpadă înghețată, cel mai lung meci de pînă atunci dintre echipa „bătrînilor". **(Papuc — Țarălungă, Manta, Ivan, Niță, Niculescu, Strîmbeanu, Oblemenco și Deselnicu)** și cea a „tinerilor" **(Oprea — Bălan, Bădin, Mincioagă, Stăncescu, Bondrea, Păunescu, Pană și Velea).**

„Tinerii" au început furtunos, s-au mișcat mai mult, au combinat mai frumos, **Stăncescu** „lucrînd" majoritatea baloanelor, dar au ratat ocazie după ocazie. Puși mai greu pe picioare, „vulpoii" Universității au căutat și găsit cheia simplificării jocului, s-au demarcat mai rapid. Scor : 8—3. Seria golurilor a deschis-o **Deselnicu**, dar partea... leului și-a tăiat-o tot **Oblemenco** !

— Se pornesc cam greu „bătrînii"...

— Pînă ne-am acomodat cu gheața de pe teren a fost mai dificil — sublinia golgeterul de anul trecut al Diviziei A. **Și apoi, eu unul nu mă simt deloc bătrîn. Dimpotrivă. Azi am avut o poftă nebună de a juca. Cred că nimic nu mă mai poate împiedica să-mi reiau locul și rolul în echipă, încă din prima etapă a returului. Și poate că, alături de Pană...**

...Duminică, 4 februarie, craiovenii au susținut primul lor meci de verificare, cu Chimia Brăila (4—1). Cîteva mii de spectatori, dornici de fotbal, au ținut să asiste la primele goluri marcate în acest an de idolii lor **(Pană, Oblemenco, Niță și Mincioagă)**. Joi, craiovenii vor susține a doua partidă de verificare a anului, în compania echipei Electroputere, duminica viitoare a treia, cu Dunărea Calafat. În lipsa unui turneu peste hotare, seria jocurilor va continua, probabil la Sibiu, Brașov, Ploiești.

Laurențiu DUMITRESCU

UNIVERSITATEA Craiova

LUPTĂ DÎRZĂ PENTRU UN LOC ÎN FORMAȚIA DE BAZĂ

Am așteptat, cu interes și curiozitate, primul joc de verificare al Sportului studențesc, din cadrul pregătirilor de iarnă. Îndemnați, pe de o parte, de frumoasele aprecieri ale celor care au urmărit lotul bucureștenilor în etapa acumulărilor nespecifice de la Izvorul Mureșului ; sesizați, pe de altă parte, de unele intenții ale antrenorilor, în privința revizuirii formulei de echipă și a ideii de joc.

În aceste condiții, iată-ne deci spectatori la un meci „în familie", pe stadionul Politehnica, în ziua celei de a 42-a ședințe de antrenament. Terenul acoperit cu un strat neuniform de zăpadă și vremea aspră au constituit factori suplimentari de dificultate, care s-au adăugat celui cu o pondere evident mai mare, reprezentat de trecerea, de la un conținut al instruirii nespecifice la joc.

Antrenorul **Gheorghe Ola** a alcătuit, în acest scop, două formații, în general, echilibrate. Prima, aceea a „albilor" a avut în componența sa pe : **Suciu — Stroie, G. Ionescu, Sîrbu, Manea — Culda, Beleaua — Damian, Cuperman, M. Sandu, Moldoveanu.** Cealaltă, a „albaștrilor", a folosit următorii 13 jucători : **I. Vasile — Jurcă, Kraus, Cazan, Tănăsescu (Gal) — Mihalache, O. Ionescu — Lețanu, Chihaia, Iordache, Lucaci (Georgescu).**

În aparență, **un fel de** dispută între apărarea posibilă și atacul probabil. În realitate însă, cuplul de antrenori **Gh. Ola — M. Macksai** și-a propus **să** urmărească, concomitent, în acest meci, potențialul individual al jucătorilor și posibilitățile fiecăruia dintre ei (în perspectiva campionatului) de a se încadra într-un „unsprezece" robust și cît mai stabil.

Și acum, observațiile noastre. În primul rînd, reținatenția modificările suferite în structura lotului. Din efectivul rulat în toamna anului trecut lipsesc acum : **Mățoanu, Secășanu, D. Nicolae** (jucători la care s-a renunțat definitiv); **Pană — transferat** la Universitatea Craiova; **Bujor**, bolnav de hepatită și indisponibil mult timp ; **Jamaischi** și **Cojocaru**, trecuți la tineret. În schimbul acestora, cîteva nume noi : **Chihaia**, care a obținut drept de joc, **Iordache** de la Universitatea Cluj, **Mihalache**, de la propria formație de tineret, și **Beleaua**, un mijlocaș de tipul lui Dumitru, în vîrstă de 16 ani, talent autentic, promovat de la Liceul de fotbal. Acestora li se mai adaugă fundașul **Ciocîrlan**, de la Universitatea Craiova.

O primă concluzie : **în mod evident, structura actuală a lotului indică tendința de revitalizare a acestuia.** Ceea ce de altfel a confirmat și jocul propriu zis. În care circulația jucătorilor și a mingii s-a făcut cu ușurință, utilitate și efecte directe asupra eficacității ofensive în total s-au tras 49 de șuturi la poartă, cu o precizie de peste 50 la sută și s-au înscris opt goluri,

Cea de a doua concluzie principală se referă la **lupta strînsă care se dă în prezent între toți jucătorii pentru ocuparea celor 11 posturi** ale viitoarei formații de bază. Deocamdată, **Suciu** și **Ion Vasile, Jurcă, Kraus, Tănăsescu, O. Ionescu, Lețanu, Cuperman** și **M. Sandu**, par cei mai aproape de titularizare. Îi urmează, la mică distanță, **Chihaia** și **Lucaci**, cîștiguri certe pentru echipă; **Culda, Damian, Manea, Moldoveanu** și foarte tînărul **Beleaua.**

Nume vechi și nume noi, înscrise pe traseul unei mari concurențe, pe care antrenorul **Gh Ola** o apreciază ca un factor stimulator pentru campania divizionară de primăvară.. Pînă la începerea acesteia, mai este încă suficient timp de lucru. Aproape cinci săptămîni în care frecvența tot mai mare a jocurilor-școală și de verificare va putea servi antrenorilor nu numai ca o excelentă bază a instruirii de ansamblu, ci și ca un mijloc de selecție a celor mai apți jucători capabili să facă față dificilului examen al returului.

...Duminică dimineața, în partida cu Progresul (scor 0—0) Sportul studențesc a folosit următoarea formație: **Suciu (I. Vasile) — Jurcă (Manea), Kraus, O. Ionescu (Sîrbu), Tănăsescu — Chihaia (Beleaua), Culda — Lețanu, Cuperman, M. Sandu (Iordache), Moldoveanu (Damian).**

Continuă, așadar, incertitudinile și căutările inerente începutului.

Mihai IONESCU

SPORTUL STUDENȚESC

CU GÎNDUL LA LEEDS...

...Duminică dimineață, în Giulești. Rapid susține al patrulea joc de pregătire din acest an. După meciul de la Brașov (3—0 cu C.F.R. Simeria), după partida de la Cîmpina (2—0 cu Poiana), după acel 6—1 cu Flacăra roșie, duminică o întîlnire mai dificilă și mai utilă, cu talentata și ambițioasa formație Metalul București (3—2). Kilometrii duri de pe Poliștoaca Predealului cer acum un program tehnico-tactic adecvat unei echipe care, peste o lună, va întîlni în „Cupa cupelor" renumitul team Leeds United. De la 27 ianuarie, adică din ziua cînd etapa de munte s-a încheiat, din ziua revenirii în Capitală, rapidiștii se gîndesc la intrarea în forma atît de necesară pentru asprul duel de la 7 martie cu puternicul „11" englez. De atunci, de la sfîrșitul lui ianuarie, echipa din Grant face cîte două antrenamente pe zi în sală și afară, vizînd valorificarea la cel mai înalt nivel a importantelor acumulări fizice de la munte. **„Și au fost acumulări bune, toți jucători au tras puternic și conștiincios"**, caracterizează antrenorul Bazil Marian zilele petrecute la Predeal. **„La munte, în această iarnă, ne-am pregătit ca niciodată ! Și ca volum și ca intensitate !"**, completează ideea Codrea și Năsturescu.

...Terenul e plin de zăpadă înghețată. Și, totuși, se aleargă cu poftă. Fiecare jucător trăiește marea bucurie de a juca .Se vede prea bine. **„Dispoziția de joc și angajamentul sînt imbucurătoare !"**, spune **Cornel Drăgușin**, antrenorul care a urmărit pregătirile feroviarilor din partea federației de specialitate. Cu trei zile în urmă echipa feroviară se chinuise repriza întîi într-un joc cu divizionarea C, Flacăra roșie. Atunci, la pauză, Bazil Marian a făcut apel la ambiția și conștiința fiecărui jucător. Și duminică dimineață, din primele minute, se vedea limpede că rapidiștii au înțeles imperativul antrenorului.

Dumitriu II realizează cu Marin Stelian și Neagu cîteva faze de toată frumusețea. Petreanu, extremă stîngă, participă și el activ la cîteva combinații ofensive, rapide și spectaculoase, vrînd să sfideze parcă terenul bun de... hochei. Tribunele Giuleștiului, destul de populate pentru o dimineață de iarnă fără milă, freamătă bucuroase. În numai 7 minute Rapid înscrie două goluri prin Neagu. În spatele porții adverse, Pop, accidentat din ultima etapă de campionat și nerefăcut încă, face un bilanț semnificativ : **„La Brașov, cu feroviarii din Simeria, au înscris Petreanu,**

Duminică, pe stadionul Giulești, Rapid a întîlnit, într-un meci de verificare, pe Metalul București. Vă prezentăm o fază din această atractivă partidă cîștigată în extremis de feroviari cu scorul de 3—2.

Foto : S. BAKCI

RAPID

de două ori, și Dumitriu II. La Cîmpina, Petreanu și Neagu. Cu Flacăra roșie „vîrful" Savu a marcat patru goluri, Neagu și Petreanu cîte unul !... Semne bune pentru atacanții noștri !".

...Apărarea giulești**eană** se clatină, însă, destul de ușor în fața ofensivei metalurgiștilor. Sigur, absența lui **Răducanu** și **Boc**, convocați la lotul național, își spune cuvîntul. Sigur, și terenul este un handicap. **Mușat** pune chiar punctul pe „i" : **„E foarte periculos să joci pe terenuri înghețate. Poți să-ți prinzi gleznа, poți să te autoaccidentezi foarte ușor. Și joci cu o oarecare teamă, mai ales cînd e vorba de intervenții decisive !".** Metalurgiștii înscriu două goluri...

...Bazil Marian rulează tot lotul care îl are la dispoziție. Linia de mijlocași din repriza secundă, **Naom — Savu** (și apoi **Dinu**), e mai puțin viguroasă decît perechea **Marin Stelian — Angelescu**, cea care sprijinise în primele 45 de minute mai activ și cu mai multă inspirație spiritul ofensiv pronunțat al echipei. **Bazil Marian** caută formula cea mai bună. Deocamdată e mulțumit de participarea fiecărui jucător. **„Sîntem avansați cu pregătirile. Acum, pe fondul fizic bun trebuie să continuăm ceea ce am făcut, dar nu aveam condițiile necesare ! Trebuie să lucrăm la capitolul tehnic-tactic, însă pe terenurile înghețate acest lucru nu prea e posibil"**. Problema aceasta a terenurilor uscate, unde se pot exersa elementele tehnice și tactice, reprezintă marea grijă a giulești**enilor** în actuala fază de pregătire. Pentru că turneul din Algeria **s-a** redus la numai două jocuri. „Și — spunea antrenorul secund **Gheorghe Nuțescu** — **forma sportivă n-o poți obține doar din instruire. Trebuie să ai și multe jocuri în picioare. Mai ales că întîlnim o echipă care la 7 martie va veni după 30 de etape de campionat. Or, dacă noi vom juca numai pe zăpadă, atunci cînd vom intra pe terenul gazonat al lui Leeds vom fi... handicapați !".**

...Bazil Marian tace îngîndurat. Reluăm discuția despre pregătiri. Astăzi Rapid întîlnește, tot în Giulești, tot pe zăpadă, divizionara C, Electronica Obor. Duminică, în aceleași condiții, pe Sportul studențesc. La un moment dat, Bazil Marian spune : **„Noi avem toată bunăvoința, vă asigur ! Dar numai asta nu-i suficient ! Avem nevoie cel puțin de patru-cinci jocuri cu adversari tari, pe terenuri uscate !".** Ultimele sale cuvinte purtau, parcă, speranța că se vor crea cît mai curînd condiții pentru perioada specifică de pregătire a singurei echipe românești rămasă într-o cupă europeană. Conducerea clubului giulești**ean** și federația de specialitate știu prea bine că încă nu-i prea tîrziu !...

Mircea M. IONESCU

ECHIPA NAȚIONALĂ ÎNCEPE MAREA CURSĂ PENTRU „BĂTĂLIILE PRIMĂVERII"

TRICOLORII ÎN CĂUTAREA UNEI NOI RESPIRAȚII

Astăzi, la Nimes, tricolorii iau un nou start. Această formulă a „noului start" este mai mult decît un moment cronologic pentru un început de februarie. La drept vorbind, tricolorii pornesc la drum în căutarea unei noi respirații, startul cel nou fiind, în asemenea condiții, un start al unei alte structuri.

Echipa de pe Wembley și-a încheiat ciclul. Această afirmație este valabilă chiar dacă noul „11" nu va face decît să repete numele vechilor tricolori. Echipa de pe Wembley și-a încheiat în primul rînd ciclul sufletesc. Acest lucru s-a întîmplat în cursul toamnei trecute, cînd resursele și resorturile ei sufletești s-au rupt, probabil sub influența uriașului efort psihic susținut cu o admirabilă dăruire, de-a lungul a patru ani, și care au însemnat o calificare în turneul final mexican și o promovare în primele opt echipe europene, la un simplu pas de „cvartetul elitei".

Revăzînd povestea echipei naționale din ultimii patru ani, trebuie să admitem că efortul de selecție a fost unul dintre cele mai rodnice. Nu e greu de văzut că în acești patru ani tricoul tricolor a fost îmbrăcat realmente de cei mai buni fotbaliști români, fără nici o excepție.

De-a lungul celor patru ani s-a constituit realmente o echipă. O echipă închegată, dovadă și faptul că, în aceste zile (chiar) reduta tricolorilor 1969—1973 rezistă cu multă fermitate asaltului tinereții.

La începutul anului, conducerea tehnică a fost preluată de cuplul Valentin Stănescu—Robert Cosmoc. Alegerea e, am putea spune, logică. Lui Angelo Niculescu nu i s-a reproșat vreo carență în planul tehnic. După cinci ani de formidabilă uzură, s-a socotit firesc, poate, că echipa națională, care a dat semne de epuizare nervoasă în cursul toamnei 1972, are nevoie de forțe proaspete, de un pumn puternic și de o voce răsunătoare, care să-i alunge spleen-ul și oboseala.

Reafirmat programul tactic, asumîndu-și, cu franchețe, riscurile noului program. În cazul Nunweiller, reproșul cronicarului este unul singur. Stilul de joc al lui Nunweiler VI a fost expresia unei formidabile discipline tactice, ceea ce nu poate fi decît de admirat în cazul unui fotbalist care poartă tricoul echipei naționale. Avem convingerea, însă, că valoarea internațională a lui Nunweiller este arhisuficientă pentru ca el să devină exponentul unui nou stil de joc, căruia i s-ar putea devota cu aceeași admirabilă vigoare.

Admițînd că problema „construcției infinite" se va rezolva prin remodelarea jocului noilor mijlocași, să ne îndreptăm puțin atenția asupra liniei de atac, care este, după părerea noastră, compartimentul cu adevărat vulnerabil, compartimentul care păcătuiește nu prin lipsă de stil, ci printr-o acută lipsă de potențial. Ani în șir, echipa noastră națională a trăit iluzia că Dumitrache și Dobrin vor putea juca mereu așa cum au jucat în frumosul meci cu Portugalia (1—0). Această iluzie a fost atît de puternică, încît vechea conducere tehnică a admis, nu fără stringere de inimă, să-i scutească pe cei doi de sarcinile duble ale jucătorului modern, rezervîndu-le doar rolul viorilor prime. Din păcate, de-a lungul a trei ani, Dobrin și Dumitrache n-au făcut decît să întrețină aceste iluzii, de cele mai multe ori alternativ, ca într-o cursă ciclistă de șase zile, pentru a înmulți speranțele iubitorilor de fotbal și pentru a le sugera că adevărata forță a cuplului se va declanșa la capătul unei noi și noi perioade de rodaj.

În lotul de astăzi este simptomatică integrarea foarte rapidă a lui Troi în cadrul sufletesc al echipei. Cei mai mulți dintre tricolori văd în Troi un dor neîmplinit. Sprintul lui rapid, căutarea febrilă a perpendicularei pe poartă, neastîmpărul permanent reprezintă în mintea tricolorilor noștri iluzia unei noi împliniri. Această atitudine este, repetăm, simptomatică pentru setea de victorie a echipei noastre noi, care pornește (realmente) la drum cu noi rezerve sufletești. Din păcate, celelalte vîrfuri nu par să aibă verva lui Troi. Dumitrache este într-un evident regres de voință, fiind departe de „mînzul zburdalnic" care anunța un mare vîrf de atac. Pe de altă parte, două dintre noutățile ofensive ale lotului mare (Aelenei și Marcu) au fost „lăsate la vatră", astfel că postul de vîrf stînga (ca să nu spunem extrem-stînga) are un favorit din „vechea gardă": Lucescu. Așadar, din cele trei vîrfuri presupuse ale unei formații impulsionate de pistoanele mijlocașilor stil Ajax, doar unul pare dispus să răspundă la comenzi în stilul dorit, cu toată vigoarea temperamentului și a debutului. Ceilalți doi (Dumitrache și Lucescu) sînt oricum tributari vechii formule tactice. (La acest capitol este de regretat absența lui Roznai, care ar fi putut să fie o experiență utilă. Să sperăm, însă, că tenacele vîrf de atac din Valea Jiului va ști să contracteze cu violența-i recunoscută chiar din primele etape ale returului).

Dobrin și Lucescu (în clișeul nostru în partida de la București cu Țara Galilor), doi dintre atacanții de bază ai echipei naționale. Vor confirma ei și în 1973 bunele comportări din trecutele confruntări ale tricolorilor?

Cum gîndește noul cuplu de antrenori viitorul echipei naționale? În primul rînd, Valentin Stănescu și Robert Cosmoc au pornit inițial de la ideea că nici unul din componenții „vechii gărzi" nu este de lepădat. Pe de altă parte, însă, noii antrenori nu acceptă doar ideea că echipa națională are de rezolvat numai problema reîntremării psihice. Ei socotesc că munca de reîntremare psihică trebuie dublată cu reprofilarea tactică a jocului, în sensul eliminării „construcției infinite de la mijlocul terenului" (expresia îi aparține lui Valentin Stănescu) și în sensul creșterii rolului extremelor, pînă ieri abandonate.

Echipa națională este, așadar, sub imboldul noilor antrenori, în căutarea unei alte respirații. Cu alte cuvinte, se acreditează ideea că potențialul de joc al echipei noastre ar putea fi superior celui din anii trecuți, principalele rezerve aflîndu-se în posibilitatea de a juca mai rapid și mai direct.

Ce ne va rezerva viitorul?

În primul rînd, trebuie să admitem că lotul cel nou nu oferă valori recent descoperite, așa cum s-a întîmplat acum trei ani, cînd a apărut în lot un jucător ca Dumitru. În actualul lot, singurul nume de posibilă efervescență pare a fi cel al lui Troi. El reprezintă, prin stil și vigoare, elementul cu adevărat inedit în lotul cel nou, care nu a mai cunoscut, în ultimii ani, extreme veritabile care să manifeste o atracție atît de pronunțată în drumul spre poartă.

După cum s-a afirmat, antrenorii cei noi speră să activizeze forțele ofensive ale echipei prin trecerea celor trei mijlocași într-un regim de viteză superior celui de pînă acum. Din acest punct de vedere este semnificativă și absența lui Radu Nunweiller în turneul franco-spaniol care începe astăzi. Radu Nunweiller a fost considerat, pe bună dreptate, port-drapelul ideii tactice a lui Angelo Niculescu. Valentin Stănescu, renunțînd, fie chiar și temporar, la Radu Nunweiller, și-a

★

Echipa națională pornește, așadar, la drum. Se pare că Valentin Stănescu (în special) și Robert Cosmoc au reușit să trezească echipa din somnul letargic care a început la Helsinki și a atins apogeul la Tel Aviv. Ea are destule probleme de rezolvat. Fortificarea mijlocului și dinamizarea lui obligă la eforturi mărite atît compartimentul pur ofensiv cît și pe cel pur defensiv. Creșterea cotei de joc a mijlocașilor presupune o și mai mare angrenare în joc a vîrfurilor. Aceasta este, de fapt, marea problemă a creșterii potențialului de joc.

Să sperăm că frumosul curaj al lui Valentin Stănescu va fi răsplătit așa cum se cuvine...

Ioan CHIRILA

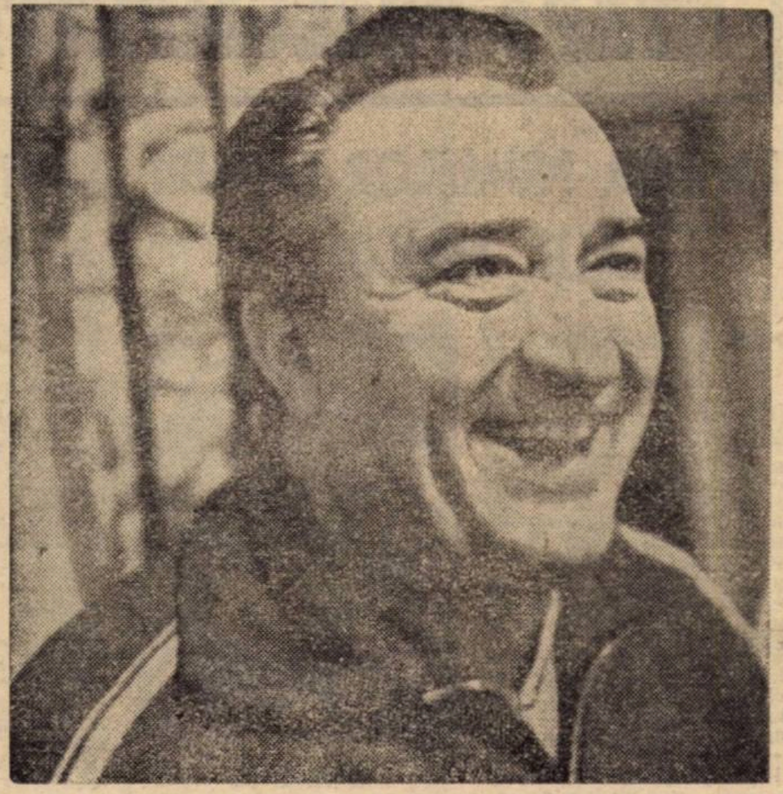

Valentin Stănescu: „EU NU AM DE ALES!"

Încet-încet, Valentin Stănescu, noul antrenor al naționalei își intră în rol. Mai timid la început, în pofida arhicunoscutului său temperament vulcanic, mai rezervat (sau mai circumspect?) în dialogurile purtate cu ziariștii, acum el își dă drumul la voce..

Să fi fost la mijloc și acel încurajator 4—0, de ... pată, la Snagov, cu Perolul, meciul de la care a demarat, de altfel, și discuția noastră?

— Mulțumit de evoluția băieților? — I-am ... demenit noi...

— Oricum, nu declar mai satisfăcut decît miercuri. Nici atunci, nici astăzi nu le-am cerut jucătorilor mei goluri multe sau cine știe ce execuții tehnice de finețe. Pentru că, practic, pe terenurile acestea acoperite de zăpadă așa ceva încă nu e posibil. Dar ca să se angajeze la efort fără menajamente și să gîndească mai ... respectivele faze, asta am tot dreptul să le solicit. Altfel, cum să realizăm, împreună, mult dorita calificare în turneul final, declarată obiectivul nr. 1 al întreg fotbalului nostru pe 1973?

— Ce înseamnă în interpretarea lui Valentin Stănescu a te angaja la efort fără menajamente?

— Nici mai mult nici mai puțin decît să-l iei drept model pe inepuizabilul Dinu. Știți ce le-am spus într-una din seri elevilor mei? Eram tot aici, în camera asta... „Măi, mînca-v-ar taica. De ce Dinu poate să are terenul, metru cu metru, și ceilalți nu? Tot un suflet are și el, dar mai generos. Poate, uneori, în timpul jocului, și la Dinu apar semne de oboseală. Numai că el s-a obișnuit să nu se lase învins, el găsește, întotdeauna, resursele psihice pentru a învinge obstacolul fizic, acel plumb care se strecoară, pe nesimțite, pe lîngă jambiere, pînă în gheata de fotbal"...

— Problema e lămurită. Spuneți-mi acum ce înseamnă, în aceeași interpretare, să gîndești mai bine respectivele faze?

— Jucătorul, cu sau fără balon, să acționeze tactic, adică logic, în cadrul ideii de joc pe care o preconizăm și din care, încă din prima zi, n-am făcut un secret...

— Vă referiți la acest 1—4—3—3?

— Da' de unde.. Așa ceva, astăzi, joacă toată lumea. Cine mai pune preț, însă, pe simple cifre? Prin gîndire logică, în cadrul ideii noastre de joc, înțeleg să acționezi mai direct, să dai drumul mai rapid la balon, să te demarci simultan, ca să poți puncta cînd adversarul se mai află cu garda descoperită...

— Aveți asemenea jucători în momentul de față, sînt ei capabili să se subordoneze concepției pe care o aveți în vedere?

— Eu zic că-i avem. Și mai spun că și de nu i-aș avea, trebuie să-i găsesc sau să-i obișnuiesc cu ceea ce vreau. Eu n-am încotro, nu am de ales. Mă văd obligat să-mi impun legea mea în partidele cu Albania și R.D. Germană. Vreau să spun, în concluzie, că, în condițiile actuale, la echipa noastră națională modificarea de stil se impunea. S-a pierdut un punct la Helsinki, va trebui să-l recuperăm la Tirana, unde, așa cum se știe, vom disputa primul joc oficial al sezonului.

— Nu puțini sînt cei care traduc această modificare de stil, de care vorbiți, printr-un joc mai deschis, mai avîntat.

— Dacă asta înțeleg dumnealor, îi privește. Noi nu vom juca deschis niciodată, întrucît în vocabularul nostru fotbalistic această noțiune de „joc deschis" are și un sens de „descoperit". Eu am spus doar atît, și cred că m-am exprimat suficient de clar, și anume că echipa noastră va juca un fotbal mai ofensiv ca în trecut. Vom acționa mai energic, mai hotărît, mai puțin elaborat, în situația de posesie a mingii, dar, totodată, prudent cînd va ataca adversarul. Credeți că întîmplător pornim, din plecare, cu trei la mijloc și cu un jucător de acoperire în apărarea imediată?

Fostul portar Valentin Stănescu nu putea să îmbrățișeze o idee atît de naivă, aceea a jocului deschis în detrimentul neglijării propriilor buturi. Intențiile sale sînt cît se poate de clare încă înainte de... start.

G. NICOLAESCU

CĂLĂTORIE, DE RECUNOAȘTERE, PE ITINERARIUL 1973 AL REPREZENTATIVEI

PATRU MECIURI — PATRU STILURI — PATRU ANTIDOTURI

Hajnal și Beldeanu — reprezentanții noului val, într-un moment de destindere înaintea decolării avionului spre Nimes

Paginile de față doresc a schița cadrul în care reprezentativa noastră își va desfășura viața în acest așa de pretențiosul și de plin de decizii majore an competițional 1973. În fotbal, datele problemei nu le găsești însă numai în propria tabără, trebuie să le cauți și în aceea a partenerului de întrecere. Asemenea veritabilelor bătălii de pe cîmpul de luptă, și aici, dacă nu știi cît mai multe despre cei din fața ta — spre a-ți pregăti cele mai bune arme — dacă vei socoti că totul se rezolvă NUMAI prin argumentele tale, ești pe jumătate învins. Studierea adversarului nu încetează o clipă. Mijloacele de a-i aprofunda și asimila caracteristicele fotbalului său au crescut în asemenea măsură încît au devenit o veritabilă „industrie" a „spionajului" tactic. Încercînd să ne imaginăm, deci, din ceea ce cunoaștem despre cele trei selecționate aflate pe programul naționalei române, în lupta pentru calificare, ne dăm seama că fiecare dintre ele are stiluri deosebite, ca să nu mai vorbim că potențialul lor de joc, valoarea performanțelor sînt și ele foarte diferite. Ca nivel al performanțelor, socotim că ordinea celor trei este, în momentul de față, următoarea: 1. R. D. Germană — reprezentativă din prima grupă a fotbalului continental; 2. Albania — selecționată din grupa medie a acestui fotbal; 3. Finlanda — reprezentînd ultima grupă a valorii continentale. Încercînd, mai departe, să caracterizăm pe cele trei partenere de grupă și de program, am ajuns la următoarele categorisiri.

R.D. GERMANĂ: element caracteristic și determinant al potențialului său: pregătirea fizică; alte elemente esențiale pentru obținerea victoriei: disciplina tactică, combativitatea.

ALBANIA: element caracteristic și determinant al potențialului: combativitatea, alte elemente esențiale în obținerea performanțelor: temperamentul jucătorilor și valoarea blocului defensiv.

FINLANDA: element caracteristic și determinant al potențialului său: nici unul; alte elemente esențiale în obținerea performanței: relaxarea jocului său, un moral care nu ține seama de situația de pe tabela de marcaj.

În 1973, selecționata noastră va trebui să contracareze: jocul în deplasare și pe cel de pe teren propriu al selecționatei R.D. Germane; mecanismul ofensiv al selecționatei Albaniei, cu care joacă la Tirana; și, în sfîrșit, eforturile unsprezecelui Finlandei de a încerca totul (neavînd nimic de pierdut) în partida de la București. Încadrate în calendarul grupei, cele patru confruntări se vor înșira astfel:

- 6 mai, Tirana: ALBANIA
- 27 mai, București: R.D. GERMANĂ
- 26 septembrie, Berlin: R.D. GERMANĂ
- 14 octombrie, București: FINLANDA

6 MAI. Întîia dispută, de la Tirana, presupune înfruntarea unei echipe care își va desfășura altfel decît în toamnă forțele compartimentului ofensiv; acel trio care și la București ne-a demonstrat forță de pătrundere și viteză, acel trio cu Pernaska — Gurma și Pano în componența sa, va avea linia de mijlocași mult mai aproape de el, iar Seidimi, cel mai complet dintre titularii liniei de fundași, se va lansa, cu siguranță, în mult mai numeroase incursiuni spre poarta noastră. E de văzut, care dintre fundașii centrali, Ibershimi sau Berisha, va apare în atac? Toate caracterizările reprezentativei albaneze în jocurile pe teren propriu, vorbesc însă — înainte de toate calitățile specifice fotbalistice — despre marea putere de luptă a acestui unsprezece, în asemenea întîlniri. Selecționata noastră trebuie să pornească de la ideea că obligația unei combativități cel puțin egale cu aceea a partenerului e primordială. Mai departe, egalizarea duelului de la mijlocul terenului apare ca decisivă în fixarea rezultatului de la Tirana.

27 MAI — 26 SEPTEMBRIE. Iată două întîlniri-cheie pentru fixarea cîștigătoarei grupei și, în același timp, pentru a arăta potențialul complet de joc al selecționatei noastre ... nată de Georg Buschner. Din cercetarea „formulelor" selecționerului reprezentativei R.D. Germane, relese că, în deplasare, el îl utilizează ca piesă de bază al tacticii sale pe puternicul mijlocaș al lui Dynamo Dresda, Kreische, care evoluînd foarte asemănător cu Dinu, cînd acesta joacă ... de acoperire — face și un mare travaliu în ajutorul propriilor fundași dar este și principalul declanșator al contraatacului. La București, e probabil că îi vom vedea pe ambii „veterani", P. Ducke și Vogel, în vreme ce, în meciul-retur, al doilea poate fi sacrificat în favoarea percutantului Richter. Omul de gol, pericolul principal în ambele întîlniri rămîne Sparwasser. Dar jucătorul-surpriză va fi Dörner, pe care mulți specialiști nu-l consideră cu nimic inferior lui Beckenbauer în știința de a juca rolul modern de „libero". Între deplina exprimare a tacticii sale ofensive și forța de a închide „gurile de contraatac" stă reușita reprezentativei noastre în meciurile de la București și Berlin, la fel de grele și pentru jucătorii noștri ... pentru elevii lui Buschner.

14 OCTOMBRIE. Sigur că meciul stă mult în funcție... de ceea ce se va fi întîmplat pînă atunci. Considerînd că totul va fi o.k., marele adversar va fi nu selecționata Finlandei ci... nepăsarea ei pentru partidă. De cîte ori n-am văzut echipe care, tocmai pentru că nu mai aveau nimic de pierdut, încercau totul și reușeau lucruri de care nu le-ai fi crezut capabile! Dar să ne vedem în situația de a TREBUI ca naționala să aibă victorie pentru a ocupa locul prim al grupei, în acest ultim joc. Asta să rămînă greul!

Eftimie IONESCU

EVOLUȚIA LOTULUI NOSTRU REPREZENTATIV AȘTEPTATĂ CU MULT INTERES LA NÎMES

NÎMES 6 (prin telefon, de la trimisul nostru special).

Orașul care de doi ani cunoaște fotbalul românesc grație lui Voinea și, mai ales, lui Pîrcălab, a făcut o excelentă primire lotului nostru reprezentativ. După cum se știe, împrejurările... meteorologice ne-au obligat ca, plecînd de la Paris, să aterizăm — după o oră și cîteva minute de zbor cu un „Caravelle" al companiei „Air-Inter" — la Montpellier. Și aici, ne-am dat seama de interesul cu care este așteptată întîlnirea de miercuri seară de la Nîmes și care aduce pentru prima dată lotul național al României în Sudul Franței. Președintele clubului Olympique Nîmes, dl. Paul Calabro, antrenorii Kader Firoud și Henry Noel au venit să salute delegația noastră și să-i transmită simpatia tuturor iubitorilor de fotbal din Nîmes. De la aeroportul „Frejorgues" din Montpellier, lotul nostru s-a îndreptat cu autobuzul spre Nîmes (50 km.), unde a ajuns după circa 40 de minute. Cazarea a fost asigurată la hotelul Empire, în centrul orașului, nu departe de unul din cele mai frumoase monumente arhitectonice din Nîmes, celebrele arene romane, construite acum 2000 de ani și în incinta cărora, în fiecare an, începînd din mai, se desfășoară în fața a peste 20.000 de spectatori, într-un decor asemănător celui de la Colisseum din Roma, spectacole de corrida.

Din punctul de vedere care ne interesează în primul rînd, cel al pregătirilor, turneul lotului nostru reprezentativ începe sub bune auspicii, în sensul că aici vremea este favorabilă (un timp călduros, primăvăratec, uscat, cu o temperatură care atinge 14—15°). Terenul pe care se va juca miercuri se prezintă în excelente condiții. Ne-am dat seama de acest lucru luni seară, cînd — la cîteva ore după sosire — amabilele noastre gazde au aprins (pentru prima dată în acest an) instalația de nocturnă de pe stadionul „Jean Bouin", unde lotul nostru a făcut, sub conducerea antrenorilor Valentin Stănescu și Robert Cosmoc, un antrenament intens de 90—100 minute. Jucătorii au lucrat cu multă poftă, mai ales că se reîntîlneau cu gazonul, cu un cîmp de joc uscat, după aproape două luni. Selecționabilii au răspuns bine solicitărilor acestui prim antrenament complet, cu balonul în prim plan, excepție făcînd Lucescu. Suferind în meciul cu Petrolul o întindere de ligamente la genunchiul drept, atacantul nostru a încetinit ritmul în ultima parte a antrenamentului de luni seară. Mai mult chiar, el nici n-a mai luat parte la al doilea antrenament, cel de circa 60 minute, de marți la prînz, efectuat pe stadionul echipei locale a căilor ferate. Nu a putut participa la acest antrenament nici Adamache, care a făcut o entorsă la un deget de la mîna stîngă.

• Meciul se dispută la lumina reflectoarelor • Lucescu și Adamache, indisponibili • Gazdele sînt hotărîte să dea o replică dîrză

Ziarul local „Midi—Libre" se face ecoul interesului cu care este așteptat meciul (ora locală de începere: 20,30, sub arbitrajul lui Vincente Rios), publicînd ample reportaje asupra echipei noastre, prezentarea jucătorilor și a palmaresului nostru din ultimii ani, și precizînd că Nîmes se va afla în fața unei echipe care cuprinde realmente jucători de clasă europeană.

„Va fi un meci în care ne vom putea într-adevăr etalona valoarea — ne declara antrenorul secund **H. Noel**, fost timp de 10 ani jucător al lui Olympique Nîmes. **Un meci pe care nu ne putem permite să-l tratăm cu ușurință. E un joc amical, e adevărat, un meci de pregătire pentru români, dar pentru noi el prezintă o importanță deosebită din punct de vedere al palmaresului, mai ales acum cînd Nîmes se înscrie în lupta directă pentru titlul de campioană a Franței".**

Să amintim cititorilor noștri că duminică Nîmes a făcut meci nul (1—1) la Ajaccio și se află pe locul 3 din clasament, la 4 puncte de liderul Nice.

Pentru miercuri seară antrenorul K. Firoud anunță două modificări în echipa care a evoluat în Corsica: portarul Landi va fi înlocuit cu Martinelli, iar în atac își va face reintrarea internaționalul Vergnes, restabilit după o ușoară stare gripală. Nu vor lipsi din formație alți doi internaționali, Adams și Mezy (care alcătuiesc una din cele mai bune linii de mijloc din Franța), atacantul central Fleitas (cunoscut publicului românesc din echipa Real Madrid) și, bineînțeles, Pîrcălab.

În ce privește „11"-le de debut al lotului nostru, V. Stănescu a comunicat următoarea formație: **RĂDUCANU — SĂTMĂREANU, BOC, SAMEȘ, DELEANU — DUMITRU, DINU, DOBRIN — TROI, DUMITRACHE, IORDĂNESCU.**

Vizionarea unui film marți seară a încheiat programul zilei. Și acum, așteptăm meciul.

Radu URZICEANU

SUCCES SAMEȘ! SUCCES TROI!

Probabil că astăzi, la Nîmes, împotriva lui Pîrcălab și a echipei sale, vor juca Sameș și Troi.

Succesul acestor doi debutanți este deosebit de spectaculos. În numai cîteva luni, ei au urcat în salturi panta rapidă care duce spre platoul echipei naționale.

La recentul antrenament de la Snagov, Sameș a făcut o excelentă impresie, îmbinînd forța sa de uriaș cu o stăpînire de sine care îl face să tempereze jocul, aducînd un important coeficient de tehnicitate în luarea tuturor deciziilor. Pe de altă parte, Radu Troi a readus spiritul extremei clasice în jocul echipei naționale. Am putea spune că, de la Pîrcălab încoace, Troi este primul jucător dispus să sprinteze cu adevărat, cu sau fără minge.

Urînd succes celor doi debutanți, să medităm puțin asupra „meandrelor" muncii de selecție.

Sameș și Troi sînt juniorii a două mari cluburi: Steaua și Dinamo. Amîndoi au fost „scăpați" din mîna antrenorilor, care n-au întrevăzut în ei un potențial corespunzător primei divizii. Troi a fost cedat Metalului, pentru a i se face loc extremului dreapta... Mihalache. Sameș a fost cedat Craiovei, în schimbul lui Smarandache.

Astăzi asistăm la mișcări contrare, de-a dreptul neverosimile. Sameș și Troi sînt promovați în echipa națională, în timp ce Mihalache coboară spre categoriile inferioare, iar Smarandache e angajat într-o aprigă dispută cu Ciugarin, Hălmăgeanu și Negrea.

Încă o dată, să le urăm succes celor doi debutanți. Să sperăm că ei își dau seama de faptul că promovarea singură nu e un merit. Să sperăm că ei sînt convinși de faptul că mai au mult de lucru întru descoperirea tainelor fotbalului.

Succes Troi! Succes Sameș! Fie că această rapidă promovare să nu fie doar expresia unei oarecari nerăbdări...

CORNEL DINU:

„AȘ VREA SĂ JOC LA MIJLOC, ÎNTRE DEMBROVSCHI ȘI DUMITRU"

Cîteva minute după terminarea testului de la Snagov, cu Petrolul. Intru în camera lui Dinu. E întins în pat, cu o carte în mînă: „Istoria civilizației române" de Lovinescu.

— Ce faci Cornele?

— **Încerc să scap de obsesia fotbalului. De fapt, susțin un joc neîntrerupt. Zi și noapte. Sînt atîtea și atîtea probleme...**

— Îmi dau seama că nu e deloc simplu.

— **Astăzi, de pildă, mi-a părut foarte bine că Sameș a demonstrat o siguranță deosebită în joc. Cred că el va fi stoperul echipei naționale din această primăvară. Asta înseamnă că eu voi juca mijlocaș, adică ceea ce mi-am visat.**

— Care crezi că vor fi coechipierii tăi în „linia de trei"?

— **Deocamdată joc între Dumitru și Dobrin. Nu cred, însă, că Dobrin e cel mai indicat pentru această linie de du-te-vino.**

— Și-atunci?

— **Dumitru mi se pare o certitudine. Sînt convins că va ști să redevină mijlocașul complet din primăvara trecută, renunțînd la postura sa de înaintaș mascat. Acesta e, de altfel, și motivul pentru care nu-l „văd" pe Dobrin în linia de mijloc. Dacă vreți să știți părerea mea, aș fi mulțumit să joc cu Dumitru în stînga, cu nr. 10 pe spate. Pentru postul de mijlocaș dreapta l-aș vedea pe... Dembrovschi, care e un jucător de mare registru tehnic și cu o intuiție tactică foarte suplă.**

— Cum vezi jucînd vîrfurile?

— **Vreau să cred că Troi va confirma neverosimilul său progres. Să nu uităm că, în numai șase luni, el a făcut saltul de la Divizia B la echipa națională. Sînt convins că linia noastră de trei este viabilă numai în măsura în care vîrfurile vor ști să se bată pînă la epuizare, așa cum lasă impresia Troi.**

— Ceilalți?

— **Eu am în continuare speranțe în Dumitrache. Am încredere în randamentul lui fizic, ca unul care i-am urmărit pas cu pas pregătirea de iarnă. În orice caz, pentru linia de înaintare se va da o mare bătălie. Gîndiți-vă că în cazul unei eventuale confirmări a speranțelor puse în Troi, pentru celelalte două posturi candidează destui jucători: Dumitrache, Lucescu, Dobrin, Iordănescu, Marcu. Cu alte cuvinte, dacă în anii trecuți, pentru cele patru posturi de înaintași candidau cel mult cinci (de la intrarea în lot a lui Iordănescu), astăzi, datorită creării unei linii de mijlocași cu sarcini speciale, bătălia pentru un loc la avanposturi se înăsprește. Mai zilele trecute auzeam pe cineva emițînd ideea unui trio de atac format din Troi, Roznai și Dumitrache. „Furnizorul" acestei idei era de părere că Dumitrache nu mai poate face față bătăliilor corp la corp din fața porții, dar că tehnica lui superioară și mai ales viteza de reacție ar putea face din el un vîrf de o structură specială, ceva în genul lui Cruyff, care operează de cele mai multe ori pe partea stîngă a terenului, ca o veritabilă extremă, reușind raiduri de mare eficacitate din această poziție oarecum ascunsă. Iată deci cum se adună părerile. Partea cea mai grea în fotbal, însă, e să alegi o idee din o sută de mii.**

— Ai pomenit de Roznai. Ce părere ai?

— **Dacă nu mi-ar fi plăcut, nici nu aș fi pomenit această formulă** (I. Ch.)

Fotografii de: S. BAKCI și D. NEAGU

ACTIVITATE SUSȚINUTĂ, FRUCTUOASĂ

GLORIA Buzău

În sezonul de toamnă, Gloria Buzău a avut o comportare peste așteptări. Echipa, promovată în vară în Divizia B — seria I, a evoluat la un bun nivel și a ocupat la sfîrșitul turului o poziție fruntașă în clasamentul seriei: locul 4, cu 16 puncte. Situarea pe o asemenea treaptă, în compania unor parteneri cu vechi state de serviciu în eșalonul secund, este rodul activității conștiincioase a jucătorilor, a antrenorului **Petre Dragomir** precum și a secției de fotbal a Clubului sportiv municipal.

Continuînd fructuoasa activitate din primul semestru al anului 1972, cînd formația a trecut cu brio dificilul examen al barajului, membrii biroului secției (președinte: **Ioan Gheorghe**), din care mai fac parte alți 12 susținători ai fotbalului buzoian, **au acționat cu stăruință pentru îmbunătățirea condițiilor de pregătire, de muncă și de viață ale sportivilor.** Biroul a activat pe baza unui plan de muncă, fiecare membru avînd sarcini precise de rezolvat. Merită să scoatem în evidență una dintre metodele folosite de birou, care a dus la obținerea de rezultate bune: **în toată perioada competițională, de luni și pînă duminică seara, cîte doi membri s-au ocupat de rezolvarea tuturor problemelor jucătorilor, precum și cele legate de disputarea meciului.**

Printre alte obiective ce au stat în atenția biroului s-a aflat și acela al realizării jucătorilor pe plan profesional. În ultima perioadă, doi dintre sportivi, **Rusen** și **Caloianu**, și-au însușit profesia de lăcătuș mecanic, prin metoda calificării la locul de muncă, la Uzina mecanică.

Biroul a ajutat intens pe cei dornici de a-și completa studiile, la cursurile fără frecvență. Șase dintre componenții lotului sînt astăzi elevi — **Stelian, Lotrea, Bodescu, Bădin, Stan** și **Dobre**. De asemenea, unul dintre veteranii echipei, mijlocașul **Badea**, urmează cursul post-liceal de antrenori de pe lîngă I.E.F.S. București. Fiindcă am amintit numele acestui sportiv exemplar, cu o îndelungată activitate competițională, subliniem cu satisfacție că el a fost decorat cu Ordinul Muncii — clasa a III-a, cu ocazia aniversării a 25 de ani de la proclamarea Republicii.

O preocupare de seamă a activului secției a constituit-o și educația sportivilor, concretizată printr-o permanentă muncă de la om la om, prin exigența manifestată tot timpul față de cele mai mici abateri ale jucătorilor. Rezultatul: **în cele 15 partide oficiale susținute în turul campionatului Diviziei B nici un jucător nu a fost eliminat de arbitru sau sancționat de Comisia centrală de competiții și disciplină.**

Biroul secției a acordat, de asemenea, atenție activității extra-sportive, organizînd vizionarea în colectiv a unor filme, precum și vizite în zona industrială a orașului, la Stațiunea experimentală Ruseț și la I.A.S. Cîndești.

În ceea ce privește preocupările secției în realizarea planului financiar, de la bun început trebuie să spunem că **cheltuielile au fost acoperite în totalitate de venituri**, care au ajuns la suma de 395.980 de lei. În marea lor majoritate veniturile au fost realizate din organizarea de manifestații sportive, dintre care meciurile amicale au constituit sursa principală. În cursul anului trecut au fost organizate 34 de partide amicale, în afara celor 32 de jocuri oficiale (13 — Divizia C, 2 — baraj, 15 — Divizia B și 2 — Cupa României). La toate aceste întîlniri, numărul spectatorilor s-a cifrat în jurul a 5—6000, iar la unele „amicale" numărul acestora a ajuns la aproape 8000.

★

O perioadă de timp de la începutul acestui an, echipa s-a aflat la Monteoru unde s-a pregătit intens pentru returul campionatului. În același timp, membrii secției de fotbal au pe agenda lor de lucru înfăptuirea unor măsuri administrative pregătitoare sezonului de primăvară, pentru ca în finalul competiției să ocupe un loc fruntaș. Dintre ele menționăm pe acelea referitoare la educația sportivă a spectatorilor, cultivarea respectului față de adversari, îmbunătățirea și mai mult a relațiilor existente, principiale, între secție, antrenor și jucători.

De asemenea, biroul și-a propus să controleze în continuare, antrenamentele echipei, pentru ca jucătorii să folosească din plin și cu bune rezultate condițiile optime de pregătire ce le-au fost create, ca dorințele susținătorilor să fie satisfăcute și echipa Gloria să se claseze pe un loc fruntaș.

Pampiliu VINTILĂ

În stațiunea Monteoru, într-un decor de iarnă, fotbaliștii Gloriei Buzău s-au pregătit intens pentru returul campionatului.

Foto: C. STOICESCU

CUM ÎȚI AȘTERNI...

DE CE A AJUNS ECHIPA ÎN ZONA RETROGRADĂRII

METALURGISTUL Cugir

Ne-am deplasat într-una din zile în orașul Cugir și ne-am îndreptat spre Uzina metalurgică. **Aici muncitorii au două pasiuni: munca și apoi fotbalul. Prima le dă mari satisfacții și trăiesc sentimentul datoriei împlinite. A doua însă... Echipa lor, Metalurgistul, se află în zona retrogradării!**

...Ne aflăm în biroul tov. **Virgil Rapcea** — vicepreședintele asociației sportive —, unde au mai venit **Gheorghe Văduva**, — președintele asociației —, **Teodor Seadi** — secretarul asociației, **Cornel Dîrjan** — secretarul cu probleme tehnice al secției de fotbal — și **Alexandru Pașcanu** — antrenor la centrul de copii și juniori. Motivul este lesne de înțeles. Am vrut să aflăm care sînt cauzele care au dus la comportarea atît de slabă a echipei Metalurgistul Cugir în turul seriei a doua a Diviziei B, unde ocupă în clasament locul 14, cu 12 puncte, la o diferență de numai un punct față de „lanterna roșie".

Cu sinceritate, cei cinci interlocutori ne-au explicat cauzele care au generat o asemenea stare de fapt. Iată-le:

● **Lipsa de ambiție și ardoare a unora dintre jucători în unele meciuri, ceea ce a dovedit că nu sînt atașați de culorile asociației.**

● **Repetatele cazuri de indisciplină ale jucătorilor Mateescu** (capul răutăților), **Tripa, State** și **Borz, care l-au influențat negativ și pe alți jucători tineri și față de care atît biroul secției de fotbal, cît și conducerea asociației sportive au manifestat toleranță, lipsă de fermitate în îndeplinirea propriilor hotărîri.** De exemplu. **Tripa, scos din lot, a fost reprimit într-un timp relativ scurt, iar Mateescu, căruia i s-a dat un ultim avertisment — mai mult formal — continuă să-și facă de cap, în compania lui... Bachus"!**

● **Superficialitate și dezinteres în pregătire din partea jucătorilor, datorită și insuficientelor cunoștințe metodice și pedagogice ale antrenorului N. Petrescu.**

● **Inexistența unei idei de joc corespunzătoare posibilităților jucătorilor, situație care a dus la evoluții în salturi, accentul fiind pus numai pe fortificarea apărării (atît în jocurile de acasă, cît și în cele din deplasare), neglijîndu-se total îmbunătățirea activității atacului, compartimentul nevralgic al echipei.**

● **Jucătorii noi transferați — Racksi, Roman, Cioca, State, Bunea și Ionescu — nu au reușit să se încadreze în jocul echipei, randamentul lor fiind foarte scăzut. Ultimii doi au și primit dezlegarea la sfîrșitul turului.**

● **Numărul insuficient de antrenamente cuprinse într-un ciclu săptămînal (doar trei, plus jocul-școală), scăzute ca intensitate și volum și efectuate șablon, după aceleași tipare, fără folosirea aparatelor ajutătoare** (deși existente), **ceea ce a generat o stare de apatie, de plictiseală printre jucători.**

Iată, deci marile deficiențe care au contribuit ca Metalurgistul Cugir, după cele 15 etape, să ocupe o poziție precară, pe care niciodată n-a avut-o în cei 11 ani de activitate neîntreruptă în Divizia B.

La șirul marilor greșeli s-a adăugat și aceea din perioada precompetițională de vară. Atunci, după ce opt jucători au primit dezlegarea (fie ca necorespunzători, fie din alte motive), **conducerea secției de fotbal în loc să-și îndrepte privirile spre propria-i pepinieră, a preferat să legitimeze o serie de jucători de la alte echipe** (o veche practică la Cugir), **unii fără valoare, fapt care nu a adus nimic nou în evoluția echipei.** De altfel, în ultimii ani, dintre juniorii promovați doar patru fac parte astăzi din lotul echipei (**Borz, Evi, Salca, Codea**). În rest, în actualul lot sînt 14 jucători proveniți de la alte formații, unii dintre ei veniți la Cugir nu de dragul fără nici o explicație la București și nu s-a mai întors nici pînă astăzi. Acum echipa este antrenată de instructorul **Ioan Bundic** de la centrul de copii și juniori. Nu ne îndoim de priceperea acestui vechi tehnician, în vîrstă de 57 de ani. Dar, considerăm că tocmai această perioadă în care antrenamentele trebuie să se desfășoare la cel mai înalt nivel și cu toată seriozitatea, la timona echipei era necesară prezența unui antrenor calificat. Acest aspect trebuie să preocupe într-o foarte mare măsură conducerea asociației și în cel mai scurt timp să se găsească o soluție eficientă.

★

La Cugir există condiții bune de lucru. Un stadion gazonat cu anexe corespunzătoare, și mulți iubitori ai fotbalului (10 000 de membri cotizanți ai asociației sportive). Toate aceste condiții trebuie onorate însă printr-o totală dăruire a jucătorilor atît în procesul de instruire, cît și în jocuri. Învățînd din greșelile săvîrșite în trecut, **biroul secției are datoria să fie mult mai ferm față de orice abatere disciplinară în așa fel încît să asigure un climat sănătos de lucru** care în returul campionatului să se reflecte prin jocuri de calitate, atît de necesare ieșirii echipei Metalurgistul Cugir din zona periculoasă a clasamentului.

Gheorghe NERTEA

DIALOG CU CITITORII

● **DOUĂ BUCURII ȘI O TRISTEȚE.** **Ionel Chelba**, din comuna Vicovul de Sus — Suceava, ne scrie că, la hotarul dintre 1972 și 1973, a trăit două mari bucurii și o tristețe aproape copleșitoare. **„Prima satisfacție mi-a oferit-o Steaua, echipa pe care o simpatizez, care a devenit campioană de toamnă. A doua bucurie a venit din partea jucătorului dinamovist Cornel Dinu, cîștigătorul „Trofeului FOTBAL", declarat pe drept cel mai bun jucător român al anului 1972..."**

— Și tristețea... copleșitoare?

„Printre primii zece jucători ai anului trecut l-am căutat și pe Dumitrache. Degeaba, nu l-am găsit și mi-a părut tare rău. Acum, la început de an, îmi permit să-l rog să facă tot posibilul pentru a redeveni jucătorul atît de mult apreciat și stimat, cu puțin timp în urmă. Și aș dori să nu mai aibă niciodată prilejul de a trece pe la comisia de disciplină..."

— Mai cu seamă că, recent, împreună cu Răducanu și Dobrin (v-am trimite, cu plăcere, o poză a celor trei, dar nu avem) au primit un ultim avertisment din partea Biroului federal.

● **SCRISOAREA SĂPTĂMÎNII.** **„Numele meu este Tudor Cobanu, am 26 de ani și lucrez la Întreprinderea de salubritate București. M-am hotărît să vă scriu dintr-un motiv extrem de serios. Iată despre ce este vorba. Legitimat la Metrom Brașov, am participat cu intermitențe la antrenamentele echipei, făcînd naveta București—Brașov. Dar, în același timp, am început să beau. Am preferat unei pregătiri serioase, fumul de țigară, cafeaua și paharul cu alcool, pierzîndu-mi timpul prin cîrciumile din cartierele bucureștene. Pînă cînd m-am trezit pe patul unui spital, pentru dezalcoolizare. Asociația Metrom mi-a eliberat dezlegarea la care a atașat și o scurtă caracterizare. Am fost chemat la F.R.F., tov. Florea Tănăsescu atrăgîndu-mi în mod serios atenția asupra vieții mele nesportive. Mi-a citit și acea caracterizare care se încheia cu o afirmație dureroasă: „este un individ pe care nu se mai poate conta și în care nimeni nu mai are încredere". Aceasta m-a făcut să roșesc pentru prima dată în viață, să-mi fie rușine de mine însumi. Voiam să dispar din fața unui om integru, cu un binemeritat prestigiu în îndrumarea fotbalului nostru. Am analizat apoi, lucid, situația mea și, nu știu dacă voi mai putea fi crezut de cineva dar sînt hotărît să nu mai repet faptele acelea pe care le-am făcut. Acum, antrenorii care mă cunosc nu-mi mai dau credit, mă ocolesc. Aș dori din tot sufletul să afle cu toții că nu mai sînt ce am fost, că lucrurile s-au schimbat din toate punctele de vedere. Îi rog să-mi acorde încă o șansă. Una singură. Fiecărui om trebuie să i se mai acorde o ultimă șansă. Vă rog să-mi întindeți o mînă de ajutor la tentativa mea de a reveni pe linia de plutire. Vă mulțumesc anticipat..."**

● **RĂDUCANU ȘI... PĂRINTELE SĂU FOTBALISTIC.** **Fazakaș Moise Baraolt** din Covasna nu mai poate... dormi din clipa în care s-a anunțat noul lot al „tricolorilor": **„Răducanu a ajuns iarăși în națională? Cum e posibil? Eu nu-l înțeleg pe Valentin Stănescu. De ce a apelat la un om cu atîtea abateri disciplinare și sancțiuni, la un portar cu atîtea goluri primite gratuit?!..."**

— Dar și cu altele salvate senzațional.

„Orice mi s-ar spune, oricîte argumente pro s-ar aduce, Răducanu nu mai merită cinstea de a apăra poarta echipei naționale. Noul antrenor va pierde pe mîna acestui jucător atît de neserios".

— Valentin Stănescu e portar de meserie, stimate tov. Fazakaș. Tot el este cel care l-a descoperit pe Răducanu și a făcut din el un portar de valoare. Răducanu nu-l poate... trăda pe cel care l-a fost... părinte fotbalistic. Cel puțin, așa ne place să credem...

● **PE SCURT** ●

Nina Maria (București): Dumitrache are o soră mai mare; **Alexandru Dumitru** (Galați): Nu stă în puterea noastră să vă ajutăm. Adresați-vă Consiliului județean pentru educație fizică și sport Galați; **Petru Dobo** (Huși): În timpul meciului Borusia Mönchengladbach-Internazionale, Boninsegna a fost lovit în cap cu o cutie de conserve și Borussia n-a mai beneficiat de rezultatul pe care-l obținuse, fiind obligată să rejoace meciul pe un alt teren; **Tiberiu Popescu** (Brazi-Prahova): Nu avem fotografiile pe care ni le solicitați.

A ÎNCEPUT MECIUL

AJAX – BAYERN!

Deocamdată, „ostilitățile" se reduc la urmărirea reciprocă a echipelor, la care au recurs, pentru o mai bună documentare, cei doi antrenori, **Ștefan Covaci** și **Udo Lattek**, deși Ajax și Bayern s-au întîlnit la începutul actualului sezon în două partide amicale (5—0 și 2—1 pentru Ajax). Dar, un plus de informare nu strică, astfel că **Ștefan Covaci** a vizionat meciul Aston Villa — Bayern, disputat recent în Anglia, iar **Lattek** cele două partide Ajax — Rangers.

În timp ce **Covaci** s-a ferit însă de la orice comentarii, colegul și... vitorul său adversar **Lattek** n-a ezitat să-și împărtășească impresiile culese la cele două meciuri ale lui Ajax. N-a ascuns că jocul l-a cam decepționat, dar nu-și face nici o iluzie că pînă la 7 martie Ajax nu va reveni la nivelul cunoscut: **„Am să urmăresc echipa din Amsterdam cu o săptămînă înaintea primei partide din Cupa campionilor, în derbiul olandez Ajax — Feyenoord. Atunci cred că am să văd pe adevăratul Ajax".**

JOHANN CRUYFF

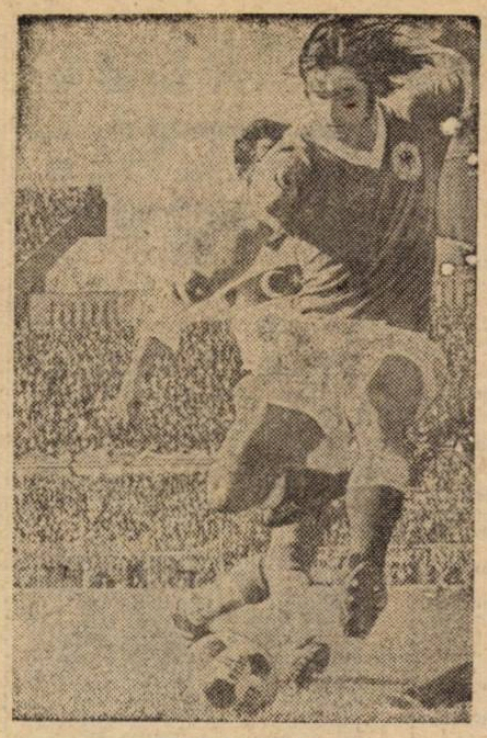

GERD MULLER

AJAX FAVORIT, BAYERN OUTSIDER!

Aceasta este opinia lui **Lattek**, care recunoaște — după cum se exprimă într-un interviu: **„Ajax, ca și Bayern, are doi sau trei jucători de excepție care pot face ei singuri să încline balanța în favoarea echipei lor. Totuși, mărturisesc foarte sincer că echipa olandeză îmi pare mai omogenă decît Bayern. Forțele sale sînt poate mai bine repartizate. Ajax marchează indiscutabil un punct de superioritate în posturile de extreme. Ajax este favoritul acestui șoc. Noi ne acomodăm foarte bine cu rolul de outsider și vom încerca să provocăm surpriza".**

NU-L DAU PE MÜLLER PENTRU CRUYFF!

Aprecierile lui **Lattek** se îndreaptă în mod special spre **Cruyff**, atacantul lui Ajax, cu care, totuși, nu l-ar schimba pe **Müller**. Mărturisește, totuși, sincer, că **„dacă i-aș avea pe amîndoi în echipă aș fi încîntat"**. Și explică de ce, în același timp justificînd preferința pentru Müller:

„Ei sînt, evident, jucători foarte buni, dar și foarte diferiți. De altfel, în echipele lor nu joacă același rol. Cruyff participă mai mult decît Müller la pregătirea atacurilor și este mult mai tăios și redutabil decît Gerd în cursele lungi cu mingea la picior. În schimb Müller este mai abil, mai oportun pe distanțe mici și în apropierea porții".

PLAN ANTI-CRUYFF

Valoarea lui **Cruyff**, incontestabil cel mai periculos atacant al olandezilor, l-a făcut pe **Lattek** să reflecteze la măsuri pentru anihilarea lui. **„Este o problemă care mă frămîntă — a spus Lattek. Mi-a venit o idee despre care am vorbit și cu jucătorii mei și am constatat că și ei s-au gîndit exact la același lucru. Nu-i nimic revoluționar, dar n-o pot spune. Tot ceea ce pot afirma este că nu Müller va fi cel care va fi însărcinat cu supravegherea lui Cruyff!".**

Lattek a dat semnalul de începere. Vom vedea cu alt prilej replica lui **Ștefan Covaci**, pentru că și el are o problemă, care se numește... **Müller**.

Carnet extern

FĂRĂ SCORURI EGALE?

Interesantul experiment anunțat de federația sovietică de fotbal în campionatul unional de anul acesta, a stîrnit curiozitate și discuții în presa străină de specialitate.

În general, întrebarea pe care și-au pus-o cei mai mulți a fost următoarea: excluzînd rezultatele de egalitate *(prin executarea de lovituri de la 11 m după cele 90 minute de joc)* echipele vor renunța la jocul defensiv și vor deveni mai ofensive, fotbalul va cîștiga mai mult în eficacitate?

Fără discuție că există — mai ales la echipele de valoare medie sau submedie — tendința de a juca la „mica ciupeală" în deplasare. Dar nu aceasta poate constitui un argument, ci — după noi — abundența de meciuri nule. Or, o mică statistică ne-a condus la următoarele constatări: în R.F.G., *după 153 de jocuri din actualul campionat, meciurile nule (33) reprezentau 21,5%; în* Scoția *(după 180 jocuri) 21,6% (39); în* Olanda *(162 jocuri) 25,3% (41); în* Portugalia *(144) 25% (36); în* Franța *(200) 25,5% (51); în* Irlanda de Nord *(54) 17,6% (9); în* România *(120) 25,8% (31); în* U.R.S.S. *(240) 31,6% (76, din care 31, deci 12,9%, la scorul de 0—0).*

Așadar, partidele egale n-au o pondere decisivă. Pe lîngă faptul că este absolut normal ca două echipe puternice, practicînd un fotbal ofensiv, să termine la egalitate, e nedrept ca într-un campionat (deci o competiție de regularitate) să fie departajate de 11 m. După cum (celălalt aspect), se poate întîmpla ca o echipă care joacă defensiv să reușească un „nul" după 90 de minute și apoi, prin hazard (adversarul să rateze) să cîștige la 11 m. În fotbal este cu putință și așa ceva.

După unii mai eficientă, cu efecte mai sigure, ar fi soluția măririi la 3 a numărului de puncte acordate pentru o victorie.

Dar, să așteptăm rezultatul experimentului amintit.

Petre GAȚU

SOȚUL MEU, PELE

PRIMUL INTERVIU ACORDAT DE ROSEMARY EDSON DO NASCIMENTO

Pentru prima oară de cînd deține rolul... de soție a celui mai cunoscut fotbalist al lumii, Rosemary Edson do Nascimento a dat un interviu în exclusivitate presei. În rîndurile care urmează vă prezentăm secvențe din convorbirea sa cu corespondenți ai presei străine și cu redactori ai televiziunii și radioului din Peru.

— Cum au trecut zilele dinaintea marcării celui gol, nr. 1 000?

— Ah, nu îmi mai amintiți de zilele acelea! Au fost îngrozitoare! Soțul meu, de obicei liniștit și calm, devenise de o nervozitate aproape insuportabilă. Mai cu seamă cînd, după golurile 998 și 999, cel al o miilea se lăsa așteptat. Toată lumea care îl întîlnea, de la președintele clubului și pînă la suporteri, îi puneau aceeași antipatică și fără de răspuns întrebare: cînd marchezi golul nr. 1 000?

— Și pînă la urmă a venit dintr-un penalty, nu?

— Da, în ziua aceea, parcă ieri s-a întîmplat, am rămas acasă. Pele a zis că e mai bine să nu merg la meci. Santos juca cu Vasco da Gama. M-am așezat, deci, în fața televizorului; cînd am văzut că se acordă penalty pentru Santos și că Pele va fi executantul am plecat din cameră. Cînd părinții mei care au rămas, stoici, la datorie, în fața micului ecran, au izbucnit în strigăte de bucurie, am revenit și eu. N-aș fi crezut ca atingerea acestei performanțe să dezlănțuie atîta bucurie! Vă închipuiți cît eram de emoționată. Pe stadion, interviurile, fotografierile, felicitările nu se mai terminau. Am făcut o mică socoteală cu soțul meu, cînd a sosit acasă tîrziu, noaptea: în ziua aceea îl intervievaseră pentru televiziune de 23 de ori și îl fotografiaseră de peste o mie de ori! Fotoreporterii bătuseră, deci, și ei recordul golurilor marcate de Pele!

— Cum v-ați cunoscut?

— Tinerețea mea n-a fost deloc ușoară. Familia noastră o ducea foarte greu, așa că trebuia să contribui și eu la întreținerea ei. Dimineața mergeam la școală, după amiaza lucram ca vînzătoare într-un magazin de discuri. La 15 ani devenisem o mare admiratoare a clubului Santos și m-am înscris în clubul suporterilor. Duminicile mergeam la clubul nostru, ascultam muzică, ne duceam și la alte partide ale echipelor Santos decît la cele de fotbal. Într-o zi, m-am dus la un meci de volei. Priveam cu toată atenția jocul cînd, la un moment dat, am simțit că cineva mă privește insistent. Era Pele. Așa ne-am cunoscut. După cîteva luni ne-am și căsătorit. Sînt fericită că soțul meu, pentru că a rămas un băiat foarte deschis și delicat, e un excelent tată de familie. Kelly Cristina și Edson — cei doi copii ai noștri — îl iubesc la nebunie. Cînd intră el în casă... eu dispar din preocupările și atenția lor. Apropo de copiii noștri: cînd s-a născut fetița, am anunțat peste tot că o vom numi Cristina Kelly. Ce să vezi? În lunile acelea, peste treizeci de mii de nou născute au primit același nume. Așa că la nașterea băiatului am ținut... secret cîteva săptămîni numele lui. Și i-am asigurat o oarecare exclusivitate.

— Ce vă doriți?

— Ca soțul meu să încheie sănătos activitatea fotbalistică și să devină al nostru. Pentru că, acum, el e mai mult un musafir pentru noi. Dar, cum vă spuneam, un musafir foarte drag.

VOR SALVA... SCOȚIENII ECHIPA LUI BOBBY CHARLTON?

Campionatul englez a primit un cadou, privit dintr-un anumit punct de vedere; fiindcă pentru alții acest cadou e un mare calvar. Darul se numește „drama lui Manchester United". Și el face ca interesul pentru campionat să crească enorm. Din acest punct de vedere „cursa contra retrogradării", în care e angajată formația lui **Bobby Charlton**, e o binefacere. Dar, cum e lesne de înțeles, la cei în cauză numai de bucurii nu se poate vorbi...

Am scris de multe ori despre diversele „leacuri" încercate de conducerea celebrului club din Manchester spre a opri căderea formației în liga a doua. La început, măsuri de ordin intern, creșterea sancțiunilor și a recompenselor. Mai tîrziu, demiterea managerului **O'Farrel** și aducerea cunoscutului **Tommy Docherty**, cel care a cunoscut atîtea satisfacții cu selecționata Scoției. Ofensiva tenacelui Tommy n-a cunoscut însă, pînă acum, vreun rezultat vizibil... în clasament.

În schimb, el a procedat la una dintre cele mai radicale remanieri de lot pe care le-a cunoscut Manchester United în întreaga sa istorie; probabil influențat de reușitele precedenților săi elevi, **Docherty** a efectuat la noua sa echipă o veritabilă transferare în masă a vîrfurilor fotbalului scoțian. Pe lîngă cei trei jucători originari din Scoția, care se găseau deja la United, el a mai adus încă cinci, așa că, în momentul de față, nu se mai poate vorbi despre... o formație engleză. Ultimul sosit, **Lou Macari**, centru atacant recomandat călduros, n-a fost capabil să justifice — în primele întîlniri — forța sa de golgeter și Manchester United nu pleacă deloc din locurile pe care scrie amenințător „liga a doua". Dacă va retrograda, suporterii ei vor avea, însă, o scuză: înfrîngerea a suferit-o o echipă... scoțiană!...

FOTBALUL CANADIAN PLECAT ÎN CĂUTAREA TIMPULUI PIERDUT...

Adevărul e că, în ultimii ani, ceva-ceva se făcuse pentru progresul fotbalului în Canada...

Se investiseră sume mai mari de bani, Canadian Soccer Association dăduse mai mult din coate, ispitind jucători și antrenori din bătrîna Europă, participînd chiar la un biet campionat, care s-a intitulat, cu trufie, „North American Soccer League", dar care n-a fost altceva — după opinia unui confrate — decît „un copil născut mort".

Banii, însă, s-au terminat repede, iar spectatorii nu s-au grăbit spre tribune; jucătorii au venit și au plecat, și fotbalul canadian n-a făcut — într-un deceniu — nici un progres vizibil. N-a izbutit nici măcar calificarea la Jocurile Olimpice; la München a plecat o echipă americană de dilletanți, doar să facă act de prezență...

Gîndindu-se cu amărăciune la faptul că jocul cu mingea a rămas, în Canada, mai ales un divertisment de sfîrșit de săptămînă al emigranților, în vreme ce oficialitățile nu i-au acordat nici cea mai mică importanță, Ian Dickson, președintele lui Ontario Soccer Association, caracteriza de minune o situație taxată drept fără ieșire: **„În multe privințe, fotbalul nostru a fost privit ca o afacere, nu ca un sport. Recunoașterea acestui fapt ar însemna ea însăși, mare lucru".**

Ani de zile, nimeni n-a recunoscut așa ceva...

„PRIORITATEA NUMĂRUL UNU..."

Situația părea clară. Fotbalului canadian îi puseseră mulți cruce, cînd — ca o ploaie iscată din senin — ministrul Sănătății și Binelui Public, în subordinea căruia se află și Amateur Sport Directorate, a convocat, în toamnă, o conferință de presă, declarînd că guvernul, revizuindu-și atitudinea față de fotbal, a ajuns la concluzia — stupefiantă pentru asistență — că **„în momentul de față acesta are prioritatea numărul unu între sporturi"!**

Franck Pike, unul dintre cei ce crede că fotbalul canadian își va spune curînd cuvîntul pe plan mondial... Realism sau... optimism fără acoperire?

Asaltat de gazetari, John Munro a făcut cunoscută intenția oficială de a **„transforma fotbalul într-un adevărat sport"**, oferind asigurări în privința unui **„tratament financiar superior din partea guvernului și invitînd organizațiile de specialitate de pe întreg teritoriul țării să se unească în vederea întocmirii unui plan național, în cadrul căruia — a subliniat ministrul — accentul va cădea pe răspîndirea jocului cu balonul rotund în rîndul tineretului, îndeobște în școli".**

După părerj autorizate, subitul interes arătat de forurile oficiale din Ottawa jocului cu mingea s-ar lega — ca primă sugestie — de Olimpiada din 1976, a cărei organizare revine Montrealului, ceea ce ar însemna — în virtutea regulamentului actual — participarea automată la faza finală a reprezentativei de fotbal a Canadei!

În plin „relache", cînd fotbalul canadian hibernează din cauza iernii nemiloase, oficialitățile de la C.S.A. — sperînd în inaugurarea unei prime Ligi naționale, incluzînd echipele întregului teritoriu, de la coasta Atlanticului la cea a Pacificului — tratează intens cu companiile aviatice în vederea reducerii prețurilor, căutînd să ajungă totodată la o înțelegere cu toate grupările profesioniste de hochei, al căror jucători sub 20 de ani ar urma să se încadreze, pe timpul verii, în mișcarea fotbalistică, participarea în campionatul de soccer fiind o condiție sine qua non pentru ieșirea pe gheață...

UN CAMPIONAT MONDIAL ÎN... COMPENSAȚIE!?

În vreme ce interesul în jurul balonului rotund crește, managerul **John McMahon** și directorul tehnic **Frank Pike** depun eforturi supraomenești pentru a găsi acei jucători tineri de care echipa națională are nevoie pentru un dublu scop: J. O. din 1976 și preliminariile campionatului mondial din 1978.

Dacă ar fi să judecăm după faptul că o selecționată canadiană a realizat, recent, un prestigios 1—1 în fața unei echipe a primei ligi din Mexic, chiar pe stadionul „Azteca", ar trebui să-l considerăm pe Pike lansat pe drumul cel bun, cu atît mai mult cu cît din cei nouă amatori care au evoluat în meciul amintit, șapte nu împliniseră încă vîrsta de 22 de ani. Frank Pike, însă, e de altă părere, susținînd că jucătorii săi sînt mult prea „cruzi", că au nevoie de nenumărate meciuri internaționale și că rezultatul din Mexic n-a fost caracteristic pentru destinul unei echipe reprezentative care **„acuză dramatic lipsa contactelor internaționale".**

Urmînd aceeași politică, a întăririi legăturilor cu fotbalul celorlalte continente, Canadian Soccer Association și-a făcut cunoscută intenția de a organiza, în 1976, un prim campionat mondial de fotbal amator, în eventualitatea în care acest sport va fi expulzat — după cum a lăsat să se înțeleagă la München, noul președinte al C.I.O. — din incinta Jocurilor Olimpice, începînd chiar cu Montrealul.

„Ne vom adresa la F.I.F.A. pentru a cere și asemenea campionat mondial, drept compensație pentru eventuala pierdere a turneului olimpic de fotbal" — afirma E. King, secretarul executiv al Ligii.

Așadar, în ciuda unui start poticnit, soccerul canadian, aflat doar la începutul unui drum sinuos, afișează — iată — veleități proprii marilor experți.

Rămîne de văzut cît a fost vorbă și cît va fi faptă!

PANORAMIC

FOTBALUL MONDIAL ÎN 1972

4

IULIE

● **Kuala Lumpur**, 19 : INDONEZIA — TAILANDA 3—2 (0—1) T.M.

● **Ipoh**, 19 : COREEA DE SUD — SINGAPORE 4—1 (3—1) T.M.

● **Kuala Lumpur**, 20 : FILIPINE — SHRI LANKA 4—1 (2—0) T.M.

● **Kuala Lumpur**, 20 : JAPONIA — BIRMANIA 6—1 (2—1) T.M.

● **Kuala Lumpur**, 21 : MALAEZIA — TAILANDA 2—0 (2—0) T.M.

● **Kuala Lumpur**, 21 : HONG KONG — INDONEZIA 1—0 (0—0) T.M.

● **Kuala Lumpur**, 22 : CAMBODGIA — SHRI LANKA 6—1 (3—0) T.M.

● **Kuala Lumpur**, 22 : MALAEZIA — JAPONIA 3—1 (1—1) T.M.

● **Kuala Lumpur**, 23 : MALAEZIA — SINGAPORE 2—0 (1—0) T.M.

● **Kuala Lumpur**, 23 : COREEA DE SUD — INDONEZIA 2—0 (0—0) T.M.

● **Ipoh**, 23 : BIRMANIA — FILIPINE 1—1 (1—0) T.M.

● **Ipoh**, 23 : HONG KONG — TAILANDA 2—2 (1—0) T.M.

● **Kuala Lumpur**, 25 : SINGAPORE — SHRI LANKA 6—1 (2—1) T.M.

● **Kuala Lumpur**, 26 : INDONEZIA — BIRMANIA 3—2 (1—1) T.M.

● **Kuala Lumpur**, 26 : COREEA DE SUD — JAPONIA 3—0 (1—0) T.M.

● **Kuala Lumpur**, 28 : CAMBODGIA — HONG KONG 1—0 (0—0) T.M.

● **Kuala Lumpur**, 29 : TAILANDA — FILIPINE 4—0 (1—0) T.M.

● **Kuala Lumpur**, 29 : COREEA DE SUD — MALAEZIA 2—1 (1—0) T.M.

AUGUST

● **Stavanger**, 2 : NORVEGIA — ISLANDA 4—1 (0—0) p. C.M.
Au marcat : Fuglset, Turmlund, Hestad, T. Johansson (N), Ostenson (I). 8.000 spectatori.

● **Lagos**, 5 : NIGERIA — CONGO 3—1 (0—1) p. C.M.

● **Stockholm**, 6 : SUEDIA — U.R.S.S. 4—4 (1—3) A
Au marcat : Edström — 3, Paalsson (S), Eliseev, Andriasian, Semenov, Blohin (U.R.S.S.). 30.000 spectatori.
Suedia : Helström — Hult, Kristensson (Maalberg), Cronquist, Grip, Flink, Persson, Larsson, Kindvall (Paalsson), Ahlström (Sandberg), Edström.
U.R.S.S. : Rudakov — Dzodzuașvili, Kaplicinîi, Olșanski, Lovcev, Ieskov, Kuksov, Andriasian, Semenov, Eliseev, Oniscenko (Plohin).
Arbitru : Valen (Norvegia).

● **Brazzaville**, 15 : CONGO — NIGERIA 1—1 (0—1) p. C.M.

● **St. Jean de Terre Neuve**, 20 : CANADA — S.U.A. 3—2 (2—0) p.C.M.
Au marcat : Parsons, Twamley, Johnson (C), Roy, Getzinger (SUA).
Canada : Howard — Sam Lenarduzzi, Grant, Lecce, Twamley, Douglas (Mackay), Ellett, Young (Robinson), Johnson, Parsons, Schiraldi.
S.U.A. : Banach (Winter) — Hamlyn, Walner, Mata (Hausmann), Getzinger, Rensing, McBride, Krat, Barto, Moore, Roy (Geimer).
Arbitru : D. Parsons (Bermude).

● **Toronto**, 24 : CANADA — MEXIC 0—1 (0—0) p.C.M.
A marcat : Borbolla.
Canada : Howard — Sam Lenarduzzi, Grant, Ellett, Twamley, Douglas (Mackay), Lecce, Young (Robinson), Johnson, Parsons, Schiraldi.
Mexic : Calderon — Bermudez, Guzman, Hernandez, Sanchez, Victorino, Pulido, Bustos, De la Torre, Borja, Borbolla.
Arbitru : K. Chaplin (Jamaica).

● **Nürnberg**, 27 : UNGARIA — IRAN 5—0 (1—0) T.f.O.
Au marcat : A. Dunai — 3, Varadi, I ozma. 2.000 spectatori.
Ungaria : Geczi (Rothermel), Vepi, Pancsics, P. Juhasz, Szücs, Vidats, Kozma, A. Dunai, Varadi, I. Kovacs, Kocsis (Branikovics).
Iran : Naser — Ashraf, Halvaei, Kargarjam, Ghelichkhani, Parvin, Jabbari (Vafakhah), Sadeghi, Iranpak, Sharafi, Rashidi.
Arbitru : G. Velasquez (Columbia).

● **Regensburg**, 28 : U.R.S.S. — BIRMANIA 1—0 (0—0) T.f.O.
A marcat : Kolotov. 6.000 spectatori.
U.R.S.S. : Rudakov — Dzodzuașvili, Sabo, Kaplicinîi, Istomin, Andriasian (Zanazanian), Kuskov, Kolotov, Oniscenko (Blohin), Eliseev, Evriujihin.
Birmania : Tin Aung — San, Maung, Tin Sein, Myo, Aye Maung, I, Aye Maung II, Ye, Win, Than, Tin Aung Moe (Myint).
Arbitru : K. Palotai (Ungaria).

● **München**, 28 : R.D. GERAMANĂ — GHANA 4—0 (2—0), T.f.O.
Au marcat : Kreische — 2, Streicb, Sparwasser. 40.000 spectatori.
R.D. Germană : Croy — Kurbjuweit (Irmscher), Zapf, Weise, Bransch, Pommerenke, Sparwasser, Kreische, Streich (Schulenburg), P. Ducke, Waltzlich.
Ghana : Mensah — Akuetteh, Acquah, Mingle, Eshun, Sunday, Kofi (Lamptey), Sam, Caribah, Owusu, Jabir.
Arbitru : M. Wuertz (S.U.A.).

● **Augsburg**, 29 : DANEMARCA — IRAN 4—0 (3—0) T.f.O.
Au marcat : A. Hansen — 2, Simonsen, Nygaard, 3.500 spectatori.
Danemarca : Therkilosen — Ahlberg, Andersen, Rontved, J. Rasmussen, (Podersen), H. Hansen (Rasmussen), J. Hansen, Nygaard, Simonsen, A. Hansen, Bak.
Iran : Naser — Halvaei, Kargarjam, Ghelichkhami, Parvin, Sadeghi, Iranpak, Vafakhah, Ghorab, Monjatt (Khordheen), Rashidi.
Arbitru : A. Ziani (Maroc).

● **Baltimore**, 29 : S.U.A. — CANADA 2—2 (2—1) p.C.M.
Au marcat : Roy, Barto (S.U.A.), Mackay, Douglas (C).
Arbitru : J. Henriquez (El. Salvador).

● **Praga**, 30 : CEHOSLOVACIA — OLANDA 1—2 (0—1) A.
Au marcat : Cruyff, Neeskens (O), Hagara (C).
Cehoslovacia : Viktor — Dobias, L. Ziocha, Dvorak, Hagara, Pollak, Bicovsky, Medvid, F. Vesely, Stratil, Herda.
Olanda : van Beveren — Schneider, Pulshoff, Mansveld, Krol, van Hanegem, Neeskens, De Jong, Pahlplatz, Cruyff, Swart.

● **München**, 30 : U.R.S.S. — SUDAN 2—1 (2—0) T.f.O.
Au marcat : Evriujihin, Zanazanian (U.R.S.S.), Nasreldin (S). 25 000 spectatori.
U.R.S.S. : Rudakov — Dzodzuașvili, Sabo, Kaplicinîi, Istomin (Lovcev), Zanazanian, Kuksov, Kolotov, Oniscenko (Hurțilava), Eliseev, Evriujihin.
Sudan : Mohmed — Nagmeldin, Mamoud, Elsir, Sharafeldin, Mohsin, Bushra, Gafar, Abdo, Bushara, Nasreldin (Izzeldin).
Arbitru : F. Biwersi (R.F.G.).

● **Regensburg**, 30 : POLONIA — GHANA 4—0 (1—0) T.f.O.
Au marcat : Lubanski, Gadocha — 2, Deyna. 2 200 spectatori.
Polonia : Kostka — Szymanowski, Gorgon, Anczok, Cmikiewicz, Maszczyk, Deyna, Lubanski, Gadocha, Kmiecik (Marx), Kraska.
Ghana : Acquah — Mingle, Eshun, Sunday, Lamptey, Caribah, Jabir, Boye (Odame), Sam, Ghartey, Mensah.
Arbitru : Kan Chee Lee (Hong Kong).

● **Augsburg**, 31 : UNGARIA — DANEMARCA 2—0 (1—0) T.f.O.
Au marcat : Dunai II — 2. 8 500 spectatori.
Ungaria : Geczi — Vepi, Pancsics, P. Jahasz, Szücs, Kozma (Toth), Dunai I, Varadi, Dunai II, Balint, Kocsis (Kü).
Danemarca : Therkilosen (Hilderbrandt) — Ahlberg, Andersen, Rontved, Rasmussen, H. Hansen, J. Hansen, Nygaard, Simonsen, A. Hansen, Bak.
Arbitru : Poh Hwa Oei (Malaezia).

● **Ingolstadt**, 31 : MAROC — MALAEZIA 6—0 (4—0) T.f.O.
Au marcat : Lamrami, Faras — 3, El Filali, Mohamed. 2 500 spectatori.
Maroc : Hazzaz — Benkhrif (Yaghcha), Elbakhti, El Filali, Faras, Hadry, Ihardane, Lamrani, Mohamed, Najak, Tazi (Merzaq).
Malaezia : Wong Kam (Bahwândi) — Othman, Namat, Chandran, Soh, Zawawi, Hamzah, Wong Choon, Sallah, Shaharuddin, Looi.
Arbitru : K. Palotai (Ungaria).

SEPTEMBRIE

● **Passau**, 1 : BIRMANIA — SUDAN 2—0 (1—0) T.f.O.
Au marcat : Than, Tin Aung Moe. 2 000 spectatori.
Birmania : Tin Aung — San, Maung, Tin Sein, Myo, Aye Maung I, Aye Maung II, Ye, Win, Than, Tin Aung Moe.
Sudan : Mohamed — Mamoud, Magmeldin, Gafar, Elsir, Bushra (Izzeldin), Bushara, Nasreldin, Abdo, Sharafeldin, Mohsin.
Arbitru : M. Srodecki (Polonia).

● **Nürnberg**, 1 : POLONIA — R.D. GERMANĂ 2—1 (1—1) T.f.O.
Au marcat : Gorgon — 2 (P), Streich (R.D.G.). 10 000 spectatori.
Polonia : Kostka — Szymanowski, Gorgon, Anczok, Cmikiewicz, Deyna, Lubanski, Gadocha, Kraska, Ostafinski (Szymczak), Gut.
R.D.G. : Croy — Kurbjuweit (Pommerenke), Zapf, Weise, Bransch, Irmscher, Sparwasser, Kreische, Streich, Wätzlich (Ganzera), P. Ducke.
Arbitru : W. Winsemann (Canada).

● **Pireu**, 2 : GRECIA — FRANȚA 1—3 (0—0) A.
Au marcat : Michel, Revelli, Larque (F), Sarafis (G).
Grecia : Christidis — Dimitriou, Toskas, Sinetopoulos, Angelis, Sarafis, Domazos, Elefterakis, Stravopoulos (Pomonis), Antoniadis (Apostolides), Papaioannou.

REVELLI

Franța : Carnus — Djorkaeff (Broissart), Quittet, Novi, Trésor, Michel, Adams, Larque, G. Lech (Loubet), Revelli, Bereta.
Arbitru : Pieroni (Italia).

● **Passau**, 3 : UNGARIA — R. D. GERMANĂ 2—0 (0—0) T.f.O.
Au marcat : Dunai II, Toth. 8 500 spectatori.
Ungaria : Geczi — Vepi, Pancsisc, P. Juhasz, Szücs, Toth, Dunai I, Varadi (Branikovics), Dunai II, Balint, Kocsis (Kü).
R.D.G. : Croy — Zapf, Weise, Bransch, Pommerenke (Irmscher), Sparwasser, Kreische, Streich, Seguin, P. Ducke (Vogel), Ganzera.
Arbitru : A. Marques (Brazilia).

● **Craiova**, 3 : ROMÂNIA — AUSTRIA 1—1 (1—1) A.
Au marcat : Hickersberger (A), Dembrovschi (R). 35 000 spectatori.
România : Răducanu — N. Ionescu, Sătmăreanu, Dinu, Deleanu, Dumitru (Hajnal), Nunweiller VI, Lucescu, Dembrovschi, Dobrin (Domide), Marcu.
Austria : Fuchsbichler — Sara, Horvath, Schmidradner, Krieger, Pumm, Hattenberger, Starek, Hickersberger, Kögelberger, Jara.
Arbitru : N. Mladenovici (Iugoslavia).

● **Mexico City**, 3 : MEXICO — S.U.A. 3—1 (1—0) p.C.M.

● **Regensburg**, 3 : DANEMARCA — POLONIA 1—1 (1—1) T.f.O.
Au marcat : A. Hansen (D), Deyna (P). 4 000 spectatori.
Danemarca : Therkilosen — Ahlberg, Andersen, Rontved, J. Rasmussen, J. Hansen, Nygaard, Somonsen, M. Rasmussen, A. Hansen, Bak.
Polonia : Kostka — Szymanowski, Gorgon, Anczok, Cmikiewicz, Maszczyk, Szoltysik (Gut), Deyna, Lubanski, Gadocha, Marx (Lato).
Arbitru : A. Aouissi (Algeria).

● **München**, 3 : U.R.S.S. — MAROC 3—0 (2—0) T.f.O.
Au marcat : Semenov, Kolotov, Eliseev. 55 000 spectatori.
U.R.S.S. : Rudakov — Dzodzuașvili (Istomin), Hurțilava, Kaplicinîi, Zanazanian, Sabo, Kolotov, Evriujihin, Semenov (Eliseev), Blohin, Lovcev.
Maroc : Hazzaz — Zahraouni (Yaghoha), Elbakhti, El Filali, Ihardane, Hadry, Faras, Lamrani, Mouhoub (Tazi), Najah, Benkhrif.
Arbitru : G. Velasquez (Columbia).

● **Augsburg**, 5 : POLONIA — URSS 2—1 (0—1) T.f.O.
Au marcat : Blohin (U.R.S.S.), Deyna, Szoltysik (P). 5 000 spectatori.
Polonia : Kostka — Szymanowski, Gorgon (Kraska), Anczok, Cmikiewicz, Maszczyk, Deyna, Lubanski, Gadocha, Ostafinski, Gut (Szoltysik).
U.R.S.S. : Rudakov — Hurțilava, Lovcev, Kaplicinîi, Kolotov, Semenov (Oniscenko), Evriujihin, Dzodzuașvili, Zanazanian (Kuksov), Sabo, Blohin.
Arbitru : K. Oberg (Norvegia).

● **Passau**, 5 : DANEMARCA — MAROC 3—1 (0—0) T.f.O.
Au marcat : Bak — 2, Prinzlau (D), Merzac (M). 3 100 spectatori.
Danemarca : Therkilosen — Ahlberg, Andersen, Rontved, J. Rasmussen, Ziegler, J. Hansen, Nygaard, Simonsen (M. Rasmussen), A. Hansen (Prinzlau), Bak.
Maroc : Hazzaz — Zahraouni, Elbakhti, El Filali, Ihardane, Merzaq, Mouhoub, Mustafa (Zaghreri), Tazi (Mohamed), Najah, Benkhrif.
Arbitru : W. Winseman (Canada).

● **Mexico City**, 6 : MEXIC — CANADA 2—1 (1—1) p.C.M.
Au marcat : Victorino, Bustos (M), Robinson (C).
Mexic : Calderon — Bermudez, Guzman, Hernandez, Sanchez, De la Torre, Poulido, Victorino (Medina), Bustos, Borja, Borbolla.
Canada : Howard — Sam Lenarduzzi, Grant, Ellett, Twamley, Mackay, Young (Lecce), Robinson (Horrocks), Johnson, Parsons, Douglas.
Arbitru : T. Koetsier (Antilele Olandeze).

● **Augsburg**, 7 : U.R.S.S. — DANEMARCA 4—0 (2—0) T.f.O.
Au marcat : Kolotov, Semenov, Blohin, Sabo. 4 000 spectatori.
U.R.S.S. : Pilgui — Hurțilava, Lovcev, Kaplicinîi, Istomin, Semenov (Andriasian), Kolotov, Evriujihin, Kuksov, Sabo, Blohin (Olșanski).
Danemarca : Therkilosen — Ahlberg, Anderssen, Rontved, J. Rasmussen, J. Hansen, Nygaard (H. Hansen), Simonsen, M. Rasmussen, A. Hansen, Bak.
Arbitru : D. Babakan (Turcia).

● **Nürnberg**, 7 : POLONIA — MAROC 5—0 (3—0) T.f.O.
Au marcat : Kmiecik, Lubanski, Deyna — 2, Gadocha. 500 spectatori.
Polonia : Kostka — Szymanowski, Gorgon, Ostafinski, Anczok, Cmikiewicz (Maszczyk), Deyna, Kraska (Szoltysik), Kmiecik, Lubanski, Gadocha.
Maroc : Hazzaz — Zahranouni — Elbakhti, El Filali, Ihardane, Merzaq, Faras, Lamrani, Tazi (Mouhouh), Mustapha, Benkrif.
Arbitru : F. Francescon (Italia).

● **München**, 9 : U.R.S.S. — R. D. GERMANĂ 2—2 (2—1) T.f.O.
Au marcat : Blohin, Hurțilava (U.R.S.S.), Kreische, Vogel (R.D.G.). 80 000 spectatori.
U.R.S.S. : Rudakov — Hurțilava, Lovcev, Kaplicinîi, Istomin, Kolotov, Semenov (Andriasian), Olșanski, Zanazanian, Blohin, Evriujihin (Iakubik).
R.D.G. : Croy — Zapf, Weise, Bransch, Pommerenke, Sparwasser, Kreische, Streich, Seguin (Vogel), P. Ducke, Ganzera (Kurbjuweit).
Arbitru : A. Marques (Brazilia).

● **München**, 9 : POLONIA — UNGARIA 2—1 (0—1) T.f.O.
Au marcat : Varadi (U), Deyna — 2 (P). 30 000 spectatori.
Polonia : Kostka — Gut, Gorgon, Anczok, Cmikiewicz, Maszczyk, Kraska, Deyna, Szoltysik, Lubanski, Gadocha (Szymczak).
Ungaria : Geczi — Vepi, Pancsics, P. Juhasz, Szücs, Kozma, Dunai I (Toth), Kü (Kocsis), Varadi, Dunai II, Balint.
Arbitru : K. Tschencher (R.F.G.).

Minutul 91 al finalei turneului olimpic de la München (Polonia — Ungaria, 2—1). Jucătorii polonezi, se îmbrățișează fericiți

● **Miami**, 10 : S.U.A. — MEXIC 1—2 (1—1) p.C.M.

● **Torino**,, 20 : ITALIA — IUGOSLAVIA 3—1 (0—0) A.
Au marcat : Riva, Chinaglia, Anastasi (I), Agroppi — autogol (Iug.). 30 000 spectatori.
Italia : Zoff — Burgnich, Spinossi, Rosato, Marchetti, Agroppi, Mazzola (Rivera), Capello (Benetti), Causio, Chinaglia (Anastasi), Riva.
Iugoslavia : Marici — Paunovici, Krivokuca (Boghicevici), Katalinski, Stepanovici, Pavlovici, Nikezici (Popivoda), Acimovici, Petkovici (Vukovici), Santrac (Bjekovici), Geaici.

● **Helsinki**, 20 : FINLANDA — ROMÂNIA 1—1 (0—0) p.C.M.
Au marcat : Risanen (F), Nunweiller VI (R). 7 000 spectatori.
Finlanda : Nevanpera — Kosonen, Rajantie, Saviomas, Ranta, Heikkila, Ferselî (Suhonen), Toivola, Rissanen, Paatelainen, Nouranen (Flink).
România : Răducanu — Sătmăreanu, Dobrău, Dinu, N. Ionescu, Dumitru, Nunweiller VI, Lucescu, Domide, Neagu, Fl. Dumitrescu (Iordănescu).
Arbitru : S. Eksztajn (Polonia).

● **San Juan**, 26 : PORTO RICO — HAITI 6—5 (0—3) p.C.M.

OCTOMBRIE

● **Bamako**, 1 : MALI — MAURITANIA 11—0 (4—0) A

● **Bamako**, 3 : MALI — GAMBIA 1—3 (1—2) A

● **Copenhaga**, 4 : DANEMARCA — ELVEȚIA 1—1 (1—1) A
Au marcat : Olsen (D), Balmer (E). 10 800 spectatori.
Danemarca : Henriksen — Rontved, J. Rasmussen, Andersen, Ahlberg, Bjerre, Hansen (Laudrup), Olsen, Bak, Nielsen (Nygaard), Simonsen.
Elveția : Deck — Mundschin, Stierli, Weibel, Ramseier (Guyot), Hasler, Demarmels (Meyer), Odermatt, Jeandupeux (Kunzli), Müller, Balmer.
Arbitru : G. Schullenburg (R.F.G.).

● **Alger**, 4 : ALGERIA — TURCIA 1—0 (0—0) A

● **Oslo**, 4 : NORVEGIA — BELGIA 0—2 (0—0) p.C.M.
Au marcat : Dolmans, Lambert. 10 000 spectatori.
Norvegia : Antonsen — Melik, Pettersen, Spydevold, Alsaker, Bornö, Berg, Haas (Johanssen), Hestad (Birkeland), T. Fuglset, J. Fuglset.
Belgia : Piot — Heylens, Van den Daele, Thissen, Dolmans, (Maertens), Dockx, Polleunis, Verheyen, Semmeling, Lambert (Teugels), Van Himst.
Arbitru : W. Mollan (Scoția).

● **Maseru**, 4 : LESOTHO — ZAMBIA 1—1 (0—0) A

● **Hong Kong**, 5 : HONG KONG — SINGAPORE 2—3 (0—2) A

● **Dresda**, 7 : R.D. GERMANĂ — FINLANDA 5—0 (0—0) p.C.M.
Au marcat : Kreische, Sparwasser — 2, Streich — 2.
R.D.G. : Croy — Weise (Ganzera), Bransch, Sammer, Watzlich, Seguin, Pommerenke, Sparwasser, P. Ducke, Kreische, Streich.
Finlanda : Nevanpera — Kosonen, Rajantie, Saviomaa, Ranta, Forsel, Heikkilaa, Toivola, Rissanen, Suhonen (Paatelainen), Flink (Nuoranen).
Arbitru : L. Raduncev (Bulgaria).

● **Luxemburg**, 8 : LUXEMBURG — ITALIA 0—4 (0—3) p. C.M.
Au marcat : Chinaglia, Riva — 2, Capello. 12 000 spectatori.
Luxemburg : Zender — Da Grava, Flenghi, Jeitz, J. Hoffmann, Romer, Weiss, Philippe, Dussier, Martin, Bamberg (J. P. Hoffmann).
Italia : Zoff — Burgnich, Bellugi, Rosato, Spinosi, Agroppi, Mazzola, Rivera, Capello, Chinaglia, Riva.
Arbitru : R. Wurtz (Franța).

● **Djakarta**, 8 : INDONEZIA — AUSTRALIA 1—4 (0—0) T. A.

● **Kampala**, 8 : UGANDA — KENYA 2—0 (1—0) A.

● **Maseru**, 8 : LESOTHO — ZAMBIA 1—1 (0—0) A.

● **Dar es Salaam**, 10 : TANZANIA — LESOTHO 4—1 (2—0) A.

● **Londra**, 11 : ANGLIA — IUGOSLAVIA 1—1 (1—0) A.
Au marcat : Royle (A), Vladici (I). 50 000 spectatori.
Anglia : Shilton — Mills, Lampard, Moore, Blockley, Storey, Ball, Bell, Channon, Royle, Marsh.
Iugoslavia : Marici — Krivokuca, Stepanovici, Pavlovici, Katalinski (Holcer), Paunovici, Acimovici, Vladici, Petkovici, Bajevici, Geaici.

● **Madrid**, 11 : SPANIA — ARGENTINA 1—0 (1—0) A.
A marcat : Asensi. 50 000 spectatori.
Spania : Iribar — Jose Luis, Gallego, Tonono, Benito, Irureta, Pirri, Asensi, Amancio, Quino, Veldez.
Argentina : Cornevall — Wolff, Bargas, Heredia, Rosi, Brindisi, Merlo, J. L. Lopez, Alonso, Avallay, Ayala.
Arbitru : K. Tschencher (R.F.G.).

● **Mexico City**, 12 : MEXIC — COSTA RICA 3—0 (2—0) A.

● **Paris**, 13 : FRANȚA — U.R.S.S. 1—0 (0—0) p. C.M.
A marcat : Bereta. 25 000 spectatori.
Franța : Carnus — Broissart, Quittet, Trésor, Rostagni, Michel, Adams, Chiesa (Loubet), Revelli, Larque, Bereta.
U.R.S.S. : Rudakov — Dzodzuașvili, Hurțilava, Kaplicinîi, Lovcev, Fedotov, Olșanski, Kolotov, Istoian (Evriujihin), Semenov, Blohin (Puzaci).
Arbitru : R. Scheurer (Elveția).

● **Saigon**, 14 : VIETNAMUL DE SUD — AUSTRALIA 0—2. A.

ABREVIERE: **T.M.** — Turneul Merdeka ; **T.I.** — Turneul internațional ; **p.C.M.** — preliminariile campionatului mondial ; **A** — meci amical ; **T.f.O.** — Turneul final olimpic.

Documentar realizat de
Mircea TUDORAN

extern MAGAZIN extern

JOC PERICULOS ȘI AUTOPERICULOS

Am mai înfățișat, în această pagină, prin intermediul unor fotografii, cîteva cazuri de infracțiuni petrecute în joc și în special cele care ilustrau jocul periculos. Revenim cu noi exemplificări pentru deplina documentare a iubitorilor fotbalului.

În această fotografie, jucătorul cu o dungă neagră pe tricou face un evident joc periculos, sărind cu piciorul spre capul adversarului care a plonjat în direcție opusă pentru a relua cu capul. Și, desigur, arbitrul îl va sancționa.

În schimb, în situația prezentată de a doua fotografie, jucătorul care greșește este apărătorul (în tricou de culoare închisă), pentru că se apleacă spre mingea pe care se pregătea s-o joace cu piciorul atacantul (tricou alb). Este vorba de o acțiune în care jucătorul riscă să fie lovit din vina sa, se auto-periclitează și în aceste cazuri regulamentul pe el îl sancționează. Numai că arbitrii mai uită de această prevedere care are menirea să apere jucătorii.

Muzeul doamnei Tussaud își va îmbogăți curînd colecția celebrităților sportive de... ceară cu un nou star al fotbalului mondial : **Bobby Moore**, căpitanul echipei londoneze West Ham și al reprezentativei Angliei care în 1966 a cucerit titlul mondial.

Capul — în mărime naturală — al celebrului fotbalist englez a fost lucrat de tînăra sculptoriță **Lynn Kramer**. O vedeți în fotografie în faza de finisare a lucrării sale.

● **FERENC BENE**, care a marcat 34 de goluri și a jucat de 61 de ori în reprezentativa Ungariei, aflat în toamnă într-o oarecare eclipsă de formă, va figura pe lista selecționaților pentru meciurile reprezentativei din preliminariile C.M., cu Austria și Suedia.

● **Feyenoordul anunță despărțirea de antrenorul austriac ERNST HAPPEL. N-ar fi exclus ca succesorul său să fie RINUS MICHELS, fost — înaintea lui ȘTEFAN COVACI — la conducerea tehnică a lui Ajax.**

● **OSIM, internaționalul iugoslav care evoluează în prezent la echipa franceză Sedan, a anunțat că la terminarea campionatului se va reîntoarce acasă, devenind antrenor al echipei de unde a plecat și unde s-a consacrat, Sarajevo.**

„PRIMĂ" PENTRU... ÎNFRÎNGERE

Fotbalistul brazilian **Ernesto Raul** de la Cruzeiro avea dese discuții cu soția sa pe tema participării ei la concursul de pronosticuri. Raul îl interzicea ferm să joace de fiecare dată cînd era inclus în buletin meciul echipei sale. Dar, interdicția portarului Raul (postul ocupat de el la Cruzeiro) a fost zadarnică. Soția sa a continuat să joace și pînă la urmă a nimerit un buletin cîștigător care i-a adus cîteva sute de mii de cruzeiros. Ea n-a ezitat să indice înfrîngerea echipei soțului său ! Bineînțeles că Raul n-a mai avut motiv de supărare. Niciodată nu primise o „primă" atît de mare după un joc pierdut !...

●

UN MODIST APRECIAZĂ CĂ...

...„Arbitrii de fotbal n-ar trebui de acum încolo, să poarte un echipament de culoare neagră... Negrul, trist și plictisitor, este complet depășit".

Sînt cuvintele unui englez, **Ted Harris**, care a propus o schimbare : echipamentul să fie multicolor și... pestriț, spunînd că **„ambianța ar fi mai bună, pentru spectatori ca și pentru jucători".**

Propunerea nu-i deloc neinteresantă : **Ted Harris** este un specialist londonez în... mode.

●

LOCALITATEA PREFERATĂ A FOTBALIȘTILOR BULGARI

De mai multe sezoane, echipele fruntașe din R.P. Bulgaria își organizează antrenamentele de pregătire a sezonului de primăvară în localitatea Velingrad. Situată într-o vale din imediata vecinătate a Munților Rodope, la aproximativ 40 de kilometri de țărmurile Mării Egee, această stațiune beneficiază de o climă foarte blîndă. În plus numeroasele izvoare de apă termală au ajutat la amenajarea unor frumoase bazine și a altor instalații menite să asigure și tratamente hidroterapeutice. La Velingrad a fost construită o piscină olimpică și, de doi ani, și un cochet stadion care beneficiază de un gazon de o ireproșabilă calitate. De notat că întreaga suprafață a terenului de joc este străbătută la o mică adîncime de numeroase țevi prin care curge apa termală și, astfel, uscarea gazonului este asigurată în permanență.

Aproape fără excepție echipele de prima divizie a campionatului bulgar și-au efectuat pregătirea aici, ca să nu mai vorbim de loturile reprezentative.

PUBLICITATE

Iată că, după fotbalul din Austria și Franța, și cel din R. F. a Germaniei a devenit purtător de... firme comerciale. Prima echipă care a arborat pe tricouri reclama unei întreprinderi este **Eintracht** din Frankfurt pe Main. Jucătorii săi (îi vedeți în fotografie) au pe tricouri un cap de cerb, marca unei fabrici de... băuturi spirtoase.

„FLORI ÎN SQUADRA AZZURRA"

O ingenioasă inițiativă a clubului Juventus din Torino : a editat ilustrata alăturată pentru a-și populariza jucătorii selecționați în reprezentativa Italiei și, implicit, pentru a-și sublinia contribuția sa la alcătuirea națională. Cele cinci „flori" sînt, de la stînga la dreapta, **Anastasi, Causio** și **Spinosi,** iar jos **Capello** și **Marchetti**. Numai că „florile" au pălit în meciul cu Turcia de la Napoli...

FOTBALUL ÎNCEPE ÎN ȘCOALĂ

Cu această fotografie expresivă (în stînga) îndeamnă ziarul elvețian SPORT la extinderea activității fotbalistice în rîndul școlarilor, o bună pepinieră pentru fotbalul de performanță. Un adevăr de care se conving foarte mulți.

● **La 18 februarie campionatul Olandei este suspendat. Vreun meci al reprezentativei ? Vreo convocare a lotului? Nicidecum ! În acea zi au loc în „țara lalelor" întreceri pentru campionatul mondial de patinaj viteză și federația de specialitate nu vrea să suporte concurența unui sport la fel de popular acolo ca și fotbalul.**

● **Federația engleză studiază cu atenție modificarea regulamentului cupei în sensul că, în finală, după 90 de minute, în caz de egalitate, să nu se mai dispute prelungiri, ci să se programeze rejucarea pe încă 90 de minut, după 48 de ore. Mulți spun că și argumentul financiar-ar fi la mijloc, știut fiind că niciodată nu rămîne un bilet nevîndut la finalele Cupei Angliei.**

FOTBAL

REDACȚIA ȘI ADMINISTRAȚIA
str. V. Conta nr. 16, etajul V, București, sectorul I, telefoane 11.10.05 (centrală) 12.95.96

Prezentarea artistică : Liviu BOBOCEA
Prezentarea grafică : Traian ONICEL

„România a cedat un punct Finlandei... ...noi n-am cîştigat încă acest punct"

● GEORG BUSCHNER, ANTRENORUL ECHIPEI R.D. GERMANE, DESPRE PRELIMINARIILE C.M., MECIURILE CU ROMÂNIA ŞI PROBLEMELE LOTULUI SĂU

18 fotbalişti ai selecţionatei R.D Germane, recrutaţi în majoritate de la trei cluburi (Dynamo Dresda, F.C. Carl Zeiss Jena şi F.C. Magdeburg) se află în America de Sud într-un turneu care urmăreşte acelaşi obiectiv ca şi turneul lotului nostru : *pregătirea echipei în vederea preliminariilor C.M.* Formaţia R.D. Germane — a treia la J.O. de la München, la egalitate cu U.R.S.S. — este una din candidatele la turneul final C.M. şi sorţii au vrut ca ea să facă parte din aceeaşi grupă cu reprezentativa noastră. Iată de ce turneul pe care ea îl întreprinde în America de Sud ne interesează îndeaproape şi de ce la fel de mult ne-a interesat un recent interviu cu antrenorul *Georg Buschner*, antrenorul lotului, interviu publicat de revista *„DIE NEUE FUSSBALLWOCHE"* (prescurtat : Fu-Wo), din Berlin.

În acest interviu sînt abordate o serie de aspecte legate de activitatea trecută şi viitoare a reprezentativei R.D. Germane. *Georg Buschner* îşi mărturiseşte gînduri şi expune idei, într-un mod sobru şi ponderat, în legătură cu pregătirea lotului, cu problemele lui. Vom spicui din cuprinsul acestui interviu cîteva fragmente, principale, care ne interesează mai direct.

După ce a subliniat că medalia de bronz cucerită la J.O. nu trebuie supraapreciată, pentru că turneul n-a constituit o măsurătoare reală a valorilor, dar că — totuşi — a contribuit la cristalizarea lotului său, care va trebui testat şi definitivat în numeroasele jocuri internaţionale din acest sezon (şi cu ajutorul antrenorilor cluburilor, colaborarea cu aceştia fiind normalizată), *Georg Buschner* s-a referit la ancheta „Fu-Wo" cu privire la şansele de calificare ale echipei R.D. Germane (20 din 21 au indicat calificarea ei) :

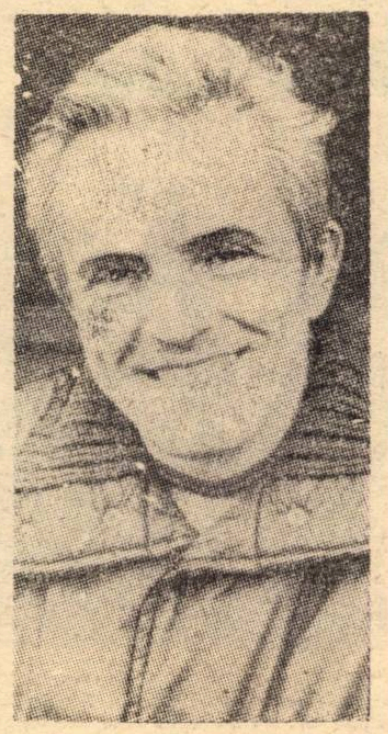

Georg BUSCHNER

„Mărturisesc cinstit că nu-mi prea place să aud asemenea pronosticuri. E natural că majoritatea vorbeşte bine de noi, că avem condiţii de start bune. Dar aceşti oameni ţin cont de faptul că echipa României a cedat un punct Finlandei. Asta este adevărat, dar tot atît de adevărat este că noi n-am cîştigat încă acest punct în Finlanda. Am mai avut şi altădată şanse de calificare şi am rămas pînă la urmă cu speranţa. Sînt de părere să vorbim mai puţin de aceste condiţii favorabile şi să ne pregătim cum trebuie, pentru că nimic nu este încă decis".

La remarca autorului că echipa României este cel mai puternic adversar, antrenorul lotului R.D.G. a replicat :

„Este adevărat, dar noi nu subapreciem nici pe Finlanda şi nici pe Albania. În special meciul cu aceasta din urmă va fi foarte disputat. Am urmărit această echipă la Bucureşti. Deşi românii au fost superiori, ei au cîştigat foarte greu, aş putea spune cu două goluri din greşeli de apărare. Desigur că românii, după ce au fost finalişti în Mexic, vor face totul să fie prezenţi şi în R.F.G.".

În continuare, discuţia a abordat problemele lotului R.D. Germane, la care *Buschner* a precizat :

„Cea mai importantă problemă este găsirea atacanţilor apresivi, penetranţi. Avem cîţiva cu această calitate, dar ne trebuie mai mulţi. P. Ducke şi Vogel nu mai sînt tineri, dar nu renunţăm la ei. Sparwasser nu „tîşneşte" încă, nu manifestă formă constantă, iar Streich trebuie să joace şi la echipa sa cum aşteptăm noi. Sînt alţii, ca Schulenberg şi Richter, care trebuie să depună eforturi pentru a intra printre candidaţi... La echipe nu există la toţi atacanţii preocuparea pentru un joc mai combativ, mai pătrunzător. Dacă ar fi, am reuşi să rezolvăm problema care ne frămîntă".

În schimb, *Buschner* nu are motive să se plîngă despre celelalte posturi din echipă :

„În apărare stăm bine, Dörner şi Bransch alcătuiesc un cuplu foarte bun. Cu intrarea primului în compartimentul defensiv, acesta a cîştigat ca orientare în joc şi meciul cu Cehoslovacia de la Bratislava a dovedit acest lucru. Dörner trebuie să se îngrijească însă, să-şi menţină forma bună permanent. Kische, Wätzlich, Kurbjuweit, Weise sau Sammer pot completa, oricare din ei, linia de fund".

În privinţa oamenilor de mijloc, lotul dispune de elemente verificate (*Kreische, Pommerenke, Irmscher* şi *Seguin*), încadrate de doi jucători tineri, cu perspective reale — *Häfner* de la Dynamo Dresda, şi *Tyll* de la F.C. Magdeburg.

Cum se vede, ca şi la noi, problema lui *Buschner* o formează atacanţii centrali. De asemenea, reţinem faptul că antrenorul este ponderat şi realist în aprecierea situaţiei din grupa noastră preliminară. Ceea ce măreşte cota de interes în jurul partidei de la 27 mai.

DIN FOTBALUL INTERNAŢIONAL

● **GORDON BANKS CONTINUĂ SĂ SE ANTRENEZE.** Aşa cum am mai anunţat, internaţionalul englez **Gordon Banks**, care a suferit un accident de automobil în urma căruia a fost grav rănit la un ochi, continuă să efectueze antrenamentele cu echipa de rezerve a clubului său, **Stoke City**. Ultimele consulturi medicale au confirmat neîncetata ameliorare a stării ochiului rănit şi au anunţat că **Banks** va putea să-şi reia locul în prima formaţie în viitorul sezon.

● **O INIŢIATIVĂ A CLUBULUI LEVSKI-SPARTAK.** Cunoscutul club din Sofia a anunţat că, odată cu deschiderea noului sezon, la toate meciurile primei sale formaţii copiii şi tinerii pînă la vîrsta de 15 ani au liberă intrare. În felul acesta se urmăreşte atragerea în practicarea fotbalului a unui cît mai mare număr de elemente pentru echipele de pitici şi juniori ale clubului.

● **PENTRU DI STEFANO, REPREZENTATIVA R.F. A GERMANIEI, MARE FAVORITĂ A C.M. 1974.** Alfredo di Stefano a declarat în cadrul unui interviu că, pentru el, marea favorită a competiţiei mondiale de peste doi ani este selecţionata vest-germană. **„Raţiunea pronosticului meu,** declară celebrul fost jucător al lui **Real**, **stă în faptul că această echipă posedă toate armele jocului modern. Şi mai e ceva, dispune de doi jucători — Beckenbauer şi Netzer — ale căror pase lungi sînt decisive în cîştigarea unui meci".**

● **...IAR PENTRU UN GHICITOR BRAZILIAN... SELECŢIONATA PERULUI.** Un cititor în stele din **Brazilia** a anunţat că învingătoarea din 1974 va fi selecţionata **Perului.** Vă închipuiţi că spusele lui au provocat o mare nemulţumire în ţara campionilor mondiali şi neinspiratul ghicitor nu a scăpat de ameninţări şi injurii decît atunci cînd a declarat că nici nu ştie cum se joacă... fotbalul !

● **MECIUL IRLANDA DE NORD — PORTUGALIA, LA COVENTRY.** F.I.F.A. s-a declarat de acord cu cererea federaţiei irlandeze ca partida — contînd pentru preliminariile **C.M.** — dintre selecţionata sa şi aceea a **Portugaliei** să se dispute în oraşul englez Coventry. Aceasta din cauză că la **Belfast** nu pot fi garantate, în aceste luni, din motive cunoscute, condiţiile de securitate pentru spectatori şi jucători. Jocul va avea loc la 28 martie şi va fi condus de arbitrul austriac **Schiller.**

● **TURNEUL LUI ALIANZA LIMA ÎN EUROPA, AFRICA ŞI ASIA.** Formaţia peruviană **Alianza Lima**, antrenată de fostul internaţional brazilian **Zozimo**, va efectua — începînd de la jumătatea lunii februarie — un lung turneu în **Europa, Asia şi Africa.**

NOI CRITERII DE DESEMNARE A ARBITRILOR LA C.M. 1974

În cadrul şedinţei Comisiei de arbitraj F.I.F.A. s-a discutat problema repartizării locurilor, pe continente, care revin arbitrilor din turneul final al C.M. 1974. **S-au înregistrat mai multe opinii care cer ca lista „cavalerilor fluierului" să fie alcătuită nu după criteriul ţărilor ci pe baza propunerilor nominale ale federaţiilor, care vor fi însă, mai departe ratificate sau nu de o comisie specială.**

Scopul noului criteriu de desemnare a arbitrilor pentru „Weltmeisterschaft" urmăreşte asigurarea unor arbitraje cu cei mai valoroşi reprezentanţi ai corpului internaţional. **Printre alte criterii care vor guverna la selecţionarea arbitrilor va figura şi acela ca respectivul arbitru să fi condus — la centru — cel puţin 12 partide între prime reprezentative.**

CELE 96 DE ORE DE IAD ALE LUI ŞTEFAN COVACI

Ca de obicei, vocea lui **Ştefan Covaci** răsună amabilă, prevenitoare, în pîlnia receptorului: **„Da, eu sînt, nu, nici un fel de deranj, sînt sculat demult ! Ce mai e nou pe acasă ?"** Era o oră destul de matinală a dimineţii de luni, poate că Piţi nu se despărţise de somn, deşi noi am avut în vedere decalajul de o oră între Bucureşti şi Amsterdam. Dar, în orice caz, vă asigurăm, nimic în desfăşurarea dialogului nostru n-a lăsat să se înţeleagă că l-am fi tulburat într-un fel pe directorul tehnic al lui Ajax. Şi chiar cu Ajax am început...

— Ce face echipa-campioană a Europei ?

— Bine spre... foarte bine. Am cîştigat duminică un meci tare important pentru psihologia luptei noastre cu **Feyenoord.** Am învins în deplasare, acolo unde am pierdut în campionatul trecut şi unde marii noştri adversari din Rotterdam sperau să... repetăm figura.

— Mai departe ?

— Mai departe, ne pregătim pentru un turneu în Grecia. Duminică nu se joacă meciuri de campionat în Olanda. Cedăm locul patinajului. Aşa că am perfectat un meci la Salonic, cu actualul lider al campionatului, PAOK, altul la Pireu, cu Olympiakos. Plecăm la 12 februarie, ne întoarcem la 17. Mă gîndesc că, poate, meciurile astea ne vor mai deconecta puţin. Fiindcă toate gîndurile noastre, toată grija noastră se duce spre cele patru zile de iad în care se va hotărî totul pentru Ajax.

— Cum adică ?

— Foarte simplu : la 3 martie jucăm meciul meciurilor, cu Feyenoord şi patru zile mai tîrziu vom avea în faţă pe Bayern München. În 96 de ore putem să fim pe trei sferturi campioni ai Olandei şi pe jumătate intraţi în semifinalele „Cupei campionilor europeni" sau... nimic.

— De care meci ţi-e mai mare teamă ?

— De cel cu Feyenoord. Şi poate pentru că, de data asta, nu folosim pe deplin avantajul terenului. Anul trecut — cînd jocul avea aceeaşi importanţă — l-am disputat pe stadionul nostru. Anul ăsta este o extraordinară cerere de bilete, aşa că a trebuit să-l organizăm pe stadionul olimpic : vor fi 65 000 de spectatori

dar mai mult de jumătate vor fi cu Feyenoord. Ce va fi, va fi. Nouă ne trebuie victorie. Avem, acum, golaveraj mai bun: +35.

— Dar Bayern ?

— S-a scris destul despre tatonajul dintre noi. Cred că i-am urmărit în vreo cinci meciuri, la fel şi ei pe noi. Ne cunoaştem aşa de bine că, pînă la urmă, vom avea — fiecare — mari surprize ! Totul depinde de sănătatea jucătorilor mei. Care, acum, în sfîrşit, e bună pe toată linia.

— Ce s-a aranjat cu succesiunea la Ajax ?

— Am comunicat la timp conducerii clubului dorinţa federaţiei noastre de a reveni acasă ; de comun acord l-am ales pe actualul antrenor al lui **Maastricht, Knobel,** ca succesor. Sper să fie la înălţime. Între timp aş vrea să vă anunţ tuturor celor de acasă un succes care nu este numai al meu ci al tuturor tehnicienilor din fotbalul românesc. La 29 ianuarie am ţinut la Zeist, centrul tehnic al federaţiei olandeze, o expunere asupra pregătirii fizice specifice în fotbal, în faţa a 260 de antrenori. Am auzit, cu acest prilej, multe cuvinte de laudă la adresa şcolii sportive româneşti şi, dacă şi eu am avut o oarecare contribuţie în această privinţă, sînt foarte, foarte încîntat. Ei, şi-acum vă las, trebuie să mă îmbrac şi să alerg la antrenament. Salutări tuturor celor de acasă şi la bună vedere !

Eftimie IONESCU

CAMPIONATE NAŢIONALE

FRANŢA

Metz — Nice 1—0, Angers — Bordeaux 3—1, Rennes — Nantes 0—0, Marseille — F. C. Paris 0—0, Valenciennes — Lyon 1—2, Sochaux — Bastia 3—2, St. Etienne — Sedan 2—0, Reims — Nancy 2—3, Ajaccio — Nîmes 1—1, Red Star Paris — Strasbourg 0—0.

1. NICE	22	50—23 34
2. Nantes	22	37—21 30
3. Nîmes	22	29—19 28
4. Marseille	22	39—20 27
5. St. Etienne	22	39—28 26
6. Nancy	21	31—27 24
7. Angers	22	32—32 24
8. Lyon	22	35—37 24
9. Metz	22	27—31 24
10. Bastia	22	35—23 22
11. Sochaux	22	29—32 22
12. Reims	22	26—31 20
13. Strasbourg	22	28—34 20
14-15. Rennes	20	25—27 19
14-15. Bordeaux	22	30—32 19
16-17. Valenciennes	22	23—34 16
16-17. Red Star	22	19—30 16
18. Sedan	22	25—46 15
19. Ajaccio	22	21—43 15
20. F. C. Paris	21	24—34 13

R. F. a GERMANIEI

1. F.C. Köln — M.S.V. Duisburg 2—1, Bayern München — Eintracht Braunschweig 3—0, Hamburger S. V. — V.f.S. Stuttgart 2—0, Kickers Offenbach — Herta B.S.C. 0—0, F. C. Kaiserslautern — Eintracht Frankfurt 0—1, V.f.L. Bochum — Wuppertaler S.V. 2—2, Fortuna Düsseldorf — Schalke 04 1—1, Hanover 96 — Borussia Mönchengladbach 1—2, Rot Weiss Oberhausen — Werder Bremen 2—3.

1. BAYERN MÜNCHEN	20	53—18 31
2. Fortuna Düsseldorf	19	44—27 28
3. 1 F.C. Köln	20	43—28 26
4. Wuppertaler S.V.	20	33—19 23
5. M.S.V. Duisburg	20	33—25 23
6. Kickers Offenbach	20	35—34 22
7. V.f.B. Stuttgart	20	40—37 21
8. Borussia M-gladbach	19	30—28 21
9. Eintracht Frankfurt	19	34—30 19
10. F.C. Kaiserslautern	19	28—28 19
11. V.f.L. Bochum	19	28—34 19
12. Hannover 96	19	28—39 16
13. Werder Bremen	20	21—27 15
14. Hertha B.S.C.	19	26—41 15
15. Eintr. Braunschweig	20	17—33 14
16. Hamburger S.V.	20	28—40 13
17. Schalke 04	19	25—38 13
18. Rot Weiss Oberhausen	20	26—50 11

ITALIA

Bologna — Inter 1—0, Cagliari — Lanerossi 3—0, Lazio — Fiorentina 0—0, A. C. Milan — Ternana 3—1, Napoli — Atalanta 1—0, Sampdoria — Roma 0—0, Torino — Palermo 2—0, Verona — Juventus 0—0.

1. A. C. MILAN	17	37—17 26
2. Juventus	17	23— 9 25
3. Lazio	17	20—10 23
4. Inter	17	21—10 22
5. Fiorentina	17	21—16 20
6. Cagliari	17	15—13 17
7. Torino	17	16—13 16
8. Roma	17	18—16 16
9. Bologna	17	13—17 16
10. Verona	17	14—16 15
11. Napoli	17	9—12 15
12. Atalanta	17	8—17 14
13. Sampdoria	17	7—15 12
14. Ternana	17	12—23 12
15. Lanerossi	17	7—20 12
16. Palermo	17	6—21 11

BELGIA

F. C. Diest — St. Trond 3—2, Standard Liège — F. C. Antwerp 2—0, C.S. Bruges — Berchem Sport 1—1, Beerschot — Racing White 1—1, S.K. Lierse — F.C. Bruges 1—2, Union St. Gilloise — F.C. Beringen 2—0, F.C. Malines — F.C. Liège 2—2, Crossing Schaerbeck — S.C. Anderlecht 1—6.

1. F. C. BRUGES	19	36—15 30
2. Standard Liège	19	31—11 26
3. Racing White	19	26— 8 25
4. Anderlecht	19	34—20 24
5. F. C. Malines	19	28—21 23
6. Beerschot	19	25—20 22
7. S. K. Lierse	19	26—28 21
8. C. S. Bruges	19	23—22 20
9. Berchem Sport	19	17—16 19
10. F. C. Liège	19	17—20 18
11. F. C. Antwerp	19	22—23 17
12. F.C. Beringen	19	16—26 15
13. St. Gilloise	19	10—23 13
14. St. Trond	19	14—26 12
15. F. C. Diest	19	18—36 10
16. Crossing	19	10—31 9

PRONOSPORT

Iată pronosticurile revistei noastre la concursul nr. 6 din 11 februarie 1973.

1. Atalanta — Milan	2
2. Fiorentina — Verona	1
3. Inter — Sampdoria	1
4. Juventus — Lazio	1,x
5. Lanerossi — Napoli	x
6. Palermo — Cagliari	1,x,2
7. Roma — Bologna	x
8. Ternana — Torino	1,x
9. Arezzo — Varese	x,2
10. Ascoli — Catanzaro	x
11. Brescia — Catania	2
12. Como — Perugia	1
13. Genoa — Cesena	1,x

Redacţia şi administraţia : str. Vasile Conta nr. 16, Bucureşti. Tiparul : I. P. Informaţia, str. Brezoianu nr. 23—25, Bucureşti.

PROLETARI DIN TOATE ȚĂRILE, UNIȚI-VĂ!

FOTBAL

REVISTĂ SĂPTĂMÎNALĂ

ANUL VIII

351

MIERCURI
14 FEBRUARIE 1973
12 PAGINI
2 LEI

REPETIȚIE PENTRU MECIUL CU LEEDS

Emil Dumitriu (la balon) îl lansează pe Neagu, plecat bolid spre poarta apărată de Suciu. Vor relansa cei doi înaintași centrali (autori, fiecare, ai cîte unui gol în „amicalul" cu Sportul studențesc) atacul Rapidului în noul sezon care se apropie ?

Foto : S. BAKCI

Nu se împrumută acasă.

25 DE ZILE PÎNĂ LA REluarea DIVIZIEI A!

REPORTAJE DE LA PREGĂTIRILE ECHIPELOR

STEAUA, SPORT CLUB, U.T.A. ȘI C.S.M. REȘIȚA

LA „INTERVIUL SĂPTĂMÎNII" :

Kader FIROUD,

ANTRENORUL ECHIPEI NÎMES

ASTĂ SEARĂ, LA BARCELONA, UN NOU TEST:

LOTUL REPREZENTATIV A — ESPANOL

REPORTAJ DE LA TRIMISUL NOSTRU SPECIAL

INTERVIUL SĂPTĂMÎNII

„ÎMI PLACE ENORM JUCĂTORUL CARE ÎȘI ASUMĂ RISCURILE LUPTEI"

KADER FIROUD

Kader Firoud, **antrenorul lui** Olympique Nîmes, **este un interlocutor perfect. Plin de temperament, popularul antrenor algerian este dublat de o amabilitate tipic... galică, fiind realmente la discreția gazetarului. Iată de ce, vă mărturisesc, această convorbire cu părintele „crocodililor" din Nîmes a fost o reală plăcere pentru semnatarul acestor rînduri.**

Kader Firoud este, la ora actuală, antrenorul cel mai en vogue **din Franța. Personalitatea lui puternică a imprimat un stil de joc plin de temperament echipei sale. În Franța se spune că Nîmes joacă din pulsul lui Firoud, care zvîcnește în decursul celor 90 de minute, luînd uneori ritmuri paroxistice. Nu puțini sînt aceia care susțin că** Firoud la cîrma echipei naționale a Franței **este marea încercare pe care trebuie s-o realizeze fotbalul galic. Și, judecînd după faptul că Firoud este un adevărat mobilizator de energii, după tenebrosul Guérin și după clasicizantul Boulogne, trebuie să recunoaștem că această idee este mult mai mult decît o fantezie a suporterilor din sudul Franței.**

- JOCUL UNEI ECHIPE SE CONSTRUIEȘTE ÎN FUNCȚIE DE CALITĂȚILE JUCĂTORILOR
- EXISTĂ O SINGURĂ TEHNICĂ: CEA ÎN MIȘCARE
- MAREA ARTĂ A ANTRENORULUI ESTE ACEEA DE A ELIMINA MOTIVELE DE RĂCEALĂ DINTRE JUCĂTORI
- DISCIPLINA SE OPREȘTE ACOLO UNDE ÎNCEPE INVENȚIA
- FĂRĂ JUCĂTORI CA DOBRIN FOTBALUL SE DEZUMANIZEAZĂ
- ECHIPA ROMÂNĂ DIN MEXIC A FOST MULT MAI BUNĂ
- NÎMES NU E DE CONCEPUT FĂRĂ PÎRCĂLAB
- DE LA CONDIȚIA ATLETICĂ LA CEA MORALĂ

FIROUD ALĂTURI DE PÎRCĂLAB

— Vă rog să-mi vorbiți despre... fotbal, domnule Firoud...

— Nimic mai simplu. Pentru mine, fotbalul este o obsesie. În fiecare zi și în fiecare noapte răsucesc toate ideile care-mi trec prin cap. În cele din urmă, reușesc să stabilesc niște legi. Legi, bineînțeles, valabile în primul rînd pentru mine. Iar dacă ele trezesc ecou și în rîndul... ziariștilor, cu atît mai bine; asta înseamnă că nu rămîn doar în sertărașele creierului meu. Iată de pildă cîteva din concluziile mele... concluzii la care am ajuns după o viață de om. În primul rînd, aș vrea să spun că TEMPERAMENTALUL ANTRENOR FIROUD NU CONCEPE SĂ ORGANIZEZE JOCUL ECHIPEI SALE DUPĂ IDEI PRECONCEPUTE. Credeți-mă, singura premisă de la care pornesc este aceea că JOCUL UNEI ECHIPE DEPINDE ÎN PRIMUL RÎND DE CALITĂȚILE JUCĂTORILOR.

O altă idee: NU MĂ INTERESEAZĂ SUB NICI O FORMĂ TEHNICA PURĂ, TEHNICA DE KINOGRAMĂ. SINGURA TEHNICĂ VALABILĂ ESTE TEHNICA ÎN MIȘCARE. Cealaltă e bună pentru bassoreliefurile pe care le vom lăsa urmașilor noștri, peste 2 000 de ani.

În al treilea rînd, aș vrea să spun că NU MĂ INTERESEAZĂ FIZICUL JUCĂTORULUI, CI CONDIȚIA LUI ATLETICĂ, adică măsura în care acest fizic de pitic sau de uriaș poate face față marilor solicitări ale fotbalului modern.

În al patrulea rînd: NU MĂ INTERESEAZĂ ANTRENAMENTUL PLANIFICAT. SÎNT EXCLUSIV PENTRU ANTRENAMENTUL ADAPTAT. Un antrenament planificat îți permite să nu mai gîndești în perioada dintre planificare și aplicare. Un antrenament adaptat este o obsesie permanentă, care se supune la tot pasul corectărilor vieții. Eu nu lucrez după planuri. În fotbal, planurile sînt niște petece de hîrtie. Prefer să lucrez cu materialul uman, care este atît de suplu încît nu poate fi cuprins în niște dogme de cele mai multe ori rigide.

În sfîrșit, munca antrenorului...

> — Mă interesează foarte mult părerea foarte personalului Kader Firoud despre munca antrenorului.

— Marea artă a antrenorului este aceea de a elimina discuțiile și mai ales motivele de răceală dintre jucători. Fără îndoială, asta este o muncă de Sisif, dar ce altceva este munca noastră de antrenor? Pentru a-și aduce la îndeplinire misiunea, un antrenor trebuie să fie, în mod obligatoriu, dur și drept. Dur și drept în egală măsură. După părerea mea, un antrenor care nu-și supraveghează la modul draconic echipa — mijloacele pot fi cele mai diverse, și chiar cele mai discrete — poate să se considere pierdut.

Problema nr. 1 a fotbalului, astăzi, mai mult ca oricînd, este încrederea antrenorului în echipa pe care o conduce. Din această încredere izvorăște un uriaș curent de energie, hotărîtor în cazurile limită.

— Care sînt jucătorii dv. preferați?

— Vă așteptați la un singur răspuns. Veți spune că un antrenor ca Firoud este îndrăgostit fatalmente de jucătorii disciplinați. Dați-mi voie să fac o mică paranteză. Îmi plac jucătorii disciplinați în sensul general al cuvîntului. Dar, DACĂ UN JUCĂTOR ESTE PREA DISCIPLINAT ÎN JOC, ÎN TEREN, EL ÎNCETEAZĂ SĂ MAI INVENTEZE. FOTBALUL NU SE POATE JUCA FĂRĂ INVENȚIE. Disciplina se oprește acolo unde începe invenția. Îmi place enorm jucătorul care își asumă mereu riscuri și caut să stimulez prin orice mijloace un asemenea jucător.

— Ce înțelegeți prin risc?

— Bine venită întrebarea. A lua un risc în apărare este de-a dreptul caraghios, penibil și periculos. A-ți asuma un risc la mijlocul terenului e un lucru facil, de neluat în seamă. Dar, a-ți asuma un risc în față, la intrarea în careul advers, asta e cu totul altceva. Acolo se dă proba valorică a adevăratului fotbalist.

— Vă plac, deci, luptătorii...

— Să nu absolutizăm. O echipă are nevoie de un jucător ca Dobrin. Nu are nevoie de mai mulți dobrini. Unul singur, însă, este necesar, și nu atît din rațiuni de aritmetică a fotbalului. Nu. Acel jucător deosebit este necesar, deoarece aduce o frumoasă pată de culoare, fără de care fotbalul se dezumanizează. În legătură cu aceasta, aș spune că jucătorii nu trebuie supuși unor directive dinainte stabilite. Fiecare trebuie să-și joace rolul care i se potrivește cel mai bine. Iar arta antrenorului e aceea de a ști să îndrume și să dezvolte posibilitatea de a juca foarte bine aceste roluri speciale. Procedînd astfel, antrenorul ajunge să-și îndeplinească principala datorie, adică aceea de a-l ajuta pe jucător să se autodepășească.

— Ce părere aveți despre selecționata română?

— N-am fost entuziasmat de echipa română, despre care aveam, în urma campionatului mondial din Mexic, o cu totul altă idee. Eu înțeleg că echipa e la început de drum și la început de sezon. Susțin însă că erorile numeroase din apărare nu sînt admisibile, chiar în actualele circumstanțe. Am impresia — e o simplă impresie! — că echipa dv. n-a putut face față ritmului impus de echipa mea, mai ales la început. Erorile de finalizare le consider un lucru normal în actuala fază a pregătirilor.

— Ce jucători v-au reținut atenția?

— Să încep cu Dobrin, pe care-l cunosc încă de la Pitești, cînd eram antrenor la Toulouse. Trebuie să spun că Dobrin îmi place mult, dar un jucător de fotbal modern trebuie să raționeze ca la șah, adică să gîndească și fazele următoare. N-am prea constatat la jucătorii dv. acest mod de a gîndi și mișcările următoare. N-am observat acest lucru nici la jucători de valoare ca Dumitru sau Dinu. Revenind la Dobrin, aș spune că tehnica lui savantă necesită un oarecare timp de elaborare, și acest lucru îi permite și adversarului să gîndească în voie, ceea ce este inadmisibil... Mi-a plăcut setea de atac a fundașului Sătmăreanu, dar, din păcate, el se oprește în marginea careului advers, unde nu mai știe ce să facă. Faptul mă surprinde, deoarece un fundaș ajuns într-o asemenea situație are două soluții mari și late: ori marchează gol, ori șutează peste bară, astfel încît replierea să fie perfect posibilă. În sfîrșit, în legătură cu mult discutatul Răducanu, vreau să spun că este un jucător foarte valoros.

— Ce-mi puteți spune despre Pîrcălab și Voinea?

— Îl regret foarte mult pe Voinea. Lipsa lui se resimte mult în echipa mea. În ceea ce-l privește pe Pîrcălab, astăzi, la Nîmes, nu există cineva, inclusiv Firoud, care să conceapă Olympique-ul fără Pîrcălab, adică fără omul care dă culoare echipei.

— Vă rog să-mi spuneți cîteva cuvinte de încheiere...

— Cu multă plăcere. Pentru mine, hai să fiu schematic, fotbalul are cinci legi. Prima este CONDIȚIA ATLETICĂ A JUCĂTORULUI. A doua reprezintă CONDIȚIA MORALĂ, adaptată la cerințele fotbalului atletic, adică o condiție morală din care izvorăsc cu necesitate toate renunțările în slujba fotbalului total. A treia este, repet, NECESITATEA TEHNICII ÎN MIȘCARE. O tehnică statică nu mă interesează sub nici o formă, pentru că nu are nici un fel de utilitate. A patra se referă la CAPACITATEA DE ADAPTARE A JUCĂTORULUI LA DINAMICA COLECTIVĂ A JOCULUI. În sfîrșit, a cincea, dar nu ultima, este NECESITATEA UNEI TEHNICI VARIATE, CARE SĂ CORESPUNDĂ PERFECT CELOR DOUĂ MOMENTE ALE JOCULUI — momentul atacului și cel al apărării. Jucătorii care au o preferință pentru unul din aceste două momente, sacrificîndu-l pe celălalt, sînt ca pianiștii începători care cîntă numai cu dreapta sau, mai bine zis, care lasă impresia că știu să cînte. Asta-i tot.

— Mulțumesc, monsieur Firoud.

— Nu aveți pentru ce. Vă urez succes. Succesul de care avem nevoie noi toți, cei care ne-am consacrat viața fotbalului...

Radu URZICEANU

Nîmes, 9 februarie 1973

PRIM PLAN

CAVAI

Plină de peripeții această „viață sportivă" a tînărului portar dinamovist Iosif Cavai.

Născut prin părțile Timișoarei, în (pe atunci) raionul Deta, Cavai a atras pentru prima oară privirile antrenorului Gheorghe Ola, care ar fi vrut să-l ia în lotul de juniori. Dar, o primă neșansă din șirul cam lung al lui Cavai și-a spus cuvîntul: era născut la 1 ianuarie. Dacă ar fi apărut pe lume cu o zi mai în urmă, el ar fi cîștigat un an și... un loc în echipa națională de juniori.

După acest prim insucces, zările încep să se limpezească. Talentatul (dar nu prea spectaculosul) portar al Electromotorului e transferat la Dinamo.

Aici, la Dinamo, încep speranțele. Ele se prelungesc, însă, cam mult. Cavai reușește să prindă echipa cu destulă dificultate, din mărinimia acestui „crai de Curtea veche" care se numește Narcis Coman. Iosif Cavai debutează contra Bacăului, la Moinești (terenul din Bacău era suspendat) și primește trei goluri. În asemenea situație, chiar dacă rezultatul final e 3—3, reflectorul cel rău cade de cele mai multe ori pe profilul portarului.

Din acest moment, Cavai intră treptat în rolul „ofițerului de rezervă" care-i trece în revistă pe portarii activi. Ascensiunea lui este oprită, în primul rînd, de un nume sonor: Mircea Constantinescu. Există, de fiecare dată, cîteva voci care fac apel la Cavai, dar lucrurile nu se îndreaptă. După un scurt timp, Cavai e din nou la discreția unui nume sonor. Astfel, el ajunge rezerva lui Andrei. În sfîrșit, Iosif Cavai este supus, din nou, unei alte concurențe neașteptate. Rămureanu.

Iosif Cavai rămîne un portar de talent. Meandrele evoluției lui fotbalistice n-au putut opri dezvoltarea acestui tînăr cu profil de Mickey Rooney.

Recent, antrenorul Cornel Drăgușin, iritat probabil și el de infinita serie de neșanse a lui Cavai, l-a chemat la lotul de tineret. Iosif Cavai are, în sfîrșit, posibilitatea unei reale afirmări.

Acum cîteva zile am stat de vorbă cu antrenorul N. Dumitrescu III de la U.T.A.

Era în perioada în care Kun plecase, fără aviz, la Oradea. Cineva a spus că înaintașul arădean ar vrea să joace la Dinamo. N. Dumitrescu III a răspuns prompt: „NU CRED CĂ ASTA ESTE INTENȚIA LUI KUN. DAR, CHIAR DACĂ AR FI AȘA, EXISTĂ SOLUȚII. DACĂ DINAMO NI-L DĂ PE CAVAI, PLUS ÎNCĂ UN JUCĂTOR, FIE EL ȘI DE CATEGORIA A III-a, TOTUL E ÎN REGULĂ". Iată încă o piesă favorabilă la „dosarul" lui Iosif Cavai, talentatul (dar nu prea norocosul) portar dinamovist...

Ioan CHIRILĂ

ÎN PAS CU ȚARA!

Spiritul novator, inițiativa creatoare, angajarea fermă, deliberată, pe frontul muncii, dorința permanentă de autodepășire, năzuința spre mai mult, și mai sus caracterizează realitatea cotidiană în toate domeniile de activitate materială și spirituală a poporului nostru. Zi de zi sîntem martori și părtași ai puternicului avînt cu care întreaga noastră clasă muncitoare abordează sarcinile de mare complexitate ce le ridică permanent opera istorică ce o făurește neabătută, sub conducerea și îndrumarea partidului, națiunea română : FĂURIREA SOCIETĂȚII SOCIALISTE MULTILATERAL DEZVOLTATE.

1973 a început sub acest semn, definindu-se ca un an hotărîtor pentru îndeplinirea Cincinalului înainte de termen, țel major, de o imensă însemnătate, pentru progresul general al țării, pentru abordarea de pe trepte superioare a marilor obiective ale viitorului, menite să poarte România în rîndul țărilor înaintate, cu un grad ridicat de civilizație și bunăstare.

„Dacă vom realiza în bune condiții tot ce ne-am propus pentru 1973, arăta tovarășul NICOLAE CEAUȘESCU la Plenara din noiembrie, **vom avea siguranța deplină că prevederile de plan pentru ceilalți ani ai Cincinalului vor fi realizate cu succes".**

În acest context general se înscrie, de bună seamă, și mișcarea sportivă, chemată să țină pasul cu progresul general al societății noastre, să joace un rol tot mai însemnat în formarea multilaterală a cetățenilor patriei, pentru ridicarea robusteții fizice a populației și perfecționarea trăsăturilor ei morale.

Fără îndoială, activitatea de educație fizică și sport, condusă și îndrumată de partid, a înregistrat progrese considerabile, iar trecerea amplă în revistă a marilor succese ale orînduirii noastre, prilejuită anul trecut de aniversarea unui sfert de veac de la proclamarea Republicii, le-a scos cu prisosință în evidență. Dar, spiritul de exigență pe care partidul nostru, în frunte cu secretarul său general, îl promovează în toate domeniile de activitate, obligațiile sporite pe care le ridică neîncetat construcția socialistă, anvergura obiectivelor pe care ni le-am propus, presupune — în primul rînd — ieșirea hotărîtă din tiparele vechi, scrutarea lucidă și curajoasă a viitorului, utilizarea cu maximum de eficiență a posibilităților materiale existente.

AGENDA POLITICĂ A SĂPTĂMÎNII

La începutul acestei săptămîni, Consiliul județean pentru educație fizică și sport Constanța și clubul sportiv Rapid București, au adresat organizațiilor similare din întreaga țară o chemare la întrecere pentru îndeplinirea și depășirea sarcinilor pe anul 1973.

Întrecerea pe care o socotim începută (avînd convingerea că toți cei vizați vor răspunde cu entuziasm la ea), abordează domeniile pricipale, de bază, ale mișcării sportive. Presa de specialitate a publicat integral textul chemărilor la întrecere. El face, desigur, acum obiectul studiului consiliilor județene și cluburilor sportive, prilej excelent de analiză a activității depuse, de evaluare a posibilităților existente, a resurselor nefolosite încă.

Se preconizează, înainte de toate, lărgirea considerabilă a sferei de cuprindere a maselor în practicarea exercițiului fizic, dezvoltarea bazei materiale a acestei activități, prin mobilizarea largă a cetățenilor și a tineretului, mai cu seamă, în activități de muncă patriotică, sporirea contribuției fiecărui județ, a fiecărui club la creșterea valorică a performanțelor sportive pe plan național și internațional. O atenție deosebită se acordă activităților de educație și propagandă. Organele și organizațiile sportive își asumă în această direcție noi responsabilități, propunîndu-și un rol mai mare și mai eficient în acțiunea de răspîndire a ideii de exercițiu fizic și de utilizare a pîrghiilor puternice pe care le deține sportul pentru creșterea unor tineri cu o înaltă conștiință socialistă.

Iată-ne, așadar, în fața unei acțiuni ample și importante menite să dea noi impulsuri activității de educație fizică și sport, s-o ridice la cote valorice superioare, așa cum recomandă documentele de partid, așa cum reclamă realitatea. Fără îndoială că toate consiliile județene, toate cluburile, întregul activ salariat și voluntar al mișcării noastre de educație fizică și sport, marea masă a sportivilor nu-și vor precupeți eforturile pentru a da viață acestei frumoase întreceri și a o transforma într-un motor puternic al progresului!

RELAȚIA JUCĂTOR-CLUB DETERIORATĂ DE PRACTICI RESPINSE DE ETICA SPORTIVĂ

Ne propunem, în rîndurile de față, o succintă prezentare a unor „cazuri", ce le-am putea consemna la rubrica „faptului divers" (dacă am putea-o intitula astfel) din fotbalul nostru.

Cazul nr. 1 este acela al jucătorului **MĂRCULESCU** de la C.F.R., Pașcani, relatat în coloanele ziarului „Sportul". Se știe, el a fost ademenit cu promisiuni atrăgătoare de un reprezentant „autorizat" al clubului Farul. Asta după ce, în prealabil, propunerea de a i se acorda deslegarea, înainte de încheierea acestui campionat, fusese respinsă de conducerea formației divizionare B.

Mărculescu — inițial cu bune intenții față de asociația care l-a format ca sportiv și cetățean — **a dispărut totuși de aproape o lună din Pașcani, ispitit de perspectiva transferului și așteaptă probabil ascuns pe undeva** (după unii chiar la Constanța) **o rezolvare a situației, care în mod normal nu poate fi alta decît aceea a revenirii la echipa sa, mai înainte de a fi prea tîrziu.** Adică mai înainte de a fi sancționat cu o suspendare exemplară.

Cazul nr. 2: NEGOESCU de la Gloria Buzău. Ceva mai alambicat decît primul, dar în esență foarte asemănător acestuia. **Și Negoescu a părăsit echipa și tot cu destinația litoralului.** La fel ca și în cazul lui Mărculescu (metoda pare să fie bine studiată) s-a încercat o înțelegere cu „Buzăul", pentru acordarea deslegării. Gloria n-a consimțit însă. **Și-atunci cei de la Farul au schimbat tactica, trecînd la un atac „prin învăluire". Ei au obținut astfel o dezlegare din partea Petrolului (!), echipă căruia buzoienii îl cedaseră pe Negoescu în vara anului 1972, în cadrul unui schimb de jucători. Cum însă Negoescu nu acceptase atunci transferul la Ploiești și a revenit ulterior la Gloria, unde a jucat de altfel tot turul campionatului, rezultă că de fapt Petrolul s-a prevalat, în relațiile sale cu Farul, de un drept pe care în realitate nu-l mai avea.** Acum Negoescu se găsește la Constanța, participă la pregătirile Farului și este în așteptarea unui transfer care, numai eludînd regulamentul, s-ar putea realiza.

Cazul nr. 3 este un talentat junior, **STOICA** de la Politehnica Galați, elev în clasa a XI-a și component al lotului UEFA. **Cu cîteva săptămîni în urmă un emisar cu împuterniciri depline, venit** (evident tot dinspre malul mării) **la Galați, a încercat să-l atragă pe tînărul jucător cu promisiuni dintre cele mai tentante în „apele Diviziei A". Stoica însă — mai lucid și mai cinstit în intențiile sale decît Mărculescu și Negoescu — a respins momeala.** Situație în care „solul Mării Negre", simțind că a dat greș, a făcut calea întoarsă, renunțînd se pare la periculosul joc de-a racolajul. Deocamdată...

În sfîrșit, **cazul nr. 4: DUDU GEORGESCU** de la Progresul București. Plecat, la sfîrșitul primei părți a campionatului spre... vestul țării, el s-a oprit, așa ca din întîmplare, la Reșița. **Aici, C.S.M. s-a oferit, ca și cînd n-ar fi știut sau n-a vrut să știe — că Dudu Georgescu nu are dezlegare — să-i asigure jucătorului bucureștean toate condițiile unei viitoare evoluții în rîndurile formației reșițene. Și Dudu Georgescu se pregătește cu C.S.M. Reșița, participă la jocurile amicale ale acestei echipe și a plecat chiar cu ea în turneu peste hotare. În pofida faptului că este bun legitimat pentru Progresul, că nu a depus nici o cerere oficială de transfer și că este pasibil, regulamentar, de o suspendare.**

Iată, așadar, patru cazuri, patru exemple în care numitorul comun este, într-o formă mai mult sau mai puțin deghizată, urîtul obicei rămas încă în practica unor cluburi, **racolajul.**

Este foarte adevărat că Divizia B trebuie să constituie o importantă sursă de aprovizionare cu jucători pentru prima divizie și că unele echipe ca Farul sau C.S.M. Reșița, de exemplu — aflate în prezent în mare impas competițional — sînt obligate a căuta soluții salvatoare și pe calea îmbunătățirii lotului. Dar nu-i mai puțin adevărat că și colective mai mici, ca C.F.R. Pașcani sau Politehnica Galați, au dreptul să trăiască și că sursele divizionare B — cum ar fi de pildă Progresul, nu trebuie adusă în pragul lichidării.

În această situație considerăm că, în rezolvarea unor astfel de probleme, **să nu se facă uz de mijloace și practici care frizează etica sportivă. Să nu se recurgă la metode care subminează disciplina și răspunderea jucătorilor, în cadrul relațiilor cu echipa și în raport cu obligațiile ce decurg din activitatea de performanță. Racolajul, goana după produsul muncii altora și modul de acțiune după poziția celui mai tare și a concurenței neloiale, nu aduc nici un serviciu fotbalului nostru. Dimpotrivă!**

De aceea ni se pare util a preciza că în rezolvarea oricăror probleme, care creează la un moment dat litigii între cluburi, mai ales pe seama transferurilor de jucători **— este bine a se pleca de la ideea înțelegerii, a spiritului de echitate, de respect și avantaj reciproc. Aceasta în primul rînd pentru că o astfel de idee este mai rezonabilă, mai eficace și pentru că în jurul ei se consolidează niște raporturi normale, principiale și sănătoase, care obligă și pe jucător, la rîndul său, să-și respecte integral îndatoririle ce-i revin față de colectiv, față de fotbal în general.**

Reamintim toate aceste lucruri acum, în special pentru toți cei care au cam abandonat calea înțeleaptă a înțelegerii echitabile și cărora le place uneori să facă altora, exact ceea ce nu le place să li se întîmple lor.

Mihai IONESCU

ACTUALITĂȚI

LEEDS PE... 500 M... La meciul din campionatul Angliei **Leicester-Leeds United** a asistat, alături de antrenorul Rapidului **Bazil Marian**, și antrenorul federal **I. Voica**. Acesta a înregistrat pe 500 m. de peliculă circa 50—60 de minute de joc. Firește că în obiective au stat principalele aspecte din jocul, în atac și apărare, al echipei Leeds, viitorul adversar al Rapidului în Cupa cupelor. Joi, filmul va fi gata, iar vineri și sîmbătă va fi prezentat jucătorilor giuleșteni. Va fi un bun prilej de cunoaștere a unui adversar redutabil, despre care **I. Voica** ne-a spus : **„Este o echipă matură, cu mulți internaționali, care depune efort cu mare ușurință, acționează în general în ritm constant, cu accent pe ofensivă, la care participă — după mine exagerat — cu 3 din cei patru fundași. Leicester a adoptat o tactică potrivită : și-a asigurat protecția porții, anihilînd prin marcaj strict punctele forte ale atacului advers, și a replicat cu contraatacuri fulgerătoare cu care a depășit replierea rapidă a celor de la Leeds".**

PRIMUL ADVERSAR LA VIAREGGIO : MILAN. Lotul de tineret sub 21 de ani, care va participa la turneul de la Viareggio sub numele de Steaua, a fost repartizat în aceeași grupă cu **A. C. Milan, Bayern München** și **Lanerossi.** Primul meci va avea loc la 24 februarie la Spezia în compania lui **Milan, Bayern** jucînd în aceeași zi cu **Lanerossi.** Lotul de tineret cuprinde pe : **Ion Gabriel** și **Costaș-Onuțan, Purima, Unchiaș, Porațchi, Ciocîrlan** și **Iovănescu-Vișan, Ion Ion** și **Mureșan-Anghel, Rădulescu, Szabados, Amarandei** și **Batacliu.**

FILME LA DISPOZIȚIA ECHIPELOR. Sectorul metodic F.R.F. va trimite zilele acestea echipelor C.F.R. Cluj și Jiul filmele realizate la meciurile din toamnă **C.F.R.—Dinamo** și **Rapid—Jiul** pentru a fi vizionate și discutate de antrenori împreună cu jucătorii. Prilej de subliniere a realizărilor și erorilor din joc. Salutară inițiativa federației și o dorim permanetizată.

CARNETUL SCRIITORULUI

EUGEN BARBU

GHIOCEI

Ajesit lumea din bîrloguri la cîmp, înfometată de fotbal...

5000 de suflete numai în **Giulești,** bașca ce-a mai fost pe **Ghencea** și pe **Dinamo,** că, de, concurența e concurență și la amicale.

În **Giulești,** cică Niki Dumitriu a dat un gol ca în vremuri bune : două fente: una pe dreapta, alta pe stînga, Suciu căuta Nordul și Nordul era la mijloc. Puiu Ionescu în amintirea marelui lor tandem a intrat în teren și l-a îmbrățișat pe fostul partener, Neagu depunînd și el un sărut de recunoștință pe obrazul maestrului. Sînt gesturi frumoase care fac bine chiar după un gol frumos, iată de ce îl consemnăm...

Pe **Dinamo** ca și în **Ghencea** s-a jucat pe gheață, **Realul** curățise terenul din timp și giuleștenii au mai simțit sub bocanci o gură de iarbă, că se apropie 7 martie și chestia cu gazonul englezesc nu este numai o povestea cu Scufița Roșie.... Așadar, ce rezultă din meciul de pe Ștefan cel Mare? Echipa gazdă cam improvizată în care mai ales marele nedreptățit, Radu Nunweiller arată o deosebită vervă de joc pentru a-l face pe Valentin mai doritor de fosta logodnică a lui Angelo, a cîștigat economicos. Am citit interviul din **„Informația"** dat de către dinamovist și mi-a plăcut lipsa de ranchiună față de noul antrenor. Spune jucătorul : „E foarte bine ce-a făcut Valentin, dacă el vrea să experimenteze, nu are decît. Poate experimenta și fără mine". E frumos, e nobil. Nici dincolo, pe **Giulești** nu lipseau „indirectele" Neagu e pus pe fapte mari, dă goluri, după goluri, doar-doar și-o aduce cineva aminte și de el. Poate că tocmai ambiția aceasta este lucrul cel mai pozitiv care se naște în aceste zile cînd pe meleaguri străine se caută o formulă pentru națională.

Steaua după turneul cam slăbuț din punct de vedere al punctelor marcate (ah, înaintarea, această problemă generală la noi!) și înaintea unui alt turneu în Iran, a dat cinci boabe **Electronicii Obor.** Dacă asta îi consolează pe militari după acel 0—3 de peste hotare, totul este bine. Doar fotbalul e un joc...

În sfîrșit **tricolorii...**

Tricolorii nu au arătat mare lucru la Nîmes. Poate era și firesc undeva. Ceva condiție fizică dobîndită la club, dar mai nimic sub raportul congruenței. Din cîte am înțeles, acolo au plăcut tehnica rafinată a lui Dobrin, cunoscuta tenacitate și violență în joc a lui Dinu și... Răducanu...

Dar restul?

Corespondențele sînt destul de vagi. Din motive psihologice, de menajamente, deocamdată nu se comentează prea mult cazul Troi. Se pare că Beldeanu a reușit să arate ceva mai mult. Cum semnalează și Chirilă în „Sportul" de luni, cam prea devreme se revine la formule mai vechi și anume acelea bazate pe întărirea apărării. Așa zisul **joc ofensiv** despre care se mai face caz nu poate fi realizat cu înaintași care rătează de la 6 metri Este menționată lipsa de curaj a lui Dumitru care nu a tras la poartă și a pasat lui Dembrovschi care la rîndul lui a lovit defectuos balonul. Sînt efectele unei concepții mai vechi de joc, adînc întipărite în reflexele componenților lotului nostru prim. Dacă Valentin Stănescu speră să joace altceva cu cei mai mulți dintre cei ce au ilustrat concepția Angelo se înșală foarte mult. Aici numai măsurile radicale și curajoase se impun. Mie, personal îmi place foarte mult Dembrovschi ca tehnician, dar el este un jucător lent, pe stilul Nunweiller, adică un cărător de baloane, ori nouă ni se anunța stilul electronic al balonului trimis dintr-o bucată, și-atunci?

Viteza în joc se creează prin circulația rapidă a mingii și deplasarea continuă a jucătorilor în teren. Or, noi aici sîntem în cea mai mare suferință. Nici Dobrin, la drept vorbind, cu fioriturile lui de mare finețe, dar care întîrzie jocul nu corespunde concepției anunțate de către noul antrenor al naționalei. Dar de ce să-l mai învățăm noi pe Valentin că știe el destule...

Apropos de asta, un cititor al „Magazinului" ceartă la **Poșta rotundă** pe scriitori că s-au amestecat în treburile fotbalului. El crede că noi cei ce ne ocupăm mai degrabă de versuri sîntem niște intruși în afacerea asta. La o cercetare mai atentă omul în cauză ar descoperi lucruri destul de interesante. În ce mă privește eu pot prezenta chiar și o legitimație de fost jucător cu ștampilele Federației de specialitate. Cît îi privește pe alții, ei, deasemenea pot arăta oricînd că știu destul de multe lucruri despre fotbal.

Iritatul cititor al „Magazinului" trebuie să fie vreun arbitru luat în tarbacă care scrie sub pseudonim...

DOUĂ DORINȚE

Ne aflam, într-una din zilele săptămînii trecute, la o conferință de presă cu arbitrii divizionari din municipiul București. Evenimentul, remarcabil prin însăși semnificația lui, dar mai cu seamă atmosfera de lucru dominată de interes și sinceritate ne-a sugerat ideea unei invitații, în această rubrică a revistei, a unui „cavaler al fluierului".

Și preferințele noastre s-au oprit asupra arbitrului Constantin Petrea. Aceasta, fără îndoială, pentru faptul că activitatea sa bogată, timp de 15 ani în slujba fotbalului, ca și performanțele valoroase realizate în acest timp (peste 160 meciuri în campionatul Diviziei A și 20 de partide internaționale, la centru și la tușă) îl recomandă cu prisosință.

— Ați devenit arbitru în anul 1958, l-am întrebat pe Constantin Petrea. Spuneți-ne ce v-a determinat să alegeți această cale a performanței în fotbal?

— Pasiunea pentru balonul rotund a fost hotărîtoare. La început, sperам să ajung un bun jucător și, ca junior în echipa ARLUS din Bacău, aveam chiar multe și întemeiate motive să cred în realizarea acestui gînd. Dar, cauze obiective, impuse de cursul și cerințele vieții la un moment dat, m-au obligat să renunț la fotbal o bună perioadă de timp. Cînd am revenit, după aceea, în intimitatea generoasă a stadionului, visele mele neîmplinite ca jucător s-au convertit cu pasiunea renăscută în dorința de a mă realiza ca arbitru.

— A trecut de atunci aproape un deceniu și jumătate. Ani de învățăminte și experiență, care v-au oferit prilejul să descoperiți poate și secretul unui arbitraj bun...

— Da. Și acest secret ar putea fi „deconspirat" în următoarea formulă: pregătire sub toate aspectele, în vederea jocului, și imparțialitate în teren. Pentru mine asta înseamnă un antrenament centralizat pe săptămînă; 2—4 meciuri arbitrate, fără tușieri, în campionatul de casă al M.A.I., unde alerg mult și mă corectez singur; „cantonament" începînd

CONSTANTIN PETREA

de vineri după-amiază; o atitudine exigentă, dar nu dură față de jucători, o atitudine, — aș spune — de respect și prietenie care-i obligă pe fotbaliști să se supună deciziei și să răspundă cu același respect și sportivitate.

— Vorbind la modul ideal, o asemenea relație arbitru-jucător ar exclude evident surprizele neplăcute din timpul întîlnirilor și epilogurile străine de spiritul sportiv. În ce măsură asemenea situații v-au ocolit sau nu pînă acum?

— De ocolit, m-au cam ocolit. Dar nu de tot. În cei 15 ani de arbitraj două întîmplări, ieșite din comun, merită amintite acum. Prima a fost ocazionată de meciul Minerul—U.T.A., disputat în ediția de campionat 1967—68 la Baia Mare. În joc era soarta retrogradării primei echipe și a titlului de campioană pentru cealaltă. Eu eram delegat să conduc la centru, avînd ca tușieri pe A. Bentu și Gh. Popovici. Meciul s-a desfășurat fără probleme pînă în minutul 87, cînd rezultatul era 2—0 pentru gazde și cînd antrenorul Onisie a înlocuit portarul titular cu cel de rezervă. U.T.A. a profitat atunci de o împrejurare favorabilă și a egalat, în ultimele secunde, scorul. Publicul ne-a găsit vinovați pe noi... arbitrii. Și nici mai mult nici mai puțin, să ne molesteze. Am scăpat însă cu sprijinul organelor de ordine care ne-au transportat deghizați, într-o mașină a Salvării, pînă la gară și de aici, direct în trenul care s-a pus imediat în mișcare.

Cea de-a doua întîmplare s-a petrecut în campionatul „Onoare" al Capitalei, la un meci Granitul—UREMOAS în care prima echipă lupta să scape de retrogradare. La un moment dat, cînd scorul era 2—0 pentru UREMOAS și aceasta mai marcase un gol însă din ofsaid, jucătorii Granitului s-au repezit, în semn de protest, la arbitrul de tușă rupîndu-i, pur și simplu, cămașa de pe el. Am alergat atunci la marginea terenului și l-am întrebat pe tușier să-mi arate vinovatul. Dar acesta, galben ca ceara, n-a mai scos nici un cuvînt. Atunci am eliminat un jucător la întîmplare din grupul nedisciplinaților. Rămas în zece oameni, Granitul „s-a liniștit", s-a mobilizat și în 20 de minute a egalat scorul, scăpînd astfel de retrogradare.

— Acesta ar fi, să spunem, trecutul. La vîrsta dumneavoastră (facem aici o mică indiscreție: arbitrul C. Petrea împlinește în curînd 42 de ani) se pare că viitorul este încă plin de promisiuni. Așa că, ce așteptați de la el?

— Mai am un singur mezi internațional interțări ca să îndeplinesc norma pentru a primi ecusonul F.I.F.A. Asta e prima mare dorință.

— Și a doua?

— Visul oricărui cavaler al fluierului; să învîng și eu o dată în lupta pentru titlul de cel mai bun arbitru al anului.

Mihai IONESCU

VASILE STAN

SPRE A DOUA MARE REVANȘĂ A VIEȚII...

...Avea 15 ani, cînd s-a trezit jucînd direct într-o echipă de seniori, în campionatul orășenesc. Juca pe atunci, în echipa fabricii unde avea să lucreze mai tîrziu, la F.C.M.E. De la bun început copilul acela cu mișcări feline n-a încercat alt post decît cel de portar. **„Pentru că îmi plăcea să fiu curajos, să plonjez oriunde se juca, pe pietrele străzii, pe asfalt, pe orice teren".** Plăcile de beton din curtea școlii generale nr. 81 au cunoscut sute de astfel de plonjoane temerare ale acelui băiat fin, drăguț și curajos care era **Vasile Stan.** Curajul său de a sfida duritatea suprafețelor și reflexele alese nu l-au impresionat numai pe primul său antrenor, I. Lăzărescu. Cînd avea 16 ani (s-a născut la 11 februarie 1945 în cartierul Balta Albă din Capitală) a jucat pe „Giulești" într-o selecționată de juniori a campionatului orășenesc și cîțiva antrenori cu „ochi" au văzut în Stan un portar de viitor. **„Antrenorul Catană m-a luat la C.C.A. Semnasem pentru juniorii acestui club. Și în fiecare săptămînă, antrenorul Catană venea la „Cățelu" și mă lua de la serviciu cu motocicleta sa, la antrenament. Era o bucurie nespusă pe capul meu, căci țineam cu echipa militară de mic copil. Voinescu îmi era idol pe viață, iar atunci cînd stăteam și-l admiram de departe cum apăra, toată lumea era a mea. Atunci, cînd îl vedeam cum apără, îmi spuneam de fiecare dată că, odată și odată, trebuie să ajung și eu portar într-o echipă mare".** Dar transferul la juniorii lui C.C.A. nu se împlinește. Pentru că, dacă venea la echipa militară trebuia să se transfere pe linie de producție tocmai la celălalt capăt al Bucureștiului, la Uzinele Semănătoarea. Și lucrul acesta a fost un obstacol peste care n-au putut trece părinții și nici el. Așa încît debutul său într-o echipă cu nume se amînă multă vreme. La 19 ani e chemat să-și satisfacă serviciul militar și ajunge să joace, astfel, la Dinamo Obor, împreună cu Jercan, Velicu și Băluță în echipă, dar tot în campionatul orășenesc. Plonjoanele sale fără teamă atrag multe priviri chiar la acest nivel, și antrenorul Nicușor îl cheamă la Dinamo Victoria, în Divizia B. Dar cînd echipa fuzionează cu Electronica, el și Jercan pleacă la Dinamo Pitești.

În Argeș cunoaște botezul acelei divizii, atît de visate. **„Am devenit jucător de primă divizie într-un meci împotriva dinamoviștilor bucureșteni. A fost 1—1, eu am luat 9, însă știam că am apărat atunci numai pentru că titularul Coman dispăruse subit".** La Pitești a apărat în 4 partide. Dar la sfîrșitul acelui campionat cînd echipa din Trivale ocupa locul II, trăiește cel mai greu moment din viața sa sportivă. **„Antrenorii Bălănescu și Mladin m-au chemat și mi-au spus că eu n-am stofă pentru echipa piteșteană și că ei renunță la mine. Am fost imediat propus pentru schimbul cu Ion Vasile, portarul Jiului. Cuvintele acelea parcă mi-au sfîșiat sufletul. Dar au trezit în mine și o ambiție nebună, să ajung un portar după care să regrete mulți".** Astăzi Vasile Stan, student la Institutul Pedagogic din Pitești, este titularul echipei campioane, F.C. Argeș !... Pînă să ajungă, însă, aici...

....„N-am vrut să plec la Petroșani. Părinții m-au sfătuit că e mai bine să fac acest lucru. Ei mi-au dat dramul de moral atît de necesar în acele clipe atît de grele". La Petroșani devine elevul lui Titus Ozon, antrenorul de care-și leagă foarte mult evoluția sa. Ozon are curajul să sacrifice un titular cu experiență (Zamfir) în numele unui tînăr ca și necunoscut. Și Stan Vasile devine titular după a doua sa apariție în poarta minerilor. **„Am jucat acel al doilea meci la Constanța. Știam că e hotărîtor. Noi am cîștigat, atunci, cu 2—1. Și rar se schimbă o echipă care învinge în deplasare !..."** Capătă repede încredere în sine, echipa în noul său portar și mai toate cronicile Jiului îl remarcă pe portarul acela cu privire sinceră și serioasă. La Petroșani termină liceul, aici se căsătorește cu o localnică **(...am și o fetiță de un an),** la poalele Parîngului cunoaște cele mai frumoase momente din viață. Și, totuși, sufletul său rănit, îl îndemna spre revanșă. Se simțea împlinit, capabil să facă față unei reveniri la care gîndise poate chiar din momentul cînd Piteștiul îl respinsese înainte de a-l cunoaște. Așa că în '71 coboară pe Argeș în patria prunilor, la echipa unde era antrenor Ozon.

...Sobrietatea sa și sezoanele bune între buturile lui F.C. Argeș i-au adus în '72 și convocarea la lotul național. Dar n-a apărat decît o repriză, în decembrie, la Tel Aviv. **„Nesanșa mea a fost... dar mai bine să nu mai vorbesc de acel gol pe care nimeni nu ți-l iartă. Și am părăsit, astfel, naționala. Eu însă, mă gîndesc încă la lot. Aș vrea măcar odată să mi se cînte și mie imnul național, ca oricărui internațional A. Voi munci mult, tot timpul cît voi juca fotbal, pentru împlinirea acestui vis !..."**

...Cîndva Stan a fost refuzat de echipa piteșteană. După cîțiva ani de ambiții și trudă, Stan este astăzi titularul team-ului piteștean. În decembrie trecut lotul național l-a respins după o singură repriză. Stan n-a spus-o, dar a dat de înțeles că acum se pregătește pentru a doua mare revanșă a carierei sale de fotbalist...

Mircea M. IONESCU

FOTBALISTUL CU ALURĂ DE BASCHETBALIST

Masivul fundaș central al echipei Jiul, **Andrei Stocker,** este unul dintre cei mai vechi jucători ai formației din Valea Jiului. De peste opt ani el îmbracă echipamentul alb-negru al echipei din Petroșani. Aici a ajuns venind tot dintr-un centru miner, Aninoasa, locul lui de baștină. Încă din anii copilăriei Andrei Stocker a început să fie atras de jocul cu balonul rotund. Nu împlinise nici 8 ani cînd pleca pe jos cu alți copii, cale de 12 km., pînă la Petroșani ca să-i vadă la antrenament la Jiul pe idolii lui **Paraschiva, Panait, Crișnic, Romoșan, sau Farcaș.** Seara tîrziu o pornea înapoi, tot pe jos, spre Aninoasa. Tatăl lui îl aștepta în poartă și ce urma...

Dar timpul a trecut pe nesimțite și pustiul subțirel dar foarte înalt, căruia profesorul de educație fizică de la școala din Aninoasa îi întrezărea o rapidă ascensiune... sub panoul cu inel, era atras mai mult de fotbal. L-a practicat mai întîi pe spațiile verzi din împrejurimile casei, apoi în echipele de pitici și juniori ale Minerului Aninoasa. La 17 ani, Andrei Stocker se vede promovat de antrenorul Marcel Golgoțiu în rîndurile formației de seniori, Mijlocașul cu „plămîni de oțel" — așa îl numeau suporterii — se remarcă meci de meci. Mai tîrziu, antrenorii **I. Balogh** și **E. Ciurdărescu** văd în el un fotbalist care promite și oride-citeori aveau ocazia aruncau cîte o vorbă bună pe la Petroșani. Așa că...

...În vara anlui 1964 este adus la un meci de verificare la Jiul. Gabaritul său impresionant, puterea sa de luptă, raza mare de activitate și șuturile puternice expediate de la distanță îl conving pe antrenorul **Vasile Lazăr** să-l solicite la echipa din Petroșani. La început este utilizat mijlocaș de acoperire, dar în această postură rămîne numai pînă la venirea antrenorului **Ștefan Coidum** care simte că un jucător atît de bine dotat fizic este mult mai util în formație, în centrul liniei defensive, ca fundaș central. Rămîne titular pe acest post, și în cele opt campionate consecutive este aproape nelipsit din formația minerilor.

Seriozitatea în pregătire și în jocuri, atașamentul față de culorile clubului ca și puternicele lui trăsături de caracter au făcut ca el să fie iubit și respectat de toți suporterii Jiului.

Absolvent al școlii de maiștri, tehnicianul electromecanic Andrei Stocker nu vrea să se oprească aici. El participă zilnic, după orele de antrenament, la cursurile de pregătire ale Institutului de mine, acolo unde intenționează să susțină examenul de admitere pentru a deveni inginer.

Astăzi rolurile s-au inversat. Cînd ajunge acasă la Aninoasa, în poartă îl așteaptă cei doi copii ai săi, Cristian de 5 anișori și Adrian care a împlinit de curînd 3 ani. Stocker afirmă că Cristian

ANDREI STOCKER

doarme cu mingea de fotbal în brațe, iar Adrian, deși este doar un prichindel, nu se lasă nici el mai prejos. Așa că speranțele tăticului sînt îndreptățite, atunci cînd se gîndește ca măcar unul dintre cei doi puști să îl copieze și să ajungă fotbalist tot la Petroșani, la Jiul.

La cei 30 de ani, Stocker încearcă uneori un sentiment de regret. În curînd va trebui să cedeze locul în echipă, altui tînăr. **Oricum, va sosi și ziua aceea. În clipa în care va apare jucătorul care mă va înlocui, am s-o fac fără rezerve. Deocamdată însă mă simt în plenitudinea forțelor și sper să mai prind încă cîteva sezoane la Jiul, echipa la care m-am consacrat și unde am cunoscut suficiente satisfacții".**

La despărțire, fundașul de 1,90 m al Jiului a scos din buzunarul de la piept fotografia internaționalului Dinu. Este jucătorul pe care îl îndrăgește cel mai mult, pentru dîrzenia care-l caracterizează și pe care a încercat să-l copieze. Ne-a vorbit, apoi, foarte frumos, despre echipierii lui **Mulțescu, Roznai, Libardi, Tonca** și alții. O stimă deosebită poartă antrenorului **Ștefan Coidum** căruia îi datorează titularizarea pe postul de fundaș central.

Gheorghe NERTEA

UN INEDIT DIALOG ARBITRI — CRONICARI, DESPRE...

AUTORITATEA CAVALERILOR FLUIERULUI ȘI DISCIPLINA PE TERENURI

Indiscutabil că arbitrajul a constituit, în sezonul din toamna trecută, una din problemele cel mai des dezbătute și nu numai la noi, ci și în alte țări. „Cavalerii fluierului" au fost actori de prim plan, asupra lor revărsîndu-se numeroase critici, întemeiate sau nu, după unghiul din care erau privite deciziile sau după interpretarea lor diferită. **„A fost, într-adevăr, o toamnă proastă pentru arbitrii bucureșteni"** — puncta tov. **Tudor Vasile**, președintele C.M.E.F.S. București, în scurta-i alocuțiune rostită cu prilejul unui inedit și interesant dialog arbitri — ziariști. **Afirmația se referă la conducătorii de jocuri din Capitală, dar ea este valabilă și pentru o serie de arbitri din țară.** Și aceasta a rezultat și din cuvintele rostite de șeful secției fotbal din cadrul C.M.E.F.S., **Traian Tomescu**, și din discuțiile deschise, sincere ocazionate de dialogul inițiat de forul sportiv bucureștean, în ale cărui actuale preocupări principale se înscrie și problema „arbitri și arbitraje". Aplaudăm această inițiativă și sprijinim **ideea organizării unei noi „mese rotunde", înaintea returului, de data aceasta și cu participarea conducătorilor și antrenorilor divizionarilor A din Capitală.**

A fost la această reuniune o discuție în care s-au spus lucrurilor pe nume, fără rezerve sau menajamente, fie că se referea la federație sau Colegiul central al arbitrilor (reprezentat prin **G. N. Gherghe, M. Sadoveanu și Al. Tenescu**), fie la ziariști sau colegi arbitri. O discuție care s-a învîrtit în jurul a două teme principale, enunțate de președintele colegiului municipal de arbitri, **C. Constantin: AUTORITATEA ȘI PERSONALITATEA ARBITRULUI** și **DISCIPLINA PE TERENURI**, cu alte cuvinte **relația arbitri — jucători — antrenori — conducători.**

Timp de mai bine de trei ore au fost relevate numeroase aspecte. Ne vom limita la cele ce se referă la ideile subliniate mai sus.

AUTORITATEA ARBITRILOR. — Indiscutabil că **în primul rînd și-o asigură chiar arbitrul prin modul cum înțelege să-și afirme personalitatea.** Să recunoaștem că acești oameni, cu activități profesionale bine definite în viața noastră socială, **au devenit arbitri din pasiune pentru fotbal și că au de multe ori o misiune ingrată, riscantă, fiind puși în situația de a înfrunta — în condiții neprielnice pentru ei — atît indisciplina jucătorilor cît și nemulțumirile unor spectatori, exprimate uneori în forme violente.** Dar, odată acceptată această misiune, arbitrii trebuie să și-o ducă la bun sfîrșit, **aplicînd obiectiv regulamentul de joc, dînd dovadă de fermitate în decizii și intransigență față de abaterile tuturor jucătorilor, respingînd orice tentativă menită să-i facă obligați față de echipe.** În felul acesta ei își pot crea acea autoritate. Or, am văzut deseori arbitri inconsecvenți în decizii, șovăielnici în sancționarea jucătorilor vinovați, nesinceri în relatarea completă a tuturor faptelor provocate de jucători, antrenori sau conducători de echipe, măguliți de primirea atentă din partea echipei gazde. Adică **exact ceea ce le știrbește autoritatea.** Efectul este însă dublu, pentru că asemenea atitudini din partea arbitrilor au o înrîurire asupra jucătorilor, antrenorilor și conducătorilor, în rîndul cărora se creează **o atmosferă de neîncredere și lipsă de respect față de arbitri.**

Asistăm la ora actuală la o serie nesfîrșită de **măsuri care se iau în alte țări pentru întărirea autorității arbitrilor,** iar aceștia răspund cu arbitraje ferme și autoritare, tocmai pentru a elimina conflictele cu jucătorii și spectatorii.

Din acest punct de vedere trebuie să constatăm cu regret că dacă arbitrii nu-și apără singuri autoritatea, **nici organele conducătoare ale fotbalului nu iau măsuri energice, în această direcție.** În primul rînd, socotim noi, **prin sprijinirea și lămurirea publică a unor decizii juste, dar contestate.** În al doilea rînd, **prin sancțiuni energice și egale pentru toți cei care subminează într-un fel sau altul arbitrajul, — jucători, antrenori și conducători.** În fine, **prin reevaluarea lotului divizionar A și îmbunătățirea sistemului de delegări, fie chiar recurgînd la sorți,** dar, după **o prealabilă discuție cu conducătorii și antrenorii echipelor, în sînul colegiului central și al Biroului Federal.** Firește, se impune și mai multă atenție și discernămînt în aprecierea arbitrajelor și din partea presei sportive.

Deci, întărirea activității arbitrilor reclamă un efort colectiv din partea tuturor factorilor.

DISCIPLINA PE TERENURI. Această problemă, firește, nu o pot rezolva numai arbitrii, pe timpul celor 90 de minute de joc. Ei pot contribui doar la restabilirea disciplinei prin arbitrajele prestate. În principal însă, **acțiunea de disciplinare a campionatului ține de modul cum își desfășoară munca educativă antrenorii și conducătorii secțiilor de fotbal.** Acestea din urmă — după cum sublinia președintele C.M.E.F.S. — **se pricep să facă planuri de muncă educativă foarte frumoase, dar care, în mare măsură, nu sînt duse la îndeplinire sub diferite pretexte care nu stau în picioare.** În asemenea condiții, **cu practica toleranței și a cocoloșirilor, nu mai mirăde ce se comit atitea abateri de la disciplină și viața sportivă.** E trist, dar adevărat. Și antrenorii alunecă pe această pantă. Ei nu întreprind mai nimic pentru a face pe jucători să înțeleagă că pe teren decide arbitrul și că protestele **sînt inutile pentru că, sincer vorbind, nici ei nu par convinși de acest lucru.** Mai mult chiar, deși constată că au **jucători care nu cunosc sau ignorează regulile de joc, totuși nu prevăd în planurile lor de pregătire ședințe de prelucrare a regulamentului de joc, invitînd în acest scop unul din arbitrii fruntași.** Asemenea dialoguri ar fi extrem de utile. Dar ele lipsesc și **acest lucru a fost constatat de antrenorii federali care au efectuat controale în timpul pregătirilor echipelor. Federația însă, n-a luat nici o măsură pentru a impune asemenea acțiuni, recomandabile și în lumina unor recente apeluri la disciplină ale organelor fotbalistice internaționale.** După cum a dovedit și inconsecvența în tratarea și sancționarea unor jucători.

În concluzie și în acest domeniu se impune **un efort colectiv și o colaborare sinceră, strînsă și permanentă între toți factorii de răspundere.** A fost, de altfel, și convingerea generală a tuturor participanților la recenta întîlnire arbitri — ziariști.

Petre GAȚU

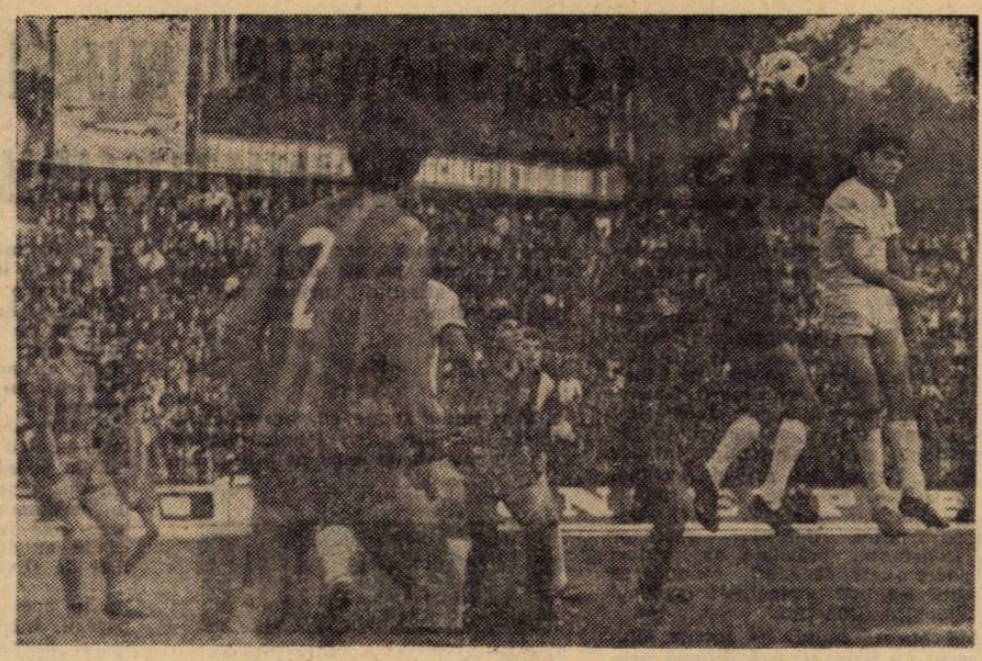

Fază din intîlnirea Steaua — Farul (campionatul de tineret-rezerve). Portarul bucureștean stopează un atac al constănțenilor.

COMPETIȚIA „CADEȚILOR" NESUSȚINUTĂ DE UN CADRU ORGANIZATORIC CORESPUNZĂTOR

Analizînd desfășurarea campionatului de tineret-rezerve, la sfîrșitul primei sale jumătăți, consumată în toamna anului trecut, Colegiul central al antrenorilor aprecia: **„Activitatea echipelor de tineret a înregistrat, în ansamblu, o ușoară îmbunătățire. Ținînd seama însă de investițiile făcute în această direcție, ca și de obiectivele care revin acestui eșalon competițional, realizările se înscriu încă sub baremul cerințelor, ceea ce ridică în mod firesc întrebarea, dacă formațiile de tineret rezerve își justifică cu adevărat existența".**

Și analiza Colegiului central al antrenorilor — prezentată cu ocazia cursului de perfecționare din luna ianuarie a acestui an — aduce în sprijinul unei astfel de aprecieri o serie de mari insuficiențe, pe plan instructiv și organizatoric, din rîndul cărora menționăm: O SELECȚIE DEFICITARĂ, bazată pe criterii aproximative și lipsite de eficacitate, care au dus la CONSTITUIREA UNOR LOTURI ETEROGENE ca vîrstă și valoare; ANTRENAMENTE FĂRĂ CONȚINUT PRECIS, reduse ca număr, durată, volum și intensitate, DETAȘATE PRACTIC DE IDEEA INDIVIDUALIZĂRII și care exclud acumulările cantitative preconizate pentru tinerii jucători și frînează procesul de promovare în timp util al acestora; ANONIMAT COMPETIȚIONAL, generat în principal de cauze subiective, care au la origine nerespectarea indicațiilor FRF, comoditatea și dezinteresul pentru o activitate de mare importanță, destinată, în fond, a veni în sprijinul echipelor de seniori și al performanței.

Aceste considerații de ordin general, nu exprimă totuși la dimensiuni reale o situație de fapt, care se impune de multă vreme a fi rezolvată. Și cînd spunem acest lucru, avem în vedere și o serie de alte cîteva constatări, de observații, care vin să completeze imaginea unui tablou pe care desfășurarea primei părți a campionatului îl situează în conul de umbră al întrecerii competiționale.

Așa de pildă, referindu-ne mai întîi la PRODUCȚIA DE JUCĂTORI CU PERSPECTIVĂ, formați în ultimul timp în cadrul echipelor de tineret, va trebui să recunoaștem că **numărul acestora este îngrijorător de mic.** Printre aceștia, **Rădulescu** (Farul), **Răducanu, Ion Ion, Iovănescu** (Steaua), **Batacliu** (Dinamo), **Marin Florian** (Rapid), **Istrătescu** (Petrolul), **Neculce** (F.C. Argeș) și... cam atît. Chiar așa stînd lucrurile, ne întrebăm **cîți dintre ei își vor vedea totuși împlinit visul promovării în primele formații?** Este foarte greu de spus, atîta vreme cît majoritatea cluburilor din prima divizie se uită cu mai mare interes... în curtea vecinului, decît în a lor proprie.

O asemenea atitudine însă, nu poate fi privită izolat de **modul în care unii antrenori ai echipelor de tineret mai înțeleg încă sensul performanței la acest nivel.** De aici și TENDINȚA DE A TRANSFORMA ÎNTRECEREA CADEȚILOR FIE ÎNTR-UN SCOP ÎN SINE, cu preocupări vizînd exclusiv lupta pentru rezultat și clasament, sau ÎNTR-O SIMPLĂ FORMALITATE COMPETIȚIONALĂ. Evident că și într-un caz și în altul, **se eludează principala rațiune a campionatului de tineret și anume aceea de a fi un eșalon intermediar de instruire, în cadrul căruia se formează valori sportive individuale, competiția reprezentînd, în această situație, o condiție și un mijloc de realizare a unui astfel de obiectiv.**

Desigur că — amintind despre obligații și responsabilități în spiritul acestei finalități — **nu pot fi trecute cu vederea munca și străduințele unor antrenori ca V. Bălțiu, C. Deliu, C. Ștefan, M. Dridea, Em. Jenei, Oct. Popescu, sau P. Comăniță, care pun realizările lor în slujba ideii de reconsiderare a competiției.** Ce păcat însă că **aceste eforturi nu sînt sprijinite și de către un cadru organizatoric corespunzător** care să permită celor citați mai înainte ca și altora ce nu sînt departe de a le urma exemplul să se achite integral de sarcinile ce le revin.

Vorbind de cadrul organizatoric și asociindu-l cu atitudinea manifestată sub acest raport de conducerile de cluburi, va trebui să recunoaștem că ACTUALA FORMULĂ DE DESFĂȘURARE A CAMPIONATULUI DE TINERET-REZERVE REPREZINTĂ EA ÎNSĂȘI O FRÎNĂ ÎN REALIZAREA SCOPULUI DE BAZĂ PROPUS. Pentru că angajînd cheltuieli costisitoare și programată fiind, adesea ori la ore nepotrivite și pe terenuri improprii, **întrecerea cadeților nu poate evita de cele mai multe ori anonimatul și calificativul de „povară competițională"**, cu toate consecințele, de ordin material și moral, ce decurg de aici.

Și fiindcă am ajuns la acest punct al problemei (de fapt am revenit asupra lui) socotim necesar a reaminti, acum, o concluzie mai veche, rezultată din tr-un sondaj de opinii efectuat cu factori nemijlocit legați de activitatea acestui eșalon al fotbalului nostru. Concluzia în speță se referea la REVIZUIREA ACTUALEI FORMULE COMPETIȚIONALE A CAMPIONATULUI DE TINERET-REZERVE ȘI ORGANIZAREA ACESTUIA PE ZONE GEOGRAFICE CU DISPUTAREA MECIURILOR ÎN CURSUL SĂPTĂMÎNII. Avantajele ce decurg de aici ar fi, credem, incomparabil mai mari decît eventualele dezavantaje.

S-ar face în acest fel un pas înainte pe calea rezolvării acestei importante probleme, s-ar crea premisele obiective unei activități de instruire mai eficace, a unei valorificări depline a fondului de jucători, promovați, pe filieră proprie pînă la nivelul echipelor de seniori. Se impune deci să se acționeze cu hotărîre pentru **a transforma această: „cenușăreasă" a fotbalului nostru** — cum este considerat astăzi campionatul de tineret-rezerve — **într-o competiție vie, pe deplin utilă și cu adevărat interesantă.**

M. I.

Note

GOSPODARII STADIOANELOR ÎN CULPĂ

Cu cîtva timp în urmă am mai atras noi atenția asupra importanței pe care trebuie s-o acorde gospodarii cluburilor terenurilor de fotbal, destinate antrenamentelor și jocurilor-școală, sau amicale, cu caracter de verificare. Săptămîna care s-a scurs a adus din nou în actualitate acest subiect.

Se știe că la un moment dat echipa Rapid se vedea în imposibilitatea de a-și urma planul pregătirilor datorită stării de impracticabilitate a propriului teren acoperit de zăpadă și gheață. Avertizați de forul de specialitate asupra lipsei de inițiativă de care administrația stadionului din Giulești dădea dovadă, cei vizați au trecut rapid la treabă și cu mijloace proprii au reușit să pună cît de cît într-o stare destul de bună terenul central de joc. Astfel că duminică, la amicalul Rapid — Sportul studențesc, fiecare antrenor a avut posibilitatea să-și încerce în condiții mulțumitoare formula de echipă, să tragă anumite concluzii asupra viitoarelor retușuri ce urmează a fi făcute în jocul pe compartimente și de ansamblu al echipei sale. (Gheorghe Ola: „CRED CĂ ESTE CEL MAI BUN TEREN DE JOC DIN CAPITALĂ LA ORA ACTUALĂ. FELICITĂRI CELOR CE AU MUNCIT AICI").

Deci, iată că se poate face o treabă bună, există posibilități. Dar, ne întrebăm, de ce numai atunci cînd te cheamă cineva la ordine? Să recunoaștem, așa ne-am obișnuit noi, să ne văicărim în stînga și în dreapta fără a încerca a găsi singuri soluțiile cele mai practice și operative.

Nu știm dacă și la cluburile din provincie gospodarii stadioanelor sînt într-o asemenea culpă, dar în mod cert, în Capitală, la Dinamo, Steaua și Sportul studențesc situația se prezintă în felul următor: SUPRAFEȚELE DE JOC ALE TERENURILOR PRINCIPALE SÎNT IMPRACTICABILE PENTRU CĂ NIMENI NU S-A GÎNDIT LA DEGAJAREA LOR DE ZĂPADĂ, DIN TIMP, TOCMAI PENTRU CA ZILELE FRUMOASE primăvăratice ale săptămînii scurse să le poată zvînta. Așa că duminică DINAMO și STEAUA au jucat pe terenurile secundare, cu zgură, total impracticabile, deoarece erau pline cu apă și sub aceasta era un strat subțire de gheață. CUI I-O FI FOLOSIT UN ASEMENEA TEST ÎN CARE JUCĂTORII TREBUIAU MAI DEGRABĂ SĂ ETALEZE CUNOȘTINȚE DE PATINAJ SAU DE ECHILIBRISTICĂ ȘI NICIDECUM SĂ JOACE CEVA FOTBAL? Singurul cîștig a fost acela că nici una din echipe nu s-a ales cu posibile accidentări. Atît ar mai fi trebuit!

La ultima consfătuire cu antrenorii de Divizia A s-a vorbit de o reașezare a calendarului competițional intern, în sensul de a începe sezonul de primăvară mult mai devreme decît cel obișnuit. Ne gîndim inutil la o asemenea perspectivă dacă acum, în problema terenurilor, stăm așa de rău.

Este cît se poate de condamnabilă o astfel de atitudine pasivă din partea celor ce au datoria să se îngrijească de starea terenurilor. E ca și cum altcineva din afară ar avea obligația de a se preocupa de buna gospodărire a spațiilor aferente antrenamentelor și jocurilor de verificare. POATE CĂ N-AR FI RĂU CA FORUL DE SPECIALITATE SĂ ÎNCERCE DE PE ACUM O INVESTIGAȚIE PE ACEASTĂ TEMĂ ȘI LA NEVOIE SĂ SANCȚIONEZE ASPRU PE CEI DELĂSĂTORI. NU DE ALTA, DAR SĂ-I ÎNVEȚE MINTE SĂ NU MAI AȘTEPTE DISPOZIȚII DE LA NU ȘTIM CE NIVEL SUPERIOR.

CONSTANTIN NU-ȘI ASCUNDE SATISFACȚIILE, NEMULȚUMIRILE ȘI... SPERANȚELE

Vineri, 9 februarie. O zi de încheiere a ciclului de antrenamente, săptămîna trecută la Steaua. S-a lucrat tare, la toate capitolele — mai ales după concluziile, de ansamblu, desprinse la sfîrșitul turneului întreprins, recent, în Liban și Siria — și acum antrenorii **Gheorghe Constantin** și **Emerich Jenei** simt nevoia unei testări a capacității de efort după atîtea săptămîni întense de lucru. Rezultatele probei Åstrand, (cu o singură excepție, toți ceilalți foarte bine, iar excepția... bine), descreștesc fruntea tînărului antrenor Gh. Constantin, brăzdată de riduri mai accentuate de cînd conducerea clubului l-a uns „principal" în locul lui Valentin Stănescu.

„Mă bucură faptul că întreg lotul a trecut cu bine această dificilă probă fizică, specifică fotbalului, la capătul unor solicitări pe care eu le consider la un nivel superior anilor trecuți. Asta înseamnă că — prin contribuția profesorului de educație fizică Baruch Elias și a dr. Mugur Ghimpețeanu — efortul a fost bine dozat pe parcurs; mai înseamnă că, principalul obiectiv al perioadei de iarnă — DEZVOLTAREA POTENȚIALULUI FIZIC — a fost atins. Pe acest serios fundament, vom realiza mai ușor ceea ce ne-am propus, o echipă puternică care să-și justifice și să confirme poziția deja cîștigată: locul 1 la sfîrșitul primei părți a campionatului".

„N-aș putea spune că, sub celelalte aspecte ale pregătirii tehnico-tactice, aș avea motive de mari nefiniți, dar,

STEAUA

oricum, ele nu se prezintă așa cum am dori-o cu toții, noi cei din conducerea tehnică" — ne mărturisește antrenorul Constantin într-unul din vestiarele terenului din șos Ghencea, în timp ce elevii lui se îmbracă în liniște.

— Ce anume nemulțumește mai mult conducerea tehnică în momentul de față la capitolele la care vă referiți? — îl întrebăm pe antrenorul principal al Stelei.

— **Faptul că băieții nu aplică, în teren, în mod constant ceea ce discutăm ore în șir, împreună, referitor la sarcinile de bază. La marcaj și la demarcaj. Încă mai e necesar să tot strigăm de pe margine în timpul partidelor, atrăgînd atenția că, de pildă, un anume fundaș își lasă adversarul, un vîrf de atac, să primească mingea fără să-l incomodeze sau că cutare aripă trebuie să se plaseze la tușă, pentru a desface mai mult frontul de apărare advers. Jucătorii noștri, în genere, s-au obișnuit să fie în permanență dădăciți, ceea ce nu prea este în regulă, dat fiind faptul că avem de-a face totuși cu fotbaliști de Divizia A.**

...În acel vestiar de la „Ghencea", părăsit, între timp, și de ultimul jucător, dialogul nostru continuă; intervențiile noastre nici nu se fac necesare, întrucît Constantin nu-și ascunde nici satisfacțiile, nici necazurile. Vorbim mult și despre turneul întreprins de Steaua în Liban și Siria, iar, în final, promitem să revenim la stadion cu primul prilej.

●

...Duminică, 11 februarie. Prima ocazie s-a ivit repede. Astăzi, Steaua are programată cea de a opta verificare sub forma unui joc amical. Parteneră de întrecere: divizionara C, formația bucureșteană Electronica.

Terenul de zgură înmuiat de zăpada topită ne permite excursii tehnice ireproșabile. Jocul nu-și pierde, însă, din utilitate mai ales că, de astă dată, jucătorii dovedesc mai multă conștiinciozitate, tradusă, în fapt, printr-o mai RIGUROASĂ RESPECTARE A INDICAȚIILOR DE JOC:

— Marcajul de supraveghere, la albi, este inlocuit, acum, cu un marcaj strict (exemplu, în această privință, „veteranul" Bujor Hălmăgeanu care azi, miercuri împlinește 32 de ani!), deși poate adversarul, mai puțin valoros, ar fi trebuit să se bucure de un alt tratament.

Dar sarcina e... sarcină. Pentru astăzi, „11"-de stelist știe doar atît, că pe el nu-l interesează cum se numește partenerul de joc.

— Circulația în teren se face și ea mai judicios, jucătorii demarcîndu-se simultan cu momentul de intrare în posesia mingii, deplasările se efectuează, cu precădere, spre lateral, în grup de trei-patru jucători, în scopul realizării „nucleului ofensiv".

— La mijlocul terenului, întîlnirile în păstrarea sau conducerea mingii se mai produc numai dacă respectivul jucător se vede obligat de situație.

— În sfîrșit, pe măsură ce combinațiile se apropie de faza finalizării, circulația și transmiterile sînt orientate în profunzime, unde „angajările" se fac cu mai mult tupeu, cu mai multă îndrăzneală.

Așa se explică, credem, frecvența mai mare a combinațiilor de efect, concrete, acolo în suprafața de pedeapsă, și a numărului de șuturi expediate spre poarta adversă. Componenții liniilor dinapoi, fundașii și mijlocașii, își aduc și ei contribuția la finalizare, capitol la care evidențieri speciale se cuvin lui **Vigu, Dumitriu IV și Smarandache.**

...Jocul de antrenament s-a încheiat. Antrenorii, pe margine, abia de-și ascund un „dmbe" de satisfacție. Motivul, fireste, nu-l constituie scorul final (5—0), ci doar... amănuntul că majoritatea jucătorilor folosiți în cele două reprize s-au străduit să respecte indicațiile, acea DISCIPLINĂ DE JOC care delimitează o echipă matură, de divizia A, de o altă formație alcătuită din fotbaliști dilletanți.

G. NICOLAESCU

Secvența aceasta este elocventă privind starea terenului anexă pe care s-a desfășurat meciul de verificare Dinamo — Steagul roșu, 1—0. Din cauza poloiței de gheață, Gyorfi nu va forța urmărirea lui Radu Nunweiller.
FOTO: T. MACARSCHI

25 DE ZILE PÎNĂ LA ÎNCEPEREA RETURULUI DIVIZIEI A!

Zilele se scurg pe n... mult de data sen... bătălii de primăv... la prima etapă au rămas... echipele caută să-și c... toate aspectele ei și să... Mijlocul cel mai des folo... — școală sau amical, c... menea jocuri s-au inmul... Aproape fiecare echipă ... continuare cite două par... duminica. În aceste meci... joc și treptat formația ... etapă să găsească echip... care să insemne **ofensiva tehnic al campionatului.**

În paginile de față ... care aduc în prim plan ... echipelor, gîndurile și ... apropiatul sezon competi...

...esimțite și ne apropie tot mai ...nalului de incepere a „marii ...ră", returul Diviziei A. Pînă ... 25 de zile și în acest timp ...esăvîrșească pregătirea sub ... atingă forma de competiție. ...sit în ultimul timp este jocul ...u caracter de verificare. Ase... ...ut în săptămînile trecute. ...a susținut și va susține și în ...tide — una miercurea, alta ...uri, se cristalizează ideea de ... de bază, astfel încît prima ...ele gata de start. De un start ... **calității, a ridicării nivelului**

...vă prezentăm patru reportaje ...stadiul actual de pregătire a ...căturile antrenorilor pentru ...țional.

FRĂMÎNTĂRILE ȘI DORINȚELE „RĂDULEȘTILOR..."

Sport Club Bacău... Ce vrea în noul sezon? Ce reprezintă formația Rădulești lor în ansamblul primului campionat al țării? Ce a învățat din „colapsurile" care s-au repetat în viața ei? Cum dorește să acopere scăderile turului? Iată cîteva din întrebările cu care am apărut în fața acestui cuplu complet, cum e denumită perechea de antrenori de la Bacău, înglobînd pe omul, care fierbe, **Constantin,** alături de calmul întruchipat, **Petre?**

„Eu cred, începe Petre Rădulescu discuția noastră, **că întregul nostru proces de pregătire desfășurat pînă acum mai mult sub semnul fortificării fizice, cum e și normal, a reprezentat — și calitativ și cantitativ — 20% mai mult decît aceleași momente ale anului trecut".** Îi atragem atenția că, de regulă, se spune după aceste antrenamente cu zeci de kilometri de cros în program, cu sute de kilograme ridicate în sălile de forță că... **„au fost efectuate cu toată seriozitatea și convingerea, că jucătorii au dovedit o conștiinciozitate exemplară..."** etc., ete. Vechiul internațional, încărunțit pe băncile aferinței ripostează: **„Știu, se obișnuiește să se vorbească așa în zilele astea fără tabele de marcaj, fără scoruri. Dar convingerea mea e asta: am lucrat și la Bacău, și la Sănicul Moldovei într-un ritm și cu o dăruire exemplară la echipa noastră. Nu spun că prin asta am și rezolvat marea noastră dorință, pe care o cunoașteți fiindcă e de mult publică — locul trei în campionat — dar cred că am făcut un pas mare și bun spre ea..."**

Antrenorii băcăuani socotesc că noutatea antrenamentului din acest an a constituit-o schimbarea calității alergărilor; ei au utilizat un veritabil joc al pauzelor care a transformat nu numai într-o armă mult mai efiace întreaga operație dar i-a dat și o atracție... de care era mare nevoie. Fiindcă nu e un lucru deloc agreabil să alergi „bucăți" de 100—1000 metri de multe, foarte multe ori. Rădulești cred că au reușit astfel — și noi le dăm toată dreptatea — să transpună în acest joc configurația de starturi și opriri care apare într-un meci veritabil.

Mai departe, a apărut balonul... și problemele de perfecționare a tehnicii, de corijare tactică și inepuizabila sursă de ginduri și de apărări pentru un antrenor — formula de echipă. Pentru că S.C.-ul vrea să procedeze la unele remanieri care să-i fortifice întregul ansamblu de joc pentru retur. Dar s-o luăm pe îndelete, post cu post, linie cu linie.

În poartă e Ghiță. El acoperă cu masivitatea și marile lui calități un loc foarte important în unsprezecele din Bacău și cît de prețios e acest loc o spune clasamentul cu punctajul său în deplasare și ți-o pot confirma, în orice moment, fiecare dintre coechipieri. **„Cînd Ghiță nu joacă, jumătate din curajul nostru se volatilizează..."** (Dembrovschi) și cu această am afirmat totul despre internaționalul purtător al tricoului nr. 1. Aproape tot. Fiindcă mai e ceva. De ani și ani se caută un secund pentru Ghiță. Sezoanele trec însă și nimeni din lot nu se apropie de constanța și valoarea lui. Acum încearcă să ajungă cît mai aproape de valorosul său rival un tînăr venit de la Dinamo Obor, Voina. „Alura lui Răducanu, reflexele lui Ghiță, totul e să fie serios și el va rezolva în sfîrșit problema..." E Petrică Rădulescu, specialist al postului, cel care vorbește. Credit total, prin urmare!

Linia de fundași se stabilizează spre formula **Mioc — Velicu — Catargiu — Margasoiu.** În „umbră", foarte periculos prin tentativele sale de ambidextru, de jucător la fel de degajat în apărare ca și în atac, **Coman escu.** Și, mai departe, un nou sosit, **Enache,** foarte tînăr — 21 de ani — și plin de gînduri mari. Să vedem. Compartimentul mijlocaștilor a refăcut un trio în concurs: **Vătafu — Hrițcu — Duțan.** Al doilea enumerat a urcat mult pe scara valorilor prin absența lui Duțan; jocurile multe î-au dat încredere. Duțan are acum un obstacol în plus. Dar și aici mai există o „armă secretă", e „minzul" **Niță** — 19 ani — venit de la Ceahlăul P. Neamț de la care Rădulești așteaptă mult...

Vîne punctul nevralgic, ați ghicit, e atacul. Aici s-a produs o dispariție — Sorin Avram, mai mult cu voia conducerii tehnice, nemulțumită de aportul lui. Cinci candidați oficiali, așadar, pentru cele patru posturi: **Pană** (care, din păcate s-a accidentat simbătă), **Dembrovschi, Rugiubei, Florea, Băluță.** Nu lipsește nici aici o idee-surpriză, anume specialitatea lui **Sinăuceanu** ca vîrf de atac. Antrenorii insistă, speră, cred în realizarea ei mai cu seamă că Rugiubei le produce destule necazuri prin foarte capricioasa sa comportare; absențele de la pregătire, de-

SPORT CLUB

terminate de modul condamnabil cum își organizează antrenamentul în regie proprie, ne fac să ne gîndim cu regret la perioada în care acest jucător dotat a lucrat cu seriozitate, a învins invitațiile așa de dăunătoare ale prietenilor și a cucerit titlul de golgeter. Să uite Rugiubei ceea ce fi este folositor?

Acestea ar fi, străbătute cu destulă viteză, problemele de astăzi ale lui S.C. Bacău. În orele cînd rîndurile de față vă ajung sub ochi, Rădulești și echipa pe care o antrenează se află într-un turneu în Liban. El speră să desăvîrșească aici cele începute pe potecile de la Slănic.

Costică Rădulescu ne mărturisea cu cîteva ore înaintea plecării, că «ol»-ul cel mare al formației lui rămîne creșterea forței de finalizare. Băcăuanii au înscris în partidele de verificare 24 de goluri. **„Față de situațiile de marcare de mare claritate pe care le-am avut și ținînd cont de gradul de valoare al adversarului, de clasa lui competițională, inferioară, numărul mulțumitor de goluri era de cel puțin 35. De altfel în retur, dacă vrem să facem cu adevărat ceva, aici trebuie să progresăm. Mă chinuie cifra golurilor înscrise de noi în toamnă. E cu 10 mai mică decît am realizat anul trecut. Ah! Și de cîte ori ajungem în poziții bune de șut! Finalizarea, asta e, finalizarea..."** Și omul fără astîmpăr din fața mea pare că se perpelește pe jar. Să sperăm că etapele primăverii vor aduce liniște și mulțumire acestui om care respiră doar pentru fotbal și echipa lui.

Eftimie IONESCU

Aflat la jumătatea acțiunii sale irezistibile, Savu își va încheia curso-slalom printr-un gol inscris în poarta lui Suciu (Fază din „amicalul" Rapid — Sportul studențesc, 3—2)
FOTO: S. BAKCSI

● ÎNVĂȚĂMINTELE UNUI TURNEU „CARE A DAT ECHIPA PESTE CAP" ● ANTRENORUL NICOLAE DUMITRESCU CAUTA SOLUȚII ● ETAPA SECRETELOR ● LA ARAD SE VORBEȘTE DESPRE... FINALA CUPEI ROMÂNIEI...

LANSAREA SPRE O PRIMĂVARĂ FRUMOASĂ...

Iarna aceasta U.T.A. a rămas acasă, la Arad. Ar fi vrut să facă și ea un turneu, dupăperioada de pregătire fizică, dar nu s-a realizat, în cele din urmă, așa ceva, și, atunci, echipa textilistă s-a multumit cu jocuri de verificare în oraș și prin împrejurimi. Spre norocul U.T.A.-ei, vremea a fost favorabilă, mai favorabilă decît se credea, fapt care l-a bucurat mai ales pe antrenorul **Nicolae Dumitrescu.** Pînă la această perioadă specifică, însă, arădenii au făcut mari acumulări, prin crosuri și alergări de intensitate, pe drumurile de pe malurile Mureșului. Anul acesta U.T.A. a alergat cu 10.000 de metri mai mult decît în iarna trecută. Zece mii de metri mult mai duri. **„Pentru a valorifica rezervele de energie rămase de toamnă.** Acești 110 kilometri (față de anul trecut) reprezintă baza unor intenții majore declarate de antrenorul arădean, revenit după o perioadă de convalescență, la cîrma echipei. O bază pentru obiective superioare în sezonul de primăvară. Pentru că U.T.A. își-a propus să vină în primele șase echipe ale campionatului și să ajungă în finala Cupei României. **„Iarna aceasta înseamnă, de fapt, pentru noi un nou start, și vrem să fie un start puternic!"** mărturisea antrenorul textiliștilor cu subînțeles.

— Mulțumit de pregătirea pentru acest start?...

— **Foarte mulțumit din toate punctele de vedere! Și condiții de pregătire foarte bune, și o participare a fiecărui jucător mult mai bună decît anul trecut. Toată lumea e conștientă că rezervele noastre sînt mult mai mari. Acesta e marele punct de plecare...**

U.T.A.

E lesne de înțeles că se gîndește la omogenizarea fundașilor centrali și a mijlocașului de acoperire — cheie de boltă a atîtor succese ale echipei de pe Mureș. Și se mai gîndește și la al doilea triunghi, vital și el, mijlocașii și „vîrful" de atac. În luna care a mai rămas pînă la începutul campionatului, U.T.A. va lucra foarte mult în această direcție. Cel puțin așa spun zilele de pînă acum... În ce va consta marele secret al U.T.A.-ei? Poate în faptul că **Domide** e într-o dispoziție rar întîlnită: poate în aceea că tinerii **Purima, Condruc** și **Căldăruș** vi-

...Spuneam că putem numi foarte bine această perioadă, a pregătirii specifice, ca pe „o etapă a secretelor U.T.A.-ei". Antrenorul **Dumitrescu** afirma chiar **„acum căutăm cele mai bune soluții. Pentru linia de atac și linia de apărare!".**

...U.T.A. și-a făcut calculele sale. Și în funcție de acestea se desfășoară această iarnă, mai ales a doua parte a pregătirilor. S-ar putea spune că acum e „perioada secretelor" U.T.A.-ei. Marele tactician care este Nicolae Dumitrescu e convins că trebuie să aducă ceva nou în jocul echipei. Să-și surprindă adversarii în primăvară, exact cu aceiași jucători. El mai e convins că echipa trebuie să prindă o formă bună exact la începutul returului **„Primele patru etape sînt foarte grele și foarte importante pentru noi!".** Poate pentru acest motiv textiliștii au început perioada amicalelor de pregătire cu adversari mai mici, din a treia divizie a țării. U.T.A. a jucat cu Gloria Arad (scor 4—0), apoi cu Constructorul Arad (scor 5—0) și după aceea la Timișoara cu U.M.T. (scor 4—0), dar nimeni nu și-a făcut o problemă din rezultate. Au interesat parametrii săi tehnico-tactici și fizici. Pentru aceasta a și jucat în primele două partide cîte trei reprize de meci. Toți jucătorii se mișcă foarte bine. **„Și,** spunea semnificativ căpitanul echipei, **Mircea Pelescu, fiecare vrea să facă mai bine, mai mult".** E poate cel mai important element al acestei ierni arădene, calmă, caldă și plină de atîtea speranțe...

...Ultimul meci de verificare, cel de duminica trecută, cu C.F.R. Timișoara poate dă și el un răspuns provizoriu despre ceea ce caută U.T.A. Rezultatul nu e în măsură să satisfacă. A fost numai 1—1 la Arad, cu modesta (încă) formație întinerită a lui **Cicerone Manolache.** Dar rezultatul nici nu l-a interesat pe **N. Dumitrescu.** Pentru că și jocul acesta a fost tot un „prilej de soluții". **Calinin** a jucat fundaș lateral dreapta și stînga; **Pîrvu fundaș** central stînga și dreapta; **Purima** a fost folosit și mijlocaș; **Condruc,** mijlocaș în tur, a fost utilizat pe extrema dreaptă... Antrenorul arădean caută cele mai bune soluții pentru retur și pentru întregul an poate...

...U.T.A. știe că un turneu la un nivel înalt de pregătire ar fi fost foarte oportun. Dar numai un turneu care să-i asigure într-adevăr condițiile cele mai favorabile. Iar dacă un asemenea turneu nu s-a găsit, echipa textilistă n-a acceptat orice. Ea a învățat prea bine ce înseamnă un turneu oarecare anul trecut, cînd jocurile din Algeria, pe terenuri tari **„a dat echipa peste cap".** U.T.A. știe prea bine că evoluția sa de anul trecut nu-i fără nici o legătură cu acel turneu. Tocmai de aceea, a început să facă totul acasă, în condiții foarte bune, acum, în ianuarie și februarie. Acum, în iarnă, cînd U.T.A. se gîndește la o primăvară frumoasă...

Mircea BATRÎNU

Cu gîndul la revirimentul U.T.A.-ei Domide s-a pregătit și

și la o revenire în familia „tricolorilor", atent în această iarnă

● BUCURIILE ȘI NEMULȚUMIRILE ANTRENORULUI REINHARDT ● DOCTORUL ȘPOREA AVEA INDOIELI ● DISTANȚELE SCURTE, ÎN RITM INTENS — ELEMENTUL NOU AL ACESTEI IERNI ● C.S.M. REȘIȚA ARE UN PSIHOLOG I... ● „CÎND VOR ÎNȚELEGE NEAGU, SZILAGHI, NESTOROVICI ȘI CEILALȚI CĂ FOTBALUL MODERN SE JOACĂ SIMPLU I..." ● TOATE GÎNDURILE DUC SPRE MENTINEREA ÎN PRIMA DIVIZIE.

MARELE PLAN DE ASALT AL UNUI SEZON... FIERBINTE

La ora aceasta C.S.M. Reșița se află în Iugoslavia, în turneu. Astăzi reșițenii vor susține al doilea joc de pregătire al turneului, tot cu gîndul la „primăvara fierbinte" care urmează pentru „echipa dintre furnale". De la începutul lui ianuarie, de cînd au început pregătirile, **Reinhardt** și băieții săi fac totul în numele mardui ideal care este menținerea echipei în prima divizie a țării. În numele acestui ideal fiecare trudește cu o voință rară. Și nimeni n-a spus măcar o dată că e prea greu, prea istovitor acest program de iarnă. Cele zece zile de la Vălîug și sedințele zilnice de „încărcare fizică a baterilor", de la Reșița ar fi sperat însă cu siguranță pe mulți. De fapt, acest program dur a devenit o obișnuință pentru majoritatea jucătorilor reșițeni. Pentru că și în iarna trecută, cînd echipa se bătea pentru promovarea în Divizia A, și atunci, spuneam, totul a fost la fel de intens, la fel de greu. Lucru care a pregătit organismele pentru rezistența sporită, dar cu alte pretenții, din iarna aceasta. Dar, în același timp, și un motiv de îngrijorare față de adaptarea celor noi la „programul spartan". Doctorul echipei, **Ion Sporea,** mărturisea sincer, acum cîteva zile: **„Mă temeam că cei care nu făcuseră pregătiri cu echipa noastră în iarna trecută nu vor rezista programului, iar eu voi avea probleme deosebite. Dar, spre bucuria noastră, și Beldeanu, și Gașpar, și Dudu Georgescu, și Georgevici, și Nestorovici s-au prezentat foarte bine în această primă perioadă cînd încărcătura de efort și de intensitate a fost foarte mare".**

...Ion Reinhardt, fire realistă, știa prea bine că, acum, cînd echipa are o condiție cu obligații mari trebuie să aducă ceva nou în „perioada fizică" față de anul trecut. Îl obligă la aceste metamorfoze superioare și primul tur de campionat din Divizia A, cu carențele semnalate. Și antrenorul a schimbat, în primul rînd, intensitatea: **„Am folosit distanțele scurte, dar foarte, foarte intense. Tocmai pentru a elimina mișcarea lentă din „stilul" echipei. Ea are nevoie de un ritm mai viu, mai incisiv. Ceva am realizat noi în această direcție. Mai avem, însă, de lucrat mult. Și vom lucra..."**

Poate că Reinhardt s-a referit la ambițiile tuturor jucătorilor săi de

C.S.M. Reșița

a reuși în acest retur autodepășirea echipei... Poate s-a referit la faptul că C.S.M. Reșița are la ora actuală un psiholog **(Bogati)** care a testat din foarte multe puncte de vedere lotul, iar rezultatele știință ei vor juca un rol important în „asaltul de primăvară". ...Poate că s-a referit și la faptul că de la 1 februarie echipa are un preparator fizic, în persoana profesorului **Kudlimai,** antrenor de handbal... Și, în primul rînd, antrenorul reșițean voia să spună prin acele cuvinte „vom lucra!" că el este conștient de necesitățile actualei perioade cînd se pregătește „marele asalt", și de hotărîrea sa de a face absolut totul pentru ca și la anul

— **Au fost cele mai tari pregătiri pe care le-am făcut!**

— **N-am făcut de cînd mă știu așa pregătire! Și mă simt foarte proaspăt!**

Primul vorbise **Dudu Georgescu** care, deși nu are dezlegare de la clubul bucureștean Progresul (deocamdată) a făcut pregătirile de iarnă cu echipa reșițeană. A doua afirmație aparține căpitanului formației de pe Birzava, **Georgevici.** Nu trebuie reținut decît un singur lucru: cei doi jucători au destule sezoane în prima divizie și au lucrat cu antrenori foarte cunoscuți. Asta spune, cred, totul despre zilele de iarnă ale echipei reșițene...

...Acum o săptămînă, la Timișoara. C.S.M. susținea un joc de pregătire cu „Poli" Timișoara. Al treilea joc în țară. Primul fusese cu Progresul (pierdut acasă cu 1—0), al doilea cu Metalul Oțelul Roșu (scor 4—1). Antrenorul reșițenilor spusese înaintea meciului de la Timișoara: **„Nu mă interesează rezultatul! Dacă urmărească acest lucru, aș fi cîștigat partida cu Progresul!".** Era o ipoteză după care trebuia judecat, deci, amicalul acela de pregătire cu „Poli", pierdut cu 2—0. Și n-am urmărit rezultatul. L-am urmărit mai ales pe antrenorul, omul de la cîrma echipei în exteriorizările sale spontane din timpul jocului. Cel mai mult l-a neliniștit (și pe el) atacul. Jocul lent, plin de floricele și lipsa șuturilor. La un moment dat l-a scos pe **Atodiresei** și l-a introdus pe **Neagu.** Nimic nou. Atacanții reșițeni ajungeau în poziții foarte bune, dar fie că mai preferau un dribling, fie că din ezitare ratau foarte mult. **Nestorovici** a ratat de la cinci metri; **Dudu Georgescu** (încă neintrat în ritmul cu care ne obișnuise cîndva) nu reușea să fie acel „vîrf" energic, atît de insistent; cele două extreme ale echipei, **Atodiresei** și **Florea,** oamenii care n-au înscris măcar un gol în tur, au început bine, s-au deplasat înseliător, dar n-au știut la poartă. Iar **Florea** s-a „stins" treptat. N-am urmărit rezultatul... În final antrenorul formației mărturisea puțin îngîndurat: **„Cînd or să înțeleagă atacanții mei că fotbalul modern se joacă simplu!"** Cînd?...

...Fizic, echipa se prezentase foarte bine. **„Din acest punct de vedere toată lumea se va prezenta foarte bine la începutul campionatului! În partea a doua a returului însă, încep echipele să cedeze fizic. Tocmai de aceea noi trebuie să ne pregătim în așa măsură încît și atunci, în finalul de campionat, cînd se hotărăsc atîtea destine, să fim proaspeți, să avem rezistență!..."** În numele acestei convingeri, C.S.M. Reșița nu a abandonat, acum, în perioada specifică, elementul fizic. Ea face și în această fază de pregătiri cîte un antrenament fizic pe zi. Cu ambiție, cu oarecare stoicism, cu gîndul mereu viu că a această primăvară fierbinte va aduce multă bucurie pe Birzava...

Mircea M. IONESCU

MEREU LA UN PAS DE RETROGRADARE

ELECTROPUTERE Craiova

Electroputere Craiova, echipa promovată în Divizia B de regretatul antrenor Oțeleanu împreună cu Clement Iordănescu a mai trecut prin momente grele. Exact cu un an în urmă, de pildă, se afla în aceeași situație ca și acum, la un pas de marginea prăpastiei. Atunci, în iarna trecută, doi entuziaști și excelenți cunoscători ai fotbalului — antrenorul *Constantin Oțet* și medicul *Vasile Frinculescu* — s-au angajat să pună stavilă alunecării echipei spre Divizia C. Au impus o disciplină de fier, au efectuat zeci de ore de antrenament intens reușind, în extremis, ceea ce nimeni nu mai spera. Doi oameni „de fotbal" și vreo 14 jucători au demonstrat în cinci luni că în fotbal nu se poate trăi fără muncă, pasiune, sacrificii.

Dar, iată că a trecut un an și Electroputere se află din nou la hotarul dintre „B" și „C". N-a învățat nimic din istoria ultimilor ani și, se știe, șansa supraviețuirii fără strădanii nu poate fi forțată la infinit. Am fost la Craiova, în marea uzină. Am discutat cu mulți oameni. Căutăm acum să desprindem dintr-un noian de fapte pe cele mai semnificative, pe cele care au cîntărit greu în balanța comportării nesatisfăcătoare a echipei în toamna anului '72.

• „N-AM PRIMIT NICI UN SPRIJIN DIN PARTEA NIMĂNUI..." (Clement Iordănescu, **antrenor**).

Pînă în vara trecută, *Clement Iordănescu* a fost antrenorul coordonator al Centrului de copii și juniori Universitatea. N-a vrut să treacă la Electroputere, de unde fusese concediat cu vreo trei ani în urmă. A refuzat o zi, două, trei pînă cînd s-a trezit cu o mașină la stadion. A cedat insistențelor în momentul cînd i s-a promis tot sprijinul necesar.

Făcînd o retrospectivă a turului, antrenorul echipei Electroputere găsește patru categorii de cauze care au generat slabul randament al formației : *1. lot necorespunzător* (echipa nu are un coordonator de joc, nu are o linie de atac eficace), 2. *tratarea superficială a pregătirii de către unii jucători* (Boșoteanu Bîtlan), *conjugată cu viața nesportivă pe care au dus-o alții* (Vasilescu, Șarpe, Bichea), 3 *lipsa unei baze sportive corespunzătoare, necesară efectuării procesului de instruire conform cerințelor diviziei, 4. totala inactivitate a biroului secției de fotbal în turul campionatului. „Nu m-a ajutat nimeni cu nimic. Am bătut numai la uși închise. Echipa este vitregită de orice fel de condiții..."* Exagerează antrenorul Iordănescu ? Nicidecum. În deplasare, la Anina, Electroputere a plecat cu o... dubă de pîine !? Acest singur exemplu spune totul.

• „CA SĂ ACTIVEZE, AR FI TREBUIT SĂ EXISTE. OR, EU N-AM AUZIT..." (George Popescu, **președintele clubului**).

N-a existat nici birou de secție, nici secție de fotbal. Așa că nu avea cum să se desfășoare o viață de secție. Tov. *George Popescu* a ținut însă să ne spună că pentru prima dată, în 1972, clubul și-a îndeplinit planul financiar la toate capitolele, dar că, pentru a se ieși din impasul actual, în care se află echipa de fotbal, este nevoie de un sprijin substanțial din partea tuturor forurilor locale. De acord. *Numai că... începutul trebuie să-l facă însuși clubul printr-o activitate mult mai eficientă decît pînă acum.* Abia după încheierea turului s-a trecut la reorganizarea (cam impropriu cuvîntul, din moment ce ființase doar cu numele) secției. Au fost cooptați în conducerea ei salariați cu prestigiu în uzină. Tot în aceste zile și-au adus... aminte *că există și o bază sportivă, cu un teren regulamentar care POATE fi nivelat, că vestiarele POT fi încălzite, că prin sitele dușurilor existente POATE curge și apă caldă, nu numai rece !* Președintele activ al noii secții de fotbal, Alexandru Ene ne-a vorbit și despre o reactivizare a membrilor susținători ai echipei din uzină, *vreo 3000 la număr*, despre o preocupare mai mare pentru soarta jucătorilor etc.

Acum. De ce tocmai acum ? Trebuia să ajungă echipa, din nou, cu sabia lui Damocles deasupra capului, pentru a se produce o oarecare efervescență în jurul ei pentru a se trece la o serie de măsuri ce trebuiau să fie materializate de multă vreme ? N-am primit răspunsurile așteptate. În schimb, am aflat, în continuare, alte motive datorită cărora Electroputere pendulează între retrogradare și rămînerea în Divizia B. Printre ele :

• „PREA MULȚI ANTRENORI S-AU PERINDAT, ÎN ULTIMII ANI, LA CONDUCEREA ECHIPEI..." (I. Amărăsteanu, **membru în consiliul clubului**, D. Popescu, **secretarul comitetului sindicatului**).

Se pare că greșeala cea mai mare, în această privință, s-a făcut în momentul cînd a fost destituit antrenorul Clement Iordănescu, cel la care s-a apelat atît de insistent, în vara trecută. După șase ani de activitate la Electroputere, cuiva nu i-au mai plăcut ochii celui ce se ocupa de pregătirea echipei, preferîndu-i pe aceia ai lui *Voroncovschi*, adus cu surle și fanfare de la Timișoara. *Voroncovschi n-a putut suporta însă... aerul de Craiova, a stat vreo cîteva luni, apoi a plecat fără să spună măcar la revedere. De atunci, aproape sezon de sezon, mereu altcineva s-a ocupat de pregătirea echipei.* În momentul prezenței noastre la Electroputere, circula cu insistență zvonul că antrenorul Iordănescu va fi din nou schimbat și că de această problemă se ocupă, în mod special, cineva de la consiliul local al sindicatelor !?! *„Nu sînt de acord cu schimbarea antrenorului* — sublinia Alexandru Ene, președintele noii secții de fotbal. *Ni se spune că nu mai are autoritate. Posibil să fie așa. Dar l-a ajutat cineva să-și mențină și întărească autoritatea față de jucători ? Nu. Dacă echipa se află într-o situație atît de precară, antrenorul e ultimul dintre vinovați..."* Inutile alte comentarii.

• „O ECHIPĂ NU POATE TRĂI DACĂ NU ARE UN IZVOR DIN CARE SĂ-ȘI TRAGĂ PUTEREA..." (Nicolae Pădureanu, **inginerul șef al fabricii de transformatoare**).

Nicolae Pădureanu este și președintele de onoare al clubului. Și unul dintre foarte puținii salariați din conducerea marii uzine pasionat de sport, care se străduiește să facă ceva, să dea o oarecare substanță preocupărilor de natură sportivă din uzină. *„N-au fost găsiți oameni capabili care să se ocupe cu tragere de inimă de organizarea activității sportive. Ajutorul tehnic primit din partea C.J.E.F.S. Dolj este egal cu zero* (n.n. de patru luni clubul are în schemă post liber de vicepreședinte cu probleme tehnice !?!). *Nici federația nu acordă atenția necesară necazurilor echipelor mai mici..."* În continuarea discuției, inginerul șef al fabricii de transformatoare a reușit să pună, fără sfială, degetul pe rana care doare cel mai mult. *„Electroputere a ajuns pe marginea prăpastiei pentru că nu are jucătorii care-i trebuie. Și nu-i mai are deoarece de patru ani, echipa de juniori a fost pur și simplu ignorată. Nimeni nu s-a mai ocupat de creșterea unor jucători ca Iulică Popa, Niculescu, Tacoi, Boșoteanu, Dascu, Bondrea care plecați de la noi au fost promovați..."*

Uzina Electroputere are un grup școlar profesional cu peste 2 500 de elevi și un liceu industrial cu alți 700—800 de elevi. Cînd cineva se ocupa serios de selecția, din rîndul acestora, a unor elemente talentate pentru echipa de juniori, jucători legați apoi moral și material de uzina care i-a crescut divizionara B, Electroputere, avea un lot de jucători foarte buni. Dar timp de aproape patru ani a existat un gol imens în această activitate și repercusiunile au devenit din ce în ce mai grave. Nu întîmplător, tocmai în această perioadă soarta echipei a atîrnat de un fir de ață, la sfîrșitul campionatelor.

Din toamna trecută, la echipa de juniori a fost readus antrenorul *Romeo Octavian*. S-a pornit serios la treabă, au fost organizate selecții, se acordă o atenție deosebită cîtorva tineri de certă perspectivă. *Niță, Scarlat* și *Grigore* sînt trei jucători care vor putea fi promovați în scurt timp. Alăturînd acest semn bun celorlalte, desprinse din raidul nostru efectuat la marea uzină craioveană (*• activizarea secției de fotbal, al cărei președinte de onoare este acum Victor Ionescu, directorul general al uzinei ; • pregătirea bună, făcută la Călimănești ; • atragerea, alături de echipă, a unui număr cît mai mare de susținători ; • întărirea disciplinei și muncii de educație cu jucătorii* etc), putem concluziona că divizionara B, Electroputere Craiova — ajutată acum, în ceasul al 12-lea — poate evita, încă o dată, în extremis, retrogradarea. Ulciorul nu merge însă de prea multe ori la apă. Adevărul acesta n-ar trebui să-l uite cei de la Electroputere.

Laurențiu DUMITRESCU

DIN NOU DESPRE METALURGISTUL CUGIR

AM PRIMIT O SCRISOARE

În numărul precedent al revistei am publicat în această pagină un material de analiză asupra stărilor de lucruri care au adus echipa Metalurgistul Cugir în pragul retrogradării din Divizia B. În acel material se vorbea și despre activitatea fostului antrenor al echipei, **Nicolae Petrescu**, despre faptul că el nu s-a mai prezentat în această iarnă la pregătirile echipei. Recent, el ne-a vizitat la redacție, rugîndu-ne să publicăm următoarea scrisoare:

Am citit cu atenție articolul apărut despre fosta mea echipă. Nu vreau să încerc a mă dezvinovăți ci doresc să fac unele precizări. **În luna august am fost solicitat de tovarășul V. Rapcea, vicepreședintele asociației sportive Metalurgistul Cugir, să preiau conducerea tehnică a echipei, întrucît fostul antrenor V. Tilmaciu a renunțat să mai antreneze formația din Cugir. Am fost de acord, fapt pentru care am și încheiat un contract pe termen de doi ani. Încă de la primele antrenamente am făcut apel la toate cunoștințele mele profesionale pentru ca echipa să poată păși în campionat bine pregătită să fac față cu succes jocurilor pe care le avea de susținut. Dar, după primele etape au apărut și primele greutăți. Mai mulți membri ai secției de fotbal au încercat să mă influențeze în privința alcătuirii formației, sugerîndu-mi diverse formule de echipă sau avînd preferințe pentru anumiți jucători, vîrstnici și cu randament scăzut. Permanentele divergențe dintre mine și membrii secției au culminat cu suspendarea mea pe timp de cinci zile (!) în săptămîna premergătoare etapei a XV-a a jocului cu Politehnica Timișoara disputat la Cugir. Pentru acel meci, de echipă s-au ocupat Alexandru Pașcanu și Ion Bundic, ambii de la centrul de copii și juniori. Am sesizat în scris această stare de fapte Colegiului central al antrenorilor, F.R.F. După cele cinci zile de interdicție, conducerea secției nu mi-a comunicat nimic în privința revenirii mele la echipă și astfel am fost pus în delicata situație de a deveni simplu spectator la programul de pregătire de care se ocupau în continuare. Al. Pașcanu și I. Bundic. Așa stînd lucrurile, era firesc să mă preocupe situația mea profesională fapt pentru care am solicitat în nenumărate rînduri conducerii secției să ia o hotărîre în privința persoanei mele. De fiecare dată primeam însă același răspuns evaziv din partea tov. Seadi Ion — secretarul asociației: „Deocamdată n-ai de ce să fii supărat. Leafa îți merge". Am plecat în concediu la București, iar la data de 10 ianuarie, cînd știam că este programată ședința de începere a pregătirii returului, am revenit la Cugir. Dar la acea ședință, la care conducerea asociației a convocat pe membrii secției, jucători și pe instructorul Bundic, căruia de fapt i s-a încredințat soarta echipei, eu nu am fost invitat. Într-o atare situație am făcut un memoriu la federație în care am arătat realitatea menționînd faptul că am părăsit motivat echipa, fiind veit înlăturat de conducerea asociației sportive Metalurgistul Cugir, și am plecat la București.**

Alte cauze care s-au repercutat negativ asupra activității mele. Lipsa de sprijin din partea conducerii asociației în luarea unor măsuri disciplinare ce se impuneau imediat. De exemplu, în cazul jucătorilor Tripa, Mateescu și Pîrvulescu, vinovați de repetate abateri de la conduita sportivă și cărora le-am cerut suspendarea, conducerea asociației a respins propunerea mea. O altă greșeală capitală a conducerii asociației s-a comis la alcătuirea lotului cu foarte mulți jucători plafonați, aduși la Cugir numai pentru numele lor, majoritatea dintre ei preocupați mai mult să ducă o viață comodă și mai puțin de depunerea unor eforturi susținute în vederea redresării echipei.

Aș fi lipsit de sinceritate dacă n-aș recunoaște că în perioada în care am funcționat ca antrenor la Cugir am avut și eu o seamă de lipsuri, am făcut unele concesii unor jucători, nu am dovedit în orice împrejurare fermitatea care trebuie să caracterizeze pe oricare antrenor. Sînt conștient de acest lucru, dar tot atît de adevărat este că atunci cînd muncești într-o colectivitate, oamenii de bună credință trebuie să te ajute la greu, mai ales că și unii și alții aveam de îndeplinit un singur obiectiv: menținerea echipei în Divizia B pe o poziție cît mai durabilă.

Cu respect
N. PETRESCU

N. R. Iată, deci, noi fapte revelatoare despre echipa Metalurgistul Cugir pe care reporterul nostru nu le-a putut afla de la fața locului. Publicăm această scrisoare în dorința de a da posibilitatea forului local, respectiv Consiliului Județean de Educație Fizică și Sport Alba, de care aparține amintita echipă, de a analiza situația precară existentă la Cugir și de a lua măsurile de rigoare. Credem că și Colegiul central al antrenorilor are datoria de a cerceta cazul și de a-și spune cuvîntul.

CU CITITORII • DIALOG • CU CITITORII • DIALOG •

• UN MUREȘEAN DESPRE DRAMA PROGRESULUI. Ștefan Domahidi (Tg. Mureș) consideră că, fiind sezon mort de fotbal, singurul lucru înțelept pe care-l poate face este să... citească tot ce se scrie despre cel mai îndrăgit dintre sporturi. L-a frapat în mod special un articol despre drama Progresului București, îl compătimește pe antrenorul Eugen Iordache și gîndește că **„această echipă care a avut atîția jucători buni și foarte buni ca Beldeanu, Dumitriu IV, Tănăsescu, Năstase, M. Sandu, Cassai, Dudu Georgescu, Grama etc. n-ar fi trebuit să se sfărîme ca un bibelou căzut dintr-o vitrină. Păcat, mare păcat. Clubul n-a reușit să-și păstreze bijuteriile. Sau n-a știut cum să „umble" cu ele?..."**

— Și una și alta, stimate tov. Domahidi. Cert este că Progresul nu și-a însușit încă marea artă de a-și păstra jucătorii.

„Unii dintre cei plecați, probabil, vor reuși să se mențină în atenția generală. Alții însă... Năstase și Dumitriu IV mă cam îngrijorează. La Steaua s-ar putea să se plafoneze. Ca atîția alții înaintea lor.

— Poate că nu va fi cazul lui Dumitriu IV și Năstase.

„Bine-ar fi. M-aș bucura mult pentru ei".

• O OLTEANCĂ — DOUĂ PASIUNI. După ce caută și găsește o... scuză pentru deranjul pe care ni-l pricinuiește prin a ne scrie, craioveanca Eugenia Papuc începe să facă unele mărturisiri : **„Sînt elevă a Liceului nr. 3 din Craiova. Prima mea mare pasiune este limba franceză pe care vreau să mi-o însușesc foarte bine. A doua, și vă rog să nu rîdeți, este fotbalul. Admir și susțin pe Universitatea noastră. Trebuie să vă mai spun că-i urmăresc aproape toate jocurile de pe stadionul „Central". Problema care se pune acum, între tur și retur, este dacă Marcu, Țarălungă, Strîmbeanu, Sameș vor cîștiga campionatul...".**

— Recent, la Herculane, toți jucătorii craioveni au „tras" cît au putut la antrenamente, cu gîndul — declarat — la una din cupele europene. Poate chiar prima. Așa că, să mai așteptăm.

„În toamnă, la meciul cu Jiul, deși portarul Ioan Gabriel a primit patru goluri, mie, vă spun sincer, mi-a plăcut cum a apărat. Fiind un portar nou în divizie aș dori să aflu cîteva date despre el...".

— Gabriel Ioan (Ioan fiind numele de familie) este bucureștean, are 20 de ani. A jucat la Steaua tineret-rezerve. Din vara anului trecut s-a transferat la Jiul (str. Ion Creangă) unde a și fost promovat de antrenorul Ștefan Coldum.

• DE CE A RĂMAS ACASĂ NUNWEILLER. Doi elevi de la Școala profesională de chimie din Tîrnăveni — **Valer Valea** și **Adam Ernö** vor să știe, în primul rînd, de ce a fost scos din echipa națională **Radu** Nunweiller și, în al doilea rînd, unde a mai jucat Mircea Lucescu înainte de a veni la Dinamo București. La prima întrebare singurul răspuns plauzibil nu-l poate oferi decît un singur om, **Valentin Stănescu.** Noul antrenor al „tricolorilor" încearcă să imprime echipei un alt mod de joc la mijlocul terenului. Dorește o trecere mai rapidă a baloanelor, prin această zonă, spre vîrfurile de atac. Și consideră că acest lucru îl pot face mai bine Dumitru, Dinu, Beldeanu, Dobrin. Asta nu înseamnă că Radu a ieșit total din vederile selecționerului. Referitor la a doua întrebare: **Mircea Lucescu,** înainte de a se transfera la Dinamo, a jucat la Sportul studențesc (pe atunci, Știința București), în Divizia B. Cînd a îmbrăcat tricoul echipei din șos. Ștefan cel Mare era deja internațional A.

PE SCURT. Marin Bălteanu (Cluj) : în 1966 — Dobrin, urmat de 2. Gh. Constantin 3. N. Coman 4. Ion Ionescu 5. Dan Coe, iar în 1967 — tot Dobrin, urmat de astă-dată de 2. Ghergheli 3. Pîrcălab 4. Dumitriu II 5. I. Nunweiller; Aurel Apostu (Oraș Gheorghe Gheorghiu-Dej) : Vasile Aelenei a fost junior pînă în vara lui 1972. Are deci 19 ani; Ioan Lespuc (Cluj) : 1. Nu avem datele solicitate 2. Iordache, fost la „U" Cluj, a apărut în lotul Sportului studențesc, club la care vrea să se transfere : Florica Morodan (Pîncota Arad) : Nu s-a renunțat definitiv la Radu Nunweiller. Dinamovistul face parte din lotul lărgit al „tricolorilor"; I. Vezeanu (Deva) : Adresați-vă antrenorului Mureșului, I. Vlad; Lucreția Năsăleanu (Lupeni) : Sătmăreanu de la Steaua s-a născut la Salonta — Bihor. Nu este căsătorit; G. Gheorghe (Sibiu) : Un jucător, odată suspendat de federație nu mai are drept de joc la nici o echipă pînă în momentul expirării pedepsei; Pavel Pela (str. Cercului nr. 23, Timișoara) — dorește să facă schimb de insigne; Vasile Creangă (Bîrlad) : Lui Stere Adamache îi puteți scrie pe adresa Steagului roșu, str. Poenilor nr. 5, Brașov; Emil Burcă (str. Vaslui 15, Cluj) are lipsă din colecția sa nr. 343 al revistei „FOTBAL". Cine i-l trimite?; Nicolae Paraschivoiu (com. Mihail Kogălniceanu Tulcea) : 1. Clubului Dinamo București îi puteți scrie pe adresa : șos. Ștefan cel Mare nr. 7—9. 2. Ar fi mai bine să mergeți la Delta și să discutați cu antrenorul acestei echipe; Angelica Chiuchiu (Galați) : 1. Sigur, jucătorilor cărora li se scrie pe adresa cluburilor lor, primesc scrisorile; 2. Nu știm dacă lui Dumitrache, pe care-l simpatizați foarte mult, îi plac porumbeii.

CORESPONDENȚĂ SPECIALĂ PENTRU REVISTA „FOTBAL"

REPREZENTATIVA ANGLIEI ÎN CRIZĂ!

Reprezentativa Angliei e în criză. S-ar putea foarte bine ca ea să rateze calificarea în turneul final al „Cupei mondiale" 1974. De cîte ori îl întîlnesc pe vechiul meu prieten, ziaristul italian, Ezio Di Cesari, el nu uită să-mi amintească: ...„Ramsey e depășit!..." Părere pe care, mărturisesc, o împărtășesc și eu. Dar cui servește această constatare? Ramsey *n-a avut bunul simț să demisioneze după C.M. 1970, după falimentul de la Leon. Nimic de făcut. Cu un asemenea antrenor depășit, nu numai că nu se poate cîștiga titlul suprem dar nu e sigură nici calificarea. Dar nu reprezintă echitatea a da toată vina numai pe Ramsey. Mai cu seamă că mediocra națională engleză de astăzi întruchipează realitatea fotbalului nostru. Gravitatea situației noastre rămîne însă aceea că noi nu dispunem nici de elementele de mare talent care să ne încurajeze cît de cît pentru viitor. Italia, de pildă, are un Mazzola sau un Rivera. Noi i-am AVUT pe Ball și Bell.*

Stabilită deci această realitate, că reprezentativa nu este altceva decît întruchiparea mediocrității actualei generații de jucători, să ne întrebăm, totuși, mai departe: există jucători cu adevărat superiori celor care au realizat egalul cu reprezentativa Țării Galilor sau nu? Și, mai departe, pînă la ce punct e posibilă străpungerea unei apărări permanente de 8—9 oameni așa cum s-a prezentat selecționata Țării Galilor?

În privința primei întrebări, după opinia mea, selecția lui Ramsey a reprezentat soluția cea mai bună a momentului dacă ne referim la compartimentul defensiv. Aceștia sînt cei mai buni apărători de care dispunem; chiar și nesiguranța lui Ray Clemence *în poartă demonstrează că tot bietul* Gordon Banks *rămîne cel mai bun om al postului. Linia de mijloc, în schimb, a apărut ca și inexistentă, lipsită de fantezie. În vreme ce linia de înaintare, alcătuită din* Marsh, Chivers *și* Keegan, *a reprezentat o mare deziluzie. Era greu de admis că, după acea comportare cenușie, din primul joc cu galezii, de la* Cardiff, *Ramsey va mai rămîne la aceeași formație, dar el a făcut-o.* Keegan *a demonstrat din nou că nu posedă încă valoarea unui internațional de prima reprezentativă, în pofida jocurilor excelente pe care le face cu* Liverpool. *Comparația care s-a făcut între el și* George Best *îmi apare ca ridicolă.* Keegan *e un jucător abil și curajos, dar atît... Între noi fie vorba, antrenorul* Don Rogers, *care a făcut minuni cu* Crystal Palace *și care ar fi singurul indicat să-l înlocuiască pe* Ramsey *(dacă acesta ar avea buna inspirație să se retragă...) nu are nici un fel de admirație pentru* Keegan.

Ajungem acum și la a doua întrebare. Apărarea supraaglomerată a galezilor putea fi învinsă dacă noi am fi dispus de o extremă veritabilă spre a realiza acele acțiuni de învăluire — remedii unice pentru a învinge acest gen de redute. Dar ne-a lipsit acest om, în rolul său fiind utilizat Keegan, *el care nu dispune de calități specifice unei aripi. După meci, valorosul jucător și căpitan al selecționatei Țării Galilor — England — îmi spunea despre jocul unsprezecelui englez că a fost...* „stereotip și neclar..." *Alt titular al formației galeze, tînărul* Terry Yorath, *de la* Leeds, *îmi mărturisea: „...cînd se apropiau de careul nostru nu aveau nici un fel de idee de ce vor face. Se rezumau să arunce mingea înspre careul de 16 metri..."*

Contra unui portar care nu știe ce e greșeala la mingiile înalte, așa cum e Gary Sprake, *contra unor apărători înalți și decișI, de tipul lui* England *și* Roberts, *era cea mai absurdă tactică. Chiar dacă* Colin Bell *a lovit, o dată bara cu o minge trimisă cu capul. Se simțea nevoia unor aripi, unor aripi reale, chiar dacă fundașii laterali au căutat, inutil să îndeplinească ei această misiune.*

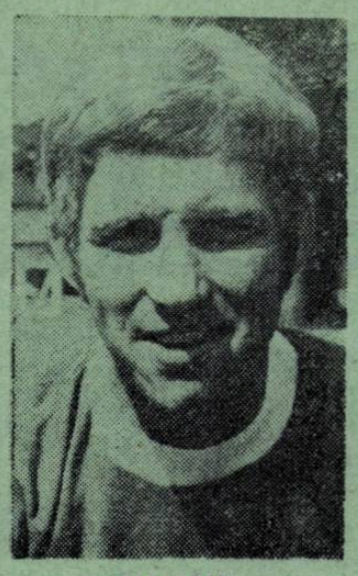

ALAN BALL

Azi, Ramsey *are o altă ocazie de a experimenta, de a încerca. Sau, din nou, de a greși. Echipa Angliei întîlnește, într-un joc oarecum festiv, selecționata Scoției la Glasgow. Trebuie să schimbe ceva fără discuție, dar cu ce elemente? Reprezentativa sub 23 de ani a învins ușor o selecționată olandeză care nu valorează mare lucru și a evidențiat cîțiva jucători bravi, e drept, însă neexperimentați. Să se renunțe la* Ball-Bell, *la* Chivers-Marsh, *perechi care arată tare palid. Dar cu cine? E grea dilema lui Ramsey! Dar el singur a creat-o prin ezitările lui de după succesul din 1966.*

BRIAN GLANVILLE

Londra, februarie

„MARACANA IUGOSLAVĂ" SE PREGĂTEȘTE PENTRU FINALA „CUPEI CAMPIONILOR" ȘI – POATE – PENTRU FINALA C.E. 1976

SCRISOARE DIN BELGRAD

Se spune, pe drept cuvînt, că **Miodrag Petrovici**, directorul celui mai mare stadion belgrădean — **„Steaua roșie"**, s-a transformat din iulie trecut într-un... robot. Mai precis, din ziua în care U.E.F.A. a atribuit capitalei Iugoslaviei organiarea finalei din anul acesta a „Cupei campionilor europeni". De atunci a început „bătălia" pentru marea sărbătoare. Stadionul, căruia belgrădenii îi spun **„MARACANA"**, are o capacitate de 100.000 — 110.000 locuri, un gazon excelent și o instalație de nocturnă dintre cele mai moderne din Europa. El este situat în mijlocul orașului, așfel că se poate ajunge foarte ușor la el. Cu toate acestea, organizarea unei asemenea finale presupune pentru organizatori noi lucrări care ridică anumite dificultăți. Să-l lăsăm pe directorul stadionului să le enumere:

— Pentru cinstea ce ne-a fost făcută avem foarte multe lucruri de pus la punct. Trebuie amenajată o lojă specială, capabilă să găzduiască circa 3—400 de ziariști străini, cărora — altă dificultate — va trebui să le asigurăm aproape 150 de posturi telefonice și telexuri. Pe de altă parte, peste 40 de societăți de televiziune și radio își vor trimite echipele lor, crainici și tehnicieni, care vor ocupa locuri în tribună și pe pista din fața ei. Toate acestea ne-au pus o serie de probleme, la ora actuală însă în mare parte ele sînt pe cale de a fi rezolvate. La 30 martie va sosi la Belgrad o comisie a U.E.F.A.-ei care va controla și verifica dacă totul corespunde cerințelor pentru a-și putea da ultimul aviz. Pentru noi, un examen pe care dorim să-l trecem cu bine. MAI ALES CĂ FEDERAȚIA NOASTRĂ DE FOTBAL A SOLICITAT ORGANIZAREA TURNEULUI FINAL AL CAMPIONATULUI EUROPEI DIN 1976 și aprobarea acestei cereri va depinde de rezultatul constatărilor comisiei U.E.F.A.

Vizitînd stadionul, ești impresionat de furnicarul de oameni care lucrează intens. Amenajările din tribune au intrat în faza finală. După încheierea lucrărilor din interiorul stadionului va începe amenajarea unui parc de mașini, prevăzut să adăpostească circa 15 — 20.000 de automobile.

— Din aprilie — continuă directorul stadionului — **Steaua roșie își va disputa jocurile de campionat pe terenurile cluburilor Partizan și O.F.K. Beograd, pentru a menaja gazonul stadionului său.**

Interesul amatorilor de fotbal pentru finala C.C.E. este — cum era de așteptat — deosebit. Iubitori ai fotbalului din toate colțurile țării au început de pe acum să asalteze federația iugoslavă cu cereri, individuale și colective, pentru rezervare de bilete. Federația, deocamdată, le înregistrează, așteptînd — în funcție de echipele care se vor califica în finală — numeroasele cereri, ce vor veni din țările respective. În orice caz, în cursă au rămas suficiente echipe cu veleități de finaliste, care să mențină interesul pentru finală.

— Datoria noastră este să oferim finaliștelor, publicului și oaspeților noștri cele mai bune condiții de joc și vizionare — a ținut să precizeze în încheiere **Miodrag Petrovici.**

DUȘAN BUGARIN

Belgrad, februarie

Carnet extern

ȘI DINCOLO DE HOTARELE ROMEI

Subiectul piperat al sezonului italian l-a reprezentat scandalul de la Roma, de care și noi am amintit în coloanele noastre, dezlănțuit la acel meci dintre formația antrenată de **Helenio Herrera** și foștii elevi ai „magului", jucătorii în tricouri negru-albastre ale lui **Internazionale.** Eroul, arbitrul **Michelotti,** s-a menținut, dirz, pe poziție și avea să dicteze iarăși un penalty în favoarea oaspeților așa cum o făcuse pe stadionul olimpic din capitala italiană. În vreme ce C.O.N.I., proprietarul marii arene romane, e obligat la investiții importante pentru a asigura protecția arbitrilor, **A. S. Roma** a plătit greșelile suporterilor ei jucînd în deplasare două etape. Cîte întîlniri n-a avut președintele clubului, **Anzalone,** cu înfocații susținători ai culorilor galben-roșii care amenințau cu alte „atacuri", de data aceasta îndreptate împotriva federației, acuzată că are inima în Nord, la Milano și Torino (citește **Inter, Milan, Juventus**) deși sediul său e pe undeva prin centrul Romei... Spiritele păreau liniștite și chiar prima „exilare" a unsprezecelui roman o demonstrase.

A venit a doua deplasare în grup. **Arezzo,** iată stadionul desemnat de federație să fie neutra gazdă a partidei cu **Verona.** Automobilele și autocarele, drapate în roșu-galben, au luat, nebune, drumul lui **Arezzo** și claxoanele înfierbîntate din plecare nu prevesteau lucruri bune. Așa avea să fie. După terminarea meciului, cei veniți din capitală au repetat demonstrația reprobabilă de pe stadionul olimpic. Mult mai mica arenă a suportat cu mult mai greu asaltul „tifosilor" nemulțumiți și sălbateci. Unul dintre cei mai bătrîni iubitori de fotbal din Arezzo avea să declare, privind tribunele devastate ale stadionului din orașul său: **„...Nu se poate spune că musafirii din Roma sînt chiar așa de politicoși".**

Federația italiană s-a aflat într-o situație delicată. Și în fața unui paradox regulamentar! Să suspende iarăși pe A. S. Roma? Pentru un meci de care n-a răspuns, în fapt? Dar, mai cu seamă, să dicteze iarăși o sancțiune împotriva unui club care nu face parte din Nordul cel socotit atît de protejat? Și forul din Roma a hotărît să treacă cît mai discret peste noua „demonstrație" a suporterilor lui H.H. și a formației sale, dictînd o amendă, o amendă oarecare. Din Nord însă, de acolo de unde faptele violente și sălbatice se înregistrează mult mai rar, s-a auzit răspunsul unui oficial din Milano: **„...Lamentările nu sînt altceva decît semnele slăbiciunii fotbalului din Sudul Italiei. Că titlurile se opresc numai în orașele din Nord nu e o întîmplare, ci dovada superiorei organizări a cluburilor din această parte".**

Eftimie IONESCU

NOUA ZEELANDĂ – ȚARA CU CEL MAI TÎNĂR CAMPIONAT DIVIZIONAR

DOCUMENTAR

Citind fotbalul australian, care în ultima vreme a început să fie bine cunoscut, nu se poate să nu-l asociezi de cel din Noua Zeelandă, vecina sa din sud-est, cu care întreține tot mai mult interesul pentru sportul cu balonul rotund pe teritorii unde alte discipline sportive domnesc: natația, tenisul și rugbiul în țara cangurilor, rugbiul în insula neozeelandeză.

Cine crede că fotbalul este de dată recentă în Noua Zeelandă se înșeală. O singură dovadă: Cupa și-a sărbătorit anul trecut 50 de ani de existență! Numai că popularitatea fotbalului s-a realizat lent. În primul rînd pentru că a avut un rival redutabil: rugbiul, care satisfăcea pe suporterii interesați mai mult de vigoarea și performanța fizică. În al doilea rînd, se opuneau condițiile obiective, specifice insulei: populație mică, orașe mici.

În ultimul sezon însă fotbalul a făcut progrese și conducerea sportului și suporterii recunosc acum veleitățile și ambiția „balonului rotund" de a fi primul sport din Noua Zeelandă care are o competiție națională unică la nivelul cluburilor. Și din 1970 a luat ființă un campionat pe țară, ajuns la a treia sa ediție. Pînă atunci, întrecerea avea loc pe trei grupe regionale (Sud, Nord și Centru). Cele trei campionate naționale au fost cucerite pe rînd de **Blockhouse Bay Auckland, Eastern Suburbs Auckland** și **Mount Wellington.** Prima și ultima echipă au cîștigat titlul la golaveraj. În Cupă, s-a înregistrat un record de... durată: echipa **Christchurch United** a dispus în finală de campioana **Mount Wellington** după 420 de minute de joc! După 4—4 la Wellington și 1—1 la Christchurch, au urmat alte două jocuri de baraj cu prelungiri. Finalmente, **Christchurch** a învins cu 2—1...

Campionatul — patronat de o fabrică de tutun, care oferă la sfîrșit premii în bani — a cunoscut în ultima sa ediție o asistență mult mai mare la meciuri, presa, radio-ul și televiziunea au asigurat fotbalului cel mai bun loc, iar nivelul de joc a crescut. Totuși, există, o mare problemă: federația a lăsat pe seama cluburilor, aproape exclusiv, responsabilitatea organizării acestui campionat. Dar, încasările la jocuri nu reușesc să acopere cheltuielile necesitate mai ales de deplasări și primele de joc. Iar federația nu le ajută de fel. Din acest motiv, unele echipe, ca de pildă **Invercagill,** dintr-un orășel din sud, au fost nevoite să renunțe la participarea la campionatul național. Deplasările erau prea numeroase și la distanțe mari și costul călătoriilor cu avionul prea ridicat pentru bugetele lor.

Campionatul național este, acum, o realitate și nimic nu poate determina o reîntoarcere la vechea formulă. Federația (afiliată la F.I.F.A. în 1948) și antrenorul național **Barrie Truman** au posibilitatea, datorită existenței unei asemenea competiții, să desfășoare mai ușor munca de selecție. **Truman** poate urmări aproape 100 din cei mai buni jucători care activează în cele 10 echipe (8 la prima ediție) participante la campionat: **Mount Wellington, Blockhouse Bay, Eastern Suburbs** și **Auckland City** — toate din Auckland —, **Christchurch United, Gisborne City, Stop Out Wellington, Caversham Dunedin, Wellington City** și **New Brighton Christchurch.**

Truman — un tînăr antrenor englez, dornic de noutăți — depune o intensă activitate pentru a asigura perspective fotbalului neozeelandez. Și selecționata națională a început să obțină rezultate încurajatoare: victorii cu 4—1 și 2—1 în meciurile cu Noua Caledonie, 1—3 cu Australia, 1—1 cu Indonezia și 1—3 cu Noua Caledonie (ultimele trei partide în deplasare), în cadrul unui turneu în Asia de Sud-Est.

Acum, eforturile sînt îndreptate spre pregătirea echipei naționale pentru preliminariile C.M. din cadrul subgrupei A din zona Asia—Oceania, preliminarii care se vor disputa sub forma unui turneu organizat în martie în Australia. Alături de Noua Zeelandă și țara organizatoare, Australia, mai participă Irak și Indonezia. **Truman** speră într-o comportare bună a tinerei sale echipe, a cărei vîrstă medie este de 23 de ani.

PANORAMIC FOTBALUL MONDIAL ÎN 1972

5 OCTOMBRIE

● **Götteborg, 15:** SUEDIA — MALTA 7—0 (5—0) p. C.M.
Au marcat : Edström — 3, Larsson — 2, Sandberg, Szepanski. 24 300 spectatori.
Suedia : Hellström — Cronquist, Nordquist, Maalberg, Grip, Torstensson, Larsson, Sandberg, Szepanski, Edström, Leback.

EDSTRÖM

Malta : Mazzi — Debono, Scerri (E. Micaleff), Briffa, Spiteri, Dermanin, Cockx, Vasallo, Seychell (Ch. Michaleff), Arpa, Chureban.
Arbitru : Hirviniemi (Finlanda).

● **Freetown, 15 :** SIERRA LEONE — COASTA DE FILDEŞ 0—1 (0—1) p.C.M.

● **Bydgoszoz, 15 :** POLONIA — CEHOSLOVACIA 3—0 (2—0) A.
Au marcat : Deyna — 2, Gadocha. 40 000 spectatori.
Polonia : Kostka — Gorgon, Gut, Musial, Cmikiewicz, Szoltysik, Deyna, Wojciechowski, Kraska, Maszczyk, Gadocha.
Cehoslovacia : Cervenan — Dobias, Staskovan, Plass, Taborski, Novak, Pollak, Kuna, Hagara (Jurkanin), Kabat, Herba (Komanick).
Arbitru : R. Canak (Iugoslavia).

● **Saigon, 15 :** VIETNAMUL DE SUD — AUSTRALIA 0—1 A.

● **Guatemala City, 15 :** GUATEMALA — COSTA RICA 0—0 A.

● **Viena, 15 :** AUSTRIA — UNGARIA 2—2 (0—2) p.C.M.
Au marcat : Dunai II, Koesis (U), Hasil, Jara (A). 74 000 spectatori.
Austria : Stachowics — Pumm, Horvath, Schmidradner, Eigenstiller, Hickersberger, Hasil, Starek, Koegelberger, Parits, Jara.
Ungaria : Geczi — Pancsics, Kovacs, Balint, P. Juhasz, I. Juhasz, Szücs, Koesis, Szöke (Fazekas), Dunai II, Zambo.
Arbitru : R. Glöckner (R.D.G.).

● **Copenhaga, 18 :** DANEMARCA — SCOŢIA 1—4 (1—2) p.C.M.
Au marcat : Macari, Bone, Harper, Morgan (S), Laudrup (D). 31 200 spectatori.
Danemarca : Therkilosen — T. Nilsen, Munk, Rontved, Ahlberg, Olsen, Bjoernmose, Laudrup, Hansen, E. Nielsen, Jensen.
Scoţia : Clark — Brownlie, Forsyth, Buchan, Colquhon, Bremner, Graham, Bone (Harper), Macari, Lorimer, Morgan.
Arbitru : T. Bahramov (U.R.S.S.).

● **Dublin, 18 :** IRLANDA — URSS 1—2 (0—0) p.C.M.
Au marcat : Fedotov, Kolotov (U.R.S.S.), Conroy (I). 30 000 spectatori.
Irlanda : Kelly — Kinnear, Hand, McConville, Carroll, Martin, Campbell, Rogers (Leech), Heighway, Treacy, Conroy.
U.R.S.S. : Pilgui — Dzodzuaşvili, Hurţilava, Kaplicinii, Lovcev, Muntean, Fedotov, Kolotov, Evriujihin, Semenov, Puzaci.
Arbitru : H. Oberg (Norvegia).

● **Sofia, 18 :** BULGARIA — IRLANDA DE NORD 3—0 (1—0) p.C.M.
Au marcat : Bonev — 2, Kolev. 50 000 spectatori.
Bulgaria : Filipov — Zafirov, Stankov, Ianov, B. Kolev, Penev, At. Vasilev, Bonev, Denev, Stoianov, Simov.
Irlanda de Nord: Jennings — Rice, Nelson, Neill, Hunter, Clemence, Hamilton, McMordie, Dougan, Hogan, Best.
Arbitru : G. Schullenburg (R.F.G.).

● **Las Palmas, 19 :** SPANIA — IUGOSLAVIA 2—2 (1—0) p.C.M.
Au marcat : Amancio, Asensi (S), Bajevici — 2 (I). 25 000 spectatori.
Spania : Iribar — Sol (Lora), Gallego, Cruz, Tonoro, Luis, Amancio, Pirri, Asensi, Marcial (Ufarte), Valdez.
Iugoslavia : Marici — Krivokuca, Paunovici, Holcer, Stepanovici, Pavlovici, Vladici, Petkovici, Acimovici, Bajevici, Geaici.
Arbitru : E. K. Walker (Anglia).

● **Berna, 22 :** ELVEŢIA — ITALIA 0—0 p.C.M.
Elveţia : Prosperi — Mundschin, Ramseier, Boffi, Hasler, Odermatt, Kuhn (Demarmele), Chapuisat, Balmer, Müller, Jeandupeux.
Italia : Zoff — Burgnich, Spinosi, Rosato, Bellugi, Capello, Agroppi, Rivera, Mazzola, Chinaglia, Riva.
Arbitru : K. Tschencher (R.F.G.).

● **Luxemburg, 22 :** LUXEMBURG — TURCIA 2—0 (2—0) p.C.M.
Au marcat : Dussier, Braun. 5 000 spectatori.
Luxemburg : Zender — Kirchens, Flenghi, Jeitz, Da Grava, Trierweiller, Pilot, Weiss, Martin, Braun, Dussier.
Turcia : Yasin — Ekrem, Tuncay, Ozer, Zekeriya, Corsal, Mehmet, Ziya, Osman, Gökman, Ender.
Arbitru : Riegg (R.F.G.).

● **Seul, 22 :** COREEA DE SUD — AUSTRALIA 1—1 A.

● **Zomba, 22 :** MALAWI — KENYA 2—1 (2—1) A.

● **Seul, 24 :** COREEA DE SUD — AUSTRALIA 0—2 A.

● **Buenos Aires, 25 :** ARGENTINA — PERU 2—0 (2—0) A.

● **Manila, 29 :** FILIPINE — AUSTRALIA 0—6 A.

● **Abidjan, 29 :** COASTA DE FILDEŞ — SIERRA LEONE 2—0 (1—0) p.C.M.

● **Bucureşti, 29 :** ROMANIA — ALBANIA 2—0 (2—0) p.C.M.
Au marcat : Dobrin, Dembrovschi. 40 000 spectatori.
România : Adamache — Sătmăreanu, Dobrău, Antonescu, Deleanu, Anca, Nunweiller VI, Dembrovschi (Iordăneseu), Dobrin, Dumitrache, Lucescu.
Albania : Muhedini — Gjika, Ibershimi, Berisha, Seidini, Giafa, Ragami, Bizi, Parnaska, Gurma, Pano.
Arbitru : L. Vamvakopoulos (Grecia).

● **Kampala, 29 :** UGANDA — LIBIA 3—0 (3—0) A.

NOIEMBRIE

● **Bratislava, 1 :** CEHOSLOVACIA — R. D. GERMANĂ 1—3 (0—1) A.
Au marcat : Pekarik (C), Kreische — 2, P. Ducke (R.D.G.). 15 000 spectatori.
Cehoslovacia : Flesar — Dobias, Dvorak (Chovanek), Zlocha, Koubek (Rusnak), Pollak, Kuna, Jokl (Novak), F. Vesely, Pekarik, J. Capkovic.
R.D.G. : Lihsa — Kische, Dörner, Bransch, Wäzlich, Seguin, Pommerenke, Kreische, Sparwasser, P. Ducke, Streich.
Arbitru : C. Petrea (România).

● **Rotterdam, 1 :** OLANDA — NORVEGIA 9—0 (1—0) p.C.M.
Au marcat : Neeskens — 3, Cruyff — 2, De Jong, Brodkamp — 2, Keizer. 40 000 spectatori.
Olanda : van Beveren — Schneider, Hullshoff, Mansveld, Krol, De Jong, Neeskens, van Hanegem, Pahlplatz (Brodkamp), Cruyff, Keizer.
Norvegia : Haftorsen — Meirik, Patterson, Spydevold, Slinning (Lund), Borno, Hammeroe (Birkeland), Johannssen, Hestad, T. Fuglset, J. Fuglset.
Arbitru : S. Eksztajn (Polonia).

● **Kampala, 4 :** UGANDA — SOMALIA 5—0 (2—0) A.

● **Port of Spain, 10 :** TRINIDAD — ANTIGUA 11—1 (4—1) p.C.M.

● **San Jose, 12 :** COSTA RICA — GUATEMALA 1—1 (1—1) A.

● **Düsseldorf, 15 :** R.F. a GERMANIEI — ELVEŢIA 5—1 (2—0) A.
Au marcat : G. Müller-4, Netzer (R.F.G.), Kunzli (E). 70 000 spectatori.
R.F.G. : Maier — Höttges, Schwarzenbeck, Beckenbauer, Breitner, Höness, Netzer, Wimmer, Heynckes (Vogts), G. Müller, Krämmers.
Elveţia : Prosperi — Ramseier, Guyot, Mundschin, Stierli, Kuhn, Odermatt, Hasler, Balmer, Müller, Jeandupeux.
Arbitru : L. van der Kroft (Olanda).

● **Dublin, 15 :** IRLANDA — FRANŢA 2—1 (1—0) p. C.M.
Au marcat : Conroy, Treacy (I), Larqué (F). 30 000 spectatori.
Irlanda : Kelly — McConville, Kinnear, Mulligan, Holmes, Hand, Byrne, Treacy, Giles (Campbell), Conroy.
Franţa : Carnus — Trésor, Broisart, Rostagni, Quittet, Adams, Huck, Larqué, Loubet (Molitor), Revelli, Bereta.
Arbitru : Rasmussen (Danemarca).

● **Cardiff, 15 :** ŢARA GALILOR — ANGLIA 0—1 (0—1) p. C.M.
A marcat : Bell. 35 000 spectatori.
Ţara Galilor : Sprake — Hennessey, Rodrigues, England, Thomas, Phillips, Mahoney, Hockey, R. Davies, Toshack, James.
Anglia : Clemence — Moore, Storey, McFarland, Hughes, Hunter, Bell, Ball, Keegan, Chivers, Marsh.

● **Glasgow, 15 :** SCOŢIA — DANEMARCA 2—0 (1—0) p. C.M.
Au marcat : Dalglish, Lorimer. 50 000 spectatori.
Scoţia : Harvey — Colquhon, Brownlie, Bremner, Donachie, Buchan, Graham, Dalglish, Lorimer, Harper, Morgan.
Danemarca : Therkildsen — Rontved, Ahlberg, Hansen, B. Jensen, Bjerre, Olsen, Christiansen, Michaelsen, H. Jensen, Le Fèvre.
Arbitru : Corver (Olanda).

● **Tunis, 16:** TUNISIA — ALGERIA 1—2 (1—2) A.

● **Bangkok, 18 :** TAILANDA — SINGAPORE 4—0 (1—0) T.I.

● **Bangkok, 18 :** COREEA DE SUD — MALAEZIA 4—1 (2—0) T.I.

● **Freetown, 18:** SIERRA LEONE — TANZANIA 2—2 (1—1) A.

● **Belgrad, 19 :** IUGOSLAVIA — GRECIA 1—0 (1—0) p. C.M.
A marcat : Acimovici. 75 000 spectatori.
Iugoslavia : Marici — Krivokuca, Stepanovici, Pavlovici, Paunovici, Holcer, Petkovici, Vladici, Acimovici, Bajevici (Bjekovici), Gealci.
Grecia : Christidis — Dimitriou, Angelis, Glezos, Syokos, Elefterakis, Koudas, Sarafis, Delikaris, Papaioannou (Davourlis), Kritikopoulos (Antoniadis).
Arbitru : K. Tschencher (R.F.G.).

● **Anvers, 19 :** BELGIA — OLANDA 0—0 p. C.M. 55 000 spectatori.
Belgia : Piot — Heylens, Thissen, Van den Daelen, Dewalque, Dockx, van Moer (Verheyen), Martens, Semmeling, van Himst, Devrindt.
Olanda : van Beveren — Mansweld, Suurbier, Hulshof, Krol, De Jong, Neeskens, van Hanegem, Brokamp, Cruyff, Keizer.
Arbitru : E. K. Walker (Anglia).

● **Nicosia, 19 :** CIPRU — BULGARIA 0—4 (0—3) p.C.M.
Au marcat : Mihailov, Bonev, Denev — 2.
Cipru : Alkiviades — Kattos, Theodorou, Stavros, Kallis (Leonidas), Melis (Efthymiades), Stefanis, Charalambus, Stylianou, Koudas, Kaifas.
Bulgaria : Filipov — Zafirov, Stankov, Ionotov, B. Kolev, Boncev, Kirov (Vasiliev), Bonev, Mihailov (Dimitrov), Stoianov, Denev.
Arbitru : C. Lo Bello (Italia).

● **St. John's, 19 :** ANTIGUA — TRINIDAD 1—2 (0—2) p.C.M.

● **Agadir, 19 :** MAROC — SENEGAL 0—0 p.C.M.

● **Bangkok, 20 :** MALAEZIA — TAILANDA 1—0 (1—0) T.I.

● **Bangkok, 20 :** INDONEZIA — SINGAPORE 1—2 (1—1) T.I.

● **Bangkok, 22 :** MALAEZIA — SINGAPORE 2—0 (1—0) T.I.

● **Bangkok, 22 :** INDONEZIA — COREEA DE SUD 1—1 (0—0) T.I.

● **Bangkok, 24 :** COREEA DE SUD — SINGAPORE 2—0 (1—0) T.I.

● **Bangkok, 24 :** TAILANDA — INDONEZIA 3—0 (2—0) T.I.

● **Dar es Salaam, 25 :** TANZANIA — ETIOPIA 1—1 (0—1) p.C.M.

● **La Valetta, 25 :** MALTA — AUSTRIA 0—2 (0—0) p.C.M.
Au marcat : Kögelherger, Spinteri — autogol. 5 000 spectatori.
Malta : Debono I — Chiantar, Darmanin, Spiteri, Debono II, Micaleff, Vasallo, Cockx (Briffa), Camilleri, Arpa, Xuereb.
Austria : Stachowitsch — Sara, Schmidradner, Eigenstiller (Hof), Pumm, Hickersberger, Starek, Galios, Kögelberger, Parits, Jara.
Arbitru : F. Francescon (Italia).

● **Cairo, 25 :** R.A. EGIPT — SOMALIA 4—2 (2—1), p.C.Af.

● **Bangkok, 26:** MALAEZIA — INDONEZIA 2—0 (0—0) T.I.

● **Bangkok, 26:** TAILANDA — COREEA DE SUD 1—0 (1—0) T.I.

● **Bangkok, 28 :** COREEA DE SUD — SINGAPORE 0—0 T.I.

● **Bangkok, 28 :** MALAEZIA — TAILANDA 1—0 (1—0) T.I.

● **Paramaribo, 28 :** SURINAM — TRINIDAD 1—2 (0—0) p.C.M.

● **Port of Spain, 30 :** TRINIDAD — SURINAM 1—1 (0—1) p.C.M.

DECEMBRIE

● **Cairo, 3 :** R.A. EGIPT — KENYA 1—0 p.C.Af.

● **Addis Abeba, 3 :** ETIOPIA — TANZANIA 0—0 p.C.M.

● **Tegucigalpa, 3 :** HONDURAS — COSTA RICA 2—1 (1—1) p.C.M.

● **Guatemala City, 3 :** GUATEMALA — SALVADOR 1—0 (0—0) p.C.M.

● **St. John's, 3 :** ANTIGUA — SURINAM 0—6 (0—2) p.C.M.

● **Dakar, 2 :** SENEGAL — MAROC 1—2 (1—1) p.C.M.
Au marcat : Gomis (S), Ghazouani, Petchou (M).
Senegal : M'Baye — A. Gueye, Diallo, M'Doup, Ba Eusebio, Gomis, Camara (Diop), Yamagor (Locote), B. Gueye, Diarra, Poulho.
Maroc : Hazzaz — Boujemaa, Larbi I, Abdallah, Larbi II, Zahraoui, Idriss, Petchou, Ghazouani, (Haddadi), Faras, Tazi.

● **Paramaribo, 5 :** SURINAM — ANTIGUA 3—1 (2—1) p.C.M.

● **Cairo, 8 :** R.A. EGIPT — TUNISIA 2—1 (1—0) p.C.M.

● **San Jose, 10 :** COSTA RICA — HONDURAS 3—3 (1—0) p.C.M.

● **Istanbul, 10 :** TURCIA — LUXEMBURG 3—0 (2—0) p.C.M.
Au marcat : Osman —2, Koksal. 30 000 spectatori.
Turcia : Sabri — Ahmet, Ozer, Zunkay, Zekeriya, Ziya, Mehmet, Fouat, Metin, Osman, Sevki (Koksal).
Luxemburg Zender — Kirsch, Flenghi, Jeitz, Da Grava, Fandel, Trierweiller, Phillip, Dussier, J. P. Hoffmann, Di Genova.

● **San Salvador, 10:** SALVADOR — GUATEMALA 0—1 (0—0) p.C.M.

● **Port Louis, 10 :** MAURICIU — KENYA 1—3 (1—2) p.C.M.

● **Kampala, 10 :** ETIOPIA — TANZANIA 3—0 (3—0) p.C.M.

● **Tunis, 17 :** TUNISIA — R. A. EGIPT 2—0 (1—0) p.C.M.

● **Nairobi, 17 :** KENYA — MAURICIU 2—2 (1—1) p.C.M.

ABREVIERI : A — meci amical ; p.C.M. — joc în preliminariile Campionatului mondial din 1974 ; T.I. — turneu internaţional ; p.C.Af. — preliminariile Cupei Africii.

Documentar realizat de **Mircea TUDORAN**

BJEKOVICI
(Iugoslavia)

„SPORTIVITATE" ÎN PERIMETRUL APARTHEID-ULUI

UN GOL, EGAL O VIAŢĂ...

De ani de zile, veştile stranii venite dinspre stadioanele şi arenele de sport ale Republicii Sud Africane demască lumii civilizate anacronismul unor legi potrivit cărora victoria de pe gazon sau din piscină se mai atribuie încă în funcţie de culoarea pielii. În acelaşi răstimp, ciudăţenia unor asemenea ştiri a devenit un adevăr tot mai frecvent, ajuns la urechea opiniei publice pe căi lăturalnice, camuflate, trezind în conştiinţa acesteia sentimente de legitimă mînie.

Că tenismanul Ashe n-a primit dreptul să evolueze pe un court din Capetown pentru că nu era alb, că rugbyştii din Johannesburg — altfel, buni mînuitori ai balonului oval — au evoluat, în Anglia sau Australia, în faţa unor tribune ostentativ goale, ca semn de refuz al realităţilor din sportul sud african, toate acestea par evenimente de minoră importanţă pe lîngă ştirea transmisă recent, din sudul Africii, de corespondenţii agenţiilor de presă. Vestea care nu mai pare să încapă nici măcar în curiosul calapod confecţionat de autorităţile de la Pretoria se recomandă — la prima vedere — drept rodul unei fantezii bolnave : **„S-A CONFIRMAT CĂ CEI 13 MEMBRI AI ECHIPEI DE FOTBAL F. C. PORT ELISABETH SÎNT BANUIŢI DE MOARTEA LUI LULAMILE NJOKWENI, FOTBALIST ÎN VÎRSTĂ DE 17 ANI. EI AU FOST CITAŢI DE JUDECĂTORUL CURŢII SUPREME SUB ÎNVINUIREA DE CRIMĂ".**

Obişnuiţi să ofere cititorilor amănunte luxuriante, corespondenţii de presă ataşaţi la Pretoria — a căror activitate sugerează un permanent joc de-a v-aţi ascunselea cu autorităţile — se mărginesc de data aceasta la relatarea de mai sus, seacă, telegrafică, ei înşişi indignaţi pînă la tăcere de brutalitatea unei societăţi ce pretinde, cîntînd fals, că trăieşte sub drapelul democraţiei şi egalităţii. Un singur confrate, italian, povesteşte pe larg acea întîmplare tragică, pe care o evocăm aici : **la 12 octombrie 1972, în timpul ceremoniei de decernare a trofeelor fotbalistice ale anului încheiat, la New Brighton, tînărul de culoare Lulamile Njokweni a căzut ucis de loviturile de cuţit („accoltellato") ale membrilor echipei F.C.P.E.** (12 jucători plus antrenorul!!), **care răzbunau astfel... un gol înscris de Njokweni în poarta lor, într-un meci care avusese loc cu două luni mai devreme!!**

Un asemenea gest cutremurător, posibil într-o ţară în care comportarea umană faţă de un mulatru se înscrie ca o gravă infracţiune, o asemenea acţiune colectivă şi — după cum reiese din ancheta penală — premeditată cu sînge rece de un grup de rasişti, împătimiţi în lipsa de luciditate şi cinismul apartheidului, trădează o mentalitate a sportului mutilată, legi prost întocmite şi prost aplicate, oferind tabloul unor realităţi întristătoare.

Reţinerea aproape generală a comentatorilor, altădată guralivi şi înclinaţi spre speculaţii, refuzul lor de a analiza, cu abundenţă, o faptă care n-are nimic comun cu ideea sublimă de întrecere sportivă, reţinerea aceasta vorbeşte mai mult decît cel mai violent dintre comentarii, încercînd să-i convingă pe toţi oamenii de bine de aiurea că Lulamile Njokweni a plătit cu viaţa „îndrăzneala" de a fi marcat — el, un biet mulatru de 17 ani — un gol în poarta unei echipe de albi... Albi al căror stadion se află departe, hăt-departe, în Africa de Sud, acolo unde sportul a încetat să mai fie o întrecere pentru bărbăţie şi curaj, devenind adesea un instrument de pedeapsă în mîinile segregaţioniştilor, la Port Elisabeth, la capătul lumii.

La capătul cărei lumi, la capătul cărei lumi? — se simte oricine îndemnat să întrebe, stingher şi nedumerit.

REÎNTÎLNIRE

Două celebrități din lumea fotbalului își string mîna cu veselie : **Sivori și Helenio Herrera.** Se pare că unele trecute neînțelegeri (de pe vremea cînd **Sivori** juca în Italia) au fost uitate și că solidaritatea de... antrenor îi unește acum. Vă reamintim că **Sivori** deține acum funcția de director tehnic al reprezentativei Argentinei.

CUM AU SCĂPAT DE LA MOARTE DOCHERTY ȘI MACARI

Tommy Docherty, noul antrenor al lui **Manchester United,** sosise la Glasgow spre a-l lua pe noul său transferat, **Lou Macari,** socotit drept unul dintre cei mai buni centri atacanți din fotbalul scoțian. După ce contractul a fost semnat, cei doi au urcat în automobilul lui **Docherty** și au pornit-o spre Manchester. Era o zi cu ceață, iar autostrada era acoperită cu polei. La un viraj, automobilul a derapat, a părăsit suprafața carosabilă și — dîndu-se de trei ori peste cap — a rămas proptit într-un copac. În mod cu totul miraculos și, mai cu seamă, norocos, **Docherty** și **Macari** s-au ales doar cu spaima. Ei au ieșit, după ce au rămas vreo cinci minute în automobil (nevenindu-le să creadă că sînt întregi), din caroseria de nerecunoscut, continuîndu-și drumul pînă la Manchester cu un automobil de ocazie. Să notăm că mașina lui Docherty era nouă-nouță, managerul lui Manchester fiind la primul drum cu ea...

ANTRENORUL ROCCO, ACTOR DE CINEMA

În Italia se discută cu multă aprindere și interes oferta pe care cunoscutul regizor de film **Frederico Fellini** i-a făcut-o nu mai puțin celebrului antrenor al lui A.C. Milan — **Nereo Rocco,** de a juca rolul principal într-un **film** al său. Se pare că Rocco nu va da curs invitației. Rolul propus de Fellini este acela al unui zidar, care trece printr-o mulțime de întîmplări cu familia lui.

Apropo de propunerea lui Fellini. Adversarii lui Rocco n-au scăpat ocazia de a lansa o răutate : „E firesc, spun ei. **Rocco este un actor înnăscut. Priviți numai ce face pe banca din marginea terenului...**"

O COMPETIȚIE CU 420 ECHIPE ȘI 1007 JOCURI

O interesantă competiție, pentru cei mai tineri fotbaliști, are loc anual în Norvegia : un turneu internațional pe diverse grupe de vîrstă. Competiția este dotată cu Cupa Norvegiei și organizarea ei revine clubului Baekkelaget Sportsklubb din Oslo, bucurîndu-se însă de sprijinul federației norvegiene și al districtului Oslo.

La ediția de anul trecut, desfășurată la Oslo, au luat parte **420 de echipe din Austria, Danemarca, Finlanda, Islanda, Suedia, R.F. a Germaniei și, bineînțeles, din Norvegia.** Cele 1 007 meciuri (!), de durată corespunzătoare grupelor de vîrstă (patru la număr : sub 12, 14, 16 și 18 ani) s-au disputat într-un complex sportiv cuprinzînd 18 terenuri, iar finalele pe stadionul olimpic Bislett din Oslo. Participanții (peste 6 000 !) au fost găzduiți în căminele a 12 școli. La unul din ele, sala de festivități a fost transformată în cinematograf

și aici au fost prezentate filmele campionatelor mondiale din 1966 și 1970.

Echipele învingătoare și cele clasate pe locurile 2-3 au primit medaliile Cupei.

În fotografie : jucătorii echipei **Gentofte,** cîștigătoarea grupei sub 12 ani, își manifestă bucuria pentru victorie.

● **Știrea se confirmă:** Jimmy Hagan, **antrenorul englez aflat actualmente la conducerea echipei** Benfica, **cu care nu a cunoscut înfrîngerea în campionat, nu va mai rămîne la clubul din Lisabona după terminarea sezonului.** Benfica este în continuare în tratative cu Hidegkuti, **cunoscutul fost internațional maghiar, spre a semna un contract pe doi ani.**

● **De pe acum, federația vest-germană a anunțat că, avînd în vedere disputarea turneului final al C.M. 1974, viitorul campionat va fi programat după alte date : astfel, competiția va începe la 11 august, va fi întreruptă între 8 decembrie și 5 ianuarie, și se va încheia la 18 mai.**

● **Cunoscuții jucători belgieni Van Himst și Van Moer pronostichează victoria lui Racing White în actualul campionat în care conduce, destul de autoritar,** F. C. Bruges.

extern MAGAZIN extern

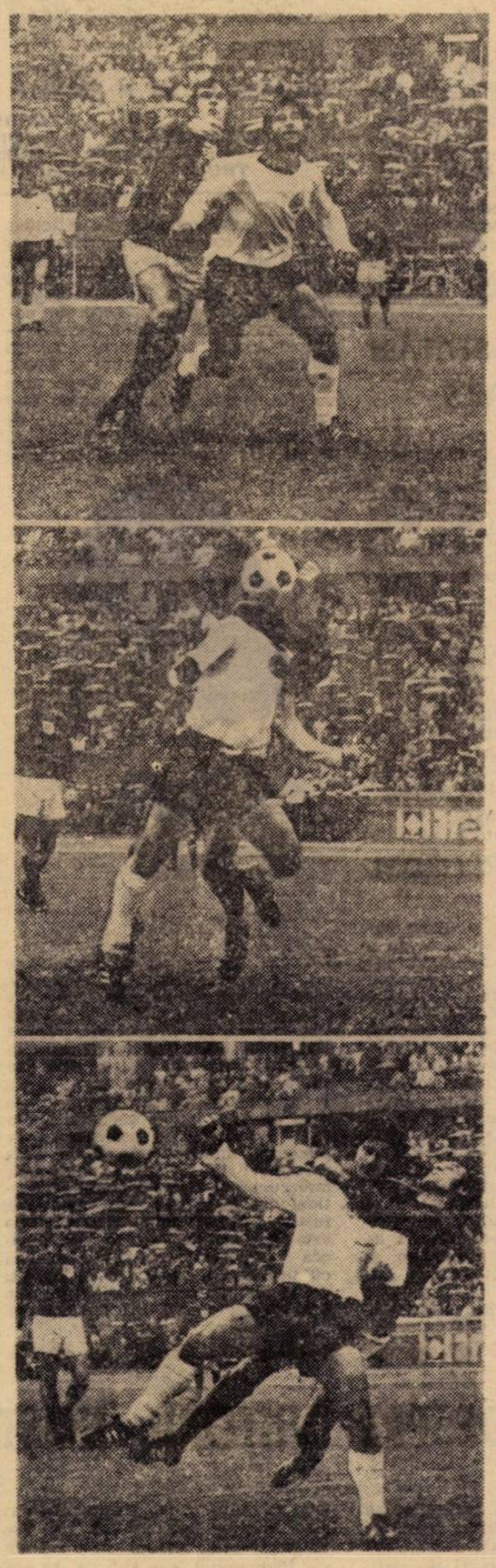

DIN FOTOGRAFIILE ANULUI 1972

Într-o serie de țări europene se organizează anual concursuri de fotografii sportive din rîndurile cărora sînt premiate cele mai frumoase, cele mai expresive și ingenioase. Firește că fotbalul constituie una din principalele surse pentru fotoreporteri. Vă prezentăm asemenea fotografii premiate.

CÎND TE NUMEȘTI GERD MÜLLER...

...sau cum înțeleg unii jucători marcajul strict. Scena, surprinsă (imaginea din stînga) s-a petrecut în cursul meciului R.F.G. — Anglia (0—0) din campionatul Europei. Un jucător englez, **Storey,** a primit consemnul să-l marcheze pe **Müller.** Și iată cum și-a dus la îndeplinire sarcina Storey. Cele trei secvențe sînt clare. Văzînd că mingea se îndreaptă spre Müller, care se afla liber, Storey l-a ajuns din urmă, cu mîna dreaptă l-a apucat de gît și cu stînga a boxat mingea ! Arbitrul n-a sancționat nici una din infracțiuni. Probabil că a fost singurul care nu le-a văzut. (fotografiile au primit premiul 2 la concursul revistei „Kicker").

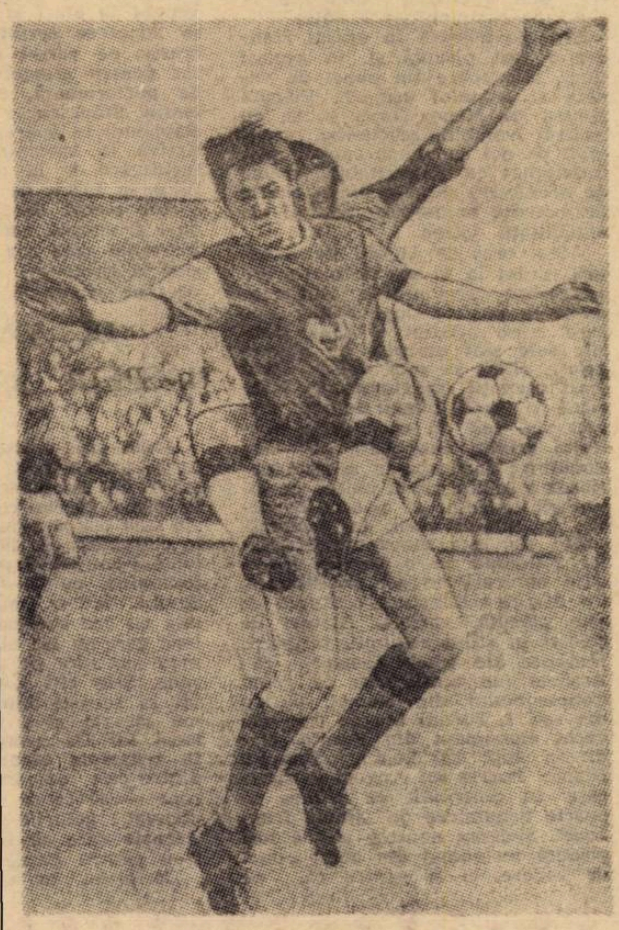

„CLEȘTELE" FUNDAȘULUI

O altă fotografie distinsă cu un premiu 2. De data aceasta ea prezintă o fază inedită din campionatul Cehoslovaciei, mai precis din meciul Dukla Praga — Ziiina, și este opera unui tînăr fotoreporter. Fundașul **Rusnak** (Zilina) a găsit o rezolvare, firește neregulamentară, într-o fază critică la poarta echipei sale : i-a sărit în spatele lui **Gajdușek** (Dukla), prinzîndu-l, ca într-un clește, cu ambele picioare !

ARSENAL ÎN R.P. CHINEZĂ

Ambasadorul Republicii Populare Chineze la Londra, **Sung-Chi-Kung,** a transmis clubului **Arsenal** invitația de a juca mai multe partide la Pekin și Șanhai. Conducerea clubului londonez a primit cu satisfacție invitația și urmează să se stabilească, acum, amănuntele de organizare ale turneului la care ar urma să fie prezent și un reprezentant al federației din Londra.

CLUBUL 200

Iubitorii fotbalului din **Bulgaria** urmăresc cu mare interes cursa celor din „clubul 200", cum sînt numiți jucătorii care au marcat acest număr de goluri, l-au depășit, sau au ajuns foarte aproape de o performanță deloc neglijabilă cum este aceasta. Există un concurent de mare viteză, care a reușit să pună o distanță respectabilă între el și urmăritorii lui. E vorba de Jekov, care a înscris pînă acum 292 goluri ! Pe listă figurează în poziția a doua, **Asparuhov** cu 197 goluri, apoi **Kotkov** cu 191, **Iakimov** cu 181, **Dermendjiev** cu 180, **Diev** cu 175 și **Iordanov** cu 157.

Regretații **Asparuhov** și **Kotkov** au dispărut în plină activitate și nu sînt puțini cei care consideră că ei ar fi avut posibilitatea să se apropie de performanța lui **Jekov, Diev, Iakimov** și **Iordanov** au abandonat sau sînt pe punctul să abandoneze activitatea. Așa că singurii concurenți rămași în cursă sînt **Dermendjiev** și, unul de care nu am amintit mai sus, **Bonev,** care are la activ 136 de goluri, dar se află într-o formă excelentă și în fruntea actualilor golgeteri ai fotbalului bulgar.

● **După mai multe luni de convalescență, Amarildo și-a făcut apariția în formația braziliană Vasco da Gama (se știe că el s-a reîntors la începutul lui septembrie trecut în țara sa de baștină) ; dar cunoscutul internațional s-a comportat foarte slab, astfel că la pauză a fost înlocuit.**

● Johann Cruyff **a fost invitat să participe la festivitatea decernării titlului de cel mai bun jucător belgian pe 1972 portarului lui Standard Liège,** Christian Piot ; **dar, fiind reținut de obligațiile sale la Ajax, celebrul internațional olandez a imprimat felicitările sale pe o bandă de magnetofon și le-a trimis la Liège. Astfel că a fost — într-un fel — prezent la festivitate...**

● **Internaționalul italian** Fogli **a ajuns la al 450-lea joc în campionat (403 în Divizia A, 47 în Divizia B). El mai vrea să joace și, din acest motiv, a respins propunerea fostului său club,** Bologna, **de a antrena formația de juniori.**

● **Jocurile Boliviene, incluzînd și un turneu de fotbal și ajunse la a VII-a lor ediție, se vor desfășura anul acesta la Panama-City de la 17 februarie la 3 martie.**

MOZAIC

● **Cupa Asiei pentru reprezentativele de juniori va avea loc în organizarea federației de fotbal din Iran, în a doua jumătate a lunii februarie.**

● **Pentru prima dată, anul acesta va fi organizat în R. F. a Germaniei un campionat pentru elevi avînd maximum 14 ani. Prima fază a campionatului se va disputa pe grupe de „landuri", iar echipele cîștigătoare se vor califica pentru turneul final (în septembrie).**

● **Președintele FIFA,** sir Stanley Rous **a fost invitat și a și asistat la un curs de antrenament pentru jucători de 16 ani, organizat la Halunstad, în Suedia.**

FOTBAL
REDACȚIA ȘI ADMINISTRAȚIA
str. V. Conta nr. 16, etajul V, București, sectorul I, telefoane 11.10.05 (centrală) 12.95.96

Prezentarea artistică : **Liviu BOBOCEA**
Prezentarea grafică : **Traian ONICEL**

REPORTAJ DIN TURNEUL DE PREGĂTIRE AL „TRICOLORILOR"

ACTĂ-SEARĂ, AL DOILEA TEST:

MECIUL CU ESPANOL BARCELONA

BARCELONA 12 (prin telefon de la trimisul nostru special). Pentru Nîmes, prezența lotului reprezentativ de fotbal al României a fost o veritabilă sărbătoare sportivă. Mai întîi pentru că pentru prima oară evolua în acest oraș o echipă națională; apoi, pentru că — grație lui **Pircălab** și **Voinea** — fotbalul nostru este destul de bine cunoscut și privit cu interes; și — în fine pentru că meciul de miercurea trecută a oferit un joc mai mult decît agreabil.

Dacă pentru noi rezultatul de 0—1 nu a fost de natură să ne afecteze fiind vorba de un joc de pregătire și, mai ales, primul de acest gen, pentru echipa lui **Firoud** acest rezultat a însemnat enorm, gazdele noastre fiind deosebit de încîntate și considerînd că această victorie este de natură să le dea un plus de optimism în efortul de a se înscrie printre cei mai autorizați candidați la titlul de campioni ai Franței.

Șederea noastră în orașul francez a fost plăcută și, în același timp, folositoare din punct de vedere al scopului urmărit. Plăcută pentru că Nîmes, oraș sudic, cu oameni volubili, prietenoși, apropiați de noi ca temperament, ne-a întîmpinat cu o veritabilă vreme de primăvară și ne-a oferit ocazia de a vizita numeroase vestigii ale antichității latine.

Acest oraș de 140.000 de locuitori, situat la 40 km de mare, are o așezare armonioasă, întinzîndu-se la poalele unor coline pe care cresc măslini și pini, străzile sale sînt umbrite de platani uriași, clima sa este dulce, fără mari oscilații (maximum 8°) între iarnă și vară. Singurele zile mai reci sînt cele în care suflă Mistralul (vîntul care bate pe valea Ronului); dar dacă în această perioadă a anului, el îi obligă pe locuitorii orașului să poarte pardesie, în timpul verii, în schimb, suflul său este binevenit, Mistralul acționînd ca o imensă instalație naturală de aer condiționat. Cît despre arhitectura orașului, ea este plăcută, variată. Alături de clădiri în stilul regiunii, întîlnești rămășițe ale epocii romane ca Arenele (un amfiteatru de genul Colisseumului din Roma), datînd din sec. I, Turnul Magne (cel mai vechi monument din Franța, clădit în anul 120 î.e.n.), Templul Dianei, Poarta lui August și altele care au contribuit ca Nîmes să poarte denumirea de **„Roma franceză"**. Șederea noastră aici a fost plăcută nu numai din acest punct de vedere, ci și pentru că, pe baza cunoscutei expresii franceze **„les amis de mes amis sont mes amis"**, toți jucătorii lui Olympique i-am socotit pe prietenii lui Pîrcălab ca prieteni ai lor și s-au comportat în consecință. Adversari loiali pe teren, **Mezy, Adams, Vergnes, Auge, Sanlaville** și ceilalți i-au înconjurat tot timpul cu prietenie pe jucătorii români, fiecare din ei au ținut să schimbe tricoul cu adversarul direct și cu toții și-au exprimat dorința de a le cunoaște țara, de a veni să joace în România.

PRIMELE CONSTATĂRI DUPĂ NÎMES

După aspect tehnic, acest prim meci al turneului ne-a prilejuit constatarea că **lotul român are o bună pregătire fizică generală, că jucătorii s-au angajat fără menajament la efort și că ei încep să se adapteze cerințelor jocului ofensiv, pe care-l consideră necesar pentru atingerea obiectivelor de performanță, ale anului. Valentin Stănescu** a constatat însă slăbiciuni în apărare, lipsă de inițiativă la atacanți, tendința de sustragere de la răspunderea șutului în fazele de finalizare.

Am plecat din Nîmes, purtîndu-i frumoase amintiri, și ne-am îndreptat spre cea de a doua escală a turneului — Barcelona. Aici ne aflăm de vineri seară.

DE VINERI, OASPEȚII BARCELONEI

Acest oraș trăiește o mare euforie fotbalistică, mai ales după etapa de campionat de duminică, în urma căreia cele două echipe ale sale ocupă primele două locuri în clasament. Pe lider, C.F. Barcelona, l-am văzut pe stadionul său învingînd cu 2—0 pe Betis din Sevilla, într-o ambianță comparabilă cu cea sud-americană, cu galerii care nu tac nici o clipă, înarmate cu sute de plancarde și sirene. Știți cîți spectatori au asistat la această întîlnire între prima clasată și o formație de pe locul 13? De necrezut, poate, dar în tribunele stadionului — unul dintre cele mai frumoase din Europa — 80 000 de spectatori au aplaudat golurile lui **Gallego** și **Asensis** care au fixat scorul de 2—0 pentru gazde.

De altfel, în aceeași etapă, la Madrid, pe stadionul lui Atletico, 60 000 de oameni (capacitatea totală!) au asistat la Real-Atletico, derby-ul Capitalei (2—1 pentru foștii adversari a lui F.C. Argeș), iar la Las Palmas, 30 000 de oameni au văzut sîmbătă meciul echipei locale cu viitorul nostru adversar de miercuri seară, Espanol din Barcelona. După cum se știe, catalanii au învins cu 2—0 (ambele goluri au fost înscrise de atacantul central De Diego) și au trecut pe locul secund. În acest fel, C.F. Barcelona și Espanol se află în frunte cu 31 și, respectiv, 28 de puncte, urmate de cele două echipe madrilene, Real și Atletico, ambele cu cîte 27 de puncte. Dat fiind acest succes al fotbalului din Barcelona, care vede posibilă o netă victorie finală a sa în fața echipelor din Capitală, cu care se află într-o veche și ascuțită rivalitate, se scontează pe prezența unui mare număr de spectatori la meciul nostru de miercuri seară. Să notăm că partida cu formația antrenată de fostul internațional **Santamaria** este programată la ora 20,45 (21,45 ora Bucureștiului) și se dispută cu ocazia aniversării a 50 de ani de la inaugurarea stadionului din Sarriá al clubului R.C.D. Espanol.

FORMAȚIA CE VA FI ALINIATĂ LA ora 21,45, ora BUCUREȘTIULUI:

	RĂDUCANU		
SĂTMĂREANU,	SAMEȘ	DINU,	HAJNAL
DUMITRU,	DOBRIN,	BELDEANU	
TROI,	DUMITRACHE,	IORDĂNESCU	

HAJNAL

SE ÎNCERCĂ O NOUĂ FORMULĂ

În așteptarea celui de al doilea meci al turneului, fotbaliștii selecționatei noastre fac zilnic antrenamente. **Terenurile pe care le au, însă, la dispoziție aici sînt mai puțin bune decît cele de care au beneficiat în Franța, fiind mai tari, mai prăfuite, fără gazon.** Deși foarte ocupați cu atrenamentele, fotbaliștii români au putut face, totuși, duminică dimineață o plimbare prin oraș. Ei au vizitat cîteva din marile monumente și edificii barceloneze, ca de exemplu catedrala Sagrada Familia, Muzeul maritim, Arena centrală pentru coride ca și parcul de divertisment de la Montejuich. Iar în port, în apropierea statuii lui Cristofor Columb, au urcat pe puntea caravelei Santa Maria, nava — amiral cu care marele descoperitor a atins pămîntul american, reconstituită după maniera epocii respective și cuprinzînd o serie de obiecte autentice care au aparținut echipajului.

Și aici, la Barcelona, vremea este călduroasă (10—15 grade), propice pregătirilor, deși apropierea mării menține un mare grad de umiditate. Întregul lot lucrează sîrguincios, toți jucătorii inclusiv **Lucescu** și **Adamache** — sînt într-o perfectă stare de sănătate. Medicul **Dumitru Tomescu**, în controalele sale, constată indici de pregătire buni, iar **Valentin Stănescu** și **Robert Cosmoc**, fideli ideii că acesta este un turneu de pregătire și nu de palmares, anunță pentru miercuri seară o nouă formulă de echipă, cu includerea altor jucători care așteaptă să fie verificați. În orice caz, după părerea noastră, ne vom găsi în fața unui adversar și mai puternic decît cel de miercurea trecută, aflat într-o formă excelentă, așa cum reiese și din aprecierile cronicarului de la „Hoja De Lunes", care — referindu-se la Espanol — își intitulează cronica meciului de sîmbătă de la Las Palmas **„Inteligența și eficacitatea au dus la triumf"**.

Radu URZICEANU

PE AGENDA LUNII FEBRUARIE

Programul internațional din luna februarie cuprinde cîteva puncte de atracție, mai ales în preliminariile C.M. Iată o scurtă prezentare a partidelor din cadrul diferitelor competiții:

PRELIMINARIILE C. M.

24.II — Nicosia: **Cipru — Irlanda de Nord** (gr. VI).

Clasamentul

1. Bulgaria	2	2	0	0	7—0 4
2. Portugalia	2	2	0	0	5—0 4
3. Irlanda de Nord	1	0	0	1	0—3 0
4. Cipru	3	0	0	3	0—9 0

21.II — Madrid: **Spania — Grecia** (gr. VII).

Clasamentul

1—2. Iugoslavia	2	1	1	0	3—2 3
1—2. Spania	2	1	1	0	5—4 3
3. Grecia	2	0	0	2	2—4 0

25.II — Istanbul: **Turcia — Italia** (gr. II).

Clasamentul

1. Italia	3	1	2	0	4—0 4
2. Turcia	3	1	1	1	3—2 3
3. Luxemburg	3	1	0	2	2—7 2
4. Elveția	1	0	1	0	0—0 1

PRELIMINARIILE C.E. (tineret)

24.II — Palermo: **Italia — Turcia** (gr. II).

28.II — Atena: **Grecia — Iugoslavia** (gr. VII).

PRELIMINARIILE TURNEULUI UEFA (juniori)

14.II — Cardiff: **Țara Galilor — Franța** (gr. VII).

17.II — Valencia: **Spania — Portugalia** (gr. V).

28.II — Bruges: **Belgia — Portugalia** (gr. V).

MECIURI AMICALE

14.II — **Scoția — Anglia** la Glasgow; **Turcia — Algeria** în Smirna; **R.F.G. — Argentina** la München.

VEȘTI DESPRE VIITORII NOȘTRI ADVERSARI

Antrenorul **Kurt Holke**, care se ocupă cu pregătirea selecționatelor de tineret ale R.D. Germane (sub 21 și sub 23 de ani), a alcătuit cele două loturi ce urmează să fie supuse unor stagii în vederea sezonului internațional. Acesta se anunță bogat pentru cele două tinere formații: echipa sub 23 de ani are asigurat anul acesta un program de 10 meciuri, cea sub 21 de ani 8 jocuri. Iată lotul selecționatei sub 23 de ani, care ne interesează mai mult întrucît reprezentativa noastră va juca, anul acesta, cu tinerii fotbaliști germani în preliminariile campionatului Europei (de altfel, și cealaltă formație are două amicale cu echipa corespunzătoare a R. D. Germane): **Boden** (Dynamo Dresda) și **Creydt** (Dynamo Berlin) — portari; **Enge, Achtel** (1. F C Magdeburg), **Fritsche, Gröbner, Altmann** (1. FC Lokomotive Leipzig), **Krebs** (FC Rot-Weiss Erfurt), **Hoppe** (FC Carl Zeiss Jena) — fundași; **Terletzki** (Dynamo Berlin), **Tyll** (1. FC Magdeburg), **Häfner** (Dynamo Dresda), **Schmidt** (FC Chemie Halle) — mijlocași; **Netz, Schulenberg** (Dynamo Berlin), **Heidler, Sachse, Richter** (Dynamo Dresda).

De subliniat că toți jucătorii activează în prima ligă și că patru din ei **(Tyll, Häfner, Schulenberg** și **Richter)** sînt incluși în lotul lărgit al primei reprezentative.

DIN FOTBALUL INTERNAȚIONAL

● **MARE INTERES PENTRU MECIUL UNGARIA — AUSTRIA.** Deși se va disputa peste mai bine de două luni (la 29 aprilie), meciul din preliminariile C.M. dintre selecționatele Ungariei și Austriei trezește un mare interes. De pe acum, federația din Viena a reținut 20 000 de bilete pentru suporterii selecționatei sale care vor sosi cu autoturismele, autocarele și avioanele la Budapesta. Dar se crede că numărul total al spectatorilor austrieci se va ridica la peste 30 000. Adăugate la cererile de bilete din Ungaria, se ajunge la o cifră care va depăși cu mult capacitatea Nepstadionului (30 000 locuri).

● **BOBBY MOORE LA MECIUL NR. 100.** Astăzi, în partida **Scoția — Anglia**, se înregistrează un moment festiv: **Bobby Moore**, căpitanul reprezentativei engleze, va disputa al 100-lea meci în selecționată. El a debutat cu 11 ani în urmă, într-un meci cu selecționata **Perului**. Interesant că **Moore** ajunge cifra de 100 de partide pentru reprezentativă într-un joc dedicat celei de a... 100-a aniversări de la crearea federației **Scoției**. Pînă acum, doar **Billy Wright** și **Bobyy Charlton** au atins sau depășit frumoasa cifră de mai sus. Vă informăm că **Bobby Moore** realizează recordul prezențelor într-un moment cînd selecționarea sa este tot mai contestată.

● **MICHELS — ÎNCĂ UN AN LA BARCELONA.** C. F. Barcelona, actualul lider al campionatului spaniol, a informat că a prelungit cu încă un an contractul său cu antrenorul olandez în funcție, **Rinus Michels.** Acesta conduce echipa spaniolă din august 1971, după ce a plecat de la Ajax.

● **BENFIÇA ÎN TURNEU.** Echipa portugheză a evoluat în mai multe jocuri în Asia. Ultimele întîlniri au avut loc la Hong-Kong unde **Eusebio** și coechipierii lui au repurtat trei victorii: 5—1 cu o selecționată locală, 11—0 cu o reprezentativă de tineret a orașului și 3—1 cu o combinată a cluburilor locale.

PRONOSPORT

Iată pronosticurile noastre la Concursul nr. 7 din 18 februarie 1973:

1. BOLOGNA—TERNANA	1
2. CAGLIARI—INTER	1
3. LAZIO—LANEROSSI	1
4. MILAN—JUVENTUS	1 x 2
5. NAPOLI—ROMA	1
6. SAMPDORIA—PALERMO	1
7. TORINO—FIORENTINA	1 x
8. VERONA—ATALANTA	1 x
9. BRINDISI—REGGINA	x
10. CATANIA—ASCOLI	1
11. CATANZARO—BARI	1 x
12. MANTOVA—COMO	x 2
13. REGGIANA—GENOA	x

CAMPIONATE NAȚIONALE

SPANIA

Burgos — Coruna 0—1, Saragoza — Valencia 0—1, Granada — Oviedo 4—0, C.F. Barcelona — Betis Sevilla 2—0, Atletico Madrid — Real Madrid 1—2, Las Palmas — Espanol Barcelona 0—2, Castellon — San Sebastian 3—0, Celta Vigo — Malaga 1—0, Gijon — Atletico Bilbao 2—0.

1. C. F. BARCELONA	21	27—10	31
2. Espanol	21	32—17	28
3. Real Madrid	21	29—15	27
4. Atletico Madrid	21	27—17	27
5. Malaga	21	26—15	24
6. San Sebastian	21	28—29	23
7. Valencia	21	24—20	21
8. Saragoza	21	21—21	21
9. Granada	21	17—18	21
10. Atletico Bilbao	21	25—26	20
11. Castellon	21	22—25	20
12. Gijon	21	20—21	18
13. Betis	21	27—21	17
14. Las Palmas	21	23—32	17
15. Coruna	21	13—29	17
16. Celta	21	15—33	16
17. Oviedo	21	19—30	16
18. Burgos	21	21—37	14

FRANȚA

Nancy — Sochaux 4—2, Nantes — Valenciennes 1—0, Rennes — Marseille 2—3, Strasbourg — Angers 0—0, Nice — St. Etienne 1—1, Nîmes — Red Star 1—1, Sedan — Ajaccio 5—0, Lyon — Metz 3—0, Bastia — Reims 1—1, F. C. Paris — Bordeaux 4—3.

1. NICE	23	51—24	35
2. Nantes	23	38—21	32
3. Nîmes	23	30—20	30
4. Marseille	23	42—22	29
5. St. Etienne	23	40—29	27
6. Nancy	22	35—29	26
7. Lyon	23	38—37	26
8. Angers	23	32—32	25
9. Metz	23	27—34	24
10. Bastia	23	36—24	23
11. Sochaux	23	31—36	22
12. Reims	23	27—32	21
13. Strasbourg	23	28—34	21
14-15. Rennes	21	27—30	19
14-15. Bordeaux	23	33—36	19
16. Red Star	23	20—31	17
17. Sedan	23	30—46	17
18. Valenciennes	23	23—35	16
19. F. C. Paris	22	28—37	15
20. Ajaccio	23	21—48	15

ITALIA

Atalanta — Milan 1—1, Fiorentina — Verona 2—0, Internazionale — Sampdoria 0—0, Juventus — Lazio 1—0, Lanerossi — Napoli 1—0, Palermo — Cagliari 0—1, Roma — Bologna 0—1, Ternana — Torino 0—0.

1. A. C. MILAN	18	38—18	27
2. Juventus	18	24—9	27
3. Inter	18	21—10	23
4. Lazio	18	20—11	22
5. Fiorentina	18	23—16	22
6. Cagliari	18	16—13	19
7. Bologna	18	14—17	18
8. Torino	18	16—13	17
9. Roma	18	18—17	16
10-11. Verona	18	14—18	15
10-11. Napoli	18	9—13	15
12. Atalanta	18	9—18	15
13. Lanerossi	18	8—20	14
14. Sampdoria	18	7—15	13
15. Ternana	18	12—23	13
16. Palermo	18	6—22	11

ANGLIA

Liverpool — Arsenal 0—2, Leicester — Leeds United 2—0, Birmingham — Derby 2—0, Chelsea — Sheffield 4—2, Manchester United — Wolverhampton 2—1, Newcastle — Coventry 1—1, West Ham — Norwich 1—0, Southampton — Everton 0—0, Manchester City — Tottenham 3—2, West Bromwich — Crystal Palace 0—4.

1. ARSENAL	30	42—27	42
2. Liverpool	29	52—31	41
3. Leeds	28	50—29	39
4. Ipswich	28	39—28	36
5. Newcastle	29	47—38	32
6. Derby	29	36—40	32
7. West Ham	29	49—39	30
8. Manchester City	28	40—36	29
9. Southampton	29	29—30	29
10. Chelsea	28	39—37	28
11. Wolverhampton	27	40—39	28
12. Coventry	28	30—31	28
13. Tottenham	28	36—34	27
14. Everton	28	28—26	26
15. Leicester	29	34—40	25
16. Sheffield	28	31—43	24
17. Norwich	29	26—43	23
18. Manchester United	29	28—45	22
19. Crystal Palace	27	29—34	21
20. Birmingham	28	33—44	21
21. Stoke City	27	38—41	20
22. West Bromwich	27	24—41	19

R. F. a GERMANIEI

Hertha B.S.C. — Bayern München 2—5, Eintracht Frankfurt — Fortuna Düsseldorf 2—1, Borussia Moenchengladbach — F. C. Kaiserslautern 6—2, Wüppertaler S.V. — Kickers Offenbach 4—3, M.S.V. Duisburg — Hamburger S.V. 3—0, Eintracht Braunschweig — Rot Weiss Oberhausen 3—1, V.f.B. Stuttgart — Hanover 96 2—0, Schalke 04 — V.f.L. Bochum 2—0.

1. BAYERN MÜNCHEN	21	58—20	33
2. Fortuna Düsseldorf	20	43—27	28
3-4. F. C. Köln	20	43—28	26
3-4. Wuppertaler S.V.	21	37—22	26
5. M.S.V. Duisburg	21	36—25	25
6. Borussia M-gladbach	21	51—41	25
7. V.f.B. Stuttgart	21	42—37	23
8. Kickers Offenbach	21	38—38	22
9. Eintracht Frankfurt	20	36—31	21
10. F. C. Kaiserslautern	21	32—36	20
11. V.f.L. Bochum	20	28—36	19
12. Werder Bremen	20	22—28	16
13. Schalke 04	21	29—40	16
14. Hannover 96	20	28—41	16
15. Eintracht Br-schweig	21	20—34	16
16. Hertha B.S.C.	20	28—46	15
17. Hamburger S.V.	21	28—43	13
18. Rot Weiss Ober.	21	27—53	11

Redacția și administrația: str. Vasile Conta nr. 16, București. Tiparul: I. P. Informația, str. Brezoianu nr. 23—25, București.

PROLETARI DIN TOATE ȚĂRILE, UNIȚI-VĂ!

FOTBAL

REVISTĂ SĂPTĂMÎNALĂ
ANUL VIII
352
MIERCURI 21 FEBRUARIE 1973
12 PAGINI
2 LEI

SARRIA: celebración de su cincuentenario

Español, 0-Rumania, 2

MAS EFICACIA ANTE GOL DE LOS RUMANOS

CORESPONDENȚĂ TELEFONICĂ DIN SEVILLA:

TROI ȘI BELDEANU, DOUĂ REALE CÎȘTIGURI ALE LOTULUI REPREZENTATIV...

...apreciază antrenorul Valentin Stănescu

GENERALIZAREA CONSTITUIRII CLUBURILOR DE FOTBAL — DE SINE STĂTĂTOARE — O ACȚIUNE UTILĂ ȘI EFICIENTĂ

IN VIZORUL ACTUALITĂȚII:

GENERAȚIA DE SCHIMB A FOTBALULUI NOSTRU DE PERFORMANȚĂ

Comentînd evoluția echipei noastre, în meciul de săptămîna trecută de la Barcelona, presa spaniolă apreciază că jucătorii români s-au dovedit mai eficace în fața porții decît adversarii lor. În fotografie, Dinu (la balon), sprijinit de Dumitru, rezolvă cu promptitudine una din situațiile de atac ale formației Espanol.

CU GÎNDUL LA VIAREGGIO ȘI LEEDS

Duminică dimineață, pe Giulești, continuîndu-și pregătirile, s-au întîlnit într-un meci de verificare Selecționata de tineret (sub 21 de ani) și Rapid București (0—1). Ambele formații se află în preajma unor importante confruntări internaționale. Vă prezentăm în această fotografie o fază din această partidă în care Bataciiu șutează spectaculos la poarta lui Niculescu.

Foto: Ș. BAKCI

Nu se împrumută

INTERVIUL SĂPTĂMÎNII

- FOTBALUL E TOATA ADOLESCENȚA ȘI TINEREȚEA MEA
- AM EVITAT MUNCA DE ANTRENOR PENTRU CĂ NU POT ACCEPTA SĂ FIU LA DISCREȚIA UNOR NEOFIȚI
- PRINCIPALUL NEAJUNS AL FOTBALULUI NOSTRU ESTE DISCIPLINA FLUCTUANTĂ
- DUMITRU ȘI DINU SÎNT SINGURII NOȘTRI FOTBALIȘTI CARE POT JUCA ÎN ORICE COMPANIE
- DRUMUL CEL MAI SCURT ÎNTRE DOUA PUNCTE ESTE CEL PE CARE ÎL CUNOȘTI
- AM FOST FOTBALIST SUTA LA SUTA DOAR PATRU LUNI !

DOCTOR Traian GEORGESCU

ÎN FOTBAL, DISCIPLINA NU TREBUIE SĂ FIE DOAR O PROBLEMĂ DE CAMPANIE

„Interviul săptămînii" poposește astăzi în clinica chirurgicală a Institutului de medicină din Tg. Mureș, interlocutorul nostru este DR. TRAIAN GEORGESCU, șef de lucrări și medic primar. Pentru cei mai mulți dintre iubitorii fotbalului, dr. Traian Georgescu își păstrează tinerețea de fotbalist. Pînă nu de mult, el a fost conducătorul defensivei studenților clujeni.

În atmosfera boemă a „șepcilor roșii", dr. Traian Georgescu a fost oarecum o excepție. Spirit metodic și grav, el s-a angajat mai greu în dulcea beție a fotbalului, reușind să-și împartă viața cu o rigoare realmente științifică. Astăzi, dr. Traian Georgescu este un foarte apreciat medic, după ce a dat o lungă bătălie împotriva fantomei fotbalului. Dar despre această bătălie, în rîndurile care urmează...

●

— Ce a reprezentat fotbalul pentru dv., dr. Georgescu ?

— Fotbalul e toată adolescența și tinerețea mea. I-am dăruit 20 de ani. Am amintiri extraordinare. Revăd deseori tabăra de la Bistrița, unde se vorbea în termeni aproape exagerați despre juniorul Traian Georgescu. Îmi aduc aminte, la alcătuirea echipelor din tabără, lipsea odată un centru înaintaș în echipa noastră. Antrenorul Ghiuriță avea dificultăți la formarea echipei. Atunci, am sărit și am spus : „Joc eu !". Pînă să ieșim pe teren, ne-am dat seama că ne lipsește mai curînd interul dreapta. Antrenorul Ghiuriță a căzut din nou pe gînduri. Dar n-am așteptat prea mult și am strigat : „Joc eu !". Ghiuriță s-a uitat lung la mine și n-a spus nimic. Înainte de fluierul de începere, am descoperit că lipsește mijlocașul dreapta. Într-un exces de zel, am sărit din nou : „Joc eu !" De astă dată, antrenorul Ghiuriță s-a uitat crunt la mine și a spus: „Ascultă, băiete, dacă le știi pe toate, înseamnă că nu ești fotbalist !". Am tăcut și am jucat. Pînă la urmă am fost jucătorul preferat al antrenorului Ghiuriță. Ajunsese să spună că dacă mă voi dezvolta normal, postul de mijlocaș stînga al echipei României nu va mai avea probleme.

— Și de ce n-a fost să fie așa ?

— Pentru că „a fost să fie" ca mijlocașul Traian Georgescu să ajungă doctorul Georgescu.

— Dacă nu mă înșel, sînteți doctor în științe ?...

— „Așa a fost să fie". M-am retras din fotbal în ziua de 27 mai 1966. Am jucat un meci amical cu o echipă din R.D. Germană. Cu două zile în urmă, la 25 mai, trecusem ultimul examen de doctorat. Teza mi-am susținut-o în 1969.

— Subiectul ?

— E cam lung. Dar dacă doriți... „Contribuții la investigația radiochirurgicală a aortei abdominale și a ramurilor sale".

— Cum ați reușit să împăcați studiul cu fotbalul ?

— Nu e prea simplu, dar, dacă ești hotărît, se poate. Mi-aduc aminte, a trebuit să citesc, în vreo două nopți, o carte în limba rusă: „Pancreatita acută". A fost foarte greu. Deschideam dicționarul odată la patru, cinci cuvinte. Dar, cînd vrei, faci...

— Nu v-a tentat niciodată munca de antrenor ?

— Nu. În primul rînd pentru că am o profesiune căreia mă consacru în întregime. În al doilea rînd, chiar dacă n-aș fi fost medic, aș fi evitat munca de antrenor, pentru că e o muncă disprețuită. N-aș fi acceptat să fiu la chemerul oricărui neofit, și scandalul ar fi izbucnit imediat.

— Poate că ați fi putut deveni arbitru ?

— Fostul președinte al F.R.F., Gheorghe Popescu, mi-a propus cu insistență să devin arbitru. Dar, am refuzat.

— De ce ?

— Pentru că nu mi-ar fi făcut plăcere să fiu injurat, în gura mare, de orice neofit... În legătură cu asta, aș mai vrea să mai spun ceva. Există la noi în țară o mentalitate specială care pune semnul egalității între jucătorul de fotbal și ignoranță. Orice fotbalist, chiar dacă se realizează în viață, suferă de pe urma acestei mentalități. Îmi aduc aminte, cînd am avut de lucrat ceva cu profesorul Naftali, l-am auzit spunînd după cîteva zile de contact : „Eu n-aș fi crezut că un fotbalist poate fi atît de bine pregătit și... iartă-mă că ți-o spun, doctore Georgescu, atît de manierat". Complimentul mi-a făcut plăcere, dar, în același timp, am fost cuprins de un mare sentiment de tristețe. Să știi de la mine că un fotbalist, după ce-și încetează activitatea pe gazon, are nevoie de mulți ani de muncă dură pentru a scăpa de disprețul cu care este însoțit, de fapt.

— Care credeți că sînt problemele actuale ale fotbalului românesc ?

— Din cîte îmi dau seama, principalul neajuns este lipsa unei discipline ferme. Am înțeles foarte bine din măsurile care se iau (și care nu se iau !) că disciplina este la discreția momentului, a conjuncturii și a goanei după rezultat. Există în fotbalul nostru jucători cu nume sonore care se bucură la infinit de celebra lege Beranger, adică de legea aceea care îți permite să fii sancționat formal și să nu-ți ispășești pedeapsa. Atîta timp cît disciplina va fi o problemă de campanie, mai ales în perioadele în care nu te doare capul, fotbalul nostru nu va putea progresa. Eu sînt convins că disciplina (în viață și în joc) este principala sursă din care fotbalul nostru ar putea să tragă seve noi. Mi-e greu să dau nume, dar în concepția mea de om și de fost fotbalist există vreo doi, trei jucători pe care eu îi consider de pe acum, pentru mine, scoși din viața sportivă, adică inexistenți.

— Am auzit că ați rămas fidel fotbalului, cel puțin ca spectator. Cum îi apreciați pe jucătorii noștri de astăzi ? Ce raporturi stabiliți între ei și fotbaliștii din alte țări ?

— Nu voi spune lucruri noi. Cred că ceea ce ne deosebește categoric de jucătorii din alte țări este angajamentul fizic. După părerea mea, Dumitru și Dinu sînt singurii jucători români pe care i-aș putea trimite pe orice stadion din lume, în compania oricărui adversar sau coechipier. În rest, jocul e mult mai blînd și mai călduț. Ne place cîte o fentă, ne place cîte un sprint, și mai ales ne plac șmecheriile pe teren, ceea ce nu mai e de mult modern, mai ales cînd privești jocul unei echipe ca Ajax, care este, pentru mine cel puțin, cea mai bună echipă pe care am văzut-o vreodată.

— De ce credeți că este cea mai bună ?

— Pentru că are o omogenitate valorică greu de egalat. În acest angrenaj, oricît ai încerca, n-ai reuși să găsești jucători mai slabi. Fundașii laterali, care au nume mai puțin sonore — vei spune — își cunosc și ei meseria la perfecție. Dă-i voie să exprime această părere unui fotbalist care a terminat în linia defensivă.

— Ce părere aveți despre perspectivele echipei naționale ?

— Lotul e în general restrîns. Prea multe nume noi nu avem. Am auzit că se vorbește despre traversarea mai rapidă a mijlocului terenului. Ideea nu poate fi combătută, pentru că nu e rău să traversezi rapid mijlocul terenului. Pentru mine, însă, această problemă este mai puțin importantă. Totul e ca jocul să se iuțească în faza de finalizare. La urma urmelor, postulatul matematic drumul cel mai scurt între două puncte este linia dreaptă nu este valabil în fotbal, unde cîștigă teren varianta care spune că drumul cel mai scurt între două puncte este cel pe care-l cunoști. Din păcate, acolo, în faza de finalizare, avem jucători foarte, foarte modești. Cîți dintre ei se încumetă să spargă frontul unei apărări ? Cei mai mulți se prevalează de faptul că trebuie sprijiniți în permanență. În fotbal, însă, „vremea răniților" susținuți în cîrje a trecut de mult. Iată de ce cred că lucrul cel mai important pentru echipa națională este creșterea și încurajarea unui vîrf care să spargă. Noi, la „U", am avut un asemenea vîrf, păstrînd proporțiile, bineînțeles. Mihai Adam nu a fost un jucător de clasă mare, dar a avut o sete de gol care l-a trimis mereu spre poartă. Cred că perspectivele echipei naționale — și cînd spun perspective nu mă gîndesc pompieristic la jocul de mîine — sînt legate, de apariția unor vîrfuri de atac adevărate.

— Văd că vorbiți cu mult patos despre echipa națională. Nu vă pare rău că nu i-ați îmbrăcat niciodată tricoul ?

— Am fost deseori la un pas de tricou. Cam prin '54 urma să plec la Budapesta. Am fost reținut, însă, pentru meciul România B — Ungaria B de la București. Rezultatul? La Budapesta s-a pierdut cu 1—5. La București am avut satisfacția unei victorii: 2—1... În anul 1954, am fost selecționat în echipa națională pentru turneul din Scandinavia. Din păcate, cu două zile înainte de plecare, un confrate mai bătrîn într-un Esculap mi-a pus un diagnostic greșit, care m-a lăsat acasă. A doua zi, însă, eram perfect bun de joc. Așa am ratat tricoul pe care l-am dorit atîta.

— Ce sfat ar da doctorul și fotbalistul Georgescu tinerilor noștri jucători ?

— Unul singur. Să fie convinși că au resurse mult mai mari decît cele pe care le dau la iveală. Și am să dau un exemplu. Cu mulți ani în urmă, un bun prieten al meu, scriitorul Al. Căprariu, din Cluj, m-a șicanat într-o seară: „Ascultă Traiane, tu nu ai de gînd să ajungi în lot ?" Tonul ironic al întrebării m-a cam enervat. Am pus imediat un rămășag că în decurs de patru luni voi ajunge în lotul mare. Timp de patru luni am dus, cu adevărat, viața unui fotbalist care urmărește un scop. La capătul celor patru luni — asta se întîmpla spre sfîrșitul lui 1950 — Al. Căprariu a plătit — cu multă generozitate, de altfel — rămășagul...

Ioan CHIRILĂ

PRIM PLAN

VIGU

Iosif Vigu, mijlocașul stînga al liderului, a început prin a fi stoper (la Oradea) ; curînd avea să devină fundaș la București, apoi mijlocaș, din nou fundaș (în echipa națională), pentru a reveni în mijlocul terenului, adică în zona în care joacă și astăzi.

Pentru foarte mulți, această promenadă infinită a lui Vigu ar fi principala sursă a nerealizării lui ca jucător de mare performanță. E adevărat, Vigu a „prins" echipa națională în vreo două meciuri, dar calitățile lui i-ar fi dat dreptul la mai mult.

Iosif Vigu este un jucător de travaliu imens, dublat de calitățile unui șuter de clasă. Dacă adăugăm înverșunarea cu care joacă pe teren, am putea trage concluzia că mijlocașul „stelar" are toate calitățile atît de necesare unuia dintre cele două „pistoane" ale echipei. Și totuși..

Motivul nerealizării plenare a lui Iosif Vigu ar fi, după cei

care-l cunosc în intimitate, o oarecare lipsă de orizont pe plan tactic. Un antrenor se exprima foarte plastic : „Vigu e capabil să alerge 30 m pentru a pasa la 2 m, cînd normal ar fi invers, pentru că mingea nu are o inimă și doi plămîni care să obosească".

Într-adevăr, sînt dese cazurile cînd Vigu se angajează în lungi incursiuni, urmărind parcă să zdrobească zidul apărării adverse. O dată ajuns, însă, în fața zidului, el pasează stereotip făcînd să dispară momentul de inspirație al jocului.

Aceasta ar fi explicația de subtilitate tehnică. Pentru cei obișnuiți să privească din mai multe puncte de vedere biografia unui jucător, am putea spune, totuși, că Vigu n-a prea avut șansa de a-și demonstra calitățile. Vreme de 5 ani el a fost barat în echipa națională de veșnica autoritate a lui Radu Nunweiller, pivotul tactic al fostei echipe.

În ultimul timp, Vigu sprintează cu și mai multă ardoare spre poarta adversă. Există în linia de mijloc a Stelei o puternică rivalitate. Stilul de joc Steaua acceptă doar doi mijlocași, iar Vigu are de înfruntat strălucirea unei stele de mărimea celei a lui Dumitru și ofensiva tinerească a lui Dumitriu IV

Vigu continuă bătălia ! El iubește fotbalul cu o dragoste sinceră, niciodată dezmințită. Cornel Drăgușin făcea cîndva portretul sentimental al lui Vigu : „În anul 1967, într-un turneu în Africa, l-am avut în lot pe Vigu. Am uitat cam tot ce s-a întîmplat în acel turneu. Un singur lucru nu pot uita : ori de cîte ori intram în camera de hotel a lui Vigu, îl vedeam lustruindu-și ghetele cu peria. Era un spectacol plin de semnificații".

I. CH.

EVENIMENTE CU PROFUNDE SEMNIFICAŢII

Evenimente de un major interes şi cu o largă semnificaţie au dat o încărcătură faptică deosebită agendei politice a săptăminii care a trecut. Primul dintre ele, în ordine cronologică, l-a constituit şedinţa din ziua de marţi 13 februarie a Comitetului Executiv al C.C. al P.C.R., prezidată de tovarăşul Nicolae Ceauşescu, pe a cărei ordine de zi a figurat, ca un punct principal, dezbaterea informării preliminare cu privire la îndeplinirea planului de dezvoltare economico-socială a Republicii Socialiste România în anul 1972.

Apărute apoi şi în presă, sub forma unui comunicat oficial, cifrele şi datele cu privire la îndeplinirea planului pe anul trecut oferă o imagine sugestivă — şi în acelaşi timp dovada cea mai convingătoare, prin folosirea comparaţiilor cu anii anteriori — a dimensiunilor progresului înregistrat de patria noastră socialistă, în cel de al doilea an al actualului cincinal, atît în ansamblu, cît şi în fiecare domeniu de activitate în parte.

Comunicatul pune, de altfel, în evidenţă nu numai creşterile substanţiale faţă de anii precedenţi, ci şi depăşirea cu 14 la sută (reprezentînd 5,1 miliarde lei) a însăşi prevederilor planului pe 1972. Aceste miliarde în plus obţinute de economia naţională în anul trecut — rod al eforturilor susţinute depuse, cu abnegaţie şi dăruire, de oamenii muncii — reflectă marile posibilităţi creatoare de care dispune poporul nostru, capacitatea sa de a asigura ţării o dezvoltare impetuoasă, o ascensiune neîntreruptă spre culmile civilizaţiei şi progresului.

Adresînd — cu valoarea unui gest de o deosebită semnificaţie — mulţumiri publice oamenilor muncii, organizaţiilor judeţene de partid şi tuturor comuniştilor, ministerelor, consiliilor populare judeţene, tuturor

AGENDA POLITICĂ A SĂPTĂMÎNII

organizaţiilor economice pentru activitatea rodnică desfăşurată în vederea realizării şi depăşirii planului pe 1972, Comitetul Executiv al C.C. al P.C.R. a apreciat că succesele obţinute oferă bune premise şi dau garanţia îndeplinirii angajamentelor asumate de oamenii muncii de a înfăptui sarcinile cincinalului înainte de termen.

În aceeaşi ordine de idei, este de subliniat că modul cum se înfăptuiesc obiectivele stabilite de Conferinţa Naţională a partidului şi Plenara C.C. al P.C.R. din noiembrie 1972, cum se materializează programele de măsuri elaborate pentru buna desfăşurare a activităţii în anul 1973 — an hotărîtor pentru îndeplinirea cincinalului înainte de termen —, cum se transpun în viaţă indicaţiile date de secretarul general la Conferinţa organizaţiei de partid a Capitalei au stat şi la baza discuţiilor purtate de tovarăşul Nicolae Ceauşescu cu muncitori şi specialişti, cu cadre de conducere în timpul vizitei de lucru pe care a efectuat-o în cursul zilei de joi la Uzina „Vulcan" şi la Institutul Proiect-Bucureşti.

Înscriindu-se în programul atît de vast şi de dinamic al activităţii pe care tovarăşul Nicolae Ceauşescu o desfăşoară cu înaltă responsabilitate în fruntea partidului şi statului, reafirmînd stilul de muncă propriu conducătorului poporului nostru de a se consulta permanent şi direct cu creatorii de bunuri materiale şi spirituale, de a stabili, împreună cu ei, pe baza cunoaşterii nemijlocite a realităţii, cele mai potrivite măsuri pentru soluţionarea neîntîrziată a problemelor ridicate de construcţia economică, de viaţa socială, vizita la care ne referim — în cursul căreia a fost evidenţiată, printre altele, importanţa şi necesitatea amenajării unor zone de agrement, a parcurilor şi spaţiilor de joacă şi de sport pentru copii şi tineret — a prilejuit — aşa cum aveau s-o facă şi manifestările din ziua de vineri 16 februarie, consacrate împlinirii a 40 de ani de la eroicele lupte muncitoreşti din 1933 — o nouă şi impresionantă manifestare a sentimentelor de dragoste şi respect pe care oamenii muncii, întregul popor le nutreşte faţă de secretarul general al partidului, a încrederii şi adeziunii depline la politica partidului şi statului nostru, pusă în slujba înfloririi României socialiste.

GENERALIZAREA CONSTITUIRII CLUBURILOR DE FOTBAL DE SINE STĂTĂTOARE

Această săptămînă marchează, pe planul structurii organizatorice a fotbalului nostru, un nou început de drum. **Este vorba de înfiinţarea cluburilor de fotbal, unităţi de sine stătătoare la nivelul eşalonului divizionar A.** Această acţiune deosebit de importantă şi cu mari implicaţii pozitive pe drumul asigurării marii performanţe este de fapt o continuare a căutărilor iniţiate de forul de specialitate, **reprezintă o generalizare a unor experimente cu destule reuşite aplicate de cîţiva ani la F.C. Argeş — unitatea cu cea mai mare vechime în acest profil — F.C. Bihor, F.C. Galaţi şi Sportul studenţesc.**

Continuarea a fost făcută marţi după amiază la Petrolul Ploieşti, care, în cadrul unei şedinţe de constituire, a inaugurat seria viitoarelor cluburi din actuala etapă organizatorică a fotbalului nostru. **Sîntem informaţi că şi în alte centre ale ţării cum ar fi Constanţa, şi Bacău este în curs elaborarea cadrului organizatoric al noilor nuclee specializate de performanţă fotbalistică.**

Ce reprezintă pentru fotbalul nostru o astfel de organizare şi ce a determinat opţiunea pentru formula cluburilor de fotbal ? **În primul rînd, trebuie să relevăm că aceasta se înscrie în spiritul legilor fireşti ale dezvoltării şi adîncirii specializării în sport. O astfel de măsură reprezintă o etapă calitativ superioară menită să contribuie la consolidarea organizatorică a fotbalului românesc, la formarea unor nuclee puternice care să-şi aducă o contribuţie hotărîtoare la obţinerea marilor performanţe.** În al doilea rînd, acţiunea în sine **sporeşte gradul de responsabilitate faţă de viitorul fotbalului din centrul respectiv,** lucru care era mai puţin realizabil în condiţiile clubului, cu organizare polisportivă. De multe ori în condiţiile cluburilor polisportive, oricît de competentă ar fi fost conducerea acestora, **nu s-ar fi putut cuprinde şi rezolva — la modul optim — multiplele şi complexele probleme pe care le ridică în mod normal fotbalul, în actualul său stadiu de dezvoltare pe plan naţional şi internaţional.**

Ce-şi propune a realiza în noua sa formulă organizatorică clubul de fotbal ? Pornind de la ideea creşterii autonomiei pe care o conferă noua sa poziţie de persoană juridică şi morală, încadrată în spiritul legii sportului, **trebuie menţionată posibilitatea reală de redimensionare, la nevoile actuale, a unei baze materiale proprii, bine dotată, capabilă să asigure desfăşurarea în bune condiţiuni a procesului de instruire şi educaţie.** Aceasta înseamnă spaţii de antrenament şi joc corespunzătoare, instalaţii anexe moderne, utilarea cu aparatură necesară, integrarea tot mai mult a pregătirii în normele impuse de modernizarea antrenamentelor, de recuperare a efortului fizic şi îmbunătăţire calitativă pe plan competiţional — intern şi internaţional — a comportării echipelor. **Este evident că formarea cluburilor de fotbal nu se poate realiza decît acolo unde, după o prealabilă şi lucidă evaluare a posibilităţilor existente, se întrevede şi o reuşită a unei astfel de acţiuni care să nu ducă, în nici un caz, la ratarea ideii în sine şi la soluţii de compromis.** O importantă contribuţie în sprijinul unei reuşite depline trebuie să o aducă şi organele locale de stat şi obşteşti, aşa cum s-a procedat la Piteşti, Galaţi sau Oradea. **Reuşita va depinde de spiritul de iniţiativă, de pasiune, de acel simţ organizatoric şi gospodăresc care trebuie superior valorificate şi care, la drept vorbind, există dar aşteaptă un simplu impuls de a fi puse în mişcare.**

O ACŢIUNE DE MARE UTILITATE ŞI EFICIENŢĂ

Dar realizarea unui astfel de cadru organizatoric optim este condiţionată, în primul rînd, de alegerea colectivului de conducere a clubului de fotbal, a întregului aparat ajutător cu care se porneşte la drum. **Un astfel de colectiv, pe umerii căruia apasă mari responsabilităţi pe planul performanţei, trebuie să îndeplinească condiţia competenţei profesionale, a acelora care trăiesc în mijlocul fotbalului, condiţia sincerităţii în angajarea faţă de sarcinile specifice fotbalului, condiţia perseverenţei şi a exigenţei în ducerea la bun sfîrşit a mandatului încredinţat.** Într-un cuvînt, se cere noului colectiv de conducere să fie un nucleu de acţiune, de care are nevoie un club de fotbal, angajat pe calea afirmării sale şi a fotbalului nostru în general. O astfel de concluzie se impune cu atît mai mult cu cît din practica de pînă acum s-a putut constata că, pe ici, pe colo, asemenea cerinţe au fost ignorate. Avem în vedere dese situaţii din unele cluburi şi asociaţii sportive, în care activitatea fotbalistică, a fost lăsată în seama unor secţii descompletate, cu atitudine formală faţă de atribuţiile cu care au fost investite. Ca să nu mai vorbim că au fost şi cazuri cînd s-au produs dese schimbări de cadre în componenţa secţiilor şi conducerilor de cluburi. Normal că în asemenea situaţii simţul de răspundere a devenit o noţiune abstractă, atribuţiunile fiind transferate altor oameni care, în ciuda unor bune intenţii, nu dovedeau şi priceperea necesară unei munci de strictă specialitate şi de o mare complexitate. De aici şi rezultatele puţin satisfăcătoare, în raport cu condiţiile asigurate, cu posibilităţile existente şi cerinţele performanţei .

Referindu-ne la marile obligaţii care revin noilor cluburi avem în vedere, în mod deosebit şi pe aceea privind latura financiară. **Noul cadru organizatoric trebuie să asigure o mai bună realizare a planului de venituri şi în acelaşi timp o mai judicioasă folosire a fondului destinat cheltuielilor, care trebuie să ţină seama de dezvoltarea în ansamblu a bazei materiale a clubului, de priorităţile impuse de competiţie, de dezvoltarea în perspectivă a activităţii fotbalistice a clubului. Acum se pot găsi şi acele rezolvări mult discutate privind contribuţiile suporterilor, creşterea numărului acestora, stabilirea unor raporturi intime şi reale în ambele sensuri.**

În faţa conducerii clubului de fotbal stă acum, în condiţiile specifice unei mai mari autonomii, **sarcina asigurării unui bogat calendar competiţional realizabil printr-o mai intensă activizare a relaţiilor pe plan intern şi mai ales internaţional.** Aceasta presupune **organizarea unor competiţii tradiţionale cu participarea şi a unor echipe cu renume în fotbalul european, stabilirea unor raporturi pe bază de reciprocitate care să permită efectuarea unor turnee sau stagii de pregătire peste hotare în condiţiuni avantajoase** şi cu efecte pozitive în pregătirea propriilor echipe.

În sfîrşit, acest important pas organizatoric în fotbalul nostru poate şi trebuie să ducă la **reaşezarea actualelor raporturi club-antrenor-jucător, pe de o parte, iar pe de altă parte între cluburi şi federaţie, înţelegînd prin acestea din urmă o mai mare înţelegere şi contribuţie faţă de nevoile loturilor reprezentative angajate în competiţiile internaţionale.**

Iată, aşadar, în mare, locul şi rolul cluburilor de fotbal în mişcarea sportivă din ţara noastră, ca unităţi specializate pentru marea performanţă.

Stelian TRANDAFIRESCU
Mihai IONESCU

CARNETUL SCRIITORULUI | EUGEN BARBU

ADIO ARME!

Cam prea sălătăreaţa noastră viaţă sportivă începe să intre pe alt făgaş. Destul au curs drojdiile şi s-a dat de prea multe ori cep unor butoaie interminabile de vin pentru a înţelege, în sfîrşit că **sportul rege** este totuşi altceva decît o petrecere ce începe duminică seara şi se termină abia sîmbătă în zori. Prea mulţi lăutari, prea mulţi linguşitori, prea mulţi chibiţi care au împins într-o adevărată hecatombă sute de jucători remarcabili. Un comunicat drastic al Federaţiei de specialitate anunţă că toţi jucătorii primei Divizii (de ce numai aceştia?) vor trece prin faţa unei comisii care le va pune în vedere că toleranţa fără scop cu care au fost trataţi pînă acum o cam luat sfîrşit.

Nu sînt pentru măsuri de forţă, dar aici este vorba de chiar tineretul cel mai îndrăgit în sportul nostru şi cred că puţină seriozitate nu strică. Destul cu fitul, destul cu înclinarea spre jucătorul bun dar nedisciplinat, în defavoarea antrenorului serios şi al dracului care nu înghite să fie tras pe sfoară. Să sperăm că de data asta, un Teaşcă şi alţii vor fi ascultaţi pînă la capăt pentru că ei nu au greşit cînd l-au tratat pe omul de balon ca pe un meseriaş care trebuie să-şi facă bine datoria. O fi fotbalul un joc, dar ieşim cu el în lume. Crede cineva ca într-o echipă de **Călugări,** să zicem, **Mutul** se face că sare şi ceilalţi asudă pentru el ? Nu e echitabil, nu e sportiv şi legile sportului sînt la fel de aspre ca toate legile.

Aşadar, un **Nu** răspicat spus jocului brutal (şi el o consecinţă a lipsei de pregătire), un **Nu** răspicat spus celor care confundă terenul de iarbă cu salonul de dans! Acuma trebuie să funcţioneze tehnica pedagogică a adevăraţilor antrenori. Sigur că trecerea la un regim mai aspru de muncă sportivă nu va fi privită chiar atît de vesel de către cine ştim noi care-şi dă cu litru-n cap de cum se scoală. Trebuie procedat cu grijă şi faţă de cei înrăiţi. Se mai întîmplă şi minuni. Nici un harapnic mare, nici urletul nu sînt cele mai bune mijloace de a convinge, să sperăm că adepţii lui Bachus, ai nopţilor albe vor înţelege o clipă mai devreme că în faţa lor nu stau decît două posibilităţi : consacrarea pe arena celui mai popular sport, ori neagra ratare fără termene lungi...

Adio arme! deci.

★

Citesc o propunere pe care şi noi am susţinut-o demult. Desfiinţarea campionatului echipelor de tineret rezerve. Pe lîngă faptul că e o competiţie costisitoare şi nu prezintă nici un fel de interes, ea adună într-un fel de purgatoriu al mediocrităţii şi jucătorii buni care ar putea fi trimişi la alte echipe unde ar putea să se desvolte. Cel mai ades, un fel de **cimitir al elefanţilor,** aceste echipe de tineret rezerve adună jucători plafonaţi, gata să dea în primire iar pe cei dornici de afirmare şi într-adevăr tineri îi deprimă prin lipsa de interes a celor din jur. Să joci pe terenuri de zgură, dimineaţa, în faţa a 50 de spectatori, să te ştii totdeauna al şaptelea care bate cu anii la porţile primei garnituri, iată ceva ce nu poate aduce progresul fotbalului nostru.

De ce echipe cu 25—30 de jucători ? De ce nu echipe cu 15—17 indivizi talentaţi care-şi dispută cu înverşunare locul în lot şi titularizarea? Ciţi oameni foarte buni nu s-ar ilustra pe cine ştie ce stadioane din ţară. Amintiţi-vă de Oblemenco, de Marcu, de ciţi alţii care au făcut tuşa şi pe care numai norocul sau decizia lor de a pleca undeva în provincie i-a făcut să renască. Gîndiţi-vă la un Mulţescu şi la un Beldeanu, chiar la Troi şi la Roznai...

Ca şi la dans, ca şi în dragoste, citeodată este bine să mai şi schimbi...

Ce spune Federaţia mai ales cînd, repetăm, tot acest campionat paralel, al rezervelor costă o mulţime de bani şi energie ?

Nici ăsta nu e un argument?

ANTRENORII ȘI PREOCUPĂRILE LOR PEDAGOGICE

Am întreprins recent un sondaj de opinii cu intenția de a explora preocupările din domeniul educativ a cinci antrenori din fotbalul nostru divizionar A și B. Inițiativa noastră are rădăcini în realitatea obiectivă: **perfecționarea și respectarea normelor de educație constituie o sarcină de căpetenie a întregii societăți, fotbalul oferă zone de teren, e drept din ce în ce mai restrînse, încă nedesțelenite, în acest domeniu.** Este un lucru demonstrat că în profesiunea de antrenor, tehnicianul nu poate întoarce spatele pedagogului. Tocmai de aceea am adresat cele trei întrebări de mai jos, fără o preferință anume, următorilor antrenori: **Ion Nunweiller** (Dinamo București), **Ștefan Onisie** („U" Cluj). **Emanoil Hașoti** (Farul), **Gh. Petrescu** (C. S. Tîrgoviște) și **Emil Rotaru** (Nitramonia Făgăraș, fostă Chimia). Am dorit ca răspunsurile lor să reprezinte o oglindă în care să se poată distinge clar dimensiunea preocupărilor educative din cadrul echipelor pe care le conduc.

1. CÎT TIMP AFECTAȚI ACTIVITĂȚII EDUCATIVE ÎN CADRUL UNUI CICLU SĂPTĂMÎNAL DE PREGĂTIRE?

I. NUNWEILLER :

„În fiecare săptămînă sînt rezervate două zile, cîte două ore de fiecare dată, pentru a dezbate probleme de etică, de comportare cetățenească, precum și a discuta unele articole apărute în presă. Dar, activitatea educativă nu se mărginește numai la aceste ședințe, ci o desfășor permanent. Iată cel mai recent exemplu : **în timpul meciului amical cu F. C. Argeș, jucătorul Moldovan a gesticulat și a protestat la o decizie a arbitrului. Imediat l-am înlocuit, iar la sfîrșitul partidei am discutat la cabină această măsură cu toți jucătorii.** O asemenea exigență voi manifesta și în timpul campionatului deoarece doresc ca pe teren toți, absolut toți jucătorii să aibă o comportare corectă atît față de arbitri cît și de partenerii de întrecere".

G. PETRESCU :

„Trebuie să recunosc că am neglijat în mare măsură latura educativă, îndreptîndu-mi atenția mai mult spre îmbunătățirea aspectului tehnico-tactic, în vederea ieșirii din impas a echipei. Totuși, pe parcursul turului, în fiecare marți, la ședințele de analiză a jocurilor, am purtat unele discuții individuale, sau în colectiv, cu acele elemente indisciplinate. Concret, este vorba cam despre aceeași jucători : PÎRVU, HARAPU ȘI BĂRBULESCU, CĂRORA LE-AM AMINTIT DE FIECARE DATĂ CĂ DACĂ NU-ȘI VOR ÎNDREPTA CONDUITA SPORTIVĂ ȘI MORALĂ VOI MERGE PÎNĂ LA EXCLUDEREA LOR DIN LOT. Acestora le-am dat exemple de jucători talentați, ca **Todor** sau **Varga**, care au dispărut din fotbal tocmai datorită vieții dezordonate pe care au dus-o. **Lunar au fost ținute lecții de învățămînt politic unde au fost abordate, printre altele, și diverse teme de educație cetățenească, cu ajutorul expunerilor ținute de tov. Ionel Marin — activist al Comitetului județean de partid".**

ȘT. ONISIE

„Deși nu am planificat ore speciale pentru tratarea problemelor ce țin de producție, școală, viața socială sau particulară a jucătorilor mei, **nu există antrenament în care să nu discutăm, pe lîngă problemele colective, diferite aspecte legate de comportamentul lor pe teren și în societate, de pregătirea și țînuta lor profesională, de formarea lor ca specialiști în domeniile spre care au optat.** Așa încît, adunînd minutele sau chiar ceasurile pe care le afectăm zilnic acestor probleme, cred că rezultă o sumă de 7—8 ore pe săptămînă. Cifră care crește în timpul deplasărilor și a stagiilor de pregătire cînd sîntem mult mai mult împreună. Cît privește conținutul discuțiilor, **ei gravitează în principal în jurul problemelor școlare și a felului cum „absolvenții" echipei își acoperă problemele de serviciu.** Discuții prelungite am angajat cu Solomon, singurul... boem care dovedește instabilitate față de locul de muncă".

E. ROTARU

„Este foarte greu de precizat cît timp din cadrul unui ciclu săptămînal este afectat activităților educative. Ca să fiu mai „cu picioarele pe pămînt", voi spune doar că la fiecare antrenament se ivesc cazuri în care activitatea antrenorului trebuie să se impună pe loc, fără o prealabilă pregătire, bineînțeles cît mai corect și principial. Acestea sînt momentele (cine ar putea să spună cît sînt ele de dese ?) care ar putea constitui „timpul afectat activităților educative", în care, desigur, cazurile ivite, deși sînt tratate în mod individual, constituie exemple pentru întreg colectivul de jucători. Aș vrea, pentru concretizarea celor spuse, să amintesc cazul tînărului jucător GH. NICOLAE (23 de ani, fost la Steagul roșu), care mai crede că valoarea pe care este adevărat că o posedă îi dă dreptul să fie extrem de comod în pregătire. I S-A PUS ÎN VEDERE CĂ DACĂ PÎNĂ LA 18 MARTIE NU VA INTRA — PRIN NIVELUL PREGĂTIRII SALE — ÎN LOTUL RESTRÎNS AL ECHIPEI, VA FI EXCLUS ! Desigur, ne ocupăm cel puțin în egală măsură de jucătorii și în afara ciclului de instruire. PRIMII SURPRINȘI ÎN FLAGRANT DELICT, FILIP și STOICA — GĂSIȚI ÎN ORAȘ DUPĂ ORA 21 — AU SUFERIT DEJA ȘI PRIMELE SANCȚIUNI".

E. HAȘOTI :

„Săptămînal, timp de 30 de minute, au loc prelegeri pe teme educative, în prezența fotbaliștilor. La două săptămîni o dată se desfășoară cursul de învățămînt politic. În afara acestui cadru, fiecare antrenament devine un mediu educativ, întrucît nu pregetăm să lămurim jucătorii despre importanța refacerii, a participării conștiente la antrenamente, a punctualității. **S-a explicat, de pildă, lui Ghirca și Stoica, ce înseamnă un atac regulamentar, cu explicațiile și demonstrațiile de rigoare.** Iată și tematica discutată pînă în prezent, din planul mai amplu, al semestrului I pe 1973 : **„Importanța rezoluției adoptate de Conferința Națională a P.C.R. din 19—21.VII.1972 pentru dezvoltarea economică și socială a patriei noastre ; „Disciplina în joc, importanța respectării indicațiilor stabilite de antrenori, adaptarea la situații neprevăzute, rolul fanteziei și imaginației în joc, cînd se poate schimba schema tactică stabilită" ; „Reacția și manifestările față de victorie și înfrîngere" ; „Respectarea principiilor universale în sport: cel mai bun învinge ! Atitudinea față de adversar în ambele cazuri" ; „Despre jocul periculos și consecințele lui pentru adversar și pentru echipa proprie".**

G. PETRESCU :

„Dacă pînă la finele anului 1972 nu am avut o planificare în acest sens, o dată cu reluarea antrenamentelor din luna ianuarie am acordat o mai mare atenție laturii educației în vederea îmbunătățirii climatului moral. Am afectat cîte două ore săptămînal acestei probleme. Jucătorii au fost cuprinși în grupe de cîte trei avînd obligația să prezinte referate în fața celorlalți jucători. De exemplu, Kallo, Buciumeanu și Ungureanu au vorbit despre „Sinceritatea și cinstea, elemente indispensabile activității sportive". Lui Harapu și Bărbulescu le-am dat spre expunere „MODUL DE ABORDARE A JOCURILOR AMICALE, RESPECTUL FAȚĂ DE ADVERSAR, ARBITRU ȘI SPECTATORI", tocmai pentru a le da posibilitatea să-și revizuiască autocritic atitudinea lor. Tot în această perioadă datorită dezinteresului în pregătire, apostrofărilor și jignirilor aduse celorlalți echipieri, abuzului de băuturi alcoolice, situație care a culminat cu un scandal de amploare produs la restaurantul din Parcul Chindia, jucătorul Pîrvu — sancționat în nenumărate rînduri — a fost exclus din lotul echipei, la propunerea mea. Am luat această hotărîre capitală întrucît acest element înrăit, care și-a luat zeci de angajamente, polua întreaga atmosferă a echipei. După repetatele abateri am considerat că el nu mai poate fi recuperat și de aceea m-am dispensat de el. Secția m-a ajutat în acest sens, a aprobat propunerea mea și o dată cu înlăturarea lui Pîrvu, climatul moral al echipei s-a îmbunătățit".

ȘT. ONISIE

„Am căutat ca în urma jocurilor de verificare — care totdeauna mi-au evidențiat niște lacune ce se pot repeta (și care, uneori, chiar s-au și repetat) și în jocurile de campionat : **vociferări și nervozitate** (Uifăleanu), **nemulțumire, taxată prompt, față de jocul diferiților coechipieri** (Anca și Munteanu) — **să le explic efectele nocive pe care astfel de ieșiri le pot avea asupra evoluției unei partide sau psihicului jucătorilor admonestați și să-i invit la un autocontrol mai riguros.** Apeluri la care, pare-se, ei s-au dovedit receptivi, lucru favorabil pentru atmosfera echipei și sper, pentru evoluția ei în apropiatul retur.

Menționez totodată că, fiind destul de exigent, **nu am trecut cu vederea nici o manifestare de individualism sau vedetism, chiar cînd la mijloc a fost vorba de vreunul din „pivoții" echipei.** Rezultatul? O atmosferă salubră, fără suspiciuni, favorabilă unei munci decontractate cum, de altfel, stă bine unei echipe universitare".

E. ROTARU

„După cum bine știți, venirea mea ca antrenor prim la Făgăraș s-a făcut sub auspicii speciale. Ultimul meci pe teren propriu din turul campionatului a adus cu el trei suspendați (dintre care unul pe un an întreg !), un eliminat și suspendarea terenului pe o etapă. Nu prea știu ce metode au fost folosite înainte, și nici măcar dacă ele au existat sau nu ! DAR, IMEDIAT DUPĂ ȘEDINȚA DE ANALIZĂ CARE A AVUT LOC ÎN PREZENȚA SECRETARULUI ORGANIZAȚIEI DE PARTID DIN COMBINAT, A FOST PUS ÎN APLICARE UN REGULAMENT DESTUL DE STRICT, CARE CUPRINDE NORME DE CONDUITĂ ATÎT ÎN PROCESUL DE ANTRENAMENT, CÎT ȘI ÎN AFARA LUI. SANCȚIUNILE MERG DE LA CELE MORALE PÎNĂ LA EXCLUDEREA TEMPORARĂ SAU CHIAR DEFINITIVĂ DIN LOT. Vreau să menționez că secția de fotbal m-a ajutat și mă ajută în continuare, pe mine — un antrenor tînăr, fost coleg de echipă cu jucătorii făgărășeni — în toate direcțiile".

E. HAȘOTI :

„Convorbirea, discuția în grup, prelucrarea exemplelor pozitive și negative cu tot colectivul, referatele, prelucrarea materialelor trimise de F.R.F. cu privire la noile norme de comportare. **Aș mai adăuga aici înființarea unui colectiv format din fotbaliștii mai vîrstnici și mai reprezentativi** (Antonescu, Pîlcă, Tufan, Tănase) **care judecă și sancționează abaterile, aparent, mici.** Așa de pildă, au fost sancționați Popa și Nistor pentru fumat și Ghirca pentru lipsă de sinceritate. Alte metode : vizitarea de obiective cultural-artistice și industriale, colaborarea cu Universitatea populară pentru proiecția unor filme didactico-educative. Ultimele două pelicule : „Efort și refacere" și „Antrenamentul în circuit".

Eficiența acestor măsuri se traduce prin înțelegerea conștientă și aderarea la rigorile antrenamentelor prin respectarea metodelor de refacere, prin atitudinea tot mai responsabilă la locul de producție sau în formele de învățămînt unde fotbaliștii sînt încadrați".

2. CE METODE AȚI FOLOSIT ÎN VEDEREA ÎMBUNĂTĂȚIRII LATURII ETICE?

I. NUNWEILLER :

„Consiliul clubului, în frunte, cu președintele V. Buzea, secția de fotbal, precum și organizația de bază U.T.C. se preocupă de îmbunătățirea în permanență a activității educative. Dintre metodele folosite pot arăta că toți jucătorii, membri ai U.T.C.-ului, sînt încadrați și frecventează o formă de învățămînt politic. Am mai organizat și vizionarea în colectiv a unor filme și piese de teatru. De asemenea, o atenție deosebită a fost acordată problemei terminării studiilor. **În acest sens, Cavai, Sandu Gabriel și Sălceanu sînt sprijiniți de a termina liceul, iar Dinu și Sătmăreanu II, fiind studenți la Facultatea de drept, să absolve această instituție de învățămînt superior. Merită să mai amintesc faptul că Radu Nunweiller, Dumitrache, Deleanu și Lucescu sînt elevi ai cursului post-liceal de antrenori de pe lîngă I.E.F.S.** În urma acestei activități educative s-au obținut firește, rezultate pozitive, dar, spre regretul nostru, pe alocuri au apărut și manifestări de indisciplină. Mă refer, în special, la manifestările lui Dinu și Dumitrache pe terenul de fotbal și care au dus la sancționarea lor de către Comisia centrală de competiții și disciplină. Vom continua să muncim cu ei mai mult pentru ca în viitor, asemenea manifestări de nervozitate, cauzate și de oboseala psihică, să nu se mai ivească la cei doi jucători".

G. PETRESCU :

„În continuare sîntem hotărîți să întronăm o disciplină de fier. Vom ține săptămînal ședințe cu scopul îmbunătățirii climatului moral în care vom discuta, printre altele, despre responsabilitatea jucătorilor în timpul meciurilor ca și despre etica lor cetățenească. De altfel, la începutul anului a fost emis un regulament de ordine interioară care cuprinde mai multe subpuncte : A. ÎNTÎRZIEREA LA ANTRENAMENTE ESTE CONSIDERATĂ ABSENȚĂ NEMOTIVATĂ (JUCĂTORUL VA FI TOTUȘI OBLIGAT SĂ SE ANTRENEZE CA SĂ NU-ȘI PIARDĂ VREMEA CU ALTE ACTIVITĂȚI) ; B. INTERZICEREA CU DESĂVÎRȘIRE A FRECVENTĂRII LOCALURILOR — LA A TREIA ABATERE JUCĂTORUL ÎN CULPĂ ESTE AUTOMAT EXCLUS DIN LOT. Săptămînal, prin rotație, fiecare jucător va prezenta referate cu următoarele teme : **„SERIOZITATEA ÎN PREGĂTIRE", „ÎNCREDEREA ȘI RESPECTUL FAȚĂ DE ANTRENORI", „CUM TREBUIE SĂ GÎNDIM JOCUL DE FOTBAL", „APROFUNDAREA REGULAMENTULUI DE JOC".**

ȘT. ONISIE

„În primul rînd sporind exigența și neadmițînd nici o abatere de la antrenamente și acțiunile ordonate ale achipei. În al doilea rînd, **continuînd discuțiile cu jucătorii mei,** de la suflet la suflet, de la antrenor la elev, de la coleg la coleg, de la părinte la fiu".

E. ROTARU

„Una dintre obligațiile uitate în trecut era aceea a ședințelor de informare politică și de educație. Astăzi, aceste ședințe au loc lunar, în prezența întregului lot, și cu sprijinul Comitetului de partid. Mai avem prevăzut să facem vizionări de filme în comun, în sala special amenajată în cadrul Combinatului chimic. Tot aici, pînă la sfîrșitul lunii, vom da în funcțiune un „CLUB AL SPORTIVULUI DE PERFORMANȚĂ", în care sportivii asociației să poată juca tenis de masă, șah, rummy, să poată citi o carte sau să stea la televizor. În acest fel sperăm să-i avem mai aproape pe fotbaliști și în timpul lor liber.

Toate aceste mijloace educative, ca și altele la care vom recurge pe parcurs, nu au decît un singur scop : acela de a schimba radical climatul moral al echipei, de a face din Nitramonia Făgăraș un exemplu de sportivitate pe terenurile de fotbal".

E. HAȘOTI :

„Vom fi foarte exigenți încă de la selecția caracterelor celor vizați pentru promovare. Asta nu exclude răspunderea noastră, în continuare, față de nivelul educativ al fotbaliștilor, dar atunci cînd ai de a face cu tineri receptivi și educați de familie și școală garanția succesului este sigură. Alte măsuri ce se impun: activitatea secției în munca educativă, fermitate în hotărîri, discutarea în colectiv a oricărui caz, pozitiv sau negativ, indiferent de amploarea lui".

3. CE VĂ PROPUNEȚI PENTRU A ÎNTĂRI CLIMATUL MORAL AL ECHIPEI?

I. NUNWEILLER :

„Sportul de performanță impune o disciplină de fier și necesită o muncă perseverentă în procesul de instruire, precum și o dăruire totală din partea jucătorilor (cunoaștem aceste adevăruri și vom continua să le cultivăm tuturor jucătorilor în orice împrejurare). De asemenea, vom continua să desfășurăm munca de la om la om, să facem discuții colective, pe diverse teme, în cadrul cărora vom folosi exemplele pozitive ale celor mai buni sportivi dinamoviști".

G. PETRESCU :

„În continuare sîntem hotărîți să întronăm o disciplină de fier. Vom ține săptămînal ședințe cu scopul îmbunătățirii climatului moral în care vom discuta, printre altele, despre responsabilitatea jucătorilor în timpul meciurilor ca și despre etica lor cetățenească. De altfel, la începutul anului a fost emis un regulament de ordine interioară care cuprinde mai multe subpuncte : A. ÎNTÎRZIEREA LA ANTRENAMENTE ESTE CONSIDERATĂ ABSENȚĂ NEMOTIVATĂ (JUCĂTORUL VA FI TOTUȘI OBLIGAT SĂ SE

E. ROTARU

„Una dintre obligațiile uitate în trecut era aceea a ședințelor de informare politică și de educație. Astăzi, aceste ședințe au loc lunar, în prezența întregului lot, și cu sprijinul Comitetului de partid. Mai avem prevăzut să facem vizionări de filme în comun,

După cum se vede, preocupări diverse, toate în aria unei responsabilități depline și a unei seriozități de bun augur. Ceea ce interesează cu adevărat este respectarea unui raport direct proporțional între intenții și realizări. Convertirea practică a ideilor frumoase se poate lovi pe drum de obstacole neprevăzute și cerem acestor antrenori, ca și tuturor factorilor răspunzători, abnegație și perseverență, pentru ca angajamentele să poată sări din coala de hîrtie, în teren. (Recent, la o consfătuire a arbitrilor cu gazetarii, tov. **Tudor Vasile,** președintele C.M.E.F.S., atrăgea atenția că în foarte multe cluburi bucureștene nu se întinde nici o punte solidă peste șanțul care separă teoria de practică, în domeniul educației.) Sezonul care se apropie ne va arăta, desigur, eficiența acțiunilor educative întreprinse de antrenori

Anchetă realizată de Nușa DEMIAN, Pompiliu VINTILĂ Gheorghe NERTEA, Ion CUPEN, și Dumitru GRAUR

DOAR 14 ZILE PÎNĂ LA MECIUL CU LEEDS!

O CARTE DE VIZITĂ (sfertfinalistă în Cupa cupelor) CARE OBLIGĂ!

„Leeds"-ul se apropie — au rămas, iată, doar două săptămîni pînă la întîlnirea feroviarilor bucureşteni cu faimosul team al lui **Clarke, Jackie Charlton, Peter Lorimer** — şi veştile care ne parvin dinspre „potcoava Gluleştilor" nu sînt de loc optimiste.

Aşa cum se ştie, cu puţine zile în urmă elevii lui **Bazil Marian** au cedat la scor (1—4) în amicalul cu Videoton Szekesfehervar (o echipă clasată pe locul 7 în campionatul Ungariei) pentru ca duminică dimineaţa ei abia să scoată un 1—0 cu lotul de tineret (sub 21 de ani) antrenat de **Cornel Drăguşin.**

Dar nu atît acest ultim rezultat (care, din păcate, îl confirmă pe cel de săptămîna trecută ce se părea a fi un simplu accident) supără mult, cît comportarea în teren a albvişiniilor, incapabili, o bună parte din cele 90 de minute, să se exprime la nivelul unei „sfertfinaliste" într-o competiţie europeană, deşi adversarul (abia reunit pentru prima oară şi cu o mai mică experienţă competiţională) n-ar fi trebuit să le pună atîtea probleme.

Ce se întîmplă, deci, cu Rapidul?

Cum să ne explicăm modestele lui evoluţii în această perioadă în care potenţialul de joc al echipei — sub toate aspectele — se impunea a fi la un nivel ridicat?

După Szekeszfehervar, antrenorul **Bazil Marian** ne mărturisea, că acolo, practic, **băieţii lui n-au jucat;** acum, însă, nu s-ar putea spune că **Năsturescu, Neagu, Grigoraş, Codrea** et. comp. nu s-au străduit să şteargă — în faţa unor tribune înţesate de spectatori — impresia lăsată în Ungaria, săptămîna trecută.

Aşadar, **pe planul voinţei, al angajării la efort, prea puţin i s-ar putea reproşa formaţiei ceferiste.** Jocul slab, la ora actuală, al Rapidului, imposibilitatea unei exprimări coerente, lucide, ne fac să credem că, în clipa în care echipa păşeşte în teren, înaintea partidei, uită aproape tot ce i s-a recomandat în cabină, să aplice, **din punctul de vedere al tacticii de ansamblu, al ideii de joc.**

Astfel, cum să ne explicăm panica care cuprinde echipa în situaţia de apărare (ea, această formaţie care îşi pusese în toamnă la punct un sistem defensiv), cum să interpretăm imposibilitatea jucătorilor rapidişti de a „lega" cu o mai mare constanţă şi cu o mai bună eficacitate acţiuni ofensive la poarta adversă.

Astfel stînd lucrurile, devine firească următoarea întrebare: dacă Neagu, Năsturescu, Petreanu precum şi ceilalţi coechipieri ai lor, nu pot depăşi o apărare eterogenă, alcătuită din jucători tineri, cum vor putea depăşi ei robusta şi rutinata defensivă a lui Leeds United călită în atîtea partide grele cum sînt cele din campionatul Angliei?

Timpul trece şi ceva trebuie să intervină în pregătirea de aci înainte a echipei care să declanşeze o schimbare un reviriment. Săptămîna aceasta, feroviarii bucureşteni vor evolua în cadrul unui turneu, în Algeria, în compania redutabilei formaţii din U.R.S.S., Ararat Erevan (cîştigătoarea trecutei ediţii a competiţiei organizată de „Sonatrach"), a naţionalei Libiei şi a echipei N. A. R. Alger. În aceste partide, **Bazil Marian** îi va avea la dispoziţie şi pe **Răducanu** şi **Boc,** care vor sosi la Alger direct din Spania. Un prilej nimerit pentru un penultim rodaj cu efectivul complet, adică cu „11"-lea care va evolua, la 7 martie, la Leeds. Pînă atunci, să sperăm şi în recuperarea jucătorilor **Dumitriu II** (dirijorul echipei) şi **Angelescu,** ultimul o piesă extrem de utilă echipei, ţinînd cont, mai ales, de specificul jocului în deplasare, cum este cel de la Leeds.

Nu încape vorbă, Rapidul trebuie să atingă, în cele două săptămîni, ce ne mai despart de meciul cu Leeds, **un potenţial de joc cît mai apropiat de acela care i-a adus calificarea în sferturile de finală ale „Cupei cupelor"**

G. NICOLAESCU

CLUJ. În cadrul pregătirilor pentru returul campionatului, Universitatea a întîlnit pe teren propriu formaţia cehoslovacă V. S. S. Kosice de care a dispus cu scorul de 2—0. În fotografia noastră un atac la poarta oaspeţilor (Foto: **Andrei Luca**).

„UNDER 21" — RAMPA DE LANSARE PENTRU ATÎŢIA TINERI TALENTAŢI

E cel mai nou lot! „Under 21" îi se spune. Puntea între juniorat şi naţionala de tineret. Şi poate rampa de lansare pentru viitori titulari ai primei reprezentative. Lotul acesta de tineri pînă la 21 de ani n-a apărut aşa, doar ca să existe un lot în plus. La baza actului său de naştere au stat raţiuni majore şi nobile. „Under 21" a apărut pentru a permite dezvoltarea jucătorilor care sînt prea „bătrîni" pentru a mai juca la juniori, şi prea cruzi pentru a intra direct în naţionala „cadeţilor" de 23 de ani, angajată în campionatul european rezervat echipelor de tineret. „Under 21" a mai apărut şi pentru a propulsa cîteva nume noi în fotbalul nostru şi în circuitul jocurilor internaţionale. Iar prima convocare a acestui lot sub 21 de ani — aflat şi el ca şi cel de 23 de ani sub conducerea antrenorului **Cornel Drăguşin** — şi, mai ales, jocul său cu Rapid, duminică, ne-au dat de înţeles că ne aflăm în faţa unei noi generaţii — promiţătoare. **Ion Gabriel, Costaş, Purima, Onuţan, Unchiaş, Poraschi, Ciocîrlan, Iovănescu, Ion Ion, Rădulescu, Batacliu, Vişan, Mureşan, Amarandei, Szabados şi Anghel** sînt nume care pot intra curînd într-un circuit sonor. De fapt, acum la început de drum, acum înaintea plecării de mîine a acestui lot la turneul internaţional de la Viareggio, interesează mai ales „planul de asalt" al antrenorului **Cornel Drăguşin.**

— Cu ce mari intenţii plecaţi la drum, cu acest nou lot?

— Cu speranţa că va cîştiga experienţă la o vîrstă mai fragedă, pentru a intra fără deregläri într-un lot de seniori. Acest lot va fi, firesc, rezervorul naţionalei de tineret şi, de ce nu, chiar al naţionalei A. Faptul că jucătorii pînă la 21 de ani vor cunoaşte de pe acum generaţiile similare din alte ţări va reprezenta un mare cîştig. Pentru că, atunci cînd unii din aceşti jucători vor ajunge în prima reprezentativă — şi eu cred că vor ajunge cîţiva — ei nu vor mai trata întîlnirile internaţionale ca pe o ecuaţie cu multe necunoscute. Vor cunoaşte mulţi dintre adversarii cu care se întîlnesc la această vîrstă fragedă, vor fi formaţi în ideea de joc a naţionalei mari.

— E unul din marile idealuri ale activităţii acestui lot...

— Idealul său, ca şi idealul lotului de tineret de 23 de ani. Unul din criteriile selecţiei a fost, alături de HĂRNICIA ŞI TEHNICITATEA JUCĂTORILOR, încadrarea jucătorilor respectivi în concepţia de joc a echipei naţionale. Lucrul acesta va permite ca eventualele promovări în marea reprezentativă să se producă fără perturbări. Iar valoarea adversarilor pe care lotul sub 21 de ani îi va întîlni va obliga pe fiecare component să-şi depăşească condiţia de jucător lipsit de mari responsabilităţi, îl va obliga pe fiecare să progreseze pentru că intervine şi aici un fel de „selecţie naturală". Cine va munci mai mult, din aceşti băieţi cu toţii talentaţi, aceia vor progresa şi vor putea promova în loturile imediat superioare. Cine nu, va pierde această rampă de lansare...

— Aveţi un lot bine dezvoltat fizic. Şi ca structură şi ca participare în joc. Semne bune, deci, pentru rezolvarea unei probleme vechi de... cînd fotbalul nostru...

— Da, sînt satisfăcut de pregătirea fizică a componenţilor acestui lot. Lucrul acesta spune că tînăra generaţie a suportat foarte bine perioada pregătirilor de iarnă, ceea ce îmi dă mie speranţa că vom realiza foarte bine în viitor acest discutat capitol fizic. Vigoarea, dîrzenia şi combativitatea dovedite de aceşti jucători în partida de verificare cu Rapid, adăugate la gabaritul lor bun, îmi dau încredere în viitorul acestei noi generaţii de cadeţi.

...Mîine, juvenţiştii sub 21 de ani vor pleca la Viarregio. Fiecare se gîndeşte, probabil, să nu piardă această importantă rampă de lansare...

Mircea M. IONESCU

COMPORTARE BUNĂ A JUNIORILOR ÎN TURCIA

- KOCAELISPOR (seniori) — ROMÂNIA 1—0. A marcat **Fehmi** (min. 60)
- TURCIA — ROMÂNIA 0—1. A marcat **Şumulanschi** (min. 38)
- TURCIA — ROMÂNIA 0—0

Între 12 şi 19 februarie, echipa noastră naţională de juniori pregătindu-se pentru meciurile cu Grecia şi Iugoslavia din preliminariile UEFA a efectuat un turneu în Turcia, susţinînd trei partide, la Kocaeli — Izmit, Adapazari — Sakarya şi Bursa, în compania unor adversari destul de puternici, în faţa cărora a trebuit să se mobilizeze serios, să depună eforturi mari pentru a da o replică viguroasă, etalînd, în acelaşi timp un joc de calitate. Turneul a început, a doua zi după sosirea în Turcia, pe malul golfului Denis la...

KOCAELI — IZMIT. Ciurea, Iuga, Negruţiu, Cotigă şi coechipierii lor au întîlnit în acest prim joc echipa Kocaelispor, un unsprezece tenace, cu jucători foarte rapizi şi dornici de a obţine o victorie internaţională, mai ales după înfrîngerea suferită în faţa echipei Sparta Praga (2—4). Desfăşurată pe un teren excelent, partida a plăcut prin dîrzenia jucătorilor, fazele frumoase şi şuturile puternice. **Răducanu şi Şumulanschi** au ratat trei mari ocazii, în timp ce gazdele (echipa se află pe locul 8 în divizia secundă a Turciei) au înscris un gol norocos, la o neînţelegere **Negruţiu — Ciurea. Echipa noastră a pierdut un joc pe care-l putea cîştiga la cel puţin două goluri diferenţă, jucînd destul de bine, cu toate că în ziua precedentă efectuase o deplasare obositoare.** Iată formaţia aliniată: **Ciurea (min. 75: Caraivan) — Cotigă, Negruţiu, Lucuţă, Hurloi — Munteanu** (min. 62: **Dragu**), **Iuga, Băcescu — Petrişor, Răducanu** (min. 29: **Şumulanschi**), **Vrînceanu.** Ziarul **„Turkyolu Bizimschir"** remarca în cronica meciului comportarea bună a lui **Ciurea, Cotigă, Băcescu, Iuga** şi **Munteanu.**

ADAPAZARI — SAKARYA. Meci cu naţionala de juniori a ţării gazdă. Ambianţă festivă. Timp primăvăratic. În tribune, peste 6 000 de spectatori. Jucătorii turci au început furtunos, supunînd echipa noastră la un presing formidabil, obţinînd în primele 10 minute 7 cornere consecutiv. Bara l-a salvat pe **Ciurea** de un gol ce părea inevitabil. Începînd însă din min. 15, cei care au controlat în permanenţă jocul au fost fotbaliştii noştri, **pasele mergînd cu mare adresă, demarcările făcîndu-se prompt, frecvenţa şuturilor crescînd şi punînd în real pericol poarta lui Mujdat.** În min. 38, **Şumulanschi** a marcat singurul gol al meciului, reluînd imparabil centrarea impecabilă a lui **Iuga,** infiltrat pe partea dreaptă a terenului. Tot jucătorii noştri au fost la un pas de mărirea avantajului, dar aceiaşi **Şumulanschi** şi **Iuga** au irosit ocazii cît roata carului de mari. **A fost cel mai bun joc al echipei noastre** care, la fluierul arbitrului **Abdulkadir Aypek,** a prezentat următorul „11": **Ciurea — Cotigă, Negruţiu, Lucuţă, Chivu — Munteanu, Iuga, Hurloi — Băcescu** (min. 75: **Dragu**), **Răducanu, Şumulanschi.** Excelent au jucat **Cotigă, Lucuţă, Chivu, Ciurea, Iuga** şi **Şumulanschi.** Bine ceilalţi.

BURSA. Din nou faţă-n faţă cu selecţionata de juniori a Turciei, dar pe o vreme ploioasă şi pe un teren plin de apă. A plăcut îndeosebi prima repriză, cînd ambele echipe au luptat exemplar, făcînd eforturi mari pentru a marca măcar un gol. N-au reuşit să înscrie, dar ocazii mai clare au avut tot jucătorii români prin **Răducanu, Hurloi, Munteanu** ale căror şuturi au fost respinse greu în corner, de portarul turc. **Apărarea echipei noastre a jucat din nou bine, păcătuind însă prin acordarea, cu uşurinţă, a prea multor cornere. În schimb, mijlocaşii au demonstrat în acest meci că pot** (au şi valenţele necesare) **periclita poarta adversă prin şuturi puternice de la semidistanţă.** Iată echipa care a jucat: **Ciurea — Cotigă, Negruţiu, Lucuţă, Chivu — Munteanu** (min. 55: **Băcescu**), **Hurloi, Iuga, — Crişan, Răducanu, Şumulanschi.** S-au evidenţiat **Cotigă, Chivu, Hurloi, Răducanu** şi **Şumulanschi.**

Aşadar, trei meciuri — soldate cu o înfrîngere, o victorie şi un rezultat de egalitate — dar care ne-au permis să tragem o serie de concluzii de ordin general în privinţa evoluţiei echipei: ● **Ciurea** a apărat foarte bine, greşind doar la golul primit la Izmit ● Cu toate că din rîndul apărătorilor a lipsit **Naghi, nerefăcut,** compartimentul a evoluat constant bine, toţi componenţii acestuia demonstrînd forţă şi tenacitate ● S-a conturat o linie de mijloc, **Munteanu — Hurloi — Iuga,** care îmbină puterea de luptă şi rezistenţa, cu luciditatea şi tehnicitatea ● **Ineficacitatea atacului continuă să rămînă deficienţa de bază a „11"-lui juniorilor ● Toţi jucătorii s-au dovedit a fi bine pregătiţi fizic, suportînd uşor efortul a trei meciuri disputate în numai 6 zile.**

În această săptămînă echipa va pleca spre Aşhabad pentru a participa la un turneu internaţional. Prilej bun pentru antrenori de a remedia deficienţele semnalate în jocul echipei şi, în special, cele evidenţiate în faza de finalizare a atacurilor.

Laurenţiu DUMITRESCU

ARBITRII DIVIZIONARI ÎN ACTUALITATE

Activitatea de pregătire, în vederea noului sezon competiţional — care bate la uşă — a cuprins nu numai echipe, jucători şi antrenori. Ci — aşa după cum este şi normal — şi pe slujitorii regulamentului de joc în teren. Pe cei aproape 6000 de arbitri, cîţi sînt înscrişi în evidenţa F.R.F., dintre care 500 de categorie republicană.

Şi ce fac, în această perioadă de intensificare a pregătirilor, cavalerii fluierului din eşalonul divizionar? O scurtă convorbire cu vicepreşedintele Colegiului central de arbitri, **Gheorghe N. Gherghe,** ne-a oferit cîteva date informative interesante, dintre care menţionăm:

1. Prin grija colegiilor judeţene s-a asigurat tuturor arbitrilor cel puţin o zi pe săptămînă pentru antrenament. În prezent aceste antrenamente se desfăşoară exclusiv în aer liber şi în condiţii cît mai apropiate de cadrul specific jocului.

2. Marea majoritate a arbitrilor divizionari a fost angrenată într-o activitate practică susţinută, prin delegări la partidele programate pe parcursul întregii perioade de iarnă.

3. Toţi arbitrii divizionari din ţară au participat în luna februarie la cursurile teoretice organizate de către Colegiul central pe cinci centre, Sibiu, Bacău, Cluj, Craiova şi Bucureşti. S-au prezentat, cu această ocazie, referate pe teme de actualitate, filme cu probleme de arbitraj, s-au purtat discuţii utile pe marginea aspectelor relevate de jocurile disputate în toamna anului trecut.

Care este, în perspectiva apropiată, programul de activitate al arbitrilor divizionari?

— Duminică 4 martie va avea loc în Bucureşti o şedinţă de instructaj şi îndrumare, la care sînt invitaţi să participe preşedinţii de colegii judeţene şi toţi arbitrii din lotul divizionar A.

— O săptămînă mai tîrziu, odată cu returul campionatului, arbitrii îşi vor face apariţia pe teren, alături de echipele divizionare şi apoi în continuare, timp de 15 etape, vor răspunde de buna desfăşurare a jocurilor, pînă la capătul actualei ediţii de campionat.

În sfîrşit, pe data de 25 martie are loc în cinci centre din ţară, Bucureşti, Bacău, Cluj, Timişoara şi Sibiu, examenul de clasificare pentru categoria întîi.

ÎN VIZORUL ACTUALITĂȚII

GENERAȚIA DE SCHIMB A FOTBALULUI NOSTRU DE PERFORMANȚĂ

POATE PESTE DOUĂ-TREI SEZOANE, POATE MAI REPEDE...

E momentul acestei treceri în revistă a noului sau, mai exact spus, al noilor valuri? Da, credem noi, și încercăm să facem — în limita mijloacelor noastre — o investigație în rîndul generației tinere și foarte tinere cu scopul de a evalua ce perspective există pentru reprezentanții ei cei mai autorizați de a intra, în viitorul mai apropiat sau mai depărtat, în grupul valorilor de primul ordin al fotbalului nostru. Mai direct spus, am vrea să aflăm pe ce contează lotul reprezentativ în sezoanele care vin, în anii care vin. Spuneam că e un moment potrivit pentru asta fiindcă, în adevăr, acum se produce „o predare a ștafetei". Bine înțeles nu brusc, nu într-un singur meci, nu cu o formație întreagă. Dar procesul regenerării echipei naționale, fenomen de viață inevitabil, s-a declanșat. Și cu cît mai inspirat, mai fără efecte negative în jocul naționalei se va produce, cu atît mai bine!

Din studierea cazurilor de „transmitere a puterii", din descifrarea legilor nescrise, dar implacabile, ale evoluției carierei fotbalistice de performanță, desprindem două cazuri frecvente, devenite clasice, ale modului de ascensiune spre vîrful piramidei, spre echipa națională:

a) traseul liniștit, normal, în etape, cu o parcurgere previzibilă, în limita granițelor de vîrstă, a drumului de la selecționata de juniori la prima reprezentativă.

b) traseul de excepție în care un jucător apare neașteptat, mai tîrziu, neanunțat. Sau dispare în una din cele două sau trei zone de pînă la prima selecționată (am spus două sau trei pentru că, în ultima vreme, tocmai pentru completarea acestui control și asigurarea unui stimulent suplimentar în performanță, s-au ivit și reprezentativele de pînă la 23 de ani).

Sigur că orice antrenor își dorește să prezideze o avansare în grup, pe traseul obișnuit, a unei generații dotate și omogene sub toate raporturile. La originea multora dintre marile succese din istoria fotbalului se află — de altfel — acest fenomen care a născut pur și simplu o nouă reprezentativă sau formație de club. O să vă pomenim cazul selecționatei Uruguayului 1950, care a beneficiat de un nucleu de fotbaliști excelent dotați, de aceeași vîrstă, și el constituie prima explicație a victoriei în campionatul mondial; **Andrade** (nu-l confundați cu omonimul ediției 1930, acela era unchiul său), **Tejera, Ghigia, Perez, Schiafino, Miguez, Moran** făceau parte din aceeași generație, au mers împreună din echipa de juniori pînă în națională. Tot un grup de fotbaliști de vîrstă apropiată a dat baza faimoasei selecționate a **Ungariei** din perioada 1950—1954 în care doar **Hidegkuti** reprezenta o altă generație. Actualmente, exemplele evoluției reușite în grup ni-l oferă „noul val" din selecționata **R. F. a Germaniei** (Breitner, Schwarzenbeck, Hoeness, Heynckes etc.), sau, mai pregnant, performanța generației foarte tinere de la **Zaria Voroșilovgrad**, autoarea marei surprize a cuceririi titlului în campionatul **Uniunii Sovietice.**

Fotbalul nostru a beneficiat și el, din plin, de foloasele frumoasei progresii și maturizări a unui nucleu de jucători de valoare, avîndu-i drept capete avansate pe **Lucescu, Sătmăreanu** și **Nunweiller VI** și continuînd cu **Dobrin, Răducanu, Dinu, Dumitrache, Dumitru etc.** Aceasta a fost baza echipei naționale în ultimele sezoane și ea continuă să reprezinte punctul de plecare în alcătuirea primului nostru unsprezece pentru sezonul așa de important în fața căruia ne aflăm. Dar s-a declanșat, cum spuneam și acțiunea de remaniere. Un prim pluton de „boboci" a făcut joncțiunea cu valorile consacrate ale fotbalului nostru: **Troi, Sameș, Beldeanu, Bölöni, Hajnal.** Dar cine se mai vede la orizont? Cine conduce cursa plutonului doi? Dar a grupului nr. 3?

Iată ce vrem să descifrăm, cu ajutorul datelor furnizate de prestațiile în campionat, în meciurile loturilor reprezentative de juniori și tineret (21 și 23 de ani) în rîndurile care urmează. Poate peste două-trei sezoane, poate și mai repede, cînd vom compara formația primei echipe naționale cu numele menționate în aceste pagini vom avea satisfacția unor previziuni împlinite. Ne-am dori ca ele să fie cît mai numeroase!

Eftimie IONESCU

GRIGORAȘ (nr. 6), jucătorul promovat spectaculos în prima garnitură a Rapidului, direct de la juniori. El reprezintă tipul fotbalistului tenace, dornic de a urca tot mai sus pe treptele performanței

Foto: Dragoș NEAGU

CANTITATEA SATISFACE, CALITATEA ÎNSĂ, NU!

Este un lucru firesc — legile sportului o cer — ca efectivele de jucători, din cadrul formațiilor divizionare, să fie supuse permanent unei acțiuni de reîmprospătare care are ca scop, pe de o parte, revitalizarea colectivă în ansamblul său, iar pe de altă parte, asigurarea procesului de schimb dintre generații. În această idee, promovarea reprezintă — sau mai bine-zis, **trebuie să reprezinte — un moment al adevărului pe calea afirmării personalității unui jucător și în același timp rezultatul unei activități obiective, organizate, supravegheate și de conținut.**

De aceea, referindu-ne acum la ceea ce a ridicat fotbalul nostru în ultimii ani, cu alte cuvinte la producția de jucători furnizată în condițiile întrecerii competiționale, este necesar a privi lucrurile și a aprecia realizările prin prisma celor două aspecte esențiale ale oricărei producții, în general: **cantitate și calitate.** Fiindcă numai în acest fel vom putea stabili cu precizie dimensiunile eventualelor succese ca și acelea ale nereușitelor.

Și pentru a avea o imagine, cît mai aproape de realitate, în această privință, vom face apel la datele pe care ni le oferă ultimele trei ediții de campionat, urmărind procesul de promovare la nivelul Diviziei A pe întreaga filieră a afirmării fotbalistice individuale.

O situație comparativă, pe ani competiționali, s-ar prezenta astfel:

1970—1971: promovați 76; titularizați dintre aceștia în primele echipe — 24; cu perspectivă de a mai fi titularizați în viitorul apropiat — 7; jucători afirmați la nivelul formațiilor reprezentative — 8 (cifra aceasta se include în aceea a titularizaților) și neconfirmați, adică respinși la examenul de probă a valorii — 47;

1971—1972: 76 promovați, 23 titularizați, 5 cu perspectiva titularizării, 8 afirmați și 48 neconfirmați;

1972—1973 (numai turul): 34 (p) — 11 (t) — 5 (p.t.) — 4 (a) — 18 (n).

Să facem, așadar, cîteva succinte considerații pe marginea acestor date: **din punct de vedere cantitativ, cifra promovărilor** (incluzînd-o și pe aceea din prima jumătate a acestui campionat) **reprezintă aproximativ 25 la sută din efectivul totalului de jucători ai echipelor noastre.** Ceea ce înseamnă că anual, cam un sfert din lotul divizionar A, considerat în ansamblu, se primenește, se împrospătează cu elemente tinere, provenite din cadrul formațiilor de tineret sau din rîndurile acelora care activează la eșaloane competiționale de categorie inferioară. **Raportat la nevoile obiective ale procesului de întinerire a echipelor din prima divizie, procentul acesta de 25 la sută ni se pare suficient, echilibrat și oportun.**

Mergînd mai departe, cu constatările să ne oprim puțin asupra cifrelor care reprezintă titularizările: 24 în 1970—1971, 23 în 1971—1972 și 11 în toamna anului trecut. Procentual aceasta ar însemna ceva mai mult de o treime (adăugînd și pe cei cu perspectiva titularizării) din numărul promovaților, care și-au cîștigat un loc în loturile de bază ale echipelor respective. **Restul de două treimi, mai concret spus majoritatea, constituind-o aceia care au „retrogradat" după contactul, în general de scurtă durată, cu pretențiile și obligațiile primei scene divizionare. Ceea ce trebuie să recunoaștem că este cam mult și că, pe undeva, o asemenea nereușită este și un indiciu al nivelului calitativ scăzut al muncii de selecție și formarea jucătorilor destinați a constitui generația de schimb pentru fotbalul de performanță.**

Și totuși, vorbind în continuare și mai în detaliu, de aspectul acesta calitativ al promovării, concluzia de neîmplinire a acțiunii în sine se desprinde mai evident, atunci cînd ne referim la numărul destul de redus al celor afirmați, la aceia care au confirmat pe deplin prin valoarea lor actul promovării: 8 în ediția 1970—1971 (**Costaș, G. Sandu, Smarandache, Aelenei, M. Sandu, Năstase, Tănăsescu și Marcu**); alți opt în 1971—1972 (**Sameș, Mulțescu, Angelescu, Anghelini, Dobrău, Fazekaș, Bölöni și Grigoraș**) și în sfîrșit ultimii patru în turul acestui campionat (**Dumitru IV, Savu, Roznai și Troi**). **Procentual producția cu adevărat de calitate superioară pentru nevoile la scara loturilor reprezentative este de aproximativ 10 la sută. Mult prea puțin, socotim noi, față de cerințe, față de condițiile create dezvoltării fotbalului în țara noastră, față de pretențiile de afirmare a soccerului nostru pe plan internațional.**

Plecînd de la asemenea constatări, credem că nu ar fi lipsit de interes, acum înainte de orice alte concluzii, să vedem și care a fost contribuția directă a echipelor divizionare A, în cadrul activității generale de promovare și de producție de jucători cu atributul valorii certe. Nu intenționăm să prezentăm un clasament, care poate ar fi fost interesant prin ineditul lui, dar nu și suficient de real ținînd seama de situația specifică și posibilitățile fiecărui club în parte.

Ne mulțumim, deocamdată, de a face unele mențiuni care scot în evidență atitudini, mentalități și preocupări diferite în această direcție. Așa de pildă, vom remarca și vom situa la „polul pozitiv" al activității de promovare — ca productivitate — echipe ca **Petrolul, Universitatea Craiova, Jiul și C.F.R. Cluj** cu 19, 16, 14 și respectiv 13 încercări de titularizare a unor tineri jucători în ultimii trei ani competiționali. De asemenea vom nota, la același capitol al realizărilor, formații care s-au distins îndeosebi pe planul calitativ al acțiunii de selecție și promovare cum ar fi **Jiul, Rapid, Progresul București, Universitatea Craiova, Dinamo, Steaua și A.S.A. Tg. Mureș.**

La celălalt „pol", cel al nerealizărilor, se situează două formații, altădată port-drapel în munca de făurire a valorilor în fotbalul nostru de performanță: U.T.A. și Universitatea Cluj.

Și acum concluzia. Cantitativ, producția de jucători ridicați la cerințele primului eșalon divizionar este satisfăcătoare. Calitatea acestei producții însă nu depășește, în ansamblul ei, media valorică a mediocrității. Aceasta explică, în bună măsură, nivelul în ușoară scădere al competițiilor pe plan intern și chiar a evoluțiilor din anul trecut a echipelor noastre reprezentative.

Mihai IONESCU

COSTAȘ („Poli" Iași)

20 de ani, 1,77 m, 69 kg
Primul antrenor: Constantin Laurențiu
A jucat doar la Politehnica Iași, unde a fost legitimat în 1966.
Student în anul I la Construcții
A debutat în Divizia A în decembrie 1970 la meciul Jiul — Politehnica.

Era într-o sîmbătă seara, la Iași, în primăvara anului trecut, pe cînd Politehnica mai juca încă în „A". Holul hotelului Unirea fusese invadat de fotbaliști de la Dinamo și de cei care îl căutau pe Dinu, pe **Radu Nunweiller**, pe Dumitrache sau pe ceilalți internaționali pentru completarea colecțiilor de autografe.

Într-un colț, un tînăr slăbuț, cu șapca de liceu pe cap și îmbrăcat cu o tunică, privea sfios la zarva din jur. Alături de el l-am remarcat pe **Stoicescu**, unul din stoperii Politehnicii. Ne-am apropiat de el și **Stoicescu** ne-a făcut cunoștință cu... **Costaș**, cel cu șapca de liceu pe cap. Va să zică acesta era noul goal-keeper lansat de „fabrica de portari" din Iași, după **Mircea Constantinescu, Iordache, Naste și Pop!**

Băiatul acela sfios este acum și el într-unul din loturile naționale, cel „under 21". După cum ne spunea duminică dimineața antrenorul **Drăgușin, Costaș** știe că s-a impus datorită calităților fizice specifice unui bun portar. Totodată el este conștient că, de pildă, mai are mult de lucru pentru îmbunătățirea elasticității articulare. Pentru a fi un portar în toată accepțiunea cuvîntului știe că trebuie să-și îmbunătățească priza din plonjon ca și boxarea mingilor înalte, dar mai ales alegerea momentului cînd trebuie să folosească acest procedeu.

Dotat, atent la pregătirea lui, dornic de progres, **Costaș** poate ajunge un portar de care să se vorbească la superlativ.

SZABADOS (Jiul)

19 ani, 1,73 m, 67 kg
A învățat fotbal cu **Ștefan Lengyel** la Mureșul Deva
Prima legitimare: **Mureșul Deva**, urmată de Jiul Petroșani, după o tentativă nereușită la U.T.A.
Elev în clasa a XI-a la Liceul de cultură generală Petroșani.
A debutat în Divizia A la meciul „U" Cluj — **Jiul**, în toamna anului 1972.

Dinspre Deva veneau de cîtva timp numai cuvinte frumoase despre un tînăr fotbalist, specializat în postul de extremă... veritabilă. Numele său, **Szabados**, a intrat în circuit, a început să fie tot mai des pronunțat de antrenorii echipelor din prima divizie. A încercat să-l transfere U.T.A. Și dacă **Nicolae Dumitrescu** a fost pentru, înseamnă că a văzut ceva la tînărul acesta nu prea înalt, dar vînjos și care poseda o tehnică destul de bună. Dar **Szabados** n-a putut pleca la Arad și și-a continuat Divizia C începută la Mureșul Deva.

Pe cînd se afla la Jiul, **Eugen Iordache** a pus și el ochii pe tînăra extremă care, din toamnă, a îmbrăcat tricoul echipei minerilor. Nu mai era antrenor **Iordache**, dar **Coidum** a știut să pună în valoare calitățile tînărului jucător. Și, fără a trece prin purgatoriul campionatului de tineret-rezerve, el, întocmai cunoscutului proverb francez care spune că valoarea nu are nevoie de ani pentru a se impune, a făcut cu dreptul pasul de la Divizia C la A.

În general, **Szabados** are o bună capacitate de efort, dar și insuficiențe tehnice specifice postului. Deficitar la forță (forță generală, dar și de șut), trebuie să lucreze suficient de mult pentru îmbunătățirea centrărilor și, firește, a șuturilor la poartă. Suplinește multe din deficiențele enumerate prin raza mare de acțiune în teren și buna rezolvare a fazelor de apărare care cer folosirea presingului.

INVENTARUL MARILOR SPERANȚE

Să vedem acum — încercînd a face un așa-zis inventar al fondului de jucători tineri cu perspective de afirmare — care sînt elementele cele mai îndreptățite, după părerea noastră, a aspira să atingă cea mai înaltă treaptă a performanței.

Și ne vom referi, în principiu, la aceia care nu au mai făcut, pînă în prezent, obiectul unor selecționări la nivel de reprezentativă. De ce facem acest lucru? Pentru simplul motiv că, procedînd în acest fel, se lărgește indiscutabil aria selecției, se creează în mod firesc posibilități mai mari, mai obiective, pentru a alege pe cei mai buni dintre cei buni, pe cei mai autorizați reprezentanți ai generației de schimb, pentru nevoile de viitor ale naționalei.

În acest scop, am întocmit — după o atentă trecere în revistă a întregului efectiv divizionar în activitate — o listă cu 50 de jucători, care promit „să vină" și care, cum s-ar spune, au în sacul lor de echipament... tricoul tricolor al naționalei.

Să începem deci, prezentarea acestei veritabile promoții de calitate a viitorului. În primul rînd **PORTARII: Costaș, Ciurea, Cavai, Eftimescu și Ion Gabriel.** Un adevărat „cvintet al speranțelor", capabil să furnizeze naționalei oricînd un Voinescu, un **Datcu** sau un **Răducanu.**

Urmează eșalonul numeros al **FUNDAȘILOR**, într-o înșiruire nediferențiată pe posturi: **Tănăsescu, Iovănescu, Purima, Ciolan, Onuțan, Gașpar, Ciocîrlan, S. Gabriel, Anghelini, Grigoraș, Ciugarin, Sinăuceanu, Olteanu și Naghi** (ambii de la Steagul roșu). Mai mult de jumătate din numărul lor sînt titulari în echipe de seniori, din prima divizie și chiar jucătorii de bază în aceste formații. Cîți dintre ei vor escalada și treptele înalte ale naționalei cu certitudinea cu care au făcut-o cîndva **Apolzan, Popa, Greavu, Dinu** sau **Lupescu?**

MIJLOCAȘII de perspectivă au în rîndul lor astăzi pe: **Dumitriu IV, Savu, Moldovan, Vișan, Cringașu, Angelescu** (Petrolul), **Rădulescu, Ion Ion, Chihaia, Varodi, Orza, Porațchi, Romilă II și Istrătescu.** Nume în majoritatea lor încă neconsolidate în sfera competițională a primei divizii. Cu toate acestea însă mulți dintre ei au posibilitatea să se ridice la nivelul pe care l-au atins cu ani în urmă **Bone, Călinoiu, Onisie, Georgescu** sau mai recent perechea **Dumitru — R. Nunweiller**

În sfîrșit, **ÎNAINTAȘII.** Mulți „chemați" și printre ei: **Răducanu, Șumulanschi, Batacliu, Custof, M. Stellan, Bucur, Mulțescu, Roznai, Mureșan, Gherghelі, Szabadoș, Petreanu, Florea** (Sport Club) **Helvei, Covalcic, Tămaș** și **Amarandei.** Cu toții visează desigur să ajungă ca **Pîrcălab, Constantin, Dumitriu II, Dobrin** sau **Lucescu.** Lor — ca și altora asemenea lor — nu le lipsesc nici posibilitățile și nici condițiile unei afirmări depline. Talentul se cere valorificat prin muncă și promisiunile de astăzi transformate plenar în realități mîine. Altfel...

Aceștia sînt, să spunem, jucătorii viitorului. Sau mai bine zis viitorul prezumtiv al fotbalului nostru reprezentativ. Poate că nu am reușit să-i înscriem pe toți dintre aceia care s-ar considera ei înșiși îndreptățiți a se încadra într-o asemenea categorie, a „marilor speranțe". Mai sînt, fără îndoială, și alții al căror nume este mai puțin cunoscut acum și care se vor strădui probabil să iasă din anonimat, mai devreme sau mai tîrziu. După cum unii dintre cei cărora le acordăm creditul de speranță astăzi, s-ar putea să ne dezamăgească pe parcurs și să se abată de pe orbita unei realizări depline.

Oricum lupta pentru afirmare va fi deosebit de grea. Iar învingători vor ieși numai aceia care vor putea proba integral creditul acordat. Cît de mare va fi numărul acestor învingători? Sperăm că promoția aceasta a „marilor speranțe" să aibă cît mai puține pierderi.

CÎȘTIGURI, PIERDERI, DISPARIȚII...

CE AU DAT LOTURILE DE JUNIORI ȘI TINERET ÎN PERIOADA 1970 — 1972

Paralel cu treptele succesive de pregătire și promovare care există (sau ar trebui să existe) la secțiile divizionare, în scopul de a forma cadre apte — ca instruire și rodaj competițional — aceeași funcție o îndeplinesc reprezenatívele la diferite eșaloane. Țelul final: lărgirea bazei de selecție pentru echipa țării, cea care reprezintă fotbalul nostru în marile competiții internaționale.

Ce s-a reușit din acest punct de vedere în ultimii ani?

Am luat ca bază de plecare loturile de juniori, tineret și A din anii 1970, 1971 și 1972 și anume numai efectivele de jucători care au participat la jocurile inter-țări, amicale și oficiale, deci n-am ținut seamă și de meciurile de pregătire cu echipe românești sau străine, considerînd că talentul, valoarea, perspectivele unui fotbalist sînt exprimate în mod convingător numai în partidele inter-țări. De asemenea, am „sărit" peste lotul olimpic, apreciind că acesta nu are o existență permanentă și — mai ales — că a suferit, ca structură, metamorfoze (cînd cu profil de tineret, cînd mixt, cînd chiar de lot A) care i-au răpit orice stabilitate.

Din datele rezultate analizînd loturile cu jucători care au luat parte efectiv la meciuri inter-țări, se poate deduce că în anii 1970—1972 au fost folosiți: *88 de fotbaliști la lotul de juniori, 67 la cel de tineret și 35 la lotul A.*

Care au fost cîștigurile?

Lotul de juniori a dat reprezentativelor de tineret 20 de elemente: portarii *Costaș* și *Ion Gabriel*, fundașii *Sătmăreanu II, Sameș, Hajnal, Ciocîrlan, Anghelini, Smarandache, Grigoraș, Purima, Gabriel Sandu*, mijlocașii *Vișan, Bölöni, Dumitriu IV*, înaintașii *Gherghelі, Mircea Sandu, Helvei, Donose, Aelenei, Năstase.*

Alți patru juniori sînt promovați la ora actuală la tineret — sub 21 ani: fundașii *Onuțan* și *Iovănescu*, mijlocașul *Ion Ion* și atacantul *Szabados.*

Evoluția unora dintre acești promovați, în treapta imediat superioară, a continuat cu rezultate bune, intrînd în vederile selecționerilor pentru lotul A lărgit. Ba unii dintre ei au și debutat în prima reprezentativă în perioada 1970—1972, alături de foști juniori din generațiile anterioare sau din lotul de tineret. Este vorba de *Dobrău, Hajnal, Kun II, Marcu* și *Mircea Sandu*, care s-au alăturat lui *N. Ionescu* și *Iordănescu*, proveniți din loturile anterioare, și lui *Beldeanu, Bölöni, Troi Mulțescu, Roznai, Sameș, Năstase, Aelenei*, recent luați în evidență; *în felul acesta, fondul de jucători al lotului A s-a îmbogățit, nu cu mult și nu constant, datorită pe de o parte tendinței de a păstra o formație națională omogenă și rodată, iar pe de altă parte din cauza unor progrese mai lente din partea candidaților. A existat, însă, la un moment dat, și o reținere în a încerca elemente noi, ca și lipsa de răbdare în folosirea cît mai des a acestora din urmă.* La fel s-a întîmplat și în cazul unor jucători consacrați (*Vigu, Vlad, Ianul, Pantea, Pescaru* etc.), la care s-a renunțat prea repede. *În concluzie, loturile — în primul rînd cel de tineret — nu oferă încă suficiente elemente cu perspective pentru lotul A, dar nici tinerii sau consacrații nu depun ambiție și seriozitate în pregătire pentru autodepășire.*

În procesul acesta au existat și pierderi ca și dispariții din listele de selecționabili. Unele datorită unor cauze obiective (accidentare — *M. Olteanu*, St. roșu); altele unei supraaprecieri a perspectivelor, sau a depășirii vîrstei (cazul juniorilor *Bora, Enache, Istrătescu, Blejușcă, Minculescu* etc.). Dacă însă, la juniori pierderile sînt aproape normale, vorbind din punct de vedere al loturilor, pentru că procesul de triere este mai mare, dintr-o mare cantitate obținîndu-se un procent redus de jucători, în schimb, pierderile sau disparițiile la loturile de tineret nu sînt chiar firești. Există trei cauze după părerea noastră:

1. Oscilațiile antrenorilor în alcătuirea lotului, cu renunțări pripite la jucători și cu reveniri tardive. La Cringașu, de pildă, s-a renunțat în 1970, ca și la portarul *Ștefan — acesta din urmă fiind rechemat peste un an, sau mijlocașul Naom; Bojin, Incze IV, Kasai, Florea* etc. *au fost încercați odată sau de două ori și gata, s-a dat verdictul, deși acești jucători aveau calități, dar nu puteau garanta... rezultate imediate* (vechea poveste).

2. Jucători care au promis mult și au manifestat resurse reale (Ștefănescu, Popovici, Both, Caniaro, Moldovan, Atodiresei, Doru Popescu etc.) *au dispărut pur și simplu de pe listele de selecționabili, din cauza unei pregătiri superficiale care i-a aruncat la nivelul comportărilor mediocre.*

3. În fine, jucătorii talentați, cu perspective certe, care au depășit vîrsta de 23 de ani, n-au mai beneficiat de o nouă treaptă, ultima, în drum spre lotul A, în care momentan nu pot intra decît pentru a completa efective lărgite, cu puține speranțe de a juca mai des în reprezentativă. Această treaptă nu poate fi decît lotul B (nu cel ocazional, olimpic), *a cărui existență ca anticameră la prima națională ar asigura o activitate la nivelul superior, ca pregătire și joc, ar menține mereu în actualitate elemente apte să fie introduse la nevoie în lotul A.*

Acestea sînt în principal aspectele mai importante rezultate din studiul comparativ al celor trei loturi în perioada 1970—72.

Petre GAȚU

Din această succintă trecere în revistă a uneia dintre problemele de fond ale fotbalului nostru se impun cîteva concluzii:

• Există în prezent o preocupare majoră în ce privește interesul pentru formarea și promovarea continuă a unor jucători de schimb pentru împrospătarea efectivelor formațiilor divizionare din primul eșalon. Acest lucru este confirmat de cifra, socotim noi, mulțumitoare, a celor cu perspectiva titularizării în ultimii doi ani. Calitativ, însă, acțiunea de promovare nu satisface decît într-o mică măsură nevoile de dezvoltare și obiectivul de afirmare a fotbalului nostru pe plan internațional. De aici și necesitatea stringentă ca, în viitor, munca de selecție și procesul de instruire — educație trebuie ridicate la cota exigențelor maxime pentru ca și realizările să fie în deplină concordanță cu așteptările și condițiile materiale create.

• La ora actuală fotbalul nostru are suficiente disponibilități concretizate într-o generație de perspectivă care ar putea alimenta nevoile diverselor loturi reprezentative. Esențial este ca acest fond de tineri jucători să confirme la momentul oportun creditul acordat ca, eventualele pierderi pe parcursul ascensiunii către vîrful piramidei să fie cît mai mici, iar în această bătălie aspră pentru afirmare să apară și alte disponibilități valorice care să mențină caracterul stimulatoriu al întregii acțiuni de promovare.

• Activitatea de formare a jucătorului de performanță și grija permanentă pentru promovarea acestuia pe diferite trepte competiționale presupun o muncă plină de răspundere, perseverență, și cu pasiune. Sarcina aceasta revine, în primul rînd, antrenorilor și conducătorilor de cluburi.

Reușita deplină presupune, însă, o participare conștientă și activă a tînărului jucător la formarea personalității sale sportive și desăvîrșirea măiestriei sale fotbalistice pe baza unei atitudini de responsabilitate sportivă și a unei dorințe permanente de autodepășire.

RĂDULESCU (Farul)

19 ani, 1,82 m, 72 kg
Antrenorul care l-a descoperit: **Adam Munteanu**
Prima legitimare: **Farul Constanța**, în 1967
Elev la Liceul energetic
A debutat în Divizia A la meciul **Steagul roșu — Farul**, în campionatul 1971—1972.

L-am văzut pe **Rădulescu**, printr-o simplă întîmplare, la meciul său de debut în prima divizie. Era o zi friguroasă din toamna anului trecut. Farul primea, la Brașov, lovituri după lovituri, se înghesuise în propriul careu, ca un boxer ghemuit în colț sub presiunea unui adversar dezlănțuit. Și deodată, de pe banca rezervelor s-a ridicat un băiat înalt și aparent firav, s-a dezbrăcat cu iuțeală și a intrat în teren. Nu spunem că el **a** întors rezultatul partidei sau că a redresat total jocul echipei sale. A făcut însă altceva: **a reușit să încropească un stil pentru o formație în criză de moral, ținînd mingea, executînd treceri subtile de balon, pasînd mai ales, la distanță mare, precis și oportun.** Aveam de-a face, era clar, cu un fraged coordonator de joc. **Hașoti** l-a utilizat ulterior judicios, adică progresiv și în baza unei legături afective reale între tînărul jucător și „vechea gardă". (**Rădulescu** ne povestește acum că germenul de ostilitate care a existat, poate în mod obiectiv, s-a rezolvat repede **la** intervenția antrenorului și în atitudinea lui Antonescu care l-a ocrotit și l-a povățuit tot timpul).

Credem că nu ne înșelăm afirmînd că **Rădulescu** va fi o prezență notabilă în fotbalul nostru, dacă va ști să rămînă în perimetrul atacantului central retras, dacă va mai adăuga cîteva kilograme pe picioarele sale lungi, acum prea subțiri, dacă se va debarasa de o anumită timiditate, care nu face casă bună în lumea mare și frămîntată a fotbalului.

CERINȚE ALE FOTBALULUI MODERN

Antrenamentul de fotbal în Anglia este acum așa de dezvoltat că există 1.000 de purtători ai certificatului de antrenor plin, și 10 000 ai certificatului preliminar. Aceste cifre singure indică autoritatea pe care o deține fotbalul în țară și eforturile care sînt făcute să alimenteze dragostea pentru joc.

Această mare dezvoltare a antrenamentului este un fenomen apărut după război, stimulentul fiind dat și de Walter Winterbottom, managerul echipei Angliei și directorul antrenorilor în Asociația fotbalului (F.A.) pînă în deceniul 6. Acest for întotdeauna a fost în fruntea celor care îmbunătățeau standardele de antrenament de la școală, pînă la clubul primei divizii, de la jucător pînă la profesor. **Alan Wade,** succesorul lui Winterbottom pe linia de antrenament a menținut elanul, ultima lui inovație fiind un „certificat de predare" pentru a ridica nivelul antrenamentelor în școli.

ZILELE DE ÎNCEPUT

Accentul pus pe antrenament este un curent modern. În zilele de început, fotbalul a fost în școlile publice considerat ca un exercițiu de construcție a caracterului, un joc de contact fizic în care curajul era mai important decît îndemînarea. Sub imboldul „Cupei de Provocare" al F.A. și al Ligii fotbalistice, creată în 1888, îndemnul de a cîștiga a dus la îmbunătățiri în antrenament și educare.

Dar progresul a fost lent. Iată cum descrie **John Goadale,** un mare jucător la începutul secolului, metoda pregătirii folosită de unul din cluburile de frunte — Derby County : **„O problemă comună propune comparația dintre fotbalul vechi și cel nou. Eu am beneficiul experienței amîndurora și totuși găsesc subiectul dificil de tratat. În zilele de început se știa puțin despre antrenament. Categoric, nu era condus pe liniile științifice adoptate acum în pregătirea jucătorilor pentru meci. Antrenamentul făcut judicios trebuie să se dovedească folositor fotbaliștilor, dar cred că există o tendință de a se depăși limitele actuale. Fotbalul în condiții identice competiției este cel mai bun antrenament pentru jucători. De asemenea, antrenamentul trebuie să aibă în vedere și odihna, o plimbare înainte de micul dejun, baia de aburi, culcatul devreme și, înainte de toate, stăpînirea de sine, lipsă de excese, deși nu e necesară o totală abstinență. Aceștia sînt factorii principali pentru menținerea unei bune condiții fizice".**

Cu 30 de ani în urmă, tehnica antrenamentului se concentra pe alergare, sărituri, exerciții abdominale, și lucrul cu mingea medicinală. Acestea furnizau atunci deprinderile principale specifice jocului : sărituri de rezistență și alergări neregulate cu izbucniri de viteză. Săriturile asigurau jucătorilor sprinteneala necesară, exercițiile abdominale și mingea medicinală favorizau dezvoltarea muschiulaturii numai acolo unde era necesar. Odată ce, în 1953, Anglia a pierdut cu 3—6 în fața Ungariei limitele fotbalului englez au fost date la iveală și pe teren propriu. De atunci s-a pus un mare accent pe exercițiile și jongleriile cu mingea, un remarcabil progres în acest sens obținîndu-se în urmă cu 20 de ani. Teoriile tactice au fost și ele studiate mai mult în cluburi, care și-au dezvoltat propriul lor stil.

PREDIND PROFESORILOR

Cluburile ligii și-au dezvoltat proprile lor scheme (sisteme) dar mulți dintre manageri ca **Ron Greenwood** de la West Ham sau **Malcolm Allison** de la Manchester City, de exemplu, au învățat meserie la cursurile federației engleze. Din august 1963 aceasta și-a concentrat munca în școli. Apreciind că mulți profesori au un interes deosebit pentru fotbalul școlar, fără ca să aibă abilitatea practică pentru a fi acceptat drept candidat la Certificatul preliminar de antrenor al F.A., forul de specialitate a sugerat căi pentru a face față acestui lucru. Autoritățile educației și asociațiile de fotbal în școli au fost rugate să organizeze cursuri pentru profesori, fără a necesita un examen. Acestea, în general, au implicat 12 cursuri de 1 an și jumătate fiecare de teorie fotbalistică de bază, cu un curs despre arbitraj și regulile fotbalului.

CONDUITA

Codul cuprinzînd regulile de conduită a antrenorilor este instructiv. El include : **dorința de a admira îndeminarea, oricine ar arăta-o ; dorința de a juca, pentru ca să cîștigi în orice ocazie și de a accepta că în orice competiție trebuie să fie cineva care pierde ; sursa înșelăciunii ; generozitatea în victorie ; dorința de a-i încuraja pe jucători cînd fac greșeli ; respectul față de regulament.**

După părerea mea nivelul de conduită pe teren a scăzut mult după cel de-al doilea război mondial. Și un efort binevenit este destinat acum să o îmbunătățească prin educație, ca și printr-un control strict și arbitraje neîngăduitoare.

În educația îndemînării, exercițiile de grup constituie un lucru important. Aceasta include de obicei un element de întrecere pentru a menține interesul. O mică mostră a exercițiilor obligatorii pentru a obține certificatul de predare : **jocul cîte doi, continuu cu capul peste o sfoară la înălțimea acestuia ; conducerea balonului printre jaloane ; concurs individual de jonglerie continuă cu mingea ; întreceri individuale de tragere la ținte fixate pe roți.**

PROBELE PRACTICE

Certificatul preliminar de antrenor este baza principalului sistem al F.A. de formare a cadrelor. **Un candidat care cade la probele practice, dacă nu sînt motive medicale bine întemeiate, va fi respins și sfătuit că nu este apt pentru obținerea certificatului.** Programa examenului în vederea obținerii calificării cuprinde : **principiile de atac și apărare, controlul mingii, pasa dribilingul, preluarea, șutul, deposedarea, lovitura cu capul, tehnica portarului, repunerea în joc, lovitura de colț, metodica antrenamentului și în sfîrșit elementele tactice.**

Examenul are patru părți : **metodica antrenamentului, exercițiile practice, teorie și regulile jocului.**

Scopul activității antrenorilor, în special în munca cu tineretul este bine rezumat de forul de specialitate : **personalitatea jucătorului să fie stimulată și talentul individual încurajat.** Profesorii și antrenorii trebuie să înțeleagă că, în timp ce rezultatele meciurilor pot fi importante, **este mult mai important pentru tineri să fie încurajați pentru a-și exprima propriile lor idei, să încerce metode noi, chiar dacă aceste idei și metode sînt pentru un timp nesatisfăcătoare.**

ESENȚA ANTRENAMENTULUI

Evaluarea candidaților indică principalele puncte ale planului dezvoltat în antrenament : **un antrenor își dovedește eficiența muncii numai dacă jucătorii săi arată în teren că au o înțelegere clară a sistemului preconizat, plecînd de la ideea că orice antrenament fără progres este o aberație ; demonstrația trebuie să indice un antrenament eficient pentru jucători și să nu fie folosită pentru a evidenția propria inteligență a antrenorului ; jucătorii trebuie să fie încurajați să contribuie cu propriile lor idei la modernizarea jocului ; un antrenor este obligat să vadă greșelile-cheie foarte repede ; de asemenea el trebuie să fie pentru jucători o sursă de inspirație și un model de acțiune. Accentul pus astăzi în antrenament are în vedere mai mult talentul decît vigoarea ; plăcerea de a juca și nu formalismul.**

Pentru o deplină calificare în cazul obținerii certificatului superior se cere un nivel mai înalt în munca practică și în cunoașterea teoriei și tacticii jocului.

ANTRENORII REGIONALI

Cursurile și certificatele au oferit Angliei o mulțime de antrenori buni de nivele diferite, mii și mii de profesori cu destule cunoștințe elementare pentru a-și îndeplini sarcinile lor.

Soccerul englez dispune azi de 10 000 de antrenori calificați în întreaga țară și de o mie de experți apți pentru antrenamentul de mare performanță. Întregul sistem este controlat de F.A. prin asociațiile de fotbal din comitate. Dar o importanță deosebită o are munca antrenorilor locali. Ei sînt chemați să facă parte din toate organizațiile principale ale sectorului lor care se ocupă de problemele antrenamentului în general. El trebuie să încurajeze dezvoltarea fotbalului în școli, colegii și universități.

Acesta este spiritul de organizare în ansamblul său pe care F.A. îl recomandă și îl aplică.

Să-l lăsăm pe secretarul F.A., Denis Follows, să aibă ultimul cuvînt : **„Asociația de fotbal este conștientă că cere un efort foarte mare de la oamenii care deja fac destul. În multe cazuri munca trece neprețuită și neobservată. Important este ca fotbalul să cîștige".** Și a cîștigat.

TONY PAWSON
comentator la „The Observer"

ASPECTE NEGLIJATE ALE JOCULUI DE VERIFICARE

S-a spus întotdeauna și o repetăm și de astă dată, că întrecerea oficială este o scadență a bunei pregătiri. Cu alte cuvinte, așa cum te pregătești pentru competiție — înțelegînd prin aceasta cantitatea și calitatea muncii depuse în grelele luni de iarnă — așa te vei comporta și pe parcursul campionatului. Adică bine sau dimpotrivă, nesatisfăcător, cu toate consecințele ce decurg, ca rezultat și poziție în clasament, din astfel de calificative.

Sintetizînd constatările noastre de pînă acum, se poate trage concluzia că, în general, s-a muncit mult în această perioadă pregătitoare. Solicitările au atins, în majoritatea cazurilor valori foarte apropiate de limita superioară a posibilităților jucătorilor, ceea ce mi se pare deosebit de important și semnificativ.

Dar asta nu înseamnă totul. Sau mai bine-zis, astăzi nu mai este suficient a spune doar că s-a muncit mult. **Ci și cum s-a muncit.** Și pentru a răspunde unei astfel de întrebări nu este nevoie neapărat a aștepta să se încheie competiția propriu-zisă. Și nici măcar să înceapă. Sînt suficient de multe indicii, pe parcursul diferitelor etape de instruire, care raportate la acumulările de experiență din anii precedenți, ne pot conduce la unele aprecieri cu anticipație, evident fără pretenția de a fi integral confirmate ulterior.

Unul dintre aceste indicii — fără îndoială și cel mai însemnat ca pondere în ansamblul mijloacelor de instruire și al elementelor de analiză ale acesteia — este jocul de verificare.

Referindu-ne la acest capitol, observațiile noastre se opresc **asupra a două principale aspecte. Primul este acela că, în ciuda unor indicații bine întemeiate ale Colegiului central al antrenorilor — și în acest an s-a trecut mult prea devreme la jocul**

Tabletă

bilateral, fără o pregătire specifică corespunzătoare și fără a se respecta principiul unei necesare progresivități în efortul caracteristic fotbalului. Exceptînd cazul formației **Rapid** — obligată oarecum de participarea în turul trei al Cupei cupelor — în rest, peste tot aproape și în special la echipe ca **Petrolul, Farul** și **Steaua** jocul bilateral a apărut la capătul etapei de munte, în care s-a lucrat pentru rezistența generală și forță. De ce acest lucru ? Poate că experiența anului trecut nu a fost suficient de convingătoare. **Atunci, toate aceste echipe și altele într-o situație asemănătoare, au capotat chiar în etapa de Cupă inaugurală a sezonului, în fața unor adversari de categorie inferioară, pentru ca în continuare să evolueze în campionat sub semnul inconstanței și al incertitudinilor.**

Cel de-al doilea aspect pe care-l ridică problema jocului de verificare din perioada pregătitoare de iarnă, **este numărul exagerat de mare al acestora.** De aici, și tendința de banalizare a scopului urmărit, precum și neglijarea **— ca intensitate și conținut —** a celorlalte antrenamente, transformate, pe alocuri, în anexe ale pregătirii. Ceea ce, pentru echipele care efectuează turnee în străinătate, face ca jocul (în condițiile deplasărilor repetate și ale unor pauze fortuite între meciuri, să devină **dintr-un mijloc complex de instruire, un element de dozare nerațională a acesteia, cu consecințe care se răsfrîng nemijlocit asupra capacității competiționale a unei echipe și care apar, de regulă, după prima treime a returului.**

Reamintim toate aceste lucruri, acum cînd mai sînt încă trei săptămîni pînă la deschiderea sezonului de primăvară, cu intenția ca repetatele recomandări în acest sens ale Colegiului de antrenori să-și găsească totuși ecoul dorit, **în măsuri corespunzătoare din partea acelora care răspund de pregătirea echipelor noastre divizionare. S-ar putea evita astfel multe nereușite, explicate de regulă ulterior prin cauze stereotipe S-ar valorifica, în acest fel, întreg cîștigul de experiență dobîndit cu multă trudă pînă în prezent.**

Mihai IONESCU

ȘEDINȚA DE ANALIZĂ A JUCĂTORILOR ȘI A ECHIPEI *)

OPINIILE UNUI ANTRENOR

În orice joc se fac greșeli, independent de categoria echipei. Aceste greșeli nu scapă atenției antrenorului. Acesta le înregistrează cu precizie, fiind apoi prilej de critică, în ziua primului antrenament de după joc, cînd impresiile lăsate de meci sînt încă suficient de proaspete.

Se începe prin considerațiuni generale asupra jocului. Fazele decisive vor fi reconstituite la tablă, fără a folosi prea multe figuri care sustrag atenția de la ceea ce este principal. **Pentru a putea învăța din greșelile lor, jucătorii trebuie să devină conștienți de ceea ce au făcut, altfel decît a fost cerut de antrenor. Apoi, antrenorul va analiza justețea tacticii folosite sau cauzele eșuării ei.** Este de mare efect psihologic dacă antrenorul evidențiază acțiunile deosebit de reușite ale unor jucători, însoțindu-le cu cuvinte de apreciere. Aceasta stimulează ambiția jucătorilor pentru a se depăși la prima ocazie.

Tonul depinde de personalitatea fiecărui jucător căruia i se adresează. **Este necesar ca antrenorul să se poată transpune în modul de gîndire al jucătorilor, să aibă tact și să cunoască oamenii.** Un antrenor își va studia mereu jucătorii pentru a se putea apropia cît mai mult de ei. Cuvintele tari adresate unui jucător sensibil au un efect negativ, în schimb ele pot fi suportate ușor de un om cu temperament mai robust.

Trecînd la critica individuală se va începe întotdeauna cu aspectele pozitive, înainte de a proceda la evidențierea lipsurilor și greșelilor. O veche înțelepciune spune că, după laudă, critica este mai ușor suportată. **Aprecierile generale ca „slab" sau „prost" sînt cu totul deplasate. Ele nu spun nimic util jucătorului care a greșit. Greșeala trebuie definită foarte exact, referindu-se exclusiv la randamentul jucătorului, fără a atinge însă personalitatea lui.** Dacă un jucător a comis o greșeală decisivă, este preferabil ca antrenorul să discute cu el între patru ochi și să încerce să-l descarce de răspunderea morală pentru a-l ajuta în acest fel să-și recapete încrederea în el.

Ședințele de acest gen nu trebuie să se desfășoare mereu după același tipic. Se poate încerca metoda desemnării unora dintre jucători care să facă critica de ansamblu și individuală a jocului. Autocritica are un efect pozitiv. Antrenorul va putea constata frecvent că jucătorii nu sînt dispuși să-și ascundă slăbiciunile și că de multe ori sînt mult mai tranșanți în exprimare decît chiar antrenorul. Ei îi pot furniza acestuia din urmă puncte de vedere noi, pentru perfecționarea muncii sale, la care nici nu se gîndise pînă atunci.

Slăbiciunile și greșelile constatate nu vor fi enumerate doar, ci însoțite de măsuri concrete, definitive în planul de antrenament. Asta îl ajută pe jucător să recunoască valoarea criticii, care nu poate lipsi din nici o ședință, organizată după fiecare întîlnire, fiind punctul de plecare pentru îmbunătățirea randamentului fiecărui jucător și al echipei.

Toate ședințele de analiză cu echipa cer o atentă pregătire. De aceea, antrenorul va elabora în prealabil toate punctele care urmează să fie puse în discuție, reflectînd cu seriozitate asupra concretizării lor. Este bine ca aceste puncte de discuție să fie scrise. Altfel, există riscul ca de multe ori să fie omise lucruri dintre cele mai importante.

***) De antrenorul federal FR. WENZLAFF, traducere din „Der Fussballtrainer".**

SIVORI, CE REINTRARE ÎN SCENĂ!

Argentinienii Wolf și Filol după victoria de la Munchen. Chipurile lor exprimă totul. Orice altă explicație devine inutilă...

Clownul, saltimbancul, paiața, giumbușlucarul cu jambierele lăsate, ironicul ironicilor, spaima arbitrilor și conducătorilor de club, recordmenul suspendărilor în campionatul italian, dumnealui, *Omar Sivori*, debarcă săptămîna trecută în Europa, în fruntea reprezentativei Argentinei și administrează prima înfrîngere selecționatei Republicii Federale a Germaniei, pe terenul ei, după aproape opt ani! Dumnealui, socotit un neserios, un pierde-vară, un om care niciodată nu se va apuca așa cum trebuie de o treabă, ei bine acest Sivori apare astăzi complet transformat și prima intrare în scenă în rolul de director tehnic îl creditează ca o viitoare mare figură a tehnicienilor fotbalului.

Cine s-a aplecat cu puțină încredere asupra ultimilor doi ani din viața celebrului fost internațional al lui *River Plata, Juventus* și *Napoli*, ar fi avut unele semne pentru ceea ce s-a întîmplat miercurea trecută pe stadionul olimpic din München. În 1971 Sivori devenise selecționerul reprezentativei de tineret a Argentinei și făcuse un turneu european; în care, în afara unei filipice la adresa fotbalului italian, care n-a produs (firește) o impresie prea bună, a și înfățișat niște idei directoare pentru activitatea tînărului antrenor. Ele lăsau să se întrevadă că „clownul" a încheiat cu rolul său fabricat din poze și din pozne și că în locul său își face apariția un antrenor de o severitate și moderație total opuse cu ceea ce fusese jucătorul.

Faptele îl serveau. Mica echipă de tineret, mică și la propriu și la figurat (fiindcă avea cea mai scăzută medie de vîrstă din întreaga ei existență dar și fiindcă recursese la cei mai puțin celebri dintre și așa destul de puțin cunoscuții „cadeți" argentinieni) a înaintat pe scara valorii și a rezultatelor într-un mod impresionant. Ochii Argentinei fotbalistice s-au întors spre vechiul și sprințarul ei amor; *Maschio* și *Angelillo*, ceilalți doi titulari ai unei „triplete de aur" de odinioară cu care selecționata alb-albastră nu s-a mai întîlnit, își încercaseră norocul la echipa națională. Ce-ar fi dacă și Sivori?... *„Nu, nu, Sivori nu va accepta niciodată așa ceva". „Decît dacă primesc garanții,* răspunde chiar impricinatul. *La tineret, știu eu foarte bine, nu contează o înfrîngere. Dar la echipa întîi e destul un egal acasă și ai zburat lîngă zecile de victime ale ultimilor ani"*... Peste trei luni au durat discuțiile federație — Sivori. Semnătura pe contract nu a apărut decît după admiterea a 11 condiții puse de Omar, prima fiind aceasta: *„Primul și singurul în drept să alcătuiască formația este antrenorul Omar Sivori. Federația va ratifica doar propunerile lui"*. Și, mai departe, alte și alte condiții unice pentru situația unui selecționer în Argentina.

Că a rămas mai bine de o jumătate de an în funcție, ăsta e primul și marele record al „clownului". Miercuri noaptea, în una dintre telegramele transmise de comentatorii argentinieni la Buenos Aires, una conținea și următoarea frază: *„Acest 3—2 de la München e o tonă de beton turnată la picioarele scaunului de selecționer al lui Sivori, trebuie să vină cinci înfrîngeri consecutive pentru ca el să se mai clatine*... Asta rămîne de văzut. Cu fotbalul argentinian poți să-ți permiți orice afară de pronosticuri asupra duratei mandatului selecționerilor.

Noi să ne întoarcem să vedem ce vrea Sivori de la echipa națională? În ce speră? Cît speră?

„O precizare înainte de toate. Eu nu mă gîndesc, dar nu mă gîndesc deloc la anul 1974. E prea departe. Obsesia mea este 1973. Nimeni nu-și mai poate închipui o eliminare din preliminarii. Așa ceva e egal cu totalul naufragiu al fotbalului nostru. Prima și marea condiție pe care o pun e seriozitatea (n.a. da, e Sivori cel care vorbește!) *și munca. La tehnica strălucitoare, acestea sînt substanțele care lipsesc reprezentativei spre a deveni o mare campioană. Modestie și muncă, muncă și seriozitate."* Așa își începea Omar expunerea în fața presei, radioului și televiziunii în toamnă, la instalarea sa. Ce a făcut de atunci? A obținut pentru întregul an 1973 reunirea săptămînală a echipei naționale. A determinat marile cluburi (precum *San Lorenzo* și *Huracan*) să anuleze turneele care contraveneau programului echipei naționale. A redus la tăcere denigrarea scrisă sau vorbită a reprezentativei. A făcut din jucătorii lui o familie, un grup de tineri care îl ascultă cu sfințenie. A dat ceea ce lipsește de decenii formației Argentinei: un fotbal jucat de o ECHIPĂ și nu de 11 internaționali egoiști, nedisciplinați și mofturoși.

Jucătorul care era dispus să schimbe o victorie a echipei lui pentru un amuzament propriu a devenit un neînduplecat în materie de disciplină tactică: *„Fiecare meci îl vom juca așa cum ne convine nouă și cum îi displace cît mai mult adversarului. Cu Bolivia și Paraguay, în preliminarii, nu mergem la distracție mergem LA LUPTA CALIFICARILOR"*. Iată-l pe Sivori de astăzi. El apare smerit și fără pretenții la München (*„Am venit să învățăm de la cea mai bună echipă a lumii în acest moment..."*) și aruncă pe stadonul olimpic o formație care a dat *ea* o lecție campionilor vest-germani. Pentru că, chiar dacă absențele lui *Müller* și *Netzer* au redus cu 60% potențialul ofensiv al teamului lui *Schön*, să nu uităm că selecționata Argentinei a marcat TREI goluri apărării complete a reprezentativei R.F. a Germaniei!

Wolf, Rosl, Bargas, Heredia, Telch, Chazaretta, Ayala, Alonso, — ați mai auzit de acești jucători? Pînă de curînd nici Argentina nu-i știa prea bine. Unii dintre ei sînt oamenii cu care *Sivori* începea — în tăcere și obscuritate — viața lui de antrenor la reprezentativa de tineret. Tot ei sînt învingătorii de la München...

Eftimie IONESCU

Carnet extern

REUNIUNI ZONALE PERIODICE!

Dintr-un organism de coordonare organizatorică, F.I.F.A., tinde să devină și acel for care, sub raportul cel mai specific al activității fotbalistice, acela tehnico-metodic, să reprezinte inițiativă și stimulare. Dacă în prima direcție, aceea a dirijării vieții de competiție, organismul mondial a ajuns la o frumoasă maturitate, în cealaltă direcție, el nu are la activ pînă acum decît acțiuni mai mult simbolice sau de urgență ca să le zicem așa. La primul grup ar fi vorba de acele rapoarte prezentate după fiecare campionat al lumii de grupele de tehnicieni delegați expres de F.I.F.A. să urmărească turneele finale. Cu mai multă sau mai puțină pricepere, cu mijloace mai vechi sau mai moderne acești tehnicieni, din păcate nu totdeauna aleși dintre cei mai reprezentativi și mai competenți, au înfățișat unor reuniuni de antrenori concluziile lor. Doar la asta s-a redus programul de contribuții al federației internaționale la îmbogățirea rezervorului de cunoștințe al specialiștilor ei, reprezentat în fapt de toți antrenorii de pe glob. În grupa acțiunilor de urgență, denumite poate impropriu așa, ar intra acele cursuri de perfecționare organizate pentru antrenorii din continentele noi ale fotbalului; nici aici nu se poate vorbi de o acțiune organizată și generală, metodică și ritmică, pentru că nici forțele de care dispune actualmente F.I.F.A. nu corespund și nici preocuparea nu e permanentă

Sesizînd că, față de amploarea mișcării fotbalistice mondiale și, mai cu seamă, față de caracterul științific tot mai pronunțat pe care l-a căpătat pregătirea jucătorului de fotbal ea se află într-o stare de dăunătoare rămînere în urmă, ca să nu spunem inactivitate, F.I.F.A. a decis să reorganizeze total acest sector existent actualmente doar simbolic. Astfel, în primul rînd, se proiectează constituirea unui corp permanent de tehnicieni numeros și competent. Intenția secretarului general H. Käser, *la acest punct, ar fi ca în acest sector să lucreze — fie chiar și prin rotație — cele mai reprezentative figuri de tehnicieni din întreaga lume. Dar, acțiunea de bază, primordială, va fi aceea care prevede organizarea unor reuniuni, cu caracter tehnico-metodic, zonale; ele ar urma să aibă loc anual, în toate continentele și cu participarea antrenorilor de prima categorie din toate țările zonei respective. Reuniunile vor fi găzduite, prin rotație, de federațiile din acea zonă iar programul lor va fi compus atît din expuneri și demonstrații practice ale tehnicienilor permanenți F.I.F.A. cît și ale antrenorilor țărilor reprezentate la reuniunea zonală.*

Destul de tîrziu (dar mai bine decît... niciodată) organismul de conducere al fotbalului încearcă să intre în pas cu mersul domeniului de care se ocupă în sectorul cel mai important al acestei activități. Să salutăm proiectele și să așteptăm primele semne de punere în practică.

ef. i.

ÎN URMA UNEI ANCHETE INTERNAȚIONALE

CELE MAI MARI CONSACRĂRI ÎN FOTBALUL EUROPEAN

Tehnicieni din mai multe țări europene, antrenori, arbitri, ziariști și conducători de federații, și-au reunit de curînd opiniile în cadrul unei anchete internaționale, propunîndu-și să stabilească — în paginile ziarului polonez de specialitate **„Przeglad Sportowy"** — ierarhia celor mai mari consacrări fotbalistice ale anului încheiat.

Enver Marici (Velez Mostar) — urmașul lui Beara în poarta echipei naționale a Iugoslaviei.

În privința postului de PORTAR, votanții n-au avut, probabil, prea multe de ales, cel mai mare punctaj fiind atribuit iugoslavului MARICI, jucătorul nr. 1 al echipei Velez Mostar, supranumit „urmașul lui Beara". Tînăr (24 de ani), masiv (1,80 m, 75 kg), Marici a reușit să se impună abia în a doua jumătate a anului, cînd a apărat — martorii oculari folosesc cuvîntul senzațional — poarta Iugoslaviei la Mini-Cupa mondială din Brazilia, ceea ce l-a determinat pe Helenio Herrera să-i acorde neașteptata onoare de a face parte din reprezentativa Europei în meciul — de tradiție și trufie — contra selecționatei Americii Latine. O evoluție oarecum opusă a avut, în 1972, cel de al doilea clasat în ierarhia portarilor, **Ivano BORDON**, goal-keeper-ul lui Internazionale. După un început excelent, cînd a realizat o partidă socotită de specialiști drept „istorică", contra Borussiei Mönchengladbach, în „Cupa campionilor" (0—0 în Berlinul occidental), mai tînărul și mai agilul Bordon (21 de ani, 1,80 m, 67 kg) a marcat o comportare inegală, în toamnă, fiind înlocuit adesea de renumitul Vieri, prin accidentarea căruia pătrunsese în prima garnitură milaneză.

Dacă în ceea ce-i privește pe portarii remarcați în 1972, „subiecții" anchetei n-au avut prea multe variante de ales, situația a devenit complicată în desemnarea primului APĂRĂTOR al anului trecut. În cele din urmă, cele mai numeroase voturi au revenit fundașului de la Bayern München, **Paul BREITNER.** Deși lansat în 1971, Breitner a făcut abia în ultimele luni acel adevărat „salt" valoric așteptat, care i-a permis să-i devanseze cu puțin pe portughezul **CORREIRA**, pe olandezii **HULSHOFF** și **KROL**, precum și pe **DONACHIE**, de la Manchester City, ultimul — component al reprezentativei scoțiene, sub culorile căreia a debutat la „micul campionat mondial" din Brazilia. Dacă prezențele lui Breitner — fundaș de tip modern, jucînd la fel de bine în momentele de atac ale echipei, sigur titular în formația preconizată de Schön pentru C.M. din 1974 — și a celor doi olandezi de la Ajax sînt, desigur, ușor de explicat, surprinzătoare este apariția pe lista opțiunilor a blondului fundaș dreapta al clubului Benfica Lisabona, **Artur CORREIRA**, pe care antrenorul englez Hagan l-a „retras" pe neașteptate din linia de atac, descoperindu-i nebănuite virtuți defensive! În plasarea micuțului jucător lusitan (1,69 m) înaintea „olandezilor zburători" ai lui Ajax (Hulshoff are 1,92 m), votanții lasă impresia că au aruncat — decisiv — în balanța judecății evoluțiile din partida directă, din cadrul C.C.E., cînd Correira a jucat fără greșeală, fiind un „jandarm" vigilent pentru Cruyff.

Alegerea a fost și mai dificilă în privința nominalizării ATACANTULUI impus anul trecut, capitol la care au întrunit sufragii — în ordine — următorii șase jucători: **Kelvin KEEGAN** (Liverpool), desemnat de magazinul „Shot" drept cel mai bun fotbalist al Ligii engleze în 1972, **KREMERS** (Schalke 04), **MARSH** (Manchester City), **JORDAO** (Benfica), **BLOHIN** (Dinamo Kiev) și **BAJEVICI** (Velez Mostar). Cu excepția iugoslavului — care mai degrabă a marcat o revenire, devenind unul dintre cei mai productivi atacanți europeni ai anului 1972, după ce a cucerit titlul de golgeter al țării sale în 1970 — toți ceilalți sînt fotbaliști foarte tineri (Jordao — 20 de ani, Keegan — 22 etc.), abia aruncați în focul marilor întreceri (Marsh a apărut în liga întîi abia anul trecut, fiind transferat de la Queens Park Rangers), anunțînd ascendențe dintre cele mai promițătoare.

În acest context, remarcabilă rămîne predilecția specialiștilor interogați pentru atacanții cu numărul 11 pe tricou: Kremers, debutant în echipa națională în meciul R.F.G. — U.R.S.S. (4—1), mozambicanul Jordao și sovieticul Blohin fiind „de meserie" aripi stîngi, post despre care se afirmă că este puțin productiv în fotbalul european de astăzi...

În încheiere, s-ar cuveni menționat — ca o curiozitate — faptul că, dintre toate numele cuprinse de răspunsurile anchetei, comentariul, altfel cumpătat și competent, așează cariera cea mai strălucitoare în dreptul aceluia al englezului **Rodney Marsh**, jucător robust și imaginativ, comparat nu o dată cu celebrul Tommy Lawton, și socotit una dintre cele mai prețioase „descoperiri" ale ultimului sezon.

● **Wilson Piazza**, fundașul central al Braziliei și al echipei Cruzeiro, a fost ales membru în consiliul municipal al orașului Belo Horizonte. Alți doi fotbaliști figurează în noua componență a consiliului municipal al orașului Porto Alegre: **Joao Severiano** de la Gremio și fostul fundaș **Sadi**.

● Federația franceză are un nou președinte, pe **Fernand Sastre**, care-i urmează lui **Jacques Georges.** Acesta a renunțat de a solicita reînnoirea mandatului după expirarea lui.

● Se pare că cea mai veche comisie de arbitri asiatică este cea din cadrul federației de fotbal din India. În ianuarie, ea și-a sărbătorit a 40-a aniversare.

● Au fost reluate relațiile dintre federația japoneză și cea din R.P.D. Coreeană. Selecționata de juniori a acesteia din urmă a fost invitată să susțină mai multe meciuri în Japonia.

PE SCURT

● Marele premiu literar, decernat de federația franceză de fotbal, a fost atribuit unui ziarist elvețian din Lausanne, **Raymond Pittet**, pentru cartea sa **„Fotbalul și oamenii".**

● **Dettmar Cramer**, instructorul oficial F.I.F.A., va conduce cursuri naționale și regionale de antrenori succesive în Sudan, Uganda, Kenya, Somalia, Etiopia și Ghana. Îndelungata activitate a lui **Cramer** pe continentul african va lua sfîrșit la 20 iunie a. c.

● Cîteva programări în zona africană a preliminariilor C. M. la data de 25 februarie: **Maroc — Guineea, Coasta de Fildeș — Tunisia, Ghana — Nigeria** și **Zair — Camerun.**

● După ultimele statistici F.I.F.A., în Europa activează nu mai puțin de 198 850 de cluburi afiliate, ceea ce reprezintă 73,04% din numărul total de cluburi existente în lume (271 818). Din cei 15 600 000 de jucători înregistrați de F.I.F.A., aproape 12 000 000 (75,87%) trăiesc în Europa. De aici rezultă clar ponderea pe care o are U.E.F.A. față de celelalte confederații continentale de fotbal.

CE ASCUND MARILE PERFORMANȚE?

• JOHAN CRUYFF DESPRE PERMANENTA NOUTATE A PROGRAMULUI DE ANTRENAMENTE ȘI DESPRE RIGORILE PREGĂTIRILOR ÎNAINTEA DUBLULUI ȘOC CU BAYERN MUNCHEN

Replica Ayaxului la declarațiile lui *Lattek*, antrenorul echipei Bayern München, nu s-a lăsat mult așteptată. E drept că ea a fost dată ocazional, dar important este că exprimă punctul de vedere al olandezilor asupra pasionantei întîlniri duble dintre cele două forțe fotbalistice în cadrul „sferturilor" C.C.E.

Purtătorul de cuvînt al „campioanei campioanelor" este internaționalul *Cryff*. Prezent la Paris, ca invitat — nu dezinteresat — al unei fabrici de articole de sport pentru a prezenta un nou set de echipament care-i va purta numele, *Cryff* a fost asaltat de ziariști — și în primul rînd de cei de la „L'Equipe" — cu diverse întrebări, printre care una și cu privire la meciurile cu Bayern de la 7 și 21 martie. Din interesantele lui declarații am spicuit trei răspunsuri și veți vedea de ce ne-am oprit asupra lor, chiar cu riscul de a repeta unele lucruri.

ÎNTREBARE: *Cîte ore pe zi consacrați antrenamentului? Pe ce insistați mai mult?*

RĂSPUNS: Între o oră jumătate și trei ore pe zi, dar — rețineți — într-un ritm extrem de intens. Lucrez mult pentru tehnică și-mi desăvîrșesc condiția fizică. Se poate ajunge la o anumită plenitudine fiizcă, dar niciodată nu se atinge perfecțiunea tehnică. Despre mine se spune că sînt un remarcabil tehnician. Le mulțumesc tuturor celor care mă apreciază astfel, dar să știe că eu mai am mult de învățat în acest domeniu.

Î.: Ce face în prezent echipa? A început să se gîndească la dublul său meci cu Bayern?

R: Ca-n fiecare sezon, la această epocă a anului, Ștefan Covaci ne supune unor antrenamente foarte dure. Vă rog să mă credeți că nu ne menajăm. Chiar în ajunul meciurilor de campionat! Astfel că noi toți sîntem în condiție fizică perfectă și gata să abordăm acest dublu șoc, la care ne gîndim deja.

Î.: De ce vă temeți mai mult la Bayern?

R.: De jocul colectiv și, în egală măsură, de forța fizică a colegilor lui Beckenbauer. Dar Ajax dispune de largi posibilități să răspundă pe aceste două planuri. Și-apoi, de acest Müller, îndrăcit vînător de goluri.

Î.: Credeți că Ajax se va califica pentru semifinale?

R.: Sincer vorbind, Ajax are toate șansele să elimine pe Bayern. Știu că va fi greu, dar nu imposibil, căci dacă în această echipă sînt vedete prestigioase, există de asemenea și fotbaliști mai puțin periculoși.

Î.: Nu credeți că plecarea lui Ștefan Covaci, la sfîrșitul sezonului, va schimba ceva în maniera, în stilul Ajaxului?

R.: Fără îndoială, dar asta nu va pune cu adevărat probleme. Să mă explic. Ștefan Covaci a imprimat echipei un fotbal ofensiv, spectaculos bazat pe rapida transmitere a mingii. Cu aceiași jucători timp de doi ani — și asta este lucrul cel mai important — el a sudat ansamblul. Stilul nostru de joc, orice ar interveni, nu se va putea schimba de azi pe mîine. Covaci ne-a lăsat întreaga libertate de joc pe teren fără ca ideea responsabilității individuale să fie abandonată. Knobel, noul antrenor, nu va schimba cu siguranță această metodă. El este foarte afabil, îi place să discute cu jucătorii. În realitate, Knobel are ceva din stilul... Covaci. Iubește lucrul bine făcut, și duritatea antrenamentelor. Ca și.. Covaci!

...Și acum, să așteptăm desfășurarea evenimentelor. Vom nota însă, deși pînă la 7 martie multe se pot schimba, comportarea bună a lui Bayern în campionat (5—2 în deplasare, cu Hertha BSC) și nulul (1—1) reușit cu greu de Ajax în amicalul cu PAOK la Salonic.

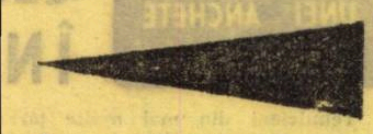

Între o ședință de prezentare a unui nou echipament și un dialog cu ziariștii francezi, Cruyff nu pierde ocazia să viziteze Parisul.

SOCCERUL BRAZILIAN CONFRUNTAT CU MARI PROBLEME

• PROIECTUL DE LEGE AL MINISTRULUI PASARINHO — O BOMBĂ CU EXPLOZIE ÎNTÎRZIATĂ • DINO SANI ȘI ARTIME, DOUĂ VARIAȚIUNI PE ACEEAȘI TEMĂ •

Există probleme în fotbalul brazilian care, cîștigînd de trei ori campionatul mondial, a cucerit definitiv **„Cupa Jules Rimet"?** În fotbalul „regelui" **Pele?** În fotbalul cu cele mai mari și mai bine utilate stadioane ? În țara unde fotbalul e un cult ? Greu de crezut.

Și totuși, da ! Se pare că problemele fotbalului brazilian, în ciuda trofeelor deținute și a reușitelor sale, sînt profunde și nu fac excepție de la cele ce frămîntă soccerul sud-american. Recent, două luări de cuvînt au ridicat o parte din vălul ce încă stăruie, datorită aurei performanțelor.

PROIECTUL DE LEGE AL D-LUI PASARINHO

Ca o bombă a explodat în mijlocul fotbalului din Țara Amazoanelor, a jucătorilor și a cluburilor sale celebre, proiectul de lege al ministrului Educației și Culturii din Brazilia, **Pasarinho.** Proiectul vizează reglementarea profesiei de fotbalist în această țară, uriașă ca întindere și ca număr de jucători, problemă dificilă și care provoacă multe discuții la toate eșaloanele. Un punct este aprig dezbătut : cel al limitării numărului de meciuri la care poate lua parte anual un jucător. Ministrul l-a fixat la 65, dar cluburile nu sînt de acord cu cifra.

Confederația braziliană a sporturilor (C.B.D.) a alcătuit imediat o comisie compusă din conducători, medici și antrenori, care să studieze acest proiect. Pe de altă parte, federația cariocas, aceea din Rio, se preocupă de această chestiune, și, **V. Richter,** președintele clubului Flamengo, pregătește un raport foarte documentat.

Cum am spus, în general, măsura nu este aprobată. Mai întîi pentru că cluburile trăiesc cu mult deasupra mijloacelor lor reale și mereu au nevoie de bani, cît mai mulți bani, pe care nu-i pot avea decît susținînd meciuri, cît mai multe meciuri. În al doilea rînd, pentru că participantele la campionatele din Sao Paulo sau din Rio (pentru a lua numai două exemple), termină sezonul oficial prin a avea mai multe meciuri — în final — decît cifra limită : la programul lor trebuie adăugate partidele din „Cupa Braziliei" și din campionatul național, iar formația campioană — pe cele din „Copa Libertadores". Asta fără a vorbi de meciurile amicale, bine remunerate, în stare să permită trezorierilor cluburilor să umple, din cînd în cînd, casa de bani. Și apoi, să nu uităm, numeroasele meciuri ale reprezentativei. Numai anul acesta campionii mondiali vor susține 11 jocuri în Africa și Europa, fără a număra meciurile de pregătire sau de omogenizare.

Iată, deci, rațiunea „focului" pe care l-a stîrnit proiectul ministrului **Pasarinho.**

Dino Sani, antrenor la Internacional Porto Alegre, cunoaște bine dificultățile prin care trece fotbalul brazilian și nu-și ascunde părerile : **„Fotbalul nostru se află în pragul falimentului. Încă puțin și vom fi nevoiți, urmînd exemplul Argentinei și al Uruguayului, să ne vindem cei mai buni jucători în țări străine. Responsabile sînt, de altfel, cluburile, care plătesc totuși, sume astronomice vedetelor".**

Este o opinie de loc departe de realitate. Remediul este atît limitarea numărului de jocuri, dar, mai ales, dacă sănătății fotbaliștilor i se acordă acum o atît de mare importanță, **„trebuie ca brazilienii să nu mai joace între 1 noiembrie și 15 martie, în acea căldură tropicală care te face să-ți pierzi greutatea normală",** spune, în continuare, același **Dino Sani.**

Mircea TUDORAN

FOTBALUL DANEZ VA ADOPTA STATUTUL SEMI-PROFESIONIST

• MĂSURA PENTRU LIMITAREA EXODULUI DE JUCĂTORI • B. K. VEJLE LA AL III-LEA TITLU NAȚIONAL

RETROSPECTIVĂ NORDICĂ

Întrecerea pentru cucerirea titlului de campioană a Danemarcei pe anul 1972 (campionatul se desfășoară după sistemul primăvara-toamna) luase sfîrșit în mod practic, cu cinci etape înainte de încheierea returului. Titlul a revenit fotbaliștilor din micul oraș Vejle din centrul Iutlandei. Toamna trecută BK Vejle n-a înregistrat nici o înfrîngere. Adversara sa cea mai periculoasă din anii 1969 și 1970, Boldklub 1903 din Copenhaga, a fost învinsă cu 5-1, iar dintre celelalte concurente nici una n-a mai putut s-o ajungă.

În felul acesta, Boldklub Vejle a cîștigat pentru a treia oară campionatul și a doua oară consecutiv. În cele 22 de etape, echipa campioană a suferit doar cinci înfrîngeri iar o partidă a terminat-o la egalitate. Interesant de remarcat că cea de-a cincea înfrîngere a înregistrat-o chiar pe teren propriu, cînd — în cinstea echipei și a victoriei pe care o scontau suporterii — în tribune luaseră loc toate notabilitățile orașului, în frunte cu primarul. Erau pregătite discursurile și șampania. Jucătorii — care se gîndeau mai mult la șampanie decît la fotbal — au pierdut însă, în fața formației Hvidore I. F. cu 1—5 ! Amărăciunea înfrîngerii nu a durat însă mult și sărbătorirea a avut loc — cu tot dichisul dinainte stabilit.

Această înfrîngere n-a știrbit din prestigiul clubului care este socotit, în Danemarca, drept unul dintre cele mai serioase, cu jucători disciplinați și cu un moral ridicat. În timpul campionatului nici un jucător nu a fost sancționat.

Unul dintre marii jucători ai clubului Vejle este micul atacant Alan Simonsen (1,63 m), care va juca în viitorul sezon la Mönchengladbach sau Hamburger SV. De altfel, în cîțiva ani Vejle a pierdut pe fundașul Johny Hansen, aripa Ulrich Le Fevre și centrul atacant Iver Schriver. Și pentru că sîntem la acest capitol, să amintim că Vejle nu este singurul club danez care a pierdut jucători. Cînd în vara anului trecut Per Röntved de la echipa Brönshöj (care a retrogradat) a semnat contractul cu Werder Bremen, el era al 48-lea jucător din ultimii ani care trecea să joace la echipele de club vest-europene.

Boldklub 1903 Copenhaga, care la reluarea returului era în fruntea clasamentului, a trebuit pînă la urmă să se mulțumească cu locul secund la o distanță de... 6 puncte de echipa campioană. Pe locul 3 s-a clasat Neastved (anul trecut a promovat în prima divizie), echipă dintr-o mică localitate de lîngă Copenhaga.

Din campionatul primei divizii au retrogradat echipele Brönshöj și Boldklub 1909 Odense. În locul lor au promovat două echipe care sînt foarte mult apreciate și iubite de amatorii de fotbal. Este vorba de Aalborg BK, care se reîntoarce — după un an — în prima categorie, și Akademisk BK Copenhaga, al cărei drum spre prima divizie a durat ceva mai mult. Se speră că odată cu promovarea acestor două echipe numărul spectatorilor va crește.

În cursul lunilor de iarnă, pînă la inaugurarea campionatului, federația va discuta adoptarea unui nou statut pentru jucătorii danezi, care pînă în prezent au statut amator. Se preconizează introducerea „modelului" din Olanda unde s-a introdus statutul semi-profesionist (cu excepția cluburilor Ajax, Feyenoord și Eindhoven). Prin aceasta, federația urmărește să pună capăt exodului celor mai buni jucători din Danemarca.

JOCK STEIN

A RISCAT PREA MULT

La începutul lunii, JOCK STEIN, managerul de care e legat tot ceea ce a realizat în anii din urmă CELTIC GLASGOW — și a realizat ceva ! — revenea acasă, obosit și slăbit după o internare de aproape o lună în spital. Diagnosticul medicilor : o pronunțată stare de surmenaj, unele defecțiuni cardiace. Urmele sutelor de meciuri se vedeau la amănuntitele examene ale „oamenilor în alb" și, mai cu seamă, le simțea pacientul lor celebru.

Reîntors la treburile lui cu recomandații stricte de reducere a volumului de muncă, STEIN a și primit întîiele lovituri : Celticul care alerga frumos și admirat în campionatul Scoției intra în una din acele porțiuni de cădere în care concurenții ceilalți se uită cu compătimire, dar și plini de grijă pentru a profita de acest moment, la partenerul cuprins de slăbiciune și neputință. În cazul nostru cea care forțează, dornică să se distanțeze de Celtic este, da, ați ghicit, rivala de aproape un secol, GLASGOW RANGERS. În momentul de față Celticul, pentru care rămășagurile se făceau dacă va termina cu 12 sau 10 puncte avans campionatul, e depășit — practic — de Rangers și doar o materializare matematică a punctajului în partidele-restanță îi mai dau speranțe de a participa la lupta pentru titlu.

Dacă medicii siptalului central din Glasgow au cercetat cu minuțiozitate și competență cazul JOCK STEIN, acum altfel de doctori se interesează de „cazul Celtic". E la mijloc doar unul dintre acele clasice cazuri de colaps competițional, un fenomen de supraantrenament, de proastă calculare a momentului formei de vîrf, sau e altceva ? Nu e nevoie de aflat secrete spre a ajunge la a doua ipoteză. Pentru că faptele, evenimentele care au concurat la prăbușirea lui Celtic sînt publice. E anume, o exagerată încredere într-o refacere din mers a lotului ; astfel s-a admis renunțarea cu ușurință la jucători care reprezentau încă mult pentru Celtic. Nu mai vorbim de BREMNER : el a plecat mai de mult. Dar JOHNSTONE, O'NEIL, MURDOCH și, săptămînile trecute, MACARI au pornit-o și ei spre alte zări și, cum se vede foarte bine, nu pot fi înlocuiți așa de ușor și fără efecte. În vremea cînd tranzacțiile — financiarmente bine soldate pentru Celtic — erau în plină desfășurare, mulți lăudau curajul lui STEIN de a se despărți de titulari valoroși. Astăzi, cînd punctele vîn foarte greu la activul celebrei campioane scoțiene, se vorbește de un curaj fără judecată și acoperire al directorului tehnic.

...Obosit și slăbit, JOCK STEIN s-a întors acasă după o maladie care nu l-a cruțat. Acum el trebuie să se îngrijească nu numai de suferința lui ci și de a lui Celtic. Cazul de la Glasgow vorbește încă o dată despre cît de greu se construiește o echipă puternică și cît de ușor se poate ea prăbuși.

INTERVENȚII ÎNDRĂZNEȚE

Fazele de joc te obligă să intervii în fel și chip și pentru asta trebuie să fii pregătit din toate punctele de vedere. Iată-l pe stoperul echipei engleze **West Bromwich Albion, John Wile,** executînd o săritură destul de incomodă dacă ne gîndim la consecințele în care... va ateriza. **Wile** parcă s-a „cățărat" pe spinarea unui coechipier, pentru a respinge cu capul mingea care se îndrepta clar spre atacantul lui **Arsenal, Ray Kennedy.** În felul acesta **Wile** a lămurit o situație care se anunța periculoasă pentru formația sa

extern MAGAZIN extern

IATĂ CE ÎNSEAMNĂ FOTBALUL

Reproducem încă una din fotografiile anului 1972, premiată în R. F. a Germaniei (revista „Kicker"). Dinamismul fazei imortalizată pe peliculă, mișcarea jucătorilor, pozițiile lor diferite spun totul și fac inutil orice comentariu care ar vrea să argumenteze în favoarea frumuseții sportului cu balonul rotund. Fotografia face ea singură această pledoarie.

DECEPȚIE

Această întristată spectatoare este **Renata Fraizzoli,** soția președintelui lui **Internazionale Milano.** Deși figura ei exprimă totul, o să vă mai spunem că în momentele cînd a fost făcută fotografia, se scurgeau ultimele secvențe ale partidei soldată cu cea mai mare surpriză a actualului campionat italian : **Inter** pierdea pe San Siro în fața codașei **Lanerossi Vicenza !**

PĂCĂLEALA !

S-a disputat și s-a scris mult despre felul cum echipa **Benfica** a păcălit-o pur și simplu pe marea sa rivală, **Sporting,** în ultimul meci de campionat disputat la Lisabona. Deși pentru clasament jocul nu mai avea nici o importanță, pentru vechea dispută el a prezentat, ca totdeauna un mare interes, tribunele stadionului Luz fiind luate cu asalt ! **Dar despre ce păcăleală e vorba ? Se știe că Sporting a rămas fidel demodatei apărări în linie. În prima repriză, Benfica arăta că ignoră această...** șansă oferită de adversara sa și efectua atacuri numai cu mingi lungi care îl găseau mereu în poziție de afară din joc pe înaintașii ei. După pauză, în numai două minute, **Eusebio** și ceilalți au rezolvat conturile. Două acțiuni care păreau că vor conține iarăși neutilizabila pasă lungă au continuat cu driblingul scurt al extremului **Nene,** un maestru al execuției. De fiecare dată el a rămas singur și s-a dus spre buturile adverse și a marcat. S-o fi lecuit **Sporting** de apărarea în linie ?...

BONEV CONFIRMĂ ȘI SE MENȚINE

Încet-încet, „vechea gardă" își pierde pozițiile din echipa națională a Bulgariei, **Gaganelov, Șalamanov, Iakimov, Jecev, Jekov, Dermendjev, Mitkov** au făcut loc tinerelor elemente. Printre puținii rămași în lot, dintre cei mai consacrați, se numără **Bonev,** care a preluat funcția de conducător de joc a lui **Iakimov,** dar și pe aceea de realizator a lui **Jekov** și **Dermendjev.** Declarat cel mai bun fotbalist al anului 1972 (pentru a doua oară : prima dată în 1969), **Bonev** a justificat menținerea lui în lot de către noul antrenor **Mladenov.** La recentele partide amicale cu Cipru și Grecia, **Bonev** a fost „sufletul" echipei. În vîrstă de 25 de ani el are la activ peste 200 de meciuri și peste 100 de goluri marcate pentru echipa sa, Lokomotiv Plovdiv, al cărei căpitan este, rol pe care-l deține și în reprezentativa Bulgariei. El a fost selecționat de 51 de ori și a înscris 24 de goluri. În actualul campionat, este lider în clasamentul golgeterilor și al „fair-play"-ului. **„Pentru mine — spune Bonev — fotbalul este o plăcere și o datorie".**

CÎND GERD MÜLLER... S-A DISTRAT

„Tunarul" lui **Bayern München, Gerd Müller,** a făcut recent o declarație oarecum surprinzătoare : **„Un coechipier din apărare s-a rănit și am avut ocazia să-l înlocuiesc pe post de fundaș. De cîteva ori am fost într-o asemenea postură. Ei bine, trebuie să mărturisesc că niciodată, în toată activitatea mea fotbalistică, nu m-am... distrat așa de bine ca atunci. În apărare poți cuprinde tot jocul, ai o splendidă perspectivă, te întîlnești atît cu balonul cît și cu adversarul «față-n față» fără să alergi mult și inutil".**

Gurile rele susțin că **Müller** și-a pregătit în acest mod terenul. Orice atacant devine, spre sfîrșitul carierei, un bun apărător...

UN PROCES DE CONȘTIINȚĂ

Tribunalul din Nottingham va judeca în curînd un proces în care atitudinea de corectitudine a unui club față de un vechi jucător și antrenor al său va fi cu siguranță evocată. E vorba de concedierea de către clubul **Nottingham** a lui **Krank Knight,** care face parte din acest club — ca jucător și, mai departe, ca antrenor — din anul 1939 ! Sosit la Nottingham, noul manager **Dave Mc Kay** a decis, la numai cinci zile după intrarea sa în funcție, să-l demită pe **Knight.** În locul său el a adus pe antrenorul cu care lucrase înainte.

Întreaga opinie sportivă a orașului e împotriva comportării lui **Mc Kay** și se așteaptă ca tribunalul să dea cîștig de cauză — sub raport și moral și material — lui **Knight.**

„ACȚIUNEA PELE"

După semnarea ultimului contract cu **F. C. Santos, Pele** s-a lansat într-o mare campanie al cărei scop este îmbunătățirea condițiilor de viață ale fotbaliștilor profesioniști din țara sa. În legătură cu această campanie. **Pele** a spus printre altele : **„În lupta aceasta nu m-am gîndit nici un moment la mine, ci la un anumit fost jucător numit Dondinho, care șuta perfect cu ambele picioare și lovea excepțional mingea cu capul. Dar, într-o zi, jucînd sub culorile clubului Atletico, s-a rănit la un picior. I s-a umflat genunchiul și mai tîrziu... n-a mai fost jucătorul de odinioară. După ce s-a lăsat, nevoit, de fotbal, el cu soția sa și copiii săi, au dus-o foarte greu ani de-a rîndul. Acel Dondinho a fost... tatăl meu !".**

CARUSELUL PREȘEDINȚILOR

Fotbalul argentinian deține un record unic în materie : în 7 ani, federația și-a schimbat de șase ori președintele, în prezent fiind în funcțiune (dar nu se știe pentru cît timp...) al șaptelea, **Horacio E. Bruzone** (instalat la 3 ianuarie 1973). De la 2 iulie 1966 a deținut această funcție (pînă la 8 iulie 1968) **V. E. Suarez,** apoi **A. R. Ruiz** (11.VII.1968-2.VII.1969), **A. J. Porri** (4.VII.—5.IX. 1969), **O. L. Ferrari** (8.IX—13.XI.1969), **J. M. O. Gaona** (17.XI.1969—6.VI.1971) și **P. D'Onofrio** (8.VI.1971—30.XII.1972.) Un veritabil record mondial și — după cum se poate constata — doi performeri în ce privește durata : **Porri** și **Ferrari,** care au ocupat fotoliul prezidențial cîte două luni și, respectiv, două luni și jumătate...

MICUL MATHIAS

Acest drăgălaș „pitic" care ține mingea în mîini nu-i altcineva decît fiul cancelarului R. F a Germaniei, **Willy Brandt. Mathias** (acesta este numele micului fotbalist) joacă la o echipă de copii a clubului **SSV Plittersdorf,** din împrejurimile Bonn-ului. Distinsul său tată nu are nimic împotrivă ca fiul să practice fotbalul, pentru că și el, în tinerețe, a făcut mult sport.

Această fotografie este reprodusă după revista „Labdarugas" din Budapesta.

● DIDI, care a fost oficial numit consilier al echipei naționale a Turciei, pe lîngă funcția sa de antrenor al lui FENERBAHCE, nu încetează să pregătească, pe planul tactic, importanta partidă TURCIA—ITALIA, din preliminariile C. M., devenită așa de decisivă după egalul obținut de jucătorii turci la Napoli. DIDI socotește că: „...FOTBALUL ITALIAN URMEAZĂ UN DRUM GREȘIT. ITALIENII NU OBSERVĂ SAU NU VOR SĂ OBSERVE CĂ FOTBALUL ESTE ÎNTR-O PERMANENTĂ EVOLUȚIE. ÎN JOCUL DE LA ISTANBUL EI VOR TRECE PRIN MARI CHINURI..."

● Riva, foarte criticat în ultima perioadă de timp, are în antrenorul său, FABBRI, un puternic apărător : „RIVA RĂMÎNE UN JUCĂTOR DE CLASĂ. TREBUIE LĂSAT SĂ-ȘI REVINĂ. DEMORALIZAREA NU VA FACE DECÎT SĂ-I PRELUNGEASCĂ PERIOADA DE IEȘIRE DIN FORMĂ."

● Schimbare de antrenor la VALENCIA ? Ipoteza pare cu atît mai realizabilă cu cît, zilele trecute, LUIZ SUAREZ, cunoscutul internațional spaniol, actualmente jucător al SAMPDORIEI GENOVA, a vizitat VALENCIA unde s-a întreținut cu conducătorii clubului cu același nume. După declarațiile ambelor părți, comitetul director și DI STEFANO — care conduce actualmente prima formație au ajuns la concluzia că e momentul să încheie colaborarea lor care s-a soldat cu cîștigarea, în urmă cu doi ani, a titlului.

● Publicul nu iartă ! Cota de apreciere și interes a iubitorilor fotbalului față de GEORGE BEST, această vedetă mofturoasă și vicioasă, scade vertiginos. Din Londra se anunță că fotografiile cu autograful său au ajuns la jumătate preț și nici chiar cu această mare reducere nu se găsesc cumpărători.

● CHARLIE GEORGE, trecut în echipa de rezerve a lui ARSENAL, a marcat 14 goluri în 9 meciuri și asta a dus la reînscrierea lui pe lista jucătorilor primei formații. Pe bază de demonstrație practică cum se vede...

● BAYERN MÜNCHEN va stabili un record original în vara aceasta. Cunoscuta formație vest-germană va participa la nu mai puțin de trei dintre tradiționalele turnee spaniole : Bilbao, Madrid și Las Palmas.

● F.I.F.A. a luat decizia să fixeze ea însăși prețurile biletelor pentru turneul final de la C.M. 1974. Măsura aceasta se va aplica la toate turneele finale ale competiției supreme începînd cu cel de anul viitor din R. F. a Germaniei.

FOTBAL
REDACȚIA ȘI ADMINISTRAȚIA
str. V. Conta nr. 16, etajul V. București, sectorul I, telefoane 11.10.05 (centrală), 12.95.96

Prezentarea artistică : Liviu BOBOCEA
Prezentarea grafică : Traian ONICEL

TROI ŞI BELDEANU, DOUĂ REALE CÎŞTIGURI ALE REPREZENTATIVEI

Scurtă convorbire, la Sevilla, cu antrenorul Valentin Stănescu

SEVILLA, 20 (prin telefon, de la trimisul nostru).

Cu jocul de marți seara, împotriva selecționatei andaluze, turneul de pregătire de iarnă al lotului nostru reprezentativ poate fi considerat, în mod practic, încheiat. Urmează acum încă două zile de pregătire la Madrid, pe terenurile din Ciudad Deportivo, ale lui Real Madrid, după care fotbaliștii selecționatei noastre vor reveni în țară vineri după-amiază, la ora 16, cu cursa TAROM, de la Roma.

Care sînt primele concluzii ale lui **Valentin Stănescu** asupra perioadei de lucru de pînă acum?

Ni le împărtășește în rîndurile de mai jos, care — precizăm — sînt transmise înaintea partidei de la Sevilla.

— În primul rînd, sînt mulțumit — ne spune noul antrenor al echipei noastre — **de condițiile de antrenament pe care le-am avut atît în Franța cît și în Spania, sub raportul stării terenurilor. Conducerile cluburilor care ne-au găzduit** (Olympiques, la Nîmes, Espanol, la Barcelona și acum F.C. Sevilla) **s-au arătat deosebit de atente cu noi în această privință. Grație amabilității lor am putut face un program de antrenament pe terenuri uscate, cu gazon. Doar la Barcelona vreo două-trei antrenamente s-au ținut pe un teren mai puțin bun, dar — repet — sub acest raport sîntem deplin satisfăcuți. Jucătorii lotului au ajuns la gradul de pregătire pe care am urmărit să-l atingem și în acest sens controalele făcute aici de medicul** Dumitru Tomescu **sînt elocvente. Toți cei 16 componenți ai lotului se prezintă cum trebuie.**

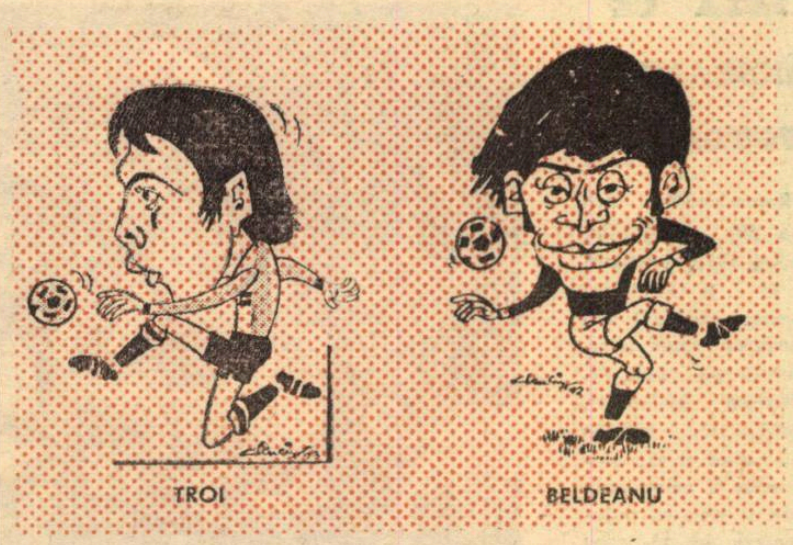

— Sînteți mulțumit de felul cum au răspuns jucătorii solicitărilor dv.?

— Da, în cea mai mare măsură. Am găsit la întregul lot o îmbucurătoare receptivitate la exigențele noastre, ale colectivului de conducere tehnică, chiar dacă — după cum mărturiseau unii dintre ei — pretențiile noastre în această privință, mai concret, intensitatea antrenamentelor, au fost mai mari decît cele cu care ei erau obișnuiți. În această ordine de idei, aș vrea să dau un exemplu care mi se pare semnificativ, citindu-l ca un element pozitiv: disciplina și adeziunea la program ale lui Dobrin, unul dintre jucătorii care s-au încadrat cel mai bine în programul de lucru general.

— Dintre tinerii selecționabili, cine a dat pînă acum mai multă satisfacție?

— Pot afirma că lotul, și poate echipa națională, are după acest turneu două certe cîștiguri: Troi și Beldeanu. Acești doi jucători au dovedit că se pot încadra bine în angrenajul formației și că au, în continuare, largi disponibilități, perspective de titularizare în „unsprezecele" reprezentativ pentru viitoarele întîlniri din primăvară.

— Din moment ce ați abordat chestiunea alcătuirii echipei, fie chiar tangențial, vă rugăm să ne spuneți ceva și în legătură cu vechii titulari.

— Să nu uităm că a fost vorba de un turneu de pregătire și că urmează alte acțiuni și în primul rînd un campionat național, de la care așteptăm încă multe verificări și confirmări. În orice caz, pot să-mi manifest — în continuare — satisfacția pentru jocul lui Dinu și Dumitru, care au fost pînă acum cei mai buni și cei mai constanți oameni ai turneului, precizînd însă că, după felul cum evoluează, deocamdată, lucrurile mi se pare că soluția folosirii noului căpitan al echipei pe postul de fundaș central (n.n. Dinu) **este cea mai bună, cel puțin la această oră, cînd jocul tînărului Sameș impune încă retușări importante. Subliniez și comportarea bună a lui Răducanu, eforturile lui Dumitrache de a deveni jucătorul de altădată, indispensabil echipei naționale, ca și buna comportare a lui Iordănescu, deși nu mi se pare că el este o soluție definitivă pentru postul de aripă stînga. În orice caz, este prematur, repet, să vorbim despre o compoziție de echipă, ceea ce rămîne cert este că am întreprins un turneu foarte folositor.**

— Ce proiecte aveți pentru viitorul imediat?

— Îmi propun ca după revenirea în țară să stau de vorbă în amănunt cu antrenorii echipelor de club cărora le aparțin jucători, comunicîndu-le constatările mele și cerințele în privința continuării pregătirii la club. Sînt convins că efectele pozitive ale turneului nu vor fi fructificate, în continuare, decît printr-o muncă bine orientată, temeinică, la cluburi. Convingerea mea este că buna pregătire a echipei naționale în sezonul care urmează impune o perfectă colaborare, la care eu ader în întregime, între mine și antrenorii echipelor divizionare A care ne furnizează jucători.

Radu URZICEANU

RÎNDURI DESPRE ADVERSARA RAPIDULUI

LEEDS AMENINȚĂ LIDERUL!

În așteptarea celor două întîlniri cu **Rapid București** în cadrul sferturilor de finală ale „Cupei cupelor", cîștigătoarea faimoasei Cupe a Angliei, **Leeds United**, joacă fără încetare cel puțin cîte două partide oficiale pe săptămînă, devansînd, în felul acesta, pe cîștigătoarea „Cupei României", mult mai săracă — în acest început de sezon — în meciuri disputate. Și nu numai că joacă, dar **Leeds** acumulează puncte prețioase în campionat, unde amenință locul de lider deținut de **Arsenal Londra**, dar și urcă tot mai sus pe treptele „Cupei Angliei", unde a trecut de turul al IV-lea.

Echipa antrenată de **Don Revie**, fost centru atacant al echipei Albionului, dovedește și în această a doua parte a campionatului **aceeași forță cu care și-a obișnuit suporterii în ultimii ani, o condiție fizică fără repros, dar un atac ceva mai puțin prodigios ca astă-toamnă.** A fost nevoie ca în meciul cu **Chelsea (1—1)** să vină din spate fundașul **Paul Reaney**, pentru ca să egaleze scorul, deschis de formația londoneză; în meciul cu **Stoke City**, a fost rîndul lui **Norman Hunter**, jucător de mijlocul terenului, să înscrie punctul victorios.

Așa cum am arătat, primul loc în campionat este deținut de **Arsenal** cu 44 de puncte după 31 de partide disputate; **Leeds** se află pe locul al treilea, la patru puncte distanță de „tunari", dar cu numai 29 de meciuri jucate, ceea ce reduce foarte mult diferența dintre cele două echipe.

Credem că nu este lipsit de interes să arătăm componența echipei „păunilor", așa cum mai este denumită **Leeds**, în ultimele întîlniri: **David Harvey (Sprake) — Paul Reaney, Trevor Cherry — Paul Madeley, Norman Hunter, Billy Bremner — Eddie Gray, Allan Clarke, Mick Jones, Johnny Gilles, Peter Lorimer.** Celebrul **Jackie Charlton**, fratele lui **Bobby**, este deocamdată doar rezervă.

De remarcat că Leeds este un adevărat conglomerat de națiuni: **Clarke, Hunter, Madeley, Cooper, Charlton** sînt internaționali englezi, **Bremner, Lorimer, Gray** au jucat în naționala Scoției, **Gilles** în formația Irlandei de Nord, iar **Sprake** este portarul titular al Țării Galilor!

NOUĂ JOCURI ÎN ACEST AN PENTRU ECHIPA TURCIEI

Unul dintre cele mai importante jocuri ale grupei a II-a europene a preliminariilor C.M. 1974 are loc duminica aceasta, la Istanbul. Se întîlnesc în meci retur — reamintim că prima partidă disputată, cea de la Neapole, s-a încheiat cu un surprinzător meci nul — selecționatele **Turciei** și **Italiei.** Fotbaliștii peninsulari, ambiționați desigur și de semi-insuccesul de pe teren propriu, vor face tot posibilul ca să-și ia revanșa, obținînd victoria. Aceasta ar fi extrem de prețioasă, pentru că, în caz contrar, șansele de calificare ale Italiei ar fi în mare măsură compromise.

Pentru fotbaliștii turci (care păstrează totuși prima șansă), anul 1973 poate deveni un an fără precedent în palmaresul internațional. În vederea saltului valoric mult așteptat, federația turcă a alcătuit un program destul de încărcat de jocuri internaționale. În afara celor trei partide pe care le mai are de susținut în cadrul preliminariilor — cu **Italia**, la 25 februarie și cu **Elveția**, la 9 mai în deplasare și la 18 noiembrie pe teren propriu — selecționata Turciei mai susține cinci meciuri internaționale amicale. Primul dintre ele a avut deja loc, cel în compania **Algeriei** (14 II, scor 4—0). Următoarele vor avea loc în compania **Olandei** (un dublu meci — la 21 martie pe teren propriu și la 26 decembrie în deplasare), **R. A. Egipt** (11 aprilie la Cairo) și **Spaniei** (21 octombrie, tot în deplasare).

PRONOSPORT

Iată pronosticurile noastre la concursul nr. 8 din 25 februarie 1973:

1. TURCIA (A)—ITALIA (Pronostic la pauză)	1 x 2
2. TURCIA (A)—ITALIA (A)	x 2
3. ASCOLI—CESENA (Pronostic la pauză)	x
4. ASCOLI—CESENA	1
5. AREZZO—BRINDISI	x
6. BARI—VARESE	1 x
7. REGGIANA—CATANZARO	x
8. BRESCIA—MONZA	1
9. COMO—CATANIA	x
10. GENOA—FOGGIA	1 x
11. NOVARA—PERUGIA	1
12. REGGINA—MANTOVA	1 x
13. TARANTO—LECCO	x

NAȚIONALA IUGOSLAVĂ ÎN FAȚA UNUI AN DECISIV

După remiza obținută la Las Palmas (2—2) în fața Spaniei și după victoria în jocul cu Grecia de la Belgrad (1—0), selecționerul iugoslav *V. Boșkov* declara optimist că urmează pentru băieții săi „o iarnă ușoară". Dar iată că rezultatele jocurilor dintre Spania și Grecia, mai bine-zis victoriile spaniolilor la Atena și Malaga, au relansat puternic pe elevii lui *Kubala* în lupta pentru primul loc în grupa a VII-a a preliminariilor viitorului campionat mondial. După cele forul iugoslav renunțase la un turneu mai lung al reprezentativei în America de Sud, la propunerea lui *Boșkov*, jucătorii chemați în lot s-au adunat la începutul anului la Belgrad și s-a organizat un turneu fulger în Africa. Rezultatele sînt cunoscute: naționala iugoslavă a învins Tunisia cu 5—0, apoi, la Bengazi, o selecționată locală cu 3—0, iar la înapoiere, la Split, a încheiat nedecis (0—0) jocul cu divizionara Hajduk din localitate. În felul acesta s-a încheiat primul ciclu de antrenamente și jocuri în vederea partidelor oficiale decisive din acest an.

Boșkov a plecat la drum bazîndu-se, în general, pe același lot cu care a jucat la Las Palmas și pe Wembley în toamnă, relansîndu-l doar pe *Oblak* pe extrema stîngă în locul lui *Geaici*, rămas acasă pentru un tratament.

Deși adversarii n-au prezentat probleme, *Boșkov* se declară mulțumit de acest prim test, considerînd că cei mai vechi jucători din lot, *Pavlovici*, *Paunovici* și *Holcer* (halfia „florentină" — joacă împreună din 1968, din jocul cu Anglia de la Florența), constituie baza formației aliniate, alături de care golgeterul *Bajevici*, fundașii *Stepanovici* și *Krivokuca*, ca și *Petkovici* și *Acimovici*, manifestă aceeași formă constantă.

Peste mai puțin de o lună, lotul se va reuni din nou iar cel de-al doilea ciclu de pregătiri va oferi națională un prilej cu totul deosebit de a-și verifica potențialul. Și anume, la 9, 13 și 16 mai, Iugoslavia întîlnește la München, Varșovia și Amsterdam reprezentativele R.F. a Germaniei, Poloniei și Olandei. Partidele au un caracter amical, dar adversarii sînt de prim ordin, parteneri ideali pentru a te dovedi în primul eșalon al continentului. Toate aceste întîlniri vor trebui, pînă la sfîrșitul sezonului de primăvară, să cristalizeze formația și jocul echipei naționale pentru decisivele confruntări cu Spania și Grecia (prima la Zagreb în octombrie, cea de-a doua la Atena, în decembrie).

Specialiștii consideră că, pentru calificare, iugoslavii vor trebui să învingă la Zagreb jucînd apoi pentru un punct calificator în capitala Greciei.

În perioada dintre cele două cicluri de pregătiri va începe și returul campionatului, competiție de regularitate care poate lansa noi nume pentru lot, demonstrînd totodată și forma jucătorilor vizați. *Boșkov* este de părere că formația: *Marici* — *Krivokuca*, *Paunovici*, *Holcer*, *Stepanovici* — *Pavlovici*, *Vladici* — *Petkovici*, *Acimovici*, *Bajevici* și *Geaici*, nu cuprinde senatori de drept, ci doar jucători de valoare a căror formă oscilantă poate duce la înlocuirea cu cei mai buni, după primele etape ale returului.

Pentru destinele fotbalului iugoslav, de o vitală importanță va fi „Congresul lucrătorilor în fotbal", care se va ține la finele lunii martie, la Belgrad.

Forul cel mai înalt al fotbalului iugoslav va trebui, pe lîngă o serie de chestiuni cu caracter intern, să rezolve și problema prelungirii mandatului actualului selecționer. Sînt tot mai multe voci care cer ca Vujadin Boșkov să renunțe a fi și director al clubului Vojvodina Novi Sad pentru că în acest an decisiv munca lui să cunoască o totală dăruire pentru lotul național. Congresul va alege și noua conducere a federației pentru o perioadă de patru ani.

Toate acestea sînt subordonate unui singur scop atunci cînd e vorba de reprezentativa țării și, mai ales, de calificarea pentru „München". Iugoslavii n-au mai participat din Chile, deci din 1962, la un turneu final al campionatului mondial...

DUȘAN BUGARIN

Belgrad, februarie

CAMPIONATE NAȚIONALE

ANGLIA

Leeds United — Chelsea 1—1, Arsenal — Leicester 1—0, Coventry — Tottenham 0—1, Crystal Palace — Stoke 3—2, Derby — Southampton 4—0, Ipswich — Manchester United 4—1, Manchester City — Liverpool 1—1, Sheffield United — Birmingham 0—1, West Ham — West Bromwich 2—1, Wolverhampton — Newcastle 1—1.

1.	ARSENAL	31	43—27 44
2.	Liverpool	30	53—32 42
3.	Leeds	29	51—30 40
4.	Ipswich	29	43—29 38
5.	Derby	30	40—40 34
6.	Newcastle	30	48—39 33
7.	West Ham	30	51—40 32
8.	Manchester City	29	41—41 30
9.	Tottenham	29	37—34 29
10.	Chelsea	29	40—38 29
11.	Wolverhampton	28	41—40 29
12.	Southampton	30	29—34 29
13.	Coventry	29	30—32 28
14.	Everton	28	28—26 26
15.	Leicester	30	34—41 25
16.	Sheffield	29	31—44 24
17.	Crystal Palace	28	32—36 23
18.	Birmingham	29	34—44 23
19.	Norwich	29	26—43 23
20.	Manchester United	30	29—49 22
21.	Stoke City	28	40—44 20
22.	West Bromwich	28	25—43 19

R. F. a GERMANIEI

Bayern München — Wuppertaler S.V. 4—1, Kickers Offenbach — Schalke 04 2—0, Rot Weiss Oberhausen — Hertha B.S.C. 2—1, V.f.L. Bochum — Eintracht Frankfurt 2—1, F.C. Köln — Hamburger S.V. 2—1, F.C. Kaiserslautern — V.f.B. Stuttgart 2—1, Hannover 96 — M.S.V. Duisburg 2—1, Werder Bremen — Eintracht Braunschweig 4—2, Borusia Mönchengladbach — Fortuna Düsseldorf 3—1.

1.	BAYERN MÜNCHEN	22	62—21 35
2.	F. C. Köln	21	45—29 28
3.	Fortuna Düsseldorf	21	44—31 28
4.	Borusia M-gladbach	22	54—42 27
5.	Wuppertaler	22	38—26 26
6.	M.S.V. Duisburg	22	37—27 25
7.	Kickers Offenbach	22	40—38 24
8.	V.f.B. Stuttgart	22	43—39 23
9.	F. C. Kaiserslautern	22	34—37 22
10.	Eintracht Frankfurt	21	37—33 21
11.	V.f.L. Bochum	21	30—37 21
12.	Werder Bremen	21	26—30 18
13.	Hannover 96	21	30—42 18
14.	Schalke 04	22	29—42 16
15.	Eintracht Braunschweig	22	22—38 16
16.	Hertha B.S.C.	21	29—48 15
17.	Hamburger S.V.	22	29—45 13
18.	Rot Weiss Oberhausen	22	29—54 13

PORTUGALIA

C.U.F. — Boavista 3—0, Leixoes — Beira Mar 3—3, Montijo — Unio Coimbra 1—0, Atletico — Sporting 1—0, Guimaraes — Belenenses 0—0, F. C. Porto — Unio Tomar 7—1.

1.	BENFICA	20	68—10 40
2.	Belenenses	21	37—19 31
3.	F. C. Porto	21	36—18 24
4.	Sporting	21	41—23 24
5.	Vitoria Setubal	20	41—17 23
6.	Guimaraes	21	29—23 23
7.	C.U.F.	21	27—22 23
8-9.	Boavista	21	31—37 23
8-9.	Leixoes	21	22—28 23
10.	Montijo	21	19—23 18
11.	Barreirense	20	28—45 15
12.	Farense	20	17—36 15
13.	Beira Mar	21	18—40 14
14.	Unio Coimbra	21	15—38 13
15.	Unio Tomar	21	20—49 13
16.	Atletico	21	23—41 10

BELGIA

Cercle Bruges — S. K. Lierse 0—2, Union St. Gilloise — Antwerp 0—2, Standard Liege — Racing White 1—1, F. C. Mechelen — F. C. Bruges 0—0, Crosing Scharebeek — Beringen 1—3, Diest — F. C. Liege 1—3, Berchem — Anderlecht 2—1, Beerschot — St. Trond 3—1.

1.	F. C. BRUGES	21	38—17 32
2.	Standard Liege	21	27—14 28
3-4.	Anderlecht	21	38—22 26
3-4.	Racing White	21	28—12 26
5.	F. C. Mechelen	21	28—21 25
6.	Beerschot	21	28—24 24
7.	S. K. Lierse	21	29—32 23
8.	Berchem	21	19—17 22
9.	Antwerp	21	29—25 21
10.	Cercle Bruges	21	23—24 21
11.	F. C. Liege	21	20—21 21
12.	Beringen	21	21—27 19
13.	St. Gilloise	21	13—26 15
14.	St. Trond	21	15—29 13
15.	Diest	21	19—41 10
16.	Crosing Scharebeek	21	11—34 10

ITALIA

Bologna — Ternana 3—0, Milan — Juventus 2—2, Cagliari — Internazionale 2—3, Lazio — Lanerossi 1—0, Napoli — Roma 1—0, Sampdoria — Palermo 0—0, Torino — Fiorentina 3—0, Verona — Atalanta 1—1.

1.	A. C. MILAN	19	40—20 28
2.	Juventus	19	26—11 28
3.	Inter	19	24—12 25
4.	Lazio	19	21—11 24
5.	Fiorentina	19	23—19 22
6.	Bologna	19	17—17 20
7.	Torino	19	19—13 19
8.	Cagliari	19	18—16 19
9.	Napoli	19	10—13 17
10.	Roma	19	18—18 16
11.	Verona	19	15—19 16
12.	Atalanta	19	10—19 16
13.	Sampdoria	19	7—15 14
14.	Lanerossi	19	8—21 14
15.	Ternana	19	12—26 13
16.	Palermo	19	6—22 12

Redacția și administrația: str. Vasile Conta nr. 16, București. Tiparul: I. P. Informația, str. Brezoianu nr. 23—25. București.

PROLETARI DIN TOATE ȚĂRILE, UNIȚI-VĂ!

FOTBAL

REVISTĂ SĂPTĂMÎNALĂ
ANUL VIII
353
MIERCURI 28 FEBRUARIE 1973
12 PAGINI
2 LEI

11 ZILE PÎNĂ LA ÎNCEPEREA RETURULUI!...

Echipele de Divizia A își intensifică pregătirile in vederea începerii returului, programat la 11 martie

În pagina a 6-a, considerații asu pra nivelului atins pînă acum de 3 divizionare A.

ÎN ACEST NUMĂR:

TURNEUL DE PREGĂTIRE AL ECHIPEI NAȚIONALE A RELEVAT NECESITATEA LUCRULUI PENTRU ÎMBUNĂTĂȚIREA OFENSIVEI

O PREZENTARE A LUI LEEDS UNITED, ADVERSARA DE SĂPTĂMÎNA VIITOARE A LUI RAPID, ÎN „CUPA CUPELOR"

CONSTANȚA. Mihai Ionescu, protejat de Tudorie, reține spectaculos balonul, sub privirile constănțeanului Tănase (Fază din meciul amical Farul — Petrolul : 1—1) Foto : S. BAKCI

Nu se împrumută acasă.

INTERVIUL SĂPTĂMÎNII

„FOTBALUL ROMÂNESC NU ÎNSEAMNĂ DOAR ECHIPA NAȚIONALĂ"

TRAIAN IONESCU

- ASTĂZI, COPIII CONSACRĂ MULT MAI PUȚIN TIMP FOTBALULUI
- SELECȚIA ÎN ȘCOALĂ SE FACE ÎN DAUNA FOTBALULUI
- VISEZ PROFESORI DE FOTBAL DIN FOȘTII JUCĂTORI DE PERFORMANȚĂ
- LA 17 ANI SE TRECE BACALAUREATUL FOTBALULUI, DAR LA NOI NU SE PREZINTĂ NIMENI LA EXAMEN
- MAREA PERFORMANȚĂ ÎNSEAMNĂ DRUMUL DE LA LĂUTĂRIE LA SIMPLITATE
- JUCĂTORUL DE FOTBAL TREBUIE DIRIJAT DOAR ÎN ACTIVITĂȚILE PE CARE LE POATE, OMENEȘTE, CUPRINDE.

Ca orice personalitate fotbalistică, TRAIAN IONESCU este un antrenor controversat. El a avut de întîmpinat multiple adversități, în ciuda rezultatelor superioare la care a ajuns deseori.

Antrenor sever prin excelență, Traian Ionescu a evitat soluțiile dulci, capabile să atenueze sau să prelungească situațiile de compromis.

Traian Ionescu a construit cîndva o foarte frumoasă garnitură de juniori, din care s-a născut echipa Petrolul, care avea să devină campioană națională. Traian Ionescu a condus pe Dinamo la titlu (sau, mai bine-zis, la titluri), în cea mai fertilă perioadă a echipei lui Nunweiller III. În sfîrșit, Traian Ionescu, a obținut un succes total și în Turcia, unde a cîștigat campionatul cu Fenerbahce.

Pentru cei mai mulți dintre iubitorii fotbalului, Traian Ionescu rămîne, însă, în primul rînd, un constructor de tineri fotbaliști și un om care privește în perspectivă.

●

— De o bună bucată de vreme sînteți în afara cadrului organizat al fotbalului. Îl puteți privi deci, dintr-un unghi de pronunțată neutralitate și (dacă vreți) obiectivitate. Ce-mi puteți spune în legătură cu asta?

— În general, la noi, cînd se vorbește despre fotbal, se aduce vorba automat despre echipa națională. Eu nu vreau să cad în greșeala asta, pentru că mi-e imposibil să fiu superficial într-o problemă de care sînt legate, realmente, viața mea profesională și viața mea în general. Oridecîteori vorbesc despre fotbal, mă gîndesc la baza lui de masă. Sînt dator să stabilesc raporturi și circumstanțe. Sînt dator să recunosc că astăzi copiii noștri au din ce în ce mai puțin timp pentru fotbal. Pe vremea copilăriei mele, copiii jucau mult mai mult fotbal. Cînd spun mai mult, mă gîndesc la orele pe care le consacrau fotbalului. De fapt, astăzi sînt mult mai numeroși copiii care joacă fotbal, dar orele și terenurile de care dispun sînt incomparabil mai reduse. Așa se explică și faptul că în trecut aveam jucători mai buni, rodul unei preocupări mai constante față de tehnica fotbalului, în timp ce astăzi avem o masă mai mare, dar cu o instruire superficială.

— Care ar fi soluția, în cazul acestor condiții obiective, greu de corectat?

— Soluții ar exista. Dar pentru asta trebuie foarte multă seriozitate. Astăzi, în fotbal, în virtutea sistemului de funcționare a școlii noastre, rămîn doar copiii mai puțin dotați, după epuizarea selecției pentru handbal, baschet, volei etc.

— De ce se întîmplă astfel?

— Pentru că orice statistică te convinge că marea majoritate a profesorilor de educație fizică sînt legați de alte sporturi decît fotbalul și conduc această selecție în favoarea sporturilor mai „operative" din punctul de vedere al instruirii, pentru a obține un succes mai rapid

— Cum vedeți, corectarea acestui fenomen obiectiv, determinat de numărul covîrșitor al profesorilor specializați în alte ramuri decît fotbalul?

— Aici soluțiile nu pot fi decît radicale. Este necesară o schimbare radicală a opticii generale în pregătirea cadrelor cu studii superioare. Dacă fotbalul reprezintă ceea ce reprezintă, adică o bună parte din sufletul iubitorului nostru de sport, el trebuie să aibă un regim corespunzător acestei situații dominante. La I.E.F.S. trebuie să se acorde mai multă atenție fotbalului; la I.E.F.S. trebuie să ajungă ca studenți de fotbal în primul rînd foștii jucători de Divizia A și B, pentru ca să nu ne aflăm în treabă doar cu niște studenți legați foarte puțin de fotbal. Din rîndurile acestor studenți — fotbaliști trebuie să se recruteze viitorii profesori-antrenori care să se bată, cu drepturi cel puțin egale, pentru selecționarea, încă din prima etapă, a copiilor apți pentru fotbal, astfel încît viitorii noștri centri înaintași să nu mai fie niște iepurași rămași în tinda din care au plecat Horațiu Nicolau, Gruia, Novac și mai știu eu cîte trupuri superbe, tocmai bune să devină spărgători de fronturi în fotbal

— Văd că insistați în legătură cu condiția și pregătirea fizică a fotbaliștilor.

— Cred că foarte curînd o să primesc și porecle în acest sens. Eu rămîn la părerea că numărul orelor noastre de educație fizică este insuficient, că dezvoltarea fizică a copiilor noștri, să zicem între 10 și 14 ani, se face încă după ureche, în afara unor norme precise care să marcheze activitatea sau inactivitatea profesorului de educație fizică, elanul sau spleen-ul lui.

— Care credeți că este mijlocul principal pentru creșterea tinerilor fotbaliști?

— În situația de astăzi, cînd selecția naturală operată de maidan și-a trăit traiul, sistemul taberelor de copii și juniori este singurul valabil, cu condiția ameliorării lui continue. Din păcate, foarte puțini din fotbaliștii noștri tineri au la 17 ani bagajul tehnic necesar confruntării cu fotbalul de performanță din alte țări. După părerea mea, la 17 ani un tînăr jucător trebuie să știe cam tot ce este în legătură cu tehnica și tactica. Susceptibilă de ameliorare de la această vîrstă este doar condiția fizică. Dacă te uiți, însă, la cluburile noastre de fotbal, găsești cu mare greutate un tînăr de 17 ani despre care să poți spune că știe tot. Pe vremea cînd eram antrenor la Dinamo, doar Moldovan era în această situație. Tot la 17 ani l-am văzut pe Dumitru, la Rapid. Steaua, în ultimul timp, l-a prezentat — ieri — pe Aelenei, iar astăzi îi prezintă pe Răducanu și Ion Ion. Trebuie să recunoaștem că este foarte, foarte puțin, nemaipunînd la socoteală faptul că mai există o hibă ușor de reperat. Privindu-i pe Aelenei sau pe Răducanu, ne dăm seama că ei nu au încă educația unui sportiv de mare performanță, fie și numai în perspectiva marii performanțe.

— Ce înțelegeți prin educația spre marea performanță?

— Arta de a renunța la lăutărie și de a face totul cu mijloace tehnice simplificate, care înseamnă (de fapt) mijloace superioare și cu mijloace fizice totale, care înseamnă posibilitatea de a realiza cu succes... simplitatea.

— Ce se întîmplă cu juniorii noștri cînd intră în primele echipe?

— Aici operează o lege de care m-am convins în repetate rînduri. În imensa majoritate a cazurilor, un junior care intră în prima echipă se pierde sau, în cel mai fericit caz, se plafonează, în maximum un an.

— De ce?

— Pentru că ascensiunea lui este salutată absolut greșit de cei din jurul său. În jurul unui asemenea jucător, devenit domnul Goe al echipei, toți fac zid ca să-i cocolosească greșelile. În disputa dintre jucător și antrenor, pierde întotdeauna antrenorul. Acesta este și motivul pentru care antrenorii severi sînt nevoiți să părăsească fotbalul de performanță, în favoarea celor dispuși la compromisuri. De cele mai multe ori, dacă un antrenor care se respectă cere conducătorului o anumită măsură educativă, fie ea și numai o simplă sancțiune, riscă să primească o replică jignitoare. Așa se creează drum pentru antrenorii care înțeleg să facă pe placul conducătorului.

— Să revenim, totuși, la echipa națională

— Prima grijă a echipei noastre naționale este să lupte pentru primenirea efectivelor din echipele primei divizii, pentru a avea o sursă reală de împrospătare. În rest, nu pot spune nimic, deoarece ar fi o dovadă de superficialitate formularea unor recomandări din partea unui om care nu are legătură directă cu echipa.

— Care sînt jucătorii dv. preferați?

— E foarte ușor de răspuns. Dumitru și Dinu sînt preferații mei, și asta în primul rînd pentru că au, cum spuneam, educația performanței. Ei sînt jucătorii care nu cochetează cu talentul lor. Ei sînt jucătorii care au ajuns la simplitatea de care vorbeam. Amîndoi ar fi putut să fie tentați să-și etaleze calitățile tehnice, dar nu o fac — în interesul echipei.

— Care credeți că este tipul reprezentativ al fotbalistului român?

— Fotbalul nostru este o îmbinare de calități specifice fotbalistului latin cu cele ale fotbalistului anglo-saxon. În fotbalul nostru există trei tipuri de jucători. 1) Jucătorii inteligenți și fanteziști, reprezentați prin Dobrin. Acesta este, dacă vrei, tipul latin. 2) Jucătorii care excelează prin forță, și al căror reprezentant este Dinu. 3) În sfîrșit, în categoria a treia — tipul de sinteză — intră Dumitru, Dumitrache — despre care susțin în continuare că este un jucător cu calități neexploatate. Acesta este tipul în care se îmbină primele două. Te rog să-i mai adaugi la prima categorie pe Radu Nunweiller, care are calități incontestabile, dar care a înțeles greșit, în ultima vreme, jocul polivalent, fiind deseori ca să mă exprim mai plastic, în situația contabilului care vine să se amestece în treaba inginerului. Radu, însă, rămîne, un jucător de mare fantezie și inteligență.

— Cum vedeți progresînd fotbalul nostru?

— Problema fundamentală rămîne aceea a organizării selecției copiilor. Fotbalul nostru, deși știe că copiii de astăzi cresc altfel decît cei care au crescut acum 40 de ani, operează cu aceleași mijloace. În al doilea rînd, este necesar ca sistemul de învățămînt al fotbalului, care se conturează abia acum, să nu primească lovituri sub centură, cum este aceea a „ideii" propunînd desființarea echipelor de tineret-rezerve. În sfîrșit, una din legile de progres este aceea că jucătorul de fotbal, acest personaj important al vieții noastre sportive, trebuie dirijat doar în activitățile pe care le poate, omenește, cuprinde. Mă refer, bineînțeles, la o cuprindere de profunzime. E foarte ușor să te afli în treabă...

Ioan CHIRILA

PRIM PLAN

POP

Fundașul feroviar Pop este una din mîndriile echipei... Flacăra roșie. Împreună cu Răducanu, cu Florian Dumitrescu, cu Olteanu și cu mulți alții, el ar fi putut alcătui o foarte puternică selecționată a echipei „pielarilor". Dar, cum toți jucătorii acestei echipe mici și-au luat zborul spre orizonturi mai largi, Pop este astăzi unul din apărătorii de bază ai team-ului Giuleștilor.

Evoluția ca jucător a lui Ionel Pop urmează drumul parcurs cîndva de două vedete feroviare ale deceniilor trecute: Ioachim Moldoveanu *și* Michi Mihăilescu. *Acești doi internaționali au început prin a fi înaintași, s-au ilustrat apoi ca mijlocași și au sfîrșit ca fundași în echipa națională. Pop a avut aceeași evoluție, cu singura diferență că el nu a îmbrăcat tricoul echipei naționale, peregrinînd prin diferitele selecționate de juniori, tineret și olimpice, fiind foarte aproape, e drept, de anticamera echipei seniorilor.*

Acum cîtva timp, o dată cu scurta ieșire din formă a lui Sătmăreanu, s-a pus problema *Pop. Din păcate, micul fundaș al Rapidului n-a reușit să pună în valoare și pe celelalte. El nu a fost un fundaș „rău", în stilul lui Vasile Zavoda. El nu a fost un fundaș rapid, în stilul lui Farmati. El nu a avut, în sfîrșit, alonja aristocratică a lui Sătmăreanu care a reușit să estompeze destule lipsuri tehnice.*

Pop își continuă travaliul oarecum anonim în apărarea feroviară. Ca orice jucător bun, el a visat tricoul echipei naționale. Se pare, însă, că marea ocazie a fost pierdută.

O caldă strîngere de mînă pentru fundașul corect care se numește Ionel Pop și care nu a înțeles să forțeze limitele, pentru a-și atinge scopul indiferent de mijloace.

I. CH.

RETROSPECTIVĂ ȘI PERSPECTIVĂ

Perioada din urmă a fost marcată, la nivelul diferitelor verigi ale mișcării noastre sportive de o acțiune care merită toată atenția : **analiza activității desfășurate în 1972 și prospectarea realistă, responsabilă, a posibilităților ce există pentru îmbunătățirea muncii pe anul în curs.**

Presa de specialitate a publicat și continuă să publice ample relatări de la plenarele consiliilor județene, ale cluburilor sportive, de la consfătuirile antrenorilor, profesorilor de educație fizică și ale altor cadre tehnice din marea arie a sportului românesc.

A reieșit, de bună seamă, faptul că mișcarea noastră de educație fizică și sport cunoaște un ritm de dezvoltare viu și dinamic, înregistrînd — în 1972 — o serie de progrese notabile, a valorificat unele experiențe pozitive și dispune de acumulări capabile s-o impulsioneze mai sus și mai departe.

★

Dar, desigur, reuniunile ce au avut loc, și altele care se află pe agendă, nu și-au propus și nu-și propun un concert de elogii la adresa propriei activități ci au drept scop principal **dezbaterea neajunsurilor și a rămînerilor în urmă care mai persistă** (și nu într-un loc, două !...), **investigarea cauzelor celor mai eficiente pentru grabnica lor înlăturare.**

Colaționînd fondul dezbaterilor, așezînd alături, pe masă, textele luărilor de cuvînt sau ale concluziilor, reiese că o serie întreagă de lipsuri semnalate cu aceste prilejuri apar cu o regretabilă regularitate și frecvență în foarte multe locuri.

★

În obținerea unor rezultate sub posibilități privind atragerea maselor spre practicarea exercițiilor fizice, a activităților de mișcare și de agrement, se încriminează, în continuare, absența unei preocupări constante față de această problemă (care constituie o îndatorire de bază a organelor și organizațiilor noastre). Și chiar dacă cifric numărul cetățenilor care au participat la felurite activități ar fi — potrivit rapoartelor — în creștere, în schimb continuitatea acestei activități se află mai departe în suferință. Pretutindeni — aproape fără excepție — s-a arătat că activitățile sportive ale maselor nu au reușit să depășească un stadiu sporadic, ceea ce le diminuează în mod considerabil eficiența.

Analizele efectuate au semnalat, pe teritoriile mai multor județe (Argeș, Galați, Harghita, Suceava, Vîlcea ș.a.), existența unor prețioase inițiative privind lărgirea caracterului activităților de masă, prin organizarea sistematică, cu o regularitate aproape calendaristică, a unor întreceri care încep să-și cîștige tradiție. Un schimb de experiență larg pe această temă ar fi, fără îndoială, de salutat.

★

Din unghiul de incidență al analizei nu a fost, bineînțeles, omisă activitatea de performanță care, în ciuda unor reale succese repurtate anul trecut, **nu se ridică — totuși — la nivelul exigenței actuale**, promovate cu atîta consecvență de partidul nostru în toate compartimentele vieții materiale și spirituale a patriei.

Eșecurile, rezultatele sub posibilități înregistrate într-o serie de competiții s-au datorat unor cauze multiple, de cele mai multe ori subiective. Plenarele marilor cluburi (unități specializate, care ar trebui să merite din plin și titulatura „de elită") au relevat, printre altele, **serioase deficiențe în procesul de selecție și de instruire a vîrfurilor noastre sportive, volumul scăzut de muncă depusă la pregătire, rămînerea în urmă — pe plan teoretic și practic — a unor antrenori și tehnicieni**, care lucrează cu metode vechi, unele depășite în contextul progresului vertiginos al metodicii din sportul mondial.

★

Una din probelemele asupra căreia s-a oprit cu precădere atenția a fost aceea legată de **necesitatea îmbunătățirii permanente a educației sportivilor, factor esențial în formarea lor multilaterală, ca performeri și cetățeni**. Munca politico-ideologică și cultural-educativă cu sportivii trebuie să cunoască o relansare viguroasă, atît ca formă cît și ca conținut !

★

Iată doar cîteva din problemele majore care confruntă în această perioadă mișcarea românească de educație fizică și sport, a căror rezolvare reprezintă o sarcină de prim ordin a organelor și organizațiilor noastre.

Valeriu CHIOSE

EDUCAREA FOTBALIȘTILOR NU ESTE NUMAI O ATRIBUȚIE A F. R. F., CI — ÎN PRIMUL RÎND — A ANTRENORILOR ȘI CONDUCĂTORILOR DE CLUBURI

Cu o săptămînă în urmă, mai precis marți, Biroul Federației Române de Fotbal s-a întrunit pentru a lua în discuție unele aspecte ale muncii educative cu jucătorii formațiilor din primul eșalon divizionar.

Baza acestor discuții a constituit-o starea disciplinară din fotbal, atitudinea jucătorilor față de cerințele performanței și față de obligațiile lor sportive și cetățenești. Acțiunea în sine se încadrează în contextul unor preocupări tot mai insistente, manifestate în ultimul timp de forul de specialitate în scopul asigurării unui cadru educativ optim, tinerilor fotbaliști, în spiritul normelor etice și morale care guvernează societatea noastră. Cu acest prilej s-au purtat discuții pe marginea unor fenomene negative care încă mai frînează efortul general de consolidare a climatului moral și de ridicare a nivelului valoric al fotbalului nostru.

În vizor au fost luați **jucători cu slabă răspundere față de cerințele pregătirii**, care nu țin seama de cerințele vieții sportive, risipind o mare parte din timpul lor în preocupări extrasportive — în detrimentul sănătății proprii și al obligațiilor impuse de marea performanță.

O a doua categorie de fotbaliști cuprinși în sfera acestor discuții au constituit-o cei cu **serioase lipsuri în educație și în pregătirea lor tehnico-sportivă**, care încearcă să suplinească aceste lipsuri prin practicarea unui joc periculos, cu intenția vădită de a-și intimida adversarul, lucruri ce trec de regulă neobservate și nesancționate, dar care impietează asupra calității spectacolului sportiv în sine.

În sfîrșit o a treia categorie de jucători a căror comportare a fost de asemenea încriminată au format-o acei fotbaliști care **se sustrag sistematic de la eforturile antrenamentului modern**, ceea ce se repercutează cu efecte negative asupra jocului realizat, în aceste condițiuni, mult sub nivelul pretențiilor fotbalului modern.

S-a apreciat în acea ședință a Biroului federal, că manifestarea unor astfel de fenomene este **efectul direct al insuficiențelor pe planul muncii de educație și instruire**, al tendinței conducătorilor de cluburi și antrenorilor de a cocoloși abaterile, de a tolera indisciplina, de a face concesii sub impulsul luptei pentru rezultate imediate și sub impulsul unui sentimentalism ieftin și nociv. Deși au fost suficiente elemente, după părerea noastră, pentru adoptarea unor hotărîri corespunzătoare, totuși Biroul federal, la sugestia unora dintre membrii săi, a considerat necesar să amîne aplicarea unor decizii, pînă la o nouă consultare cu factorii de răspundere ai echipelor divizionare A.

Această consultare s-a ținut vineri trecută, dimineața, la sediul F.R.F., prilej cu care a avut loc un dialog deschis federație—cluburi. Înainte de toate trebuie menționat faptul că nu toate cluburile și asociațiile sportive au răspuns apelului forului de specialitate de a participa la întîlnirea respectivă. (Cazul echipelor clujene Universitatea și C.F.R.). De asemenea, subliniem faptul că nu toți reprezentanții echipelor divizionare A au înaintat propuneri prealabile, privind pe acei fotbaliști vizați a fi cuprinși într-una din cele trei categorii de abateri disciplinare menționate mai sus. Dar ceea ce a frapat cel mai mult a fost atitudinea unora dintre conducători care în cuvîntul lor s-au declarat, în principiu, de acord cu orice măsură luată pentru îmbunătățirea climatului moral al echipelor dar au cerut pe de altă parte, federației dreptul de a fi primii care să facă ordine la ei acasă. Ca și cînd pînă acum nu ar fi avut mijloacele educative la îndemînă pentru a acționa în sensul dorit ! Sau cineva le-ar fi contestat un asemenea atribut ! Pentru că, ne întrebăm noi, cine i-a oprit de pildă pe Steaua, Dinamo, F.C. Argeș, Rapid, Sport Club Bacău, Farul, Sportul studențesc, Universitatea Craiova sau Steagul roșu să ia măsuri împotriva unor jucători care au creat multe greutăți echipelor respective ?

Ne amintim că și cu alte prilejuri, la diverse consfătuiri organizate de F.R.F. antrenorii se văicăreau, încercînd a justifica unele neîmpliniri pe planul performanței, invocînd abaterile disciplinare ale unora dintre jucătorii lor — parte dintre aceștia chiar componenți ai loturilor reprezentative. Și atunci cine poartă vina permanentizării unei astfel de situații ? Este neîndoielnic că **lucrurile au ajuns într-un astfel de stadiu în care abaterile nu mai pot fi tolerate, iar măsurile nu mai pot fi aminate**. Chiar dacă unii dintre conducătorii prezenți la dialogul cu federația au cerut din nou clemență motivînd că n-au epuizat toate mijloacele educative de îndreptare a indisciplinaților. De aici rezultă, fără a încerca să absolvim de răspunderea cuvenită pe acei care se fac vinovați de încălcarea normelor etice sportive și a celor indiferenți față de obligațiile majore ale performanței — în speță jucătorii — că o mare vină de a se fi ajuns într-o asemenea situație o poartă **conducătorii și antrenorii echipelor divizionare**, adică tocmai acei care cer să se ia măsuri, **sînt de acord cu necesitatea lor, chiar cu exigența, dar în practică nu întreprind mai nimic pentru eradicarea elementelor** ce generează indisciplina, cu toate consecințele ei nefaste.

Nu trebuie trecut cu vederea nici faptul că și federația are partea ei de vină, în sensul că **nu a tras la răspundere și nu a sancționat** pe acei conducători și antrenori toleranți și concesivi. La rîndul său, însuși forul de specialitate nu a luat măsuri exemplare care să constituie un sever avertisment pentru toți cei dispuși să calce cu perseverență normele disciplinei sportive și să ignore cerințele procesului de instruire.

Am desprins însă din concluziile dialogului federație—cluburi că forul de specialitate este acum decis să nu mai tolereze, începînd cu acest an, indisciplina sub toate formele ei de manifestare și că este hotărît să treacă la măsuri, dînd și un exemplu de urmat cluburilor și asociațiilor sportive divizionare.

PE SCURT • PE SCURT • PE SCURT

● **ARBITRI ROMÂNI PESTE HOTARE.** Trio-ul **Nicolae Rainea — Petre Sotir — Nicolae Cursaru** a fost desemnat să arbitreze partida **Schalke 04 — Sparta Praga** (7 martie), din cadrul sferturilor de finală ale Cupei cupelor. Alți trei dintre cunoscuții noștri cavaleri ai fluierului vor conduce partide oficiale în luna aprilie : **Otto Anderco** (Turcia — U.R.S.S., meci de juniori din preliminariile turneului U.E.F.A., programat chiar în prima zi a lunii), **Gh. Limona** (Lokomotiv Sofia — Aris Salonic, în Cupa balcanică, 2 aprilie) și **Constantin Petrea** (Besiktaș Istanbul — Aris Salonic, tot în Cupa balcanică, 25 aprilie).

● **TURNEUL ECHIPEI S.C. KARL MARX STADT.** În aceste zile ne vizitează țara echipa **S.C. Karl Marx Stadt** din Republica Democrată Germană. Duminică, la Iași, oaspeții au cedat în fața **Politehnicii** cu scorul de 0—2. În continuarea turneului, ei vor juca astăzi în Capitală, în compania **Rapidului**, iar sîmbătă, la Bacău, vor susține ultimul meci al turneului, cu **Sport Club**.

● **OPTIMILE CUPEI ROMÂNIEI.** S-au tras la sorți optimile Cupei României. Iată „perechile" de echipe care își vor disputa șansele de calificare, pe terenuri neutre, în ziua de 16 mai :

F.C. Galați — F.C. Petrolul, Constructorul Galați — Dinamo București, Știința Petroșani — Steaua București, Chimia Rm. Vîlcea — C.F.R. Cluj, Metalul București — U.T.A., Farul Constanța — F.C. Argeș, Sportul studențesc — Universitatea Cluj și Sport Club Bacău — Rapid București.

● **RAPID, DE DOUĂ ORI VICTORIOASĂ LA ALGER.** Giuleștenii, care se pregătesc intens pentru partida cu **Leeds United** din cadrul Cupei cupelor, au cîștigat recent turneul Sonatrach din capitala Algeriei. În primul meci, feroviarii au învins cu 3—0 pe **Zenit Leningrad**, calificîndu-se pentru finala competiției pe care au susținut-o în compania Selecționatei armatei Algeriei (1—0).

● **CONSFĂTUIRE DE LUCRU.** Duminică 4 martie, va avea loc la București o consfătuire cu arbitrii din lotul divizionar A și președinții colegiilor județene. Două probleme figurează pe agenda dezbaterilor : **1. analiza activității cavalerilor fluierului în toamna lui 1972, 2. menținerea disciplinei pe teren și combaterea jocului dur, obiectiv principal al arbitrilor divizionari în apropiatul sezon competițional.**

CARNETUL SCRIITORULUI

EUGEN BARBU

CLUBURI

Citim în ziare că iau ființă noi cluburi. La Pleșești, probabil în curînd și în alte locuri, se vor crea organisme serioase, dedicate progresului fotbalului nostru. Nu vreau să spun că sub cuvîntul **Club** există și leacul tuturor carențelor acestui sport la noi, dar, oricum specializarea este un pas înainte.

Ce ar fi în ideea noastră generală un Club ?

Faimoasele asociații din alte locuri spun destule în privința aceasta. Am fost în Anglia și R. F. a Germaniei în Mexic și în alte țări și pot să am unele idei.

Un Club este înainte de toate o asociație pe bază de afinități elective. Un Club nu poate fi conceput fără suporteri fideli care, înainte de orice, sprijină material echipa simpatizată, o urmează pretutindeni, o apără de influențe nefaste.

Un Club are o bază materială serioasă, prin bază materială înțelegîndu-se mai multe terenuri de joc, baze pentru echipe de pitici, școlari, juniori, rezerve, echipe de tineret, cu un cuvînt o platformă în stare să pregătească, precum un laborator, viitoarele vedete. Această bază, se înțelege, cuprinde și o sală de gimnastică sau mai multe, o saună, un cabinet medical, anexele necesare, cum ar fi magazii de echipament, ba chiar și ateliere proprii pentru repararea echipamentului.

Un Club trebuie să dețină în același timp și un mic loc de campare, un mini-hotel pentru pregătirile în comun, lîngă bază sau undeva mai departe de orașele care au devenit și la noi insuportabile în privința zgomotului și aerului poluat.

Se înțelege că unui Club îi trebuie mai multe autobuze pentru transport, cum un bazin de înot ar fi absolut necesar. Nu mi se pare de disprețuit crearea unor săli de joc în locurile de cantonament pentru că se cunoaște cît sînt de plicticoase aceste mini-hoteluri, lipsite de putința de a te distra. La noi se crede că televizorul și radioul portativ pot rezolva importanta problemă a timpului liber.

Aș merge ceva mai departe. În drumul spre Mexic am văzut cum grupul suporterilor englezi era însoțit de un animator, un om foarte vesel care în tot timpul călătoriei a distrat cu glume sau chiar jocuri pe cei care îndurau lunga traversare a oceanului. În concepția mea, unui Club serios nu i-ar strica invitarea în preajma partidelor importante a unor actori la sediul său. Cum și o sală de cinema proprie mi se pare foarte indicată. De ce spun asta ? Pentru că frecventarea sălilor publice aduce în mijlocul curiozității generale pe jucători care devin cabotini fără să știe, creindu-li-se o stare de supraexcitare, de unde căderea ca victimă în fața propriilor admiratori, lucru nefast în toate sensurile.

Un Club trebuie să cultive între jucători o amiciție adevărată, nu una formală. Pentru asta e necesară prezența unui psiholog, cum mi se pare că marea calitate a unui antrenor nu poate fi decît o bună pedagogie aplicată pe caractere asupra jucătorilor.

Un Club trebuie să aibă neapărat un manager, adică un organizator capabil, care să meargă înaintea tuturor partidelor și să asigure o bună desfășurare a jocului și să știe în ce condiții se prezintă terenul. El s-ar ocupa și de alegerea optimă a locului de odihnă, înțelegînd prin aceasta o judicioasă alegere a unor hoteluri sau canipinguri nezgomotoase.

Un Club ar trebui după toate acestea spuse să aibă un administrator foarte capabil care să asigure finanțele necesare desfășurării, unui sezon, fără grija că într-o zi vor lipsi tricouri sau ghete, că masa jucătorilor nu va fi consistentă.

În sfîrșit, un Club serios ar poseda maseuri, profesori de gimnastică și atletism, ba chiar „chibiți" în sensul bun al cuvîntului, adică acei indivizi care cară geamandanele, știu să dispară la timp sau întrețin optimismul jucătorilor. Nu oameni care să te împingă în circiumi sau în locuri de plăcere, nu dădace vorbărețe, ci oameni de suflet, gata să facă totul pentru Clubul lor.

Dar posedarea tuturor acestor factori ține la noi încă de domeniul dezideratului, deși, drept să spun, sper că undeva acest Club ideal să existe cu toate acestea, dacă nu azi, mîine...

CONSTITUIREA CLUBURILOR DE FOTBAL, O PROBLEMĂ ACTUALĂ

SONDAJ DE OPINII

Remarcam, în numărul trecut al revistei, faptul că fotbalul nostru se găsește, în prezent, la începutul unei noi etape de dezvoltare pe planul structurii sale organizatorice: etapa trecerii de la **stadiul de experiment al cluburilor de fotbal, la încercarea de generalizare a acestei acțiuni**, deosebit de importantă pe drumul realizării marii performanțe. Și primul dintre colectivele polisportive reprezentate în primul eșalon divizionar al țării, care a optat recent pentru formula clubului de fotbal, a fost Petrolul, separat prezentat de noi în cuprinsul acestei pagini.

Cîți vor urma exemplul Petrolului? Sau mai bine zis, exemplul F.C. Argeșului, al Sportului studențesc și al Petrolului, cele trei cluburi de fotbal existente la ora actuală?

In loc de un răspuns ferm la o asemenea întrebare — lucru care de altfel nu este nici posibil, ținînd seama de natura condițiilor existente de la caz la caz — ne propunem, în rîndurile ce urmează, un mic sondaj pe această temă de actualitate, prin cluburile cu formații în Divizia A. Să le dăm deci cuvîntul:

GH. CAVALIOTTI (Farul): „La Constanța există posibilități certe pentru înființarea și funcționarea cu bune rezultate a clubului de fotbal. Am și început de altfel acțiunea pe plan organizatoric. Avem baza sportivă necesară și personalul tehnico-administrativ corespunzător. Este în curs de amenajare și sediul clubului. Opinia publică din oraș privește cu încredere și interes o asemenea acțiune. Ne-au mai rămas de pus la punct unele detalii organizatorice, după care sperăm, ca în prima decadă a lunii martie, să devenim **fotbal-club**".

GH. PINTILIE (ASA): „Pînă în prezent, încă nu s-a luat în discuție o asemenea problemă. De altfel trebuie să mărturisim că și în condițiile organizatorice existente, fotbalul la noi se bucură de toată prețuirea și sprijinul necesar. La începutul lui martie, se va întruni biroul secției și, cu acest prilej, vor fi analizate și posibilitățile trecerii la formula de fotbal club, formulă care rămîne totuși realizabilă într-o perspectivă nu tocmai apropiată".

EMIL DOBRESCU (Rapid): „În momentul de față noi avem asigurate premisele necesare și în primul rînd baza materială, pentru trecerea la constituirea clubului de fotbal, care ni se pare o soluție organizatorică mai avantajoasă pentru obținerea performanței. Cînd anume vom face acest pas? Probabil că o hotărîre în acest sens va fi luată în cursul lunii viitoare".

MIRCEA PASCU (Jiul): „Ne surîde perspectiva clubului de fotbal, dar problema realizării lui la Petroșani este destul de complicată, în primul rînd pentru că baza sportivă — terenul de antrenament și joc — nu reprezintă, în condițiile actuale, o rezolvare optimă pentru nevoile instruirii și nici o sursă de venituri suficiente pentru o existență sigură în cadrul unei autonomii organizatorice. Așa că deocamdată..."

ȘTEFAN PĂTRU (C.S.M. Reșița): „Nu am trecut pînă acum la acțiunea de constituire a clubului de fotbal și nici nu avem încă de gînd să trecem. De ce acest lucru? Pentru că, în primul rînd, toată atenția noastră este îndreptată în direcția evitării retrogradării. Și apoi nici nu avem o bază proprie, aceasta pe care o folosim în prezent aparținînd Combinatului siderurgic și Uzinei constructoare de mașini. Pentru moment avem în intenție organizarea, pe plan local, a unei mese rotunde cu reprezentanții organelor locale și ai F.R.F., cu edilii orașului și cu membrii susținători, în cadrul căreia să discutăm o astfel de problemă. Dacă o vom rezolva sau nu, rămîne de văzut. Cert este că adoptarea unei denumiri de Fotbal Club Reșița, să spunem, ar însemna și ruperea de întreprindere, și de aici, cheltuieli mari cărora nu știu cum le vom face față singuri".

MIHAI FLORE (UTA): „Tradiția și performanțele obținute de echipa noastră sub numele de U.T.A., în țară și peste hotare, ne obligă, într-un fel, să avem unele rezerve în privința trecerii imediate la formula clubului de fotbal. Pe de altă parte, F.C. Arad ne mai reprezentînd U.T.A. înseamnă că nici terenul pe care-l folosim acum și care este al întreprinderii, nu ar mai fi la dispoziția noastră. Și fără bază materială nu văd cum am putea vorbi de autonomie reală, de o existență sigură a clubului de fotbal".

REMUS CÎMPEANU (Universitatea Cluj): „Problema s-a discutat pînă acum la nivelul clubului. Ni se pare avantajoasă în perspectivă soluția desprinderii și separării fotbalului de celelalte secții sportive, dar pentru a putea să ne desfășurăm o activitate de performanță așa cum trebuie și cum se cere astăzi ar trebui în primul rînd ca noi să fim proprietarii stadionului Municipal. Și așa cred că n-am putea trăi la început din ceea ce producem și că pentru a rezista ne trebuie unele subvenții în primii ani de autonomie".

ION INDREI (Steagul roșu): „Ne-am gîndit și am discutat pînă acum, în cadrul colectivului de conducere a clubului, problema aceasta a clubului de fotbal. Este drept că nu am făcut-o cu convingere și deci nu s-a luat nici o hotărîre în acest sens. Precizez că avem condițiile necesare realizării unei asemenea acțiuni: bază materială, încadrare, sprijin local. Asta înseamnă că într-un viitor apropiat..."

V. DRAGOMIRESCU (C.F.R. Cluj): „Am lăsat ca această problemă a constituirii clubului de fotbal să o rezolvăm la sfîrșitul campionatului în curs. Și aceasta pentru că sîntem legați de construcția stadionului propriu — acum în lucru — care ne poate asigura cu adevărat condițiile unei activități rentabile. Terminarea însă a stadionului este condiționată de acordarea unui sprijin financiar în valoare de 400 000 lei, pentru finisarea lucrărilor de construcție și instalații sanitare, fără de care nu putem trece la folosința acestei baze sportive și deci nici la realizarea ideii de club de fotbal, pe care deocamdată o îmbrățișăm doar teoretic și în intenții".

ION DOBRIȚOIU (Universitatea Craiova): „Sîntem fără nici o rezervă pentru formula clubului de fotbal. Avem condiții materiale obiective, sprijin local, entuziasm. Ne trebuie o dezlegare din partea forurilor de resort din Ministerul Educației și Învățămîntului, ca să putem trece la acțiune. Și sîntem convinși că în condițiile clubului de fotbal, a autonomiei de drept și de fapt, vom avea și rezultate în muncă mai bune".

MAXIMILIAN PANDELE (Steaua): „În actualul cadru organizatoric al clubului nostru există posibilități reale pentru o adîncire a specializării, fără a fi necesară o separare a fotbalului de celelalte secții. Aceasta înseamnă că cel puțin în perspectiva apropiată vom păstra aceeași formulă de organizare care s-a dovedit mai practică, mai aproape de specificul nostru".

★

Și-acum concluzia sau un mic bilanț al sondajului nostru. Patru cluburi (Farul, Rapid, Universitatea Craiova și Steagul roșu) au condiții materiale corespunzătoare și îmbrățișează deschis ideea clubului de fotbal, pe care și-l propun a-l realiza într-un viitor apropiat. Acestora li se mai adaugă și cele două clujene — Universitatea și C.F.R. — în funcție de rezolvarea problemei unui stadion propriu. În rest, la celelalte cluburi și asociații, apar, deocamdată, dificultăți pe plan local, atunci cînd este vorba de C.S.M. Reșița, U.T.A. și Jiul sau situații specifice (A.S.A. și Steaua), care nu impun constituirea clubului specializat de fotbal ca o necesitate imediată. În ansamblu privite lucrurile, se constată o tendință pentru adoptarea unei astfel de formule care pare să fie indiscutabil a viitorului, în performanța fotbalistică.

Grupaj realizat de
Gheorghe NERTEA
Mihai IONESCU
Pavel ȘODINCA

DE LA EXPERIMENT LA IDEEA GENERALIZĂRII

CE AȘTEPTĂM DE LA PETROLUL

De la 20 februarie, fotbalul românesc are în **F.C. Petrolul Ploiești** o nouă unitate de specialitate, un club de sine stătător, **de la care, trebuie s-o spunem din capul locului, se așteaptă rezultate dintre cele mai bune, o contribuție reală, eficientă, și cît mai rapidă, la îmbunătățirea activității fotbalistice.** Aceasta a fost și rațiunea pentru care forurile locale au luat hotărîrea respectivă. **Deci, nu trebuie să fie vorba doar de o simplă schimbare de nume, de formă.** Pentru că nu firma contează ci activitatea, producția fotbalistică, să spunem așa, pe care fotbalul o așteaptă de la F.C. Petrolul.

Și Petrolul are toate condițiile pentru a confirma așteptările și speranțele. Acest club are o tradiție în a crește jucători. E un fapt recunoscut. Aici s-au format, de la copii și juniori, **Dridea, Sfetcu, Florea** și mai tinerii **Cringașu** și **Angelescu.** Petrolul și-a făcut un crez în a lansa în fotbalul românesc de Divizia A nume la început necunoscute, care apoi s-au afirmat. Așa a procedat cu **Mihai Ionescu, Pahonțu, Neacșu, Fronea, Zaharia, Marin Marcel, frații Munteanu, Badea, Mocanu.**

Petrolul dispune de oameni pricepuți ca **Gh. Urich** (noul președinte al clubului), **atîția ani președinte al secției de fotbal; de un antrenor excelent, care a probat în atîtea rînduri capacitatea sa profesională.** Este vorba de antrenorul emerit **Ilie Oană.** La clubul Petrolul vor lucra șase antrenori: **Ilie Oană, M. Dridea, Al. Fronea, Gh. Dumitrescu, A. Maroși.** Nu e greu de observat că toți cei cinci tineri antrenori nu sînt alții decît foști componenți ai Petrolului din perioada lui de glorie, elevii de acum cîțiva ani ai lui Ilie Oană, atașați cu trup și suflet de formația petrolistă.

Petrolul pleacă la drum cu 174 de fotbaliști: 30 în echipele de seniori și tineret, 40 de juniori, care activează cu două echipe în campionatul republican și cel județean al juniorilor; 104 copii împărțiți în trei grupe. Baza materială este dintre cele mai bune: un stadion cu 15 000 de locuri și cu un teren excelent, vestiare, dușuri, bazin cu apă caldă, saună. La toate acestea se va adăuga (și e necesar cît mai repede) instalația de oxigenare. Pentru echipele de copii și juniori s-a dat în folosință un teren cu gazon. Deci de condiții de lucru nu se poate plînge nimeni. **Doar nivelul selecției la grupele de copii și juniori trebuie îmbunătățit, punîndu-se accentul pe calitate și perspectivă. Vremea și banii nu trebuie irosiți.** Cît privește echipa de Divizia A, aici ștacheta exigenței și a performanței, desigur, trebuie să se ridice cît mai sus.

Formarea noului club de fotbal impune însă o muncă organizatorică de un înalt nivel. Procesul de instruire trebuie îmbinat în mod organic cu cel de educație și profesional. **Clubul de fotbal are menirea să crească jucători talentați, care să fie în măsură să contribuie la progresul soccerului românesc, dar și oameni bine pregătiți pentru viață, din toate punctele de vedere.**

Consiliul clubului, în componența căruia intră 31 de cadre din diferite domenii de activitate din municipiul Ploiești și biroul clubului trebuie să fie organe active, cu implicații majore în viața și activitatea acestei unități fotbalistice.

Echipa Petrolul a avut pînă acum vreo 200 de membri susținători, dar cu cotizația la zi... dacă erau cîțiva. Or, lucrurile nu mai pot continua așa. E de datoria biroului clubului, a activului salariat, a noului comitet al membrilor susținători, care va fi format, de a folosi cu pricepere toate posibilitățile pentru formarea unui cerc larg de susținători. Propaganda sportivă, prin mijloace adecvate (pliante, afișe, diapozitive, fotografii, fanioane, insigne etc) trebuie să contribuie la consolidarea materială a clubului. **F.C. Petrolul a fost încadrat corespunzător cu salariați, cu antrenori, cu muncitori de întreținere a bazelor, F.R.F. îi va acorda subvențiile necesare, dar clubul de fotbal trebuie să se gospodărească pentru realizarea veniturilor proprii prevăzute în planul său.** Credem că a sosit timpul să se termine cu gratuitățile la intrarea pe stadion. Avea dreptate tov. **I. Paraschiv,** primarul municipiului Ploiești, cînd spunea că nimeni, indiferent de grad și funcție, nu trebuie să mai intre în stadion fără biletul respectiv.

F.C. Petrolul s-a angajat pe un drum nou, un drum plin de obligații, pe care le va îndeplini numai printr-o muncă organizatorică de calitate, un proces de instruire modern și o largă adeziune la publicul spectator.

Constantin ALEXE

DIALOG CU CITITORII

• NU-I NICI O CONTRADICȚIE. Un simpatizant al echipei Farul, **Mihai Hîrtopeanu** din Eforie Sud ne scrie, supărat foc, despre — nici nu se putea altfel! — cazurile **Mărculescu** și **Dudu Georgescu,** față de care forul nostru de specialitate a luat atitudine, sancționîndu-le cu severitate. **„Ceea ce nu pot înțelege eu — subliniază în scrisoarea sa suporterul Farului, este de ce tocmai acum a găsit F.R.F. de cuviință să intervină și să ia atitudine? Ce, n-au mai fost și alte cazuri aidoma?...".**

— Au mai fost, nimic de zis. Dar, cîndva și cu cineva trebuia să se înceapă, nu?

„Pe de altă parte, tot F.R.F. susține cu fermitate că este inadmisibil să se bareze la infinit drumul spre promovare al unor jucători de certă valoare, că acestor talente trebuie să li se creeze toate condițiile pentru a ajunge în primul eșalon al fotbalului... Nu-i oare o contradicție flagrantă între ceea ce vrea F.R.F. și ceea ce face în realitate?...".

— Nu, tov. Hîrtopeanu. Nu despre asta e vorba. Prin sancționarea lui Mărculescu și Dudu Georgescu, forul de specialitate a căutat să demonstreze că este împotriva unor modalități neprincipiale de transferări utilizate de unele cluburi și jucători. Întronarea unor relații sănătoase între unitățile fotbalului nostru, bazate pe înțelegere și corectitudine, constituie o preocupare permanentă a conducerii F.R.F. Și, în fond, de ce unii să se chinuiască să crească și să promoveze jucători buni, iar alții numai să profite de ei cînd au ajuns la maturitatea fotbalistică? Fără îndoială, nimeni nu are interesul ca Farul sau C.S.M. Reșița să nu-și întărească loturile. Dar s-o facă pe coordonatele principialității, nu pe ale ademenirilor și racolajului.

• SCRISOAREA SĂPTĂMÎNII. „Stimate tov. redactor șef. Vă scriu aceste rînduri în numele tinerilor din Tg. Cărbunești pentru a vă aduce la cunoștință o stare de lucruri care dăinuie de mai multă vreme în urbea noastră. Ca pretutindeni în țară, și pe la noi sportul are nenumărați adepți în rîndul tineretului. Echipa noastră de fotbal, „Gîlortul", se zbate însă, de ani de zile, în mediocritate, „cochetînd" cu ultimele locuri ale clasamentului campionatului județean. Stadionul, cîndva bine pus la punct, a fost lăsat în părăsire, degradîndu-se tot mai mult, sub ochii gospodarilor orașului nostru. Dureros este faptul că nici C.J.E.F.S. Gorj nu la nici o măsură, neinteresîndu-i situația Cărbuneștilor. Inserînd cîteva rînduri despre aceste lucruri în coloanele revistei considerăm că ne veți ajuta substanțial, mai ales că pînă la reluarea campionatului n-a mai rămas prea mult timp și că, îndeosebi, de foarte scurtă vreme, orașul nostru are alți oameni la conducerea treburilor sale, poate mai înțelegători în privința mișcării sportive. Cu mult respect, Traian Ionescu, Tg. Cărbunești — Gorj".

• DACĂ, DACĂ, DACĂ... Gheorghe Fodoc (Brebu, Prahova) este de părere că **„dacă toți componenții lotului național vor duce viață sportivă, acordînd o mare atenție alimentației și recuperării, dacă se vor pregăti fără rezerve la cluburile lor și, în viitoarele meciuri oficiale, cu R.D.G., Albania și Finlanda, vor lupta toți pentru unul și fiecare pentru toți, nu se poate să nu reușim calificarea pentru München..."**

— Exact. Altceva nici nu li se cere „tricolorilor".

„În plus, cred eu, ar mai trebui acționată eficient încă o pîrghie: să fie răsplătiți cum se cuvine acei antrenori de la cluburi care se străduiesc să mențină selecționabilii în cea mai bună formă sportivă, cei care vor reuși să dea jucători loturilor..."

— Subscriem și acestei idei.

„Și, în sfîrșit, este absolut necesar ca antrenorii lotului și jucătorii să-și cunoască perfect adversarii prin filmarea și vizionarea jocurilor acestora. Nescăpînd din vedere toate aceste aspecte, trăiesc cu ferma convingere că echipa noastră se va alinia la startul turneului final al C. M. 1974..."

• PE SCURT •

GAVRIL LUCU COVACI (Gherla): Dorin Barbu de la „U" Cluj, s-a născut la 14.VIII.1946, la Corabia, transferîndu-se la „șepcile roșii" de la A. S. Cugir. Este absolvent al Facultății de Drept. Jucător talentat, foarte bun tehnician, dar mai puțin dornic de... consacrare deplină; **VLADIMIR RAȚĂ** (sat Lunca Asău, Bacău): 1. Sport club n-a efectuat nici un turneu în străinătate în luna ianuarie 1973. 2. Cea mai bună performanță a Sportului studențesc datează de... 33 de ani. În campionatul 1939/1940 s-a clasat pe locul 3, după Venus (31 p) și F. C. Rapid București (29 p), cu bilanțul următor: 22 8 11 3 42—31 27 p. Cam în aceeași perioadă (ediția 1942/1943) a ajuns și în finala Cupei României, cînd a cedat cu 0—4 în fața C.F.R.-ului din Turnu-Severin. Jucau pe atunci la Sportul studențesc Valentin Stănescu, Gh. Popescu, Nicolae Dumitrescu, Constantinescu-Grecu etc. O, tempora!:

CUM SE PREZINTĂ ARENELE FOTBALULUI ÎN PREAJMA DESCHIDERII NOULUI SEZON?

RAID ANCHETĂ

Au mai rămas 11 zile pînă cînd porțile marilor arene ale fotbalului se vor deschide pentru etapa inaugurală a returului campionatului primei noastre divizii. CUM SE VOR PREZENTA AMFITEATRELE FOTBALULUI LA ORA RELUĂRII CAMPIONATULUI ? CE AU ÎNTREPRINS GOSPODARII LOR, ÎN LUNILE DE IARNĂ, PENTRU A OFERI JUCĂTORILOR, OFICIALILOR ȘI SPECTATORILOR CONDIȚII CORESPUNZĂTOARE DE JOC, ORGANIZARE ȘI VIZIONARE A MECIURILOR ? La aceste întrebări ne-am propus să răspundem prin realizarea — cu ajutorul corespondenților noștri — a raidului-anchetă prezentat în această pagină de revistă.

BUCUREȘTI

PATRU VERITABILE ȘANTIERE

În toamnă, la încheierea sezonului, pe terenul stadionului „Republicii" s-au împrăștiat peste 40 de tone de mraniță ale cărei rămășițe erau măturate atent, la sfîrșitul săptămînii trecute, de un grup de muncitori. Alți cîțiva lucrau de zor la înlocuirea gradenelor deteriorate. Jos, sub tribuna unde se află vestiarele, erau un adevărat, șantier de lucru. Se terminaseră zugrăvelile în toate încăperile, urmînd ca în cel mai scurt timp să se încheie și aplicarea plăcuțelor de ceramică pe pereții culuarelor. Directorul bazei sportive din Dealul Spirii, **Florin Drăghici** ne spunea că **„pînă luni 26 februarie totul va fi gata și vestiarele vor arăta ca noi. Singura mare problemă care nu va putea fi rezolvată va fi instalația de nocturnă, devenită, cu timpul total necorespunzătoare. Ni s-au făcut niște promisiuni, mereu ni se fac promisiuni, dar numai cu promisiunile nu putem organiza nocturnele..."** Așa că, mai mult ca sigur, nici în acest an, pe „Republicii" nu vom avea prilejul să vizionăm, în condiții bune, partide în nocturnă. De ce oare se tot amînă schimbarea reflectoarelor care nu mai fac față nici... obligațiilor unor lampadare oarecare?

● Stadionul „Giulești" ne-a întîmpinat și el în postură de veritabil șantier, oferindu-ne prilejul să consemnăm cîteva noutăți-surpriză. ● **Suprafața de joc se prezintă în condiții excelente, terenul fiind regazonat în toamna lui 1972** ● **S-au terminat, de asemenea, băncile peluzei, lucrîndu-se acum la schimbarea completă a gradenelor tribunei a II-a. Dar cea mai însemnată realizare o constituie amenajarea, alături de vestiare, a unui complex pentru recuperare compus dintr-o încăpere cu dușuri, o sală pentru masaj, o cameră de oxigenare, o saună, un bazin. „Un sprijin voluntar la realizarea acestora** — ne spunea responsabilul bazei, **Ion Voicu — primim din partea tatălui lui Grigoraș, specialist în instalații de oxigenare, precum și a altor simpatizanți ai Rapidului..."**

● Aceeași mare atenție acordată recuperării efortului jucătorilor după meciurile pe care le vor susține am desprins și din preocupările gospodarilor complexului sportiv Dinamo din șos. Ștefan cel Mare. Mult mai grăbiți decît giuleștenii, **ei au terminat deja instalațiile respective.** În ziua cînd am coborît treptele spre vestiarele dinamoviștilor, se mai făceau, pe ici pe colo, unele retușuri necesare, lucrările aflîndu-se în faza de finisare. **Terenul era străbătut în lung și-n lat de un compresor pentru a-i realiza o suprafață netedă pe care mingea să nu întîlnească nici un... obstacol. Cu două zile în urmă a început înlocuirea gradenelor rupte. În această iarnă însă, de înnoiri substanțiale s-a bucurat terenul II. A fost drenat și va fi regazonat, pentru ca în toamnă să se poată juca pe el la fel ca pe terenul central. În același timp s-au efectuat importante lucrări la vestiare cărora li s-a dublat capacitatea. Existau patru camere, acum jucătorii vor avea la dispoziție, pentru echipare, opt.** De remarcat faptul că acest teren și anexele sale vor avea ca... proprietar centrul de copii și juniori.

În sfîrșit, mai trebuie spus că, în vederea aniversării a 25 de ani de la înființarea clubului, întregului stadion i se va face o nouă toaletă — fiecare tribună și peluză va fi vopsită într-o altă culoare!

● Repararea gradenelor și a unor porți metalice din împrejmuirea stadionului, o serie de amenajări pe coronamentul acestuia, vopsirea tuturor caselor de bilete, zugrăvirea vestiarelor, înlocuirea unor pupitre la masa presei și, bineînțeles, păstrarea în cele mai bune condiții a suprafeței de joc, iată doar o parte din lucrările care se efectuează, în aceste zile, la stadionul 23 August. „În 11 martie, cea mai mare arenă sportivă a țării va fi gata să-și primească în mod corespunzător musafirii, jucători și spectatori" — afirma inginerul Ștefănescu, unul dintre oamenii care se ocupă de buna gospodărire a stadionului.

TG. MUREȘ

VESTIAR O... SPĂLĂTORIE

Proprietarul stadionului „23 August" — clubul Mureșul — nu dovedește prea mult simț gospodăresc. **Secția de fotbal A.S.A. plătește anual pentru teren, peste 200 000 lei chirie, însă condițiile de pregătire, nu se îmbunătățesc cu nimic. Echipa de tineret are vestiar... într-o spălătorie, iar formațiile similare oaspete se echipează în sala de atletism sau gimnastică !** Cînd plouă spectatorii sînt nevoiți să „înoate" prin noroi, betonul neexistînd și în dreptul peluzei. De asemenea, nu există o împrejmuire adecvată, sarcina organizatorilor fiind extrem de dificilă. Și instalațiile sanitare sînt necorespunzătoare. Nu există un telefon de unde cronicarul meciului să transmită, acesta fiind obligat să fugă în oraș, la telefoane. De doi ani se insistă pentru realizarea unei stații de amplificare. Aceasta, actualmente, se compune dintr-un... singur difuzor, care asurzește pur și simplu publicul de la tribuna întîi. Nu se poate vorbi încă (A.S. Armata depune eforturi în acest sens, care se pare vor fi încununate cu succes) de camere de oxigenare, de recuperare, de saună și de alte mijloace moderne pe care le au alte echipe divizionare. La ora actuală, gazonul se prezintă în general satisfăcător, mai puțin în zonele din fața celor două porți.

BRAȘOV

STEGARII VOR JUCA ȘI PE STADIONUL CEL NOU !

Terenul de joc de la stadionul Tineretului a fost cruțat pînă în prezent, motiv datorită căruia se prezintă în foarte bune condițiuni. Steagul roșu va susține însă o parte din jocurile returului și pe stadionul Municipal. Prof. I. Vulcănescu, directorul Școlii sportive „Brașovia", în a cărei administrație a fost trecut stadionul Municipal, ne-a relatat că gazonul acestuia a fost complet refăcut, punîndu-se la punct vestiarele, grupurile sanitare și instalațiile anexe, pînă acum, defecte și prost întreținute.

PLOIEȘTI

CONDIȚII OSPITALIERE LA F.C. PETROLUL

La începutul turului de campionat, gazonul terenului ploieștean se afla în condițiile cele mai bune. Era, poate, cel mai bun gazon din țară. Cîmpul de joc arăta ca o masă pentru biliard ! Dar au venit atunci, în toamnă, ploile acelea interminabile, de zile și săptămîni care au deteriorat gazonul. La finele sezonului însă, gospodarii ploieșteni s-au apucat de refacerea... rănilor. **L-au reparat, l-au reamenajat și apoi au așternut gazonului un strat de îngrășăminte. Acum, favorizat și de vreme, gazonul renaște. Echipa mare l-a menajat, desfășurîndu-și pregătirile de iarnă, cînd timpul a permis ieșirea afară, pe noul teren cu gazon destinat copiilor și juniorilor, din apropierea sălii Victoria. Există deci toate premisele** ca la Ploiești, fotbaliștii locali și oaspeții lor să beneficieze, în retur, de un teren de joc excelent. Și celelalte anexe se prezintă bine. **Pentru jucătorii ploieșteni mai există și o saună, o instalație de oxigenare, care urmează să fie dată în curînd în folosință, și un bazin cu apă caldă.**

Dar ploieștenii nu se îngrijesc numai de condițiile de găzduire a echipelor, a arbitrilor și a observatorilor federali, ci și de reprezentanții presei. La stadionul Petrolul **există o masă a presei care oferă condiții de vizionare și de lucru dintre cele mai bune, ceea ce pe alte stadioane nu prea se întîmplă.** Ploieștenii nu-și îndeplinesc decît o elementară obligație de gazde, ca de altfel și în privința telefonului, pe care, cu amabilitate, îl pun presei la dispoziție, pentru operativitatea transmisiei.

ARAD

GRIJĂ PENTRU GAZDE, DAR NICI OASPEȚII N-AU FOST UITAȚI

Gazonul stadionului U.T.A. a fost „tratat" toată perioada de întrerupere cu îngrășăminte naturale. Un spirit gospodăresc cert s-a observat și în întreținerea cabinetului medical a fost renovat și remobilat. Au fost puse la punct și celelalte vestiare, în care vor fi primite echipele oaspete. În sfîrșit, în această săptămînă vor începe reparațiile gradenelor. ● În ceea ce privește stadionul C.F.R., el nu va putea găzdui încă partide oficiale, deoarece nu sînt terminate lucrările la vestiare.

PITEȘTI

GAZON EXCELENT ÎN TRIVALE

Trebuie subliniat încă de la început că gazonul stadionului din Trivale se prezintă excelent. Gradenele tribunelor au fost revopsite. Vestiarele de sub tribuna principală, dușurile, sauna, instalația de oxigenare sînt și ele pregătite pentru apropiatul sezon. O surpriză la vestiarul arbitrilor. La Pitești conducătorul jocului va anunța echipele să se prezinte pe teren apăsînd butonul unei... sonorii ! Masa presei a fost reamplasată într-un alt loc pentru a oferi condiții excelente de vizionare gazetarilor sportivi. În sfîrșit, organizatorul acestui club, Ion Marinescu, ne-a declarat că și atît de mult rîvnita prelată pentru acoperirea gazonului va deveni și ea o realitate, ca urmare a tratativelor avansate dintre club și Întreprinderea de mase plastice din Pitești. Mai trebuie arătat că lîngă cele trei terenuri anexă a fost construită o clădire social-administrativă care cuprinde șase vestiare, două camere cu cîte 16 dușuri fiecare, cabinet medical, spălătorie și uscătorie mecanice, magazie de echipament.

PETROȘANI

CA PE TIMPUL... BUNICILOR

Stadionul Jiul deține o performanță unică, și anume aceea de a se număra printre cele mai vechi baze sportive din țară. Nu întîmplător în nenumărate rînduri am avut ocazia să-i auzim pe jucătorii echipelor care evoluau la Petroșani **exprimîndu-și nemulțumirea față de starea terenului sau de cea a vestiarelor și instalațiilor sanitare.** Într-adevăr, în ciuda eforturilor făcute de conducerea secției de fotbal Jiul prin renovarea periodică a vestiarelor și tribunelor sau prin regazonarea cîmpului de joc condițiile de desfășurare a activității se situează la un nivel foarte scăzut. **Tribunele de lemn au început să putrezească, scîrțîie la fiecare pas. Cabinele, mici și încălzite cu cîte o sobiță cu cărbuni, sînt necorespunzătoare. Cele trei dușuri existente sînt insuficiente ca să nu mai vorbim de lipsa mijloacelor de recuperare atît de necesare după efort.** Această situație existentă, reclamată în nenumărate rînduri și de conducerea secției a rămas fără ecou, astfel că de mai mulți ani stadionul din Petroșani este considerat, pe drept cuvînt cel mai inospitalier din țară!

CRAIOVA

DOAR SPRE SFÎRȘITUL TURULUI

Toate meciurile echipelor Universitatea și Electroputere se vor disputa pe stadionul Central care, odată cu noul sezon competițional poate să-și primească cum se cuvine oaspeții și spectatorii, totul fiind bine pus la punct. Ultimele retușuri se vor face în aceste zile cînd vopseaua și varul vor da un colorit nou vestiarelor și anexelor. **Cu toate acestea trebuie spus că, în ceea ce privește cîmpul de joc, acesta continuă să prezinte unele denivelări, impunîndu-se o tasare a lui acum, cînd timpul permite încă. Stadionul Tineretului, vechea bază sportivă a orașului, se prezintă ca și nouă, gazonul este excelent, tribunele sînt complet renovate, vestiarele amenajate corespunzător. Dar, pentru a nu se deteriora gazonul, pe acest stadion nu se vor putea organiza meciuri decît spre finalul returului.**

CONSTANȚA

GATA DE START

Au fost terminate lucrările de amenajări de la stadionul „1 Mai". Vestiarele au fost reutilate și vopsite iar instalațiile de la dușuri reparate. De asemenea, noua cameră de recuperare a fost înzestrată cu 3 paturi, 12 fotolii un ecran pentru proiecții. Tabela electronică funcționează perfect dar este prea mică, gradenele din tribune au fost reparate. S-a amenajat și o nouă masă a presei care oferă condiții bune de vizionare.

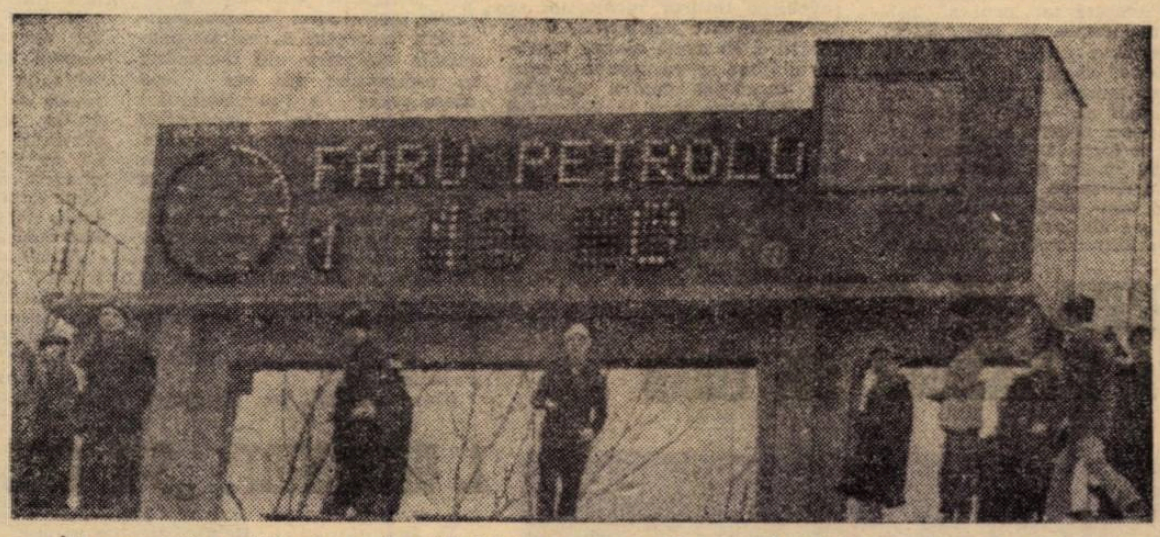

Vă prezentăm alăturat două realizări ale gospodarilor stadionului constănțean : 1. noua masă a presei, bine plasată și destul de confortabilă și 2. o tabelă electronică de marcaj utilă, dar pe care numele echipelor apar nearticulate din lipsă de... spațiu !?! Foto : S. BAKCI

BACĂU

ÎNCA UN EFORT ȘI TOTUL VA FI ÎN REGULĂ

Mircea Murărescu, tehnician principal la serviciul gospodării comunale din cadrul municipiului, a grupat în renovări și noi dotări, lucrările care se efectuează la stadionul „23 August", în prezent un mic șantier. **Cele patru vestiare de sub tribuna B și cabina arbitrilor au fost zugrăvite și vopsite, iar instalațiile sanitare existente revizuite. După terminarea turului, terenul de joc a fost completat cu brazde, iar acum, după ce a fost curățat de așternutul de mraniță, arată splendid !** Dintre dotări amintim : **centrala termică proprie, care a fost dată deja în folosință și cabinetul medical, aproape gata.** Camera arbitrilor de la vestiarele 3 și 4 poate primi, în bune condițiuni, pe cavalerii fluierului. **Tovarășul Mircea Murărescu a insistat să se consemneze că și vechiul deziderat al ziariștilor sportivi se va materializa. Peste cîteva zile, la tribuna oficială, pe platoul de lîngă crainicul radiodifuziunii, se va monta masa presei. În sfîrșit, pentru ca spectatorii să poată urmări meciurile în cele mai bune condițiuni este necesar ca gospodarii stadionului să mai facă un ultim efort, acela ca, pe lîngă lucrările bune efectuate, să prevadă repararea băncilor de la peluze, care au început să se deterioreze.**

REȘIȚA

STADIONUL DIN VALEA DOMANULUI NU SE VA DEZMINȚI

Cochetul stadion din Valea Domanului nu dorește să fie dezmințit nici în acest an, gospodarii clubului reșițean neuitînd ca, în timpul iernii, să se ocupe atent de îngrijirea sa. Gazonul terenului central, care s-a bucurat de bune aprecieri din partea echipelor vizitatoare, a fost minuțios îngrijit, cu îngrășăminte chimice și naturale, iar faptul că meciurile de verificare din această perioadă se desfășoară pe ei și totuși acesta își păstrează toate calitățile confirmă întru totul valoarea lucrărilor efectuate. În altă ordine de idei trebuie arătat că vechiul grup social care se afla la o distanță apreciabilă de terenul de joc a fost adus mai... aproape, amenajîndu-se sub tribuna principală. El cuprinde vestiare corespunzătoare pentru jucători, arbitri, un cabinet medical și altul metodic bine utilate. A fost construită și un bazin cu apă caldă. Pe ici, pe colo mai există însă și o serie de lucrări de finisare care n-ar trebui să fie tărăgănate, cum s-a întîmplat de fapt și înaintea turului campionatului.

CLUJ

UN MECI CARE N-AR FI TREBUIT SĂ SE JOACE PE MUNICIPAL

● Scurtă vizită la stadionul Municipal. Aici discutăm cu **Ion Singiorzan**, directorul bazei sportive : **„Poate că partida cu V.S.S. Kosice n-ar fi trebuit să se dispute pe terenul cel mare care, la încheierea turului, a fost greblat cu mare grijă și presărat cu îngrășăminte chimice pentru refacerea gazonului. Dar, prin măsurile luate și prin faptul că nu vor mai avea loc meciuri pînă la începerea returului, terenul se va reface complet și se va afla în foarte bune condițiuni".** Gospodarii stadionului au mai efectuat și alte lucrări binelor. La gazde: **instalația de oxigenare, vana cu apă caldă, masa de masaj.** La oaspeți: **bănci suficiente, masă de masaj, dușuri.** În săptămîna premergătoare campionatului, echipele de vopsitori vor aplica un strat de vopsea proaspăt lemnăriei și instalațiilor sanitare. Două aspecte negative care se cer grabnic remediate: 1. **multe stinghii de băncile tribunelor sînt deteriorate și ele trebuie a fi înlocuite ; 2. platforma de lemn din capătul tunelului care duce în teren prezintă unele porțiuni șubrede!**

Așadar, cu unele excepții nedorite, pretutindeni preocupări intense pentru ca stadioanele pe care vor juca echipele divizionare A să se prezinte în cele mai bune condițiuni. Desigur, faptul este îmbucurător și nu ne îndoim că, în zilele care ne mai despart de data reluării campionatului, nu vor fi remediate și deficiențele semnalate în raidul nostru. Tot așa cum, considerăm, este absolut necesar ca în special terenurilor să li se acorde o atenție specială — din cauza timpului nefavorabil, schimbător de la o zi la alta — pentru ca acestea să se prezinte corespunzător atunci cînd arbitrii, urmați de cele două șiruri de jucători, vor porni spre punctul de unde se va da lovitura de începere a meciurilor.

11 ZILE PÎNĂ LA DESCHIDEREA SEZONULUI OFICIAL!

CUM SE VOR VEDEA, ÎN CAMPIONAT, ROADELE TURNEELOR DE PREGĂTIRE?

• ÎMPLINIRI, PREOCUPĂRI ACTUALE LA CINCI DIVIZIONARE A •

Returul Diviziei A bate la ușă. Peste 11 zile echipele vor relua palpitanta lor cursă pentru desemnarea campioanei, pentru un loc mai bun în ierarhia valorilor sau pentru evitarea retrogradării.

Așadar, vine timpul măsurării muncii depuse acasă și mai ales în diferite stagii pregătitoare, peste hotare.

În pagina de față vă informăm despre activitatea a cinci divizionare (care au beneficiat de diverse turnee), cu reușitele lor pe planul instruirii și definitivării formulei de echipă, cu problemele ce le mai au de rezolvat pînă la returul campionatului.

A. S. A.: TREI REUȘITE ALE TURNEULUI DIN R. D. GERMANĂ

Recent s-a înapoiat din turneul întreprins în R. D. Germană echipa de fotbal **A.S.A. Tg. Mureș.** Militarii au susținut două partide (0—0 cu F.C. Hansa Rostock și 5—0 cu Schifhart Waffen) și au efectuat foarte multe antrenamente.

Despre acest turneu și importanța lui am discutat telefonic cu președintele A.S.A., colonel **Alexandru Florescu,** în lipsa antrenorului **Tiberiu Bone,** aflat cu echipa la antrenament, la ora cînd am chemat sediul clubului.

Realizările principale ale turneului au fost, așa cum a reieșit din convorbirea cu interlocutorul nostru, în număr de trei: în primul rînd, **pregătirea a putut fi continuată pe terenuri bune,** iar jocurile de verificare, disputate tot pe un gazon care se prezenta în condiții optime; în al doilea rînd, **s-a putut verifica stadiul pregătirilor efectuate pînă atunci,** în compania unor echipe bune (Schifhart Waffen este o formație clasată pe locul al treilea în Divizia B, iar F. C. Hansa face parte din primul campionat al R. D. Germane), reprezentantele unui fotbal bun din punct de vedere tehnic și care pune accent pe jocul atletic, în forță. Dar cel mai important cîștig al turneului a fost **verificarea unor jucători tineri,** mai puțin folosiți pînă acum, verificare încununată cu succes. Într-adevăr, **Sultănoiu,** Orza, Tevi, Koler și Botoș, prin forța împrejurărilor (la turneu nu au luat parte **Hajnal, Bölöni și Unchiaș,** plecați cu loturile naționale peste graniță), au fost folosiți mai mult și, în clipa de față, A.S.A. dispune de rezerve de valoare foarte apropiată de cea a titularilor. Eventualele indisponibilități pot fi, acum, acoperite cu mai multă ușurință. Turneul a mai fost util și pentru că a dat posibilitate conducerii tehnice să-l vadă la lucru pe **Caniaro** care, după cum se știe, a lipsit multă vreme din echipă datorită unei maladii. **Caniaro** s-a comportat bine din toate punctele de vedere.

— S-a conturat, cumva, 11-le pentru reutur?

— Nu, pentru că, așa cum am arătat, ne-au lipsit cei trei internaționali. Hajnal și Bölöni sînt acum la echipă, împreună cu colegii lor; Unchiaș se află însă în Italia, la turneul de la Viareggio. Deci numai după revenirea tuturor jucătorilor se vor putea face meciuri de omogenizare, în urma cărora antrenorul Bone se va pronunța asupra formației pentru campionat. Joi vom juca la Petroșani cu Jiul și duminică la Cluj, cu C.F.R., partide în care — cel puțin la Cluj — sperăm să avem lotul complet, a încheiat colonelul **A. Florescu.**

Mircea TUDORAN

Intervenția lui Mierluț a neutralizat acțiunea ofensivă a constănțeanului Negoescu — (Fază din meciul amical Farul — Petrolul 1—1) Foto: S. BAKCI

PLOIEȘTENII ÎȘI ÎNCHEAGĂ O NOUĂ LINIE OFENSIVĂ

În această iarnă a pregătirilor, Petrolul a ales, pentru prima oară, Albania, în vederea efectuării obișnuitului stagiu de instruire cu ajutorul confruntărilor internaționale, din etapa precompetițională. Și aceasta nu întîmplător. Cu un an în urmă, A.S.A. făcuse același lucru. Și este cert că, și din cîștigurile dobîndite în aceste împrejurări, echipa militarilor mureșeni a realizat premisele obiective ale frumoasei ei comportări din cea de-a doua parte a precedentului campionat. Iar experiența A.S.A.-ei a folosit petroliștilor ploieșteni care, recent, timp de aproape două săptămîni, s-au pregătit în Albania, în condițiuni optime. Adică: **terenuri foarte bune, climat convenabil, jocuri cu adversari puternici. La care se mai adaugă cadrul organizatoric adecvat unei normale desfășurări a întregului proces de antrenament și, mai ales, tradiționala ospitalitate a gazdelor.**

Concluzionînd, pe marginea turneului efectuat în Albania, antrenorul **Ilie Oană** consideră această acțiune o incontestabilă reușită. Și nu ansamblul rezultatelor obținute în cele patru jocuri de verificare cu echipe albaneze (0—2 cu Dinamo Tirana, 1—1 cu Tractor Lujnia, 1—0 cu Labinoti Elbasan și 3—1 cu o puternică selecționată divizionară) este acela care a determinat o astfel de apreciere. Ci efectele acestui turneu, raportate la sarcinile majore ale etapei actuale, sarcini care pentru Petrolul înseamnă: pregătirea susținută a echipei în condiții de joc și mai ales, omogenizarea formației de bază, ținînd seama de cele trei eventuale debuturi în retur (**Curcă, Petrescu și Pisău**).

Și ce a realizat concret Petrolul? Antrenorul **Ilie Oană** sintetizează: **„O consolidare a sistemului defensiv, de altfel punctul forte al echipei și o închegare a liniei de atac, într-o formulă cu jucători tineri, mai eficace și susceptibili de mari progrese într-un viitor apropiat. Cele cinci goluri înscrise în deplasare, dintre care trei selecționatei divizionare, reprezintă un bilanț încurajator".**

Și-acum încă două considerații de ordin general.

Prima se referă la faptul că programarea turneului la mijlocul etapei precompetiționale, după o prealabilă pregătire specifică, pare cea mai potrivită în contextul pregătirii de iarnă. Cea de-a doua reprezintă și rezultatul unui experiment. Și anume, că durata ideală a unui turneu, în această perioadă, este de două săptămîni. Mai puțin de atît ar însemna un număr prea mic de jocuri. Mai mult ar reduce valoarea acumulărilor, prin instalarea unei stări psihice caracteristică deplasărilor de lungă durată, care produce, inevitabil aproape, dereglări de ordin funcțional.

Mihai IONESCU

ÎNGRIJORAREA LUI PROCA, ÎNAINTE ȘI DUPĂ DEPLASAREA DIN LIBAN

Încă din perioada pregătirii nespecifice, cînd Adamache, Jenei, Pescaru, Gherghel, Cadar și ceilalți jucători brașoveni efectuau acele crosuri prelungite, sus, la Poiana, antrenorul principal al stegarilor, Nicolae Proca, își manifesta îngrijorarea în privința „11"-lui pe care va trebui să-l arunce, cu mari șanse de izbîndă, în viitoarea unui retur ce se anunță extrem de dîrz și echilibrat. **„Olteanu nu va putea juca, Naghi va fi mai mult plecat la lotul de juniori, Jenei și Ivăncescu au ajuns la o vîrstă cînd trebuie să facă eforturi duble pentru a ține pasul. Pînă și Györfi și-a mai pierdut din vigoarea curselor sale pe extremă. Vedeți, toate acestea, ca și cei doi noi jucători legitimați — Paraschivescu și Mateescu — ne vor crea destule probleme de formație pe care va trebui să le rezolvăm în jocurile de verificare și în turneul pe care-l va efectua echipa în Liban".**

În cursa TAROM, București — Istanbul — Beirut, antrenorul Steagului roșu afirma, cu aceeași evidentă îngrijorare, că în turneul la care pornise nu-i va putea folosi tocmai pe Mateescu și Paraschivescu, accidentați și ei într-o partidă de verificare cu Dinamo. La înapoierea în țară am continuat discuția în jurul utilității turneului întreprins, al modului cum Steagul roșu a folosit cele șapte zile petrecute pe malul răsăritean al Mediteranei.

Timpul excelent, terenurile foarte bune și adversarii întîlniți (Nijmi — campioana „en titre", Homenetmen — liderul actualului campionat și Sport Club Bacău), destul de puternici, au permis echipei brașovene să se pregătească așa cum a dorit, să-și verifice potențialul de joc în condiții corespunzătoare. Fără doar și poate că numai trei partide n-au fost suficiente pentru realizarea în totalitate a obiectivului propus. Totuși, turneul a permis antrenorului să sondeze pregătirea fizică a jucătorilor săi și să caute cele mai adecvate formule de echipă.

„Of"-ul cel mare al stegarilor, de la nefericitul accident al lui Olteanu, îl constituie apărarea, pînă acum compartimentul forte al echipei. Refăcut după un accident mai vechi, Rusu și-a reluat locul ca fundaș stînga, în timp ce pentru tricoul cu nr. 2 vor trebui acum să lupte Anghelini și Ivăncescu. Patru jucători candidează pentru posturile de fundași centrali: Pescaru, Jenei, Alecu și juniorul Naghi. Dintre apărătorii care au evoluat în turneul din Liban doar Rusu a satisfăcut pretențiile antrenorului, ceilalți rămînînd să confirme, sau nu, dreptul la titularizare în partidele pe care brașovenii le mai susțin pînă la meciul cu C.S.M. Reșița din prima etapă a returului.

Indiscutabil, privit sub toate aceste aspecte turneul echipei de sub Tîmpa a avut acel grad de utilitate reclamat, dar dacă s-ar fi desfășurat între aceiași parametri ca cel al Sport Clubului, ar fi căpătat, desigur, absolut toate valențele necesare.

Lourențiu DUMITRESCU

Apărarea stegarilor brașoveni este la post. Ivăncescu și Jenei barează calea atacantului advers (Fază din meciul de verificare St. roșu — Politehnica Timișoara 0—0) Foto: L. ADORIAN

L. REINHARDT: „S-A CRISTALIZAT FORMULA DE ECHIPĂ"

În discuția cu **I. Reinhardt,** antrenorul C.S.M.-ului a calificat astfel turneul întreprins în Iugoslavia între 11 și 19 februarie, de către formația reșițeană:

— Perioada respectivă ne-a fost de un real ajutor în pregătire. Spun perioadă de pregătire și nu turneu, deoarece, în timpul petrecut în țara prietenă, pe lîngă cele trei meciuri susținute cu echipe inferioare categoriei în care evoluăm noi, am efectuat antrenamente zilnice, uneori chiar două pe zi. Beneficiind de condiții optime, în general vreme frumoasă și terenuri corespunzătoare, am putut lucra pentru pregătirea specifică. Rezultatele meciurilor deși sînt cunoscute, le repet: 2—2 cu Dinamo Pancevo, 4—1 cu Iagran Poreci și 6—0 cu Bezna Izola. Majoritatea timpului, între 12 și 19 februarie, l-am petrecut la Poreci, pe malul Adriaticii, și ne-am bucurat de o primire bună, însă proiectatul turneu, la care să participe și **echipe maghiare, n-a mai avut loc. Am acceptat să jucăm cu formațiile mai înainte amintite, deoarece ne-a dat prilejul să aplicăm mai bine ideea de joc.**

— Se poate vorbi de o îmbunătățire a jocului echipei?

— Desigur. De pildă, la două zile de la înapoierea acasă, am întîlnit pe U.T.A. și am întrecut-o cu 4—0, iar duminică, jucînd de data asta la Arad, am terminat la egalitate (0—0) cu aceeași echipă. Deci, pot spune că elevii mei sînt într-o formă corespunzătoare a perioadei pe care o parcurg, aplicînd destul de bine schemele tactice repetate de nenumărate ori în ședințele de pregătire.

— Ne mai desparte puțin timp de reluarea campionatului Diviziei A. V-ați stabilit asupra „11"-lui?

— Jocurile de verificare le-am folosit în acest scop, deși din angrenaj ne-a lipsit o piesă importantă, Beldeanu. Dar, pînă la reluare, Beldeanu va putea să se încadreze perfect în formula ce-o preconizez. Aceasta este: Gornea — Rădulescu II, Georgevici, Kis, Gașpar — Pușcaș, Beldeanu, Atodiresei, Neagu, Nestorovici, Florea. Mai candidează la un loc în echipă: Ilieș ca portar, Rednic — fundaș dreapta, Kafka — fundaș stînga și Szilaghi — înaintaș central stînga.

— Ce intenționați să faceți pînă la 11 martie?

— Vom continua să susținem jocuri-școală și să efectuăm antrenamente zilnice. Toți jucătorii sînt sănătoși, cu excepția lui Szilaghi — care a avut o stare gripală. Deci sînt apți să continue pregătirile cu o intensitate sporită. Moralul tuturor se află la un nivel ridicat și așteptăm cu optimism returul.

Pompiliu VINTILA

PRIMELE CONCLUZII LA C. F. R. CLUJ: PREGĂTIRE FIZICĂ, BUNĂ; EFICACITATE, REDUSĂ

C.F.R. Cluj, revelația turului Diviziei A, a efectuat în perioada 13—25 februarie un turneu de pregătire în R.D. Germană. Cu această ocazie, feroviarii clujeni au susținut trei jocuri: **la 16 februarie au evoluat la Erfurt, unde au întîlnit pe F.C. Rotweiss, în fața căreia au pierdut cu 1—0 (0—0). La 21 februarie, C.F.R. a întîlnit cunoscuta echipă F.C. Carl Zeiss Jena, pe care a învins-o cu 3—2 prin golurile lui Țegean (2) și un autogol al gazdelor. A fost cel mai bun joc prestat de feroviști. Al treilea meci, la Halle, în ziua de 24 februarie: C.F.R. a cedat cu 0—2 lui Chemie.**

Așadar, bilanțul e clar: trei meciuri, o victorie și două înfrîngeri. Din acest punct de vedere, al rezultatelor, antrenorii **C. Rădulescu și L. Munteanu** nu prea au fost satisfăcuți. Insuccesul din primul meci a fost explicat **însă și** prin timorarea pe care au manifestat-o clujenii, **datorită lipsei de experiență a întîlnirilor** internaționale, **mai ales în deplasare. Trebuie spus că acesta a fost primul turneu pe care echipa clujeană l-a efectuat în străinătate, de cînd activează în Divizia A. Ca și la** alte echipe **ale noastre, și la** C.F.R. **s-a făcut simțită lipsa** de eficacitate: **două goluri marcate în trei meciuri (de fapt într-unul singur!) și acestea datorate în mare măsură lui Țegean, care s-a remarcat în mod deosebit. Sub aspectul pregătirii fizice echipa** a satisfăcut, **arătînd o bună** capacitate de efort.

Cît privește lotul care a făcut deplasarea, **acesta a avut** următoarea alcătuire: Gadja și Hășmășan — portari, Lupu, Dragomir, Penzeș, Roman, Szöke — fundași, M. Bretan, Cojocaru, Giurgiu — mijlocași, Adam, Țegean, Petrescu, Pripici, G. Mureșan — Sebestien — atacanți. Remarcăm prezența unor tineri jucători din formația de tineret-rezerve. E vorba de G. Mureșan, Giurgiu și Sebestien. A lipsit, în schimb, unul dintre jucătorii de bază, Vișan, prezent la turneul de la Viareggio.

După cum ne-a spus E. Papuc, din conducerea asociației, C.F.R. a revenit la Cluj în dimineața zilei de luni. Marți, miercuri și joi au fost prevăzute alte antrenamente, iar vineri, C.F.R. va juca la Cluj un nou meci internațional, cu F.C. Hansa Rostock.

Constantin ALEXE

O CONCLUZIE DESPRINSĂ DIN TURNEUL DE PREGĂTIRE AL ECHIPEI NAȚIONALE:

MODERNIZAREA JOCULUI RECLAMĂ UN PLUS DE EFORT ÎN DIRECȚIA CREȘTERII RANDAMENTULUI OFENSIV

A devenit obișnuit pentru echipa națională ca, în fiecare an, în perioada de iarnă, să întreprindă un turneu de pregătire în zone geografice cu climă mai favorabilă antrenamentelor, decît cea de la noi. După cum se știe, anul trecut s-a mers în Turcia și Grecia, acum au fost alese sudul Franței și Spania. Un asemenea turneu ca cel dintre 4 și 23 februarie a.c. era cu atît mai necesar lotului nostru reprezentativ, cu cît el se află într-o perioadă de reală cotitură în activitatea sa, traductibilă atît prin numirea unei noi conduceri tehnice, cît și printr-o restructurare de compoziție și, mai ales, de idee de joc.

În aceste condiții, apare limpede că scopul turneului **de pregătire din iarna acestui an a fost mai complex decît cel al acțiunilor similare din ultimii ani,** cînd accentul principal, obiectivul central îl constituia pregătirea fizică și — în secundar — se puneau și problemele, normale, după orice întrerupere de iarnă, de reomogenizare a unei formații care avea o idee de joc conturată, cu atît mai mult cu cît compoziția lotului a fost cam aceeași. Acum, în Franța și **Spania,** s-a plecat cu un lot cuprinzînd **multe nume** noi și — în plus — antrenorul principal, **Valentin Stănescu,** și secundul său, **Robert Cosmoc,** au avut de făcut **primele experimente asupra sistemului de joc pe care-l preconizează.** Din acest punct de vedere, a fost pozitiv faptul **că** — în ciuda începutului de drum la care s-au aflat „tricolorii" — **n-au fost evitați adversarii puternici;** dimpotrivă, cele trei formații întîlnite au fost realmente garnituri din primul eșalon valoric (Nîmes — locul 4 în clasamentul francez; Espanol — locul 2 în cel spaniol; **selecționata** Andaluziei — o echipă alcătuită din fotbaliști cu vechi state în prima ligă, unii chiar internaționali).

Cum **era** și normal, prima apariție publică a echipei în acest an (în fața ambițioasei echipe a lui Pîrcălab) **a fost mai slabă.** Lipsa unui contact suficient cu gazonul (înainte de plecare se jucase la Snagov, pe zăpadă, cu Petrolul), carențele de omogenitate, insuficienta încadrare a tinerilor jucători în atmosfera lotului, faptul că replica gazdelor era cea a unei echipe aflate în plin sezon competițional, toate acestea s-au tradus printr-un 0—1 neplăcut, dar care nu putea fi supradimensionat, pentru că — în definitiv — a fost vorba doar despre **un prim meci de pregătire.** De altfel, **săptămîna următoare** (folosită din plin prin antrenamente bine planificate și desfășurate cu intensitatea și tematica ce se cuveneau) **a dat rezultate.** Acest element, ca și schimbările de formație operate (nu mai revenim asupra lor, fiind cunoscute din relatările noastre la timpul cuvenit) au făcut **ca în al doilea** meci, la Barcelona, **aspectul jocului formației române să se schimbe sensibil în bine,** obținîndu-se și un rezultat favorabil, 2—0 cu Espanol. În fine, în partida de la Sevilla (terminată egal, 1-1, dar în care reprezentanții României ar fi meritat victoria) considerăm că „tricolorii" au **avut cea mai bună evoluție de ansamblu din acest turneu.**

Nu ne vom opri asupra rezultatelor propriu-zise pentru că, repetăm, a fost vorba de un turneu de pregătire, important — deci — pentru ceea ce ne-a putut el spune din acest punct de vedere. Să vedem, deci, prin această prismă, care ar putea fi cîteva din concluziile acestei prime acțiuni comune a noului lot, în acest an.

PREGĂTIREA FIZICĂ, UN CÎȘTIG

Este cert că în această privință, datorită lucrului mai conștiincios la cluburi, s-au **făcut** unele progrese; **perioada de lucru nespecific, la munte, a fost folosită mai bine decît în alți ani și acest lucru s-a repercutat pozitiv și în bagajul cu care selecționabilii s-au prezentat la lot.** În acest sens a fost semnificativ faptul că, la Nîmes, **echipa noastră n-a apărut decalată, ca pregătire fizică, în raport cu team-ul francez.** În plus, pe parcursul perioadei turneului, antrenamentele (bine conduse de Valentin Stănescu și Robert Cosmoc și observate îndeaproape de medicul D. Tomescu) au contribuit ca **la acest capitol toți componenții lotului să realizeze noi acumulări.** Este un domeniu în care n-au existat motive de insatisfacție. Mai mult chiar, jucătorii ne-au declarat că se simt bine sub acest raport și că, în joc, ei înșiși sesizează gradul unitar de pregătire fizică atins de ansamblul echipei. **Rămîne ca acest cîștig să nu fie irosit. Este o problemă a antrenorilor echipelor de club** (la care selecționabilii s-au întors și unde își vor continua pregătirile), **a fiecărui component al lotului în parte, dar și a responsabililor direcți ai lotului, a căror răspundere continuă și care trebuie să urmărească mai departe cum se pregătesc selecționabilii la club,** chiar dacă nu-i mai au acum, în mod nemijlocit, în grijă. De altfel, Valentin Stănescu ne și spunea că își propune — ca „om de teren", cum este cunoscut — să întrețină strînse legături cu antrenorii de cluburi, nu numai sub forma fișelor de observație ci și prin prezența lui la unele antrenamente mai ales la Dinamo, Steaua, Rapid F. C. Argeș și la alte echipe cu jucători în lot.

Recepție la primăria din Nîmes: Gaston Jourdain, primarul orașului (dreapta) oferă un fanion conducătorului delegației române, Ion Alexandrescu.

UN PRIM NUCLEU DE TITULARI

A vorbi despre o formulă **de echipă este,** desigur, prematur, din moment ce primul joc intertări va avea loc peste aproape două luni (18 aprilie, la Kiev, cu U.R.S.S.) iar pînă atunci vom mai avea de parcurs numeroase etape de campionat, precum și alte reuniri ale lotului, pentru perioade mai scurte. Pe de altă parte, nu e mai puțin adevărat că însuși Valentin Stănescu, atunci cînd a alcătuit lotul său, a pornit de la ideea că în acest domeniu „nu se poate face revoluție", că unii jucători de valoare certă, rămîn mai departe primi aspiranți la tricourile naționale ale acestui an. Nu este cazul să luăm lotul „om cu om", dar este limpede că, în acest turneu, **Dinu și Dumitru,** ca să folosim doar două exemple, și-au confirmat valoarea fotbalistică și că echipa contează pe ei, după cum alți componenți ai lotului, jucători cu nume bine consolidate în fotbalul nostru și prezenți de atîtea ori în națională, nu pot dispare din „fondul permanent" al echipei.

Ceea ce vrem să subliniem azi este acordul nostru cu antrenorul naționalei în legătură cu declarația sa asupra lui **Troi** și **Beldeanu.** Primul a jucat integral în toate cele trei meciuri. Are calități reale de extremă, este rapid, insistent, depune mult efort în teren, are simțul golului. Apare ca o soluție pentru postul de extrem dreapta, mai ales că în compartimentul atacului se simte nevoia unei infuzii de sînge nou. Turneul din Franța și Spania a fost fructuos și pentru **Beldeanu,** care — deși n-a fost folosit integral în cele trei partide — s-a impus ca un jucător activ, apt de a transpune în practică ideea tactică a accelerării jocului la mijlocul terenului, valoros — în plus — și prin atu-ul său de jucător cu valențe ofensive. Cu mai mult curaj în șutul la poartă, Beldeanu poate fi considerat, în această primăvară, unul din titularii echipei. În fine, pentru că sîntem la capitolul jucătorilor tineri, să reținem și perspectiva lui **Hajnal de a** deveni — grație tehnicii și vitezei sale — un fundaș prețios pentru lotul național și — dacă la club va fi utilizat ca atare — chiar pentru unsprezecele titular.

OFENSIVA ÎȘI AȘTEAPTĂ ÎMPLINIRILE

Nimeni nu poate pretinde ca o echipă națională să declare că și-a schimbat stilul de joc, după un turneu de pregătire de **numai trei meciuri.** Un asemenea fapt, o astfel de cotitură, nu poate fi decît **rezultatul unui proces de relativă durată, în care să se producă sedimentări, consolidări.** În orice caz însă, în recentul turneu **s-au făcut eforturi în această direcție. Jocul la mijlocul terenului a fost mai în concordanță cu ceea ce și-a** propus Valentin Stănescu, a prezentat **un aspect nou în raport cu cel practicat anterior.** Repetăm, chestiunea nu este încă rezolvată, tot ceea ce putem însă spune cu certitudine este că **accelerarea jocului în această zonă n-a rămas doar în domeniul declarațiilor ci a fost urmărită, atacată** — cum se spune — **și cu destui germeni pozitivi, care ne îndreptățesc să sperăm că în viitorul apropiat se vor produce ameliorări și mai evidente,** în beneficiul întregii comportări a echipei.

Nota generală mai ofensivă, deziderat de seamă al echipei noastre, se compune însă nu numai din elementul „traversare mai rapidă a mijlocului terenului", ci implică și **o revitalizare a atacului propriu-zis.** Or, sub acest aspect, turneul a lăsat fără răspuns destule probleme, dintre care cea a atacantului central nu e cea mai mică; pentru că **Dumitrache** — prin capacitatea lui fizică, înțelegînd aici **lipsa lui de robustețe și faptul că resimte sechelele unor mai vechi accidente** — nu pare apt de a reprezenta el **singur** soluția. În fine, se pune și problema aripii stîngi, pe care **Iordănescu** a dat satisfacție în turneu, dar ne întrebăm în ce măsură această soluție poate fi definitivă, dat fiind că — în ciuda valorii **reale** a acestui jucător — calitățile sale specifice **nu concordă deplin cu ceea ce se cere aripii,** adică să se lanseze în curse lungi și rapide, să centreze precis, să joace și în apărare, să facă presing. Este normal să apreciem că atacul este o problemă în continuare deschisă, din moment ce — chiar dacă nu punem prea mare preț pe rezultate — **constatăm că echipa a marcat doar trei goluri în trei meciuri.**

În direcția creșterii capacității ofensive a echipei va trebui prin urmare, concentrată atenția lui Valentin Stănescu și a tuturor celor ce au răspunderi în legătură cu comportarea și rezultatele echipei naționale în acest sezon de încercări, una mai grea decît alta.

Radu URZICEANU

Un atac al echipei noastre la poarta lui OLIMPIQUE NIMES. De la stînga la dreapta: MEZY, DUMITRACHE, DINU, ADAMS, TROI, portarul LANDI și KABILE

DOUĂ OPINII

DOMINGO BALAMANIA (fost selecționer al echipei naționale a Spaniei):

„Am văzut echipa României împotriva selecționatei andaluze. Practică un fotbal plăcut, cu multă culoare, acoperă bine terenul, are o destul de bună mișcare în cîmpul de joc, dar atacul său mi se pare alcătuit din jucători prea fragili, cu o statură și o construcție fizică sub cerințele actuale ale duelului dur, din fotbalul modern, cu apărările — de regulă — masive. Chiar așa însă echipa română putea cîștiga, dacă trăgea mai mult la poartă".

ANTONIO CALDERON (din conducerea clubului Real Madrid):

„Românii au jucat frumos în Spania, curat și sportiv. Ei au reprezentat bine un fotbal despre care știm multe lucruri bune și pe care le-am văzut confirmate. Sînt curios să văd cum se vor comporta în meciurile „cu miză". Din ansamblul de jucători talentați, am remarcat, ca elemente de certă clasă, pe Dinu și Dumitru. Real Madrid va fi oricînd bucuros să aibă contacte cu fotbalul românesc, în beneficiul ambelor părți".

Pentru ca turneul de pregătire al echipei noastre în Franța și Spania să se desfășoare în bune condițiuni, a contat și sprijinul **cluburilor Olympique Nîmes, Espanol Barcelona și F. C. Sevilla,** sprijin pe care acestea l-au oferit în mod prietenesc și sportiv, asigurînd echipei române terenuri de antrenament corespunzătoare și dîndu-i concursul în găsirea unor bune posibilități de cazare și de transport local.

Pe stadionul „RAMON SANCHEZ PIZJUAN" din SEVILLA, în timpul unui antrenament. În mijloc, în picioare, antrenorul secund COSMOC

CONȚINUTUL PREGĂTIRII FIZICE ÎN PERIOADA COMPETIȚIONALĂ

În urma acțiunii de îndrumare și control, efectuată de Federația română de fotbal la majoritatea echipelor de Divizia A, **s-a constatat o preocupare mai atentă în privința interesului manifestat de antrenori și jucători pentru sezonul care urmează. Acumulările, în special fizice, au dat naștere la o serie de indici funcționali mai ridicați în comparație cu perioada corespunzătoare a anului trecut. Putem spune, fără a greși cîtuși de puțin, că în această perioadă, antrenorii, jucătorii, secțiile de fotbal, s-au străduit să asigure o bază solidă de pregătire care să constituie temeiul esențial în practicarea unui fotbal mai aproape de cerințele internaționale. De aceea, cîștigurile de pregătire adunate cu atîta migală, vor trebui transformate în salturi calitative care să se mențină și în perioada competițională.**

De aici și principalele direcții pentru menținerea gradului de pregătire fizică acumulată. **În primul rînd se va insista în privința continuității lucrului pentru susținerea platformei capacității de efort.** Aceasta se va face într-o pondere modificată, conform dominantelor specifice perioadei competiționale. Mijloacele folosite să se apropie foarte mult de conținutul jocului. În al doilea rînd, prin mijlocirea unor exerciții specializate și jocuri — se va căuta să se mențină modificările specifice în organele și sistemele organismului.

DESPRE STAREA DE ANTRENAMENT ȘI FORMA SPORTIVĂ

Forma sportivă, mult mai complexă decît starea de antrenament, către care se îndreaptă toate eforturile antrenorilor, **se referă la o legătură trainică între pregătirea fizică, tehnico-tactică, de voință, experiența de joc** etc. Deseori însă, starea înaltă de antrenament se confundă cu starea de formă sportivă, deoarece diferențierile sînt foarte greu de sesizat. **Starea înaltă de antrenament se manifestă printr-un fond de acumulări fizice deosebite, cu indici funcționali pozitivi.** Ea se referă mai mult la posibilitățile fizice ale organismului.

Forma sportivă presupune, însă, „ansamblarea" tuturor acumulărilor (fizice, tehnico-tactice, psihice) **manifestîndu-se în special printr-o reactivitate ridicată.** De aici și unele confuzii și greșeli metodice, în legătură cu folosirea unor mijloace adecvate în perioada competițională. **Uneori se exagerează cu exerciții nespecifice, alteori se acționează numai cu exerciții specifice.**

Pentru rezolvarea ponderii cît mai exacte a factorilor antrenamentului, **în ultimul timp se recurge la introducerea unei lecții speciale de pregătire fizică multilaterală în cadrul ciclului săptămînal din perioada competițională.** Această lecție își propune să rezolve în special menținerea acumulărilor de forță și mobilitate articulară. De regulă, antrenamentul se desfășoară în sala de gimnastică cu o durată de circa 60 min. și constă în efectuarea de circuite cu ajutorul halterelor, băncilor de gimnastică, saltelelor, spalierelor, mingilor medicinale etc. Desigur că aceste antrenamente se pot desfășura și pe terenul de fotbal. În privința rezistenței, se recurge în continuare la dezvoltarea acesteia în cadrul antrenamentelor concomitent cu dezvoltarea sarcinilor specifice. De altfel, exercițiile vor avea caracter complex, vizînd exersarea procedeelor tehnico-tactice pe un fond calitativ de viteză și rezistență.

ÎMBINAREA EFORTULUI CU ODIHNA

Sarcina principală a perioadei competiționale constă tocmai în efectuarea antrenamentelor specializate, care ocupă locul principal în pregătirea fotbaliștilor. **Tot ceea ce s-a obținut în perioada pregătitoare** (modificările pozitive în calitățile motrice, în posibilitățile funcționale, în sfera tehnico-tactică și psihologică) **se va aplica în condiții de joc și apropiate de joc.** Multă atenție trebuie să se acorde numărului de antrenamente cu efort mare care urmăresc creșterea continuă a stării de antrenament. Eforturile maxime sau cele apropiate de acestea (așa zise vîrfuri de antrenament) se aplică cel mult de două ori pe săptămînă (inclusiv jocul). **Pentru o îmbinare cît mai corectă a lucrului cu odihna, în cadrul ciclului de antrenament, se alternează eforturile maxime în unele antrenamente, cu eforturile de menținere și cu odihna activă: eforturile maxime se includ de obicei de 2 ori pe săptămînă; efortul care menține starea de antrenament** (mari și mijlocii) **— de 2—4 ori; pentru odihna activă, de cele mai multe ori, este suficientă o zi pe săptămînă.**

La odihna activă se recurge cînd trebuie grăbită refacerea organismului, după eforturile jocurilor competiționale (de regulă antrenamentele de luni).

În principiu, valorile efortului în decursul ciclului săptămînal se modifică, descriind o curbă cu două vîrfuri (fig. 1).

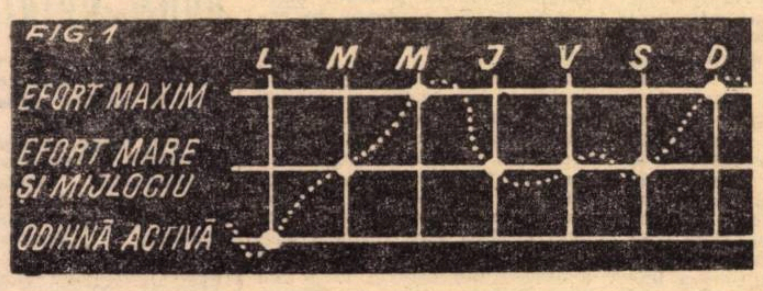

CALITĂȚILE MOTRICE ÎN PERIOADA COMPETIȚIONALĂ

1. FORȚA-VITEZA

Menținerea acumulărilor de forță din perioada pregătitoare joacă un rol hotărîtor, deoarece ea determină în mare măsură viteza mișcărilor și are o pondere importantă în lucrul care necesită rezistența. **Plecînd de la faptul că forța se cîștigă ușor dar se pierde ușor, reiese că lucrul pentru forță în perioada competițională nu încetează, el continuînd cu mijloace și metode specifice perioadei competiționale.** În acest sens numărul de serii și de repetări **este mai mic,** dar nivelul eforturilor se menține sau crește.

Antrenamentul pentru dezvoltarea forței este bine să aibă loc, odată pe săptămînă, de preferință în sală. De asemenea, este recomandabil ca în fiecare antrenament, 5—10 min. să fie afectate forței. Ponderea va cădea asupra exercițiilor cu mingi medicinale, cu învingerea propriei greutăți și a exercițiilor cu partener, înșiruite sub formă de circuit.

În principiu, în perioada competițională, ritmul de execuție va fi cel care permite să se lucreze concomitent pentru forță-viteză. Cînd se recurge la antrenamentul cu haltera, mărimea îngreuierii va fi cea care permite executarea corectă și relativ rapidă a circa 8—10 repetări pe serie. În cazul în care se folosesc sărituri, se pot efectua pînă la 15—20 repetări pe serie.

Principalul element de progresie va fi creșterea intensității, pe seama măririi tempoului de execuție, cu scăderea concomitentă a îngreuierii. Redăm orientativ un exemplu de circuit pentru forță-viteză în perioada competițională.

Ex. 1: culcat pe spate, mingea medicinală apucată între glezne: ducerea picioarelor peste cap cu transmiterea mingii în mîini, apoi aplecarea trunchiului cu transmiterea mingii între glezne ș.a.m.d.

Ex. 2: sărituri pe ambele picioare peste banca de gimnastică (în lungime);

Ex. 3: atîrnat la scara fixă: ducerea picioarelor în sus (preferabil să atingă scara fixă);

Ex. 4: șezînd pe un scaun, cu saci de nisip (2—3 kg) **legați de labele picioarelor: ducerea consecutivă a picioarelor la orizontală cu revenire;**

Ex. 5: culcat cu fața în jos, banda elastică legată la articulația gleznei: flexia gambei pe coapsă și revenire;

Ex. 6: stînd cu picioarele depărtate, sacul de nisip (sub formă de manșon sau circular) **în jurul gleznei; aruncarea sacului în sus** (mișcare asemănătoare lovirii mingii).

2. REZISTENȚĂ-VITEZA

Viteza, ca de altfel și rezistența, se pot apropia mult mai ușor de specificul fotbalului. **De regulă, în perioada competițională, metoda de lucru va fi cea care să permită dezvoltarea rezistenței în regim de viteză.** Cu alte cuvinte fotbalistului i se adaugă la fondul de rezistență acumulat în perioada pregătitoare, o rezistență care să „reziste" la nenumăratele faze de joc care impun viteză. Regula directoare în această privință este **„de la joc la antrenament și invers".** Exemplificăm printr-un exercițiu această regulă (fig. 2).

De la centrul terenului, jucătorii A, B și C se străduiesc să treacă de apărătorii E, F și G și să finalizeze. În acest timp, jucătorul D, traversează terenul în maximum de viteză căutînd ca, în cel mai scurt timp, să vină în sprijinul coechipierilor. După terminarea fazei, jucătorul D schimbă rolul cu unul din jucătorii A, B sau C ș.a.m.d. Exercițiul se repetă pînă cînd jucătorii atacanți își schimbă funcțiile de 4—5 ori, ceea ce înseamnă 400—500 m parcurși în viteză, combinați cu efortul depus pentru depășirea apărătorilor. Exercițiul poate fi modificat în sensul ca cei trei atacanți să caute să treacă de doi apărători, iar jucătorul care traversează terenul să vină în sprijinul apărătorilor. De asemenea, exercițiul poate lua forma „intervalului". În acest caz, se cronometrează timpul parcurs, se dau pauzele respective și jucătorul este supus din nou efortului, ș.a.m.d.

Desigur, dezvoltarea rezistenței și vitezei, în condiții de joc și apropiate de joc, **nu exclude lucrul separat pentru viteză sau rezistență.**

În legătură cu aceasta, facem unele precizări:

• De cea mai mare însemnătate pentru dezvoltarea vitezei fotbalistului este folcsirea mișcărilor specifice jocului, executate cu o viteză maximă sau aproape de cea maximă (cu și fără minge).

• Executarea în viteză maximă a exercițiului reprezintă principala cale de dezvoltare a vitezei. Uneori, din cauza eforturilor foarte mari, există posibilitatea apariției unor tulburări neuro-musculare. De aceea, în procesul perfecționării, regimul de lucru nu trebuie să fie întotdeauna maxim, ci și într-un regim relativ redus și relaxat, în raport cu cel maxim (cam 8/10—9/10 din viteza maximă). **În acest caz se mărește numărul de repetări sau se intercalează cu viteza maximă.**

• Cînd lucrăm pentru dezvoltarea vitezei, odihna dintre exerciții (cu și fără minge) **trebuie să dea posibilitatea fotbalistului să repete același exercițiu, fără să reducă viteza.**

• Cînd lucrăm pentru dezvoltarea rezistenței, odihna dintre exerciții (cu și fără minge) **va fi mai mică, pentru a dezvolta capacitatea de a lupta împotriva oboselii.**

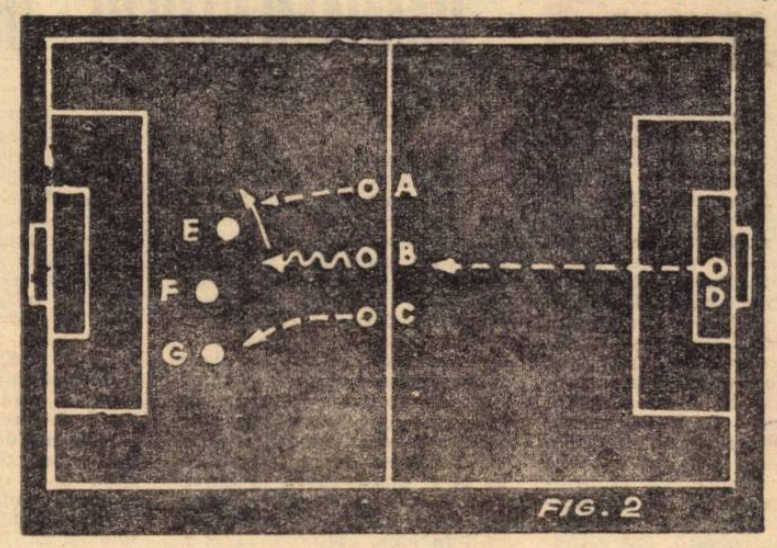

FIG. 2

prof. Ion VOICA
antrenor federal

UTILITATEA — CONDIȚIA DE CALITATE A TEHNICII

Tehnica — spunea odată un specialist — este „miezul jocului de fotbal". Ea îi dă acestuia conținut și culoare, pune în valoare talentul jucătorului, oferă publicului imaginea măiestriei sportive, satisface gustul pentru estetica mișcării.

Există în fotbal mai multe forme de exprimare a tehnicii. Una sobră și precisă, ca aceea a lui Beckenbauer și Bobby Moore sau, la noi, a lui Dumitru și Dinu; alta spectaculoasă cu multe înfloriturl, caracteristică sud-americanilor sau, la noi, lui Dobrin, de pildă. Se mai poate vorbi de asemenea, de o tehnică statică sau de o tehnică dinamică, viguroasă, în raport de trăsăturile proprii care o definesc.

In contextul fotbalului actual și a obligațiilor majore ale competițiilor, condiția cea mai importantă a tehnici este aceea de a fi utilă. Adică de a se adapta la cerințele jocului modern, care pretinde execuții sigure, rapide și mai ales oportune. In modul de acțiune al marilor echipe acest lucru are putere de lege. Aici, orice procedeu tehnic capătă un caracter tactic și este pus în slujba ideii de joc, pe care o susține în scopul unui randament maxim. Așa se explică de ce — ca să luăm numai un exemplu — trecerea mingii printre picioarele adversarului este la jucătorii formațiilor de valoare

Tabletă

internațională o soluție practică de rezolvare a unei situații oarecare și nu un mijloc de ridicularizare a partenerului de întrecere. De unde se mai deduce că, folosirea tehnicii este, printre altele și o problemă de mentalitate.

Dar gradul de utilitate ai tehnicii este determinat, în cea mai mare măsură, de elementele de subtilitate și surpriză, în execuția mișcării. Să ne gîndim bunăoară, la pasele în deviere ale lui Dumitriu II sau, la centrarea cu traiectorie înșelătoare a lui Pîrcălab. Să ne amintim, de asemenea, de modul transmiterii mingii la brazilieni care, înainte de a pasa, așteaptă apropierea adversarului pînă la o limită ce-l pune pe acesta în imposibilitate de a mai putea interveni, în faza imediat următoare, scoțîndu-l practic pentru un moment din joc. In aceeași categorie de exemple l-am putea cita și pe acela a lui Eusebio care, în anumite împrejurări, simulează pierderea mingii în timpul driblingului, permițînd în acest fel adversarului să se relaxeze, pentru ca în aceeași clipă să reia exploziv acțiunea cu și mai mari șanse de reușită.

Precizie, viteză de execuție, oportunitate, subtilitate și surprindere, toate acestea exprimă condiția de calitate a tehnicii și îi dau, în ansamblu, valoarea practică și utilitatea pe care de fapt o reclamă lupta pentru victorie și nevoile competiției. Pe acest temei, tehnica încetează a mai fi un scop în sine, ea subordonîndu-se spiritului de întrecere al jocului, care la rîndul său, îi oferă posibilitatea unei afirmări nu formale, ci de conținut. Și calea realizării unui asemenea deziderat este antrenamentul din cuprinsul căruia nu trebuie să lipsească, niciodată, lucrul cu mingea, exercițiul pentru îmbunătățirea și perfecționarea tehnicii în condiții identice jocului.

Precizăm, în condiții identice jocului, care presupun un grad de dificultate mare, așa cum și în realitate se prezintă lucrurile. Pentru că numai astfel și tehnica se va putea adapta cadrului de acțiune al fotbalului modern, cu folos și cu eficiență.

Mihai IONESCU

UN ÎNDRUMAR DE MAXIMĂ NECESITATE

Există actualmente 46 de centre de copii și juniori. În rețeaua școlară au fost înființate alte 51 de secții specializate. În cadrul tuturor acestor unități ale fotbalului învață a.b.c.-ul celui mai iubit dintre sporturi mii de copii. Cîteva sute de antrenori, profesori, instructori angajați cu normă întreagă sau nu, caută și, în genere, reușesc să desfășoare, la aceste pepiniere ale fotbalului, un proces complex de instruire a viitorilor performeri ai fotbalului. În sprijinul tuturor acestora vine oportun, sperăm, că și eficient, „Îndrumarul pentru pregătirea copiilor și juniorilor", elaborat de prof. Constantin Ardeleanu sub girul consultativ al lui Robert Cosmoc, antrenorul secund al echipei noastre naționale. Este o lucrare de maximă utilitate, care sintetizează în 70 de pagini metode și mijloace de instruire pentru fiecare grupă de vîrstă, în funcție de particularitățile morfofuncționale. Astfel, pentru perioada pregătirii de bază (10—15 ani), se acordă atenție deosebită criteriilor de selecție, probelor și normelor de control, mijloacelor necesare pentru dezvoltarea simțului mingii etc. Mijloacele pentru ridicarea indicilor calităților motrice, tactica loviturilor impuse, mijloacele specifice de perfecționarea jocului, elemente de tactică etc. constituie capitole distincte ale perioadei pregătirii speciale (16—18 ani).

În elaborarea materialului prezentat s-a ținut cont de cerințele metodicii actuale care reclamă, din ce în ce mai mult, o pregătire temeinică, multilaterală, în concordanță cu tendințele de dezvoltare a fotbalului. Prin stabilirea unor obiective, sarcini, metode și mijloace pentru fiecare grupă de vîrstă, îndrumarul capătă cu adevărat valențe de ordin practic. Cu atît mai mult, cu cît în ultima sa parte sînt prezentate și în desene (de P. Mihai) cele 83 de exerciții felurite care pot fi aplicate cu ușurință de antrenorii și profesorii din pepinierele fotbalului nostru, în cadrul procesului de instruire, căruia i se acordă, în prezent, o atenție deosebită. (L.D.)

ÎN PRAGUL FALIMENTULUI?

BOTAFOGO, FLUMINENSE, VASCO — ÎȘI VÎND STADIOANELE!

Ne-am ocupat, în numărul trecut al revistei, de **cîteva probleme ale fotbalului brazilian. Iată, de data asta, o serie de extrase dintr-un recent articol publicat în bilunarul parizian „Miroir du Football" de ziaristul Hans Henningsen, tot despre fotbalul din această parte a lumii.**

După ce arată că, în clipa de față, selecționata națională rămîne marea preocupare a brazilierilor și că turneul pe care-l va întreprinde în Europa ridică probleme delicate în fața celor ce sînt însărcinați cu pregătirile ei, că publicul brazilian nu poate să admită înfrîngerea acestei echipe care nu a pierdut de 34 de ori, Hans Henningsen scrie că și în Brazilia, recunoscută altădată pentru calea ofensivă pe care a ales-o fotbalul său, își fac loc tendințele defensive. Ele au început să se manifeste odată cu Mini-cupa mondială organizată în vara trecută și au trecut și în campionatul național. În sprijinul afirmației sale ziaristul aduce cîteva cifre : în cele 325 de meciuri ale fazei preliminare a campionatului, au fost marcate 669 de goluri (deci o medie de două goluri de meci, ceea ce este foarte puțin). 64 de partide s-au încheiat cu scorul de 0—0, 67 cu 1—0 și 41 cu 2—0. Scoruri de necrezut cu cîțiva ani în urmă. În cursul campionatului, chiar echipele considerate ca cele mai ofensive — ca de pildă Palmeiras, Santos și Cruzeiro — s-au arătat „prudente", abuzînd de păstrarea balonului la mijlocul terenului pe baza unei așezări 1—4—4—2. Cert, atunci cînd victoria constituia un imperativ, acest dispozitiv a fost modificat și echipe ca Botafogo, Sao Paulo și Flamengo au jucat de maniera ofensivă obișnuită. De altfel, pe măsură ce campionatul atingea fazele sale superioare, jocul mai ofensiv își găsea reflectarea în scorurile mai... bogate.

Palmeiras, campioana, **și-a dovedit valoarea, practicînd un fotbal spectaculos și aplaudat. Dar oricare ar fi calitatea soccerului oferit de deținătoarea titlului, este sigur că fotbalul brazilian traversează în clipa de față o criză pe planul jocului colectiv, predominant fiind stilul defensiv. Faptul n-a dat încă naștere valului de veritabile violențe ca în Europa, scrie H. Henningsen, dar niciodată pînă acum n-au fost atîția jucători eliminați de pe teren ca în campionatul pe 1972. Conform celor spuse de Arnaldo Cesar Coelho, cel mai bun arbitru brazilian, greșelile comise de jucători țin mai puțin de categoria formațiilor, cît sînt greșeli destinate a stopa jocul pentru... regăsirea suflului ! Pentru că, contrar ideii pe care Coutinho a răspîndit-o în lume cu prilejul conferințelor sale, adoptarea „testului Cooper" n-a metamorfozat fizic fotbaliștii brazilieni, care rămîn foarte slab pregătiți din acest punct de vedere. Și asta fiindcă n-au timp să se antreneze, datorită calendarului foarte încărcat și a nenumăratelor deplasări.**

Această criză — care afectează jocul — are consecințe economice dezastruoase, domeniu în care criza fotbalului din Țara Amazoanelor, atinge punctul său cel mai ascuțit. Într-adevăr, cea mai mare parte a marilor cluburi sînt datoare pînă în gît. Ele datorează bani la impozite, jucătorilor lor, funcționarilor lor, băncilor, altor cluburi, proprilor lor conducători. Ceea ce nu împiedică, însă, cumpărarea de jucători pentru care se plătesc sume considerabile și cărora li se oferă în mod curent venituri princiare. De unde să scoți atîția bani ? La Sao Paulo, publicul este fidel pentru că el nu are o plajă ca la Rio, pentru a înlocui fotbalul. Dar, la Rio, se pare că cluburile nu au alte posibilități să-și plătească datoriile decît vînzînd stadioanele lor unor societăți imobiliare. Este cazul cluburilor Botafogo, America, Fluminense. Vasco va vinde din terenurile care îi aparțin, Flamengo va ceda o parte din stadionul său unei societăți de vînzare a benzinei, America din Belo Horizonte își va vinde cu două milioane de dolari stadionul său pentru a-și plăti datoriile ; lui Botafogo i s-au oferit 40 de milioane de dolari pentru terenul său.

Dar, de pe acum, toate aceste cluburi, arată amintitul ziarist în reportajul său, vorbesc de cumpărarea de noi jucători. Nu mai puțin de patru echipe și-l dispută pe Dario, trei cluburi se luptă pentru Lula, care a anunțat că vrea să plece de la Fluminense. Și se mai vorbește, de asemenea, de recrutarea de fotbaliști din Argentina, cu toate că plecările neașteptate din Brazilia ale lui Luis Artime și Perfumo au răcit puțin relațiile dintre federațiile celor două țări.

„După cum vedeți, există umbre în acest fotbal. Umbre neliniștitoare...", își încheie rîndurile sale, Hans Henningsen.

FOTBALUL CUCEREȘTE LUMEA NOUĂ...

...DAR ÎNTÎMPINĂ — ÎNCĂ — MULTE DIFICULTĂȚI

• O ORGANIZARE STIL „BUSINESS" PENTRU BUSINESS • UN FOST INTERNAȚIONAL GALEZ ÎNCEARCĂ SĂ REDRESEZE SITUAȚIA FOTBALULUI DIN SUA • EXISTĂ TALENTE, DAR NU ȘI UN CAMPIONAT

Larga audiență de care s-a bucurat turneul final al campionatului mondial de fotbal din 1966 a dat serios de gîndit unor oameni de afaceri de peste ocean în anul imediat următor, ei s-au decis să relanseze sportul cu balonul rotund în S.U.A., firește nu cu intenția de a îmbogăți paleta jocurilor sportive practicate între Atlantic și Pacific ci cu scopul — declarat — de a face din el un „business" sau măcar un suport pentru afacerile lor.

„Noi vindem (sic) sportul", mărturisea președintele Ligii nord-americane de fotbal unui ziarist din Lumea veche. Și se explica astfel : **„Am scris oamenilor de afaceri explicîndu-le că fotbalul este cel mai popular sport din lume. Cu alte cuvinte am vrut să-i convingem că este mai bine să trimitem în Europa echipe de fotbal decît agenți de publicitate. După părerea noastră, „soccerul" are mari avantaje comerciale".**

★

Concepînd și organizarea activității fotbalistice tot ca un „business", grupul oamenilor de afaceri americani s-a preocupat să pună pe picioare un campionat profesionist, marea majoritate a echipelor bizuindu-se pe jucători „de import". Dar publicul nu a simțit nici un fel de atracție pentru disputele dintre acești mercenari ai fotbalului și după numai un an — în 1968 — echipele ligii profesioniste au început să se destrame. Fotbalul înregistra un nou eșec pe pămîntul Lumii noi. S-a recurs, atunci, la un european pentru a salva ceea ce se mai putea din soccerul-business. Și astfel, în 1969, N.A.S.L. (Liga soccerului nord-american) s-a ales cu un președinte din patria fotbalului : **Phil Woosnam,** care a jucat de 17 ori în reprezentativa Țării Galilor. Acesta a reușit să-i convingă pe respectivii oameni de afaceri că ei au pornit să construiască activitatea fotbalistică nu începînd cu temelia ci cu... acoperișul.

Ca atare, s-a renunțat la profesional pur adoptîndu-se un statut semi-profesionist, s-a prevăzut ca fiecare echipă să aibă, în mod obligatoriu, cel puțin doi jucători din S.U.A. sau Canada, prevăzîndu-se ca an de an numărul elementelor autohtone să sporească.

Phil Woosnam a adresat autorităților municipale o circulară prin care le roagă să sprijine fotbalul fiind **„cel mai bun sport pentru organismul omului, un sport necostisitor pe care toată lumea îl poate practica".**

Este interesant de reținut faptul că tineretul nord-american n-a rămas indiferent față de acest sport. El consideră că „soccerul" le permite, mai mult decît baschetul sau fotbalul american, să-și desfășoare fantezia creatoare. În ultimele vacanțe de vară s-au organizat, în diferite centre din S.U.A., tabere pentru tinerii fotbaliști (16—18 ani). În aceste tabere, „ucenicii" balonului rotund fac o pregătire sistematică (programul cuprinde, două antrenamente pe zi) sub supravegherea unora dintre cei mai buni tehnicieni din S.U.A.

Doi din cei mai apreciați antrenori, Al. Miller și Robert Mc Nulty, și-au manifestat satisfacția pentru nivelul tehnic atins de „elevii" lor. În același timp, ei au ținut să își exprime regretul că experiența competițională a acestora nu se poate îmbogăți deoarece întinderea teritoriului nu îngăduie organizarea unui campionat și pentru formațiile de tineret. Speranțele se îndreaptă spre universități, în general foarte receptive la problemele sportului, dar studenții care au calități fizice preferă, încă, fotbalul american și baschetul, ramuri ce oferă atracția profesionismului, celor ce nu reușesc să-și creeze o situație socială în domeniul pentru care s-au pregătit în facultățile respective.

După cum se vede, fotbalul cucerește Lumea nouă cu destule dificultăți. **„Este necesară o schimbare de mentalitate** — scria recent ziarul elvețian „Semaine sportive" — **pentru ca fotbalul să ajungă și acolo tot atît de popular ca în Europa".**

Chiar dacă soccerul american a ratat calificarea în campionatul mondial — 1974, optimiștii care întrețin interesul pentru acest sport — deocamdată mai mult pe coasta de est a S.U.A. — afirmă că în 1978 ar fi posibil ca turneul final al C. M. să includă și reprezentativa Statelor Unite. Și în acest sens se fac noi eforturi. La St. Louis a luat ființă, de exemplu, un centru de tineret care are un program foarte complex de pregătire eșalonat pe... șase ani. **Dettmar Cramer,** un apreciat specialist în probleme de antrenament al F.I.F.A. ei i-a văzut pe tinerii fotbaliști la lucru și a afirmat că printre ei se află talente remarcabile.

Rămîne ca viitoarele confruntări internaționale ale selecționatei S.U.A. să confirme dacă și în această țară fotbalul a atins un nivel competitiv în arena mondială.

Sebastian BONIFACIU

Meci între echipe de copii disputat în deschidere la o partidă din cadrul Ligii nord-americane (N.A.S.L.)

INOVAȚII ÎN FOTBALUL SOVIETIC

Iarna a făcut să înceteze orice fel de activitate pe stadioanele din Uniunea Sovietică. Fotbaliștii își pregătesc însă noul sezon în sală sau în regiunile mai calde din țara lor. Pentru că, în ciuda ultimelor asalturi ale zăpezilor și gerului, fotbalul revine la ordinea zilei și noul campionat se apropie cu pași repezi.

Dacă pe stadioane activitatea a încetat, federația unională în schimb, s-a dovedit harnică și se prezintă în noul an cu o serie de noutăți. Una dintre ele, am anunțat-o mai demult. Este vorba de interzicerea meciurilor egale în campionat. Dar iată și alte noutăți : deschiderea sezonului se va face cu 16-imile Cupei U.R.S.S. Ele se vor juca cu tur-retur, la datele de 15 martie și 1 aprilie. Principiul meciurilor tur-retur se aplică tuturor fazelor cupei, în afara finalei. Echipele învingătoare vor fi desemnate ținîndu-se seama de totalul punctelor realizate în cele două întîlniri. În caz de egalitate, intră în discuție diferența dintre golurile marcate și cele primite. În cazul unei noi egalități vor fi luate în considerație golurile înscrise în deplasare. În sfîrșit, dacă două echipe continuă să fie la egalitate se va recurge la o prelungire de 30 de minute la finele jocului retur și în cazul în care persistă egalitatea, la executarea de lovituri de la 11 m.

Campionatul va începe la 7 aprilie. Participă 16 echipe, **Pahtakor Taşkent** și **Şahtior Donețk** luînd locul formațiilor **Lokomotiv Moscova** și **Neftci Baku,** retrogradate în divizia secundă. De anul acesta intră în vigoare o nouă prescripție a federației care a decis ca partidele de campionat să se dispute numai sîmbăta și duminica pentru a permite o mai mare stabilitate programelor de pregătire ale diverselor echipe. Clasamentul se va întocmi ca și pînă acum, o singură inovație fiindu-i adusă : se va juca un meci în cazul în care două echipe se găsesc la egalitate de puncte pe locurile 1 și 2 în clasament. Aceasta pentru desemnarea echipei campioane.

OBOSITUL CLOUGH

Brian Clough, antrenor al lui Derby County, campioana Angliei și unul dintre personajele cele mai extraordinare ale fotbalului englez, are de gînd să-și schimbe profesiunea. **„De mai multe luni,** explică el, **caut să muncesc într-un alt domeniu decît fotbalul. Dorința mea a devenit mai puternică de cînd Derby a cucerit titlul. Nu știu încă ceea ce voi face, cu ce mă voi ocupa, dar sufăr acum mai mult ca înainte datorită tensiunii și presiunii jocurilor. Nu doresc ca fotbalul să domine viața mea, să mă îmbolnăvească. Și apoi doresc să-mi petrec mai mult timp cu familia mea".**

Cu toate astea, **Brian Clough** a semnat, cu două luni în urmă, un nou contract pe cinci ani cu Derby. Echipa sa, aflată în partea superioară a clasamentului campionatului englez și sfert-finalistă a C.C.E. „merge" bine. Dar **Clough** este obosit. Clubul a anunțat că îi va acorda o vacanță mai lungă și va decide, apoi, asupra viitoarei colaborări.

Competițiile atît de dese, cu pasiunile ce le stîrnesc, uzează mulți oameni în clipa de față.

Carnet extern

U.E.F.A. ȘI RECLAMA COMERCIALĂ

După cum s-a anunțat la timpul potrivit, finala de anul acesta a Cupei cupelor nu se va mai disputa, la 16 mai, la Paris, ci, la aceeași dată, la Salonic, în Grecia. Sînt cunoscute și motivele pentru care U.E.F.A. a hotărît această transmutare a finalei. Le reamintim : conducătorii fotbalului francez au declarat că nu pot pune la dispoziție noul stadion Parc des Princes fără ca el să nu fie „împodobit" cu reclame. Asta pentru că reclamele firmelor comerciale contribuie, datorită veniturilor aduse, la scoaterea cheltuielilor ocazionate de organizarea amintitei finale. În căutarea unui teren propice, forul european al fotbalului s-a oprit la stadionul din Salonic.

A fost, aceasta, prima urmare a hotărîrii luată de susamintitul organism de a face să dispară, din stadioane și de pe echipamentul jucătorilor, orice fel de reclame la competițiile organizate de U.E.F.A. Într-adevăr, Uniunea asociațiilor europene de fotbal a interzis în mod riguros — și a revenit cu o decizie care întărește hotărîrea luată — în cadrul competițiilor europene orice fel de publicitate pe tricouri, chiloți, ghete sau jambiere. S-a lovit, U.E.F.A., de împotrivirea unor țări unde există o anumită libertate în acest domeniu, în timp ce altele, într-un spirit de prevedere cuminte, se apără contra pericolelor decurgînd din influența care ar putea fi exercitată, asupra rezultatelor sportive, prin această manieră, de cercurile comerciale. Comisia de control și de disciplină a U.E.F.A. ține ca participanții la competițiile organizate de U.E.F.A. să știe că ea urmărește în mod strict aplicarea hotărîrii sale. S-a hotărît, în altă ordine de idei, ca cei în culpă să fie amendați. Și dacă două cluburi au fost recent pedepsite, după cum anunță, fără a numi cele două echipe, buletinul de informații nr. 31 al U.E.F.A., s-a ținut seama de circumstanțele atenuante pe care acestea le-au adus. Dar jucătorii pe al căror echipament se află înscrise inscripții publicitare (mărcile unor case comerciale, însemnele acestora etc.), sînt obligați să-și schimbe ținuta înaintea oricărui meci disputat în cadrul competițiilor U.E.F.A.

Iată o hotărîre pe care orice spectator, orice iubitor al fotbalului nu poate decît să o aplaude.

Mircea TUDORAN

MEDICII SÎNT REZERVAȚI, BANKS ESTE OPTIMIST

„VOI APĂRA CHIAR ȘI CU UN SINGUR OCHI"

Spre sfîrșitul anului trecut, o veste tristă a alarmat opinia publică fotbalistică de pretutindeni : **Gordon Banks**, portarul lui Stoke City și al reprezentativei Angliei, socotit cel mai bun goalkeeper al lumii, a suferit un accident rutier, în urma căruia se părea că-și va pierde ochiul drept. Conducînd un Ford 2300, Banks a intrat într-un autocamion și — ca prin minune — a scăpat aproape nevătămat, cu excepția feței, pe care i-au crestat-o sute de bucățele de sticlă provenite din parbrizurile celor două vehicule. După 50 de ore de inconștiență, **Banks** a constatat că nu mai vede de loc cu ochiul drept, pe care — în prima clipă — doctorii l-au crezut sacrificat. Cîteva săptămîni mai tîrziu, pronosticurile medicale au devenit mai optimiste, oculiștii sperînd — e drept, cu destulă rezervă — să-l redea lumii stadioanelor pe „Banksy", care — în ciuda absenței prelungite din toamnă — fusese socotit, între timp, „cel mai bun portar al ligii pe 1972".

După primele zile de derută, **Gordon s-a retras la țară**, la Pinewood Road, departe de larma aglomerărilor urbane, într-o casă mai degrabă modestă, ale cărei uși — conform proverbului englez care spune „casa mea e castelul meu" — au rămas mult timp închise în fața gazetarilor. Abia la începutul noului an, **Banks** a acceptat să se întîlnească cu **Uwe Jens Schumann** de la „Sport Illustrierte" — München, al cărui acces la Pinewood Road a fost înlesnit, se zice, de prietenia cu soția lui **Gordon, Ursula**, originară ea însăși din Braunschweig — R.F.G.

Deși nu se aștepta să revadă chipul cunoscut, **Schumann** a fost izbit de înfățișarea convalescentului : ochiul drept era acoperit cu o fașă, iar fața brăzdată de 108 cicatrici, urme ale unor copci abia scoase ! Făcîndu-se că nu observă impasul vizitatorului, **Gordon** l-a primit pe acesta într-o „dispoziție remarcabilă", declarîndu-i că — în pofida celor 34 de ani împliniți — speră să-și reia antrenamentele cu mingea la sfîrșitul lunii aprilie și...

— Voi face totul ca să joc pînă la 40 de ani, apoi vreau să mă dedic meseriei de antrenor al portarilor. Voi apăra chiar și cu un singur ochi.

După cum înțelegeți din citatul de mai sus, **Banks** nu pare să-și fi pierdut nădejdea, fiind convins că se va putea întoarce — chiar și nerecuperat complet — între buturile lui Stoke City, al cărui manager, Tony Waddington, este gata **să bage mîna în foc că, în fiecare sezon, „Gordon cîștigă singur zece puncte pentru noi !"**. Optimismul acesta — alterat, scrie Schumann, doar de faptul că accidentul l-a surprins pe **Banks** neasigurat — pare să fie (după opinia autorului reportajului...) oarecum exagerat, un fel de „a-ți face curaj singur", căci medicii — pe care **Gordon** îi frecventează la fiecare două zile — sînt mai rezervați, unii chiar sceptici. Iar timpul trece, se scurge necruțător pentru un portar care se apropie de 35 de ani și pe care așteptarea aceasta infrigurată și lipsa de mișcare îl mînează din punct de vedere psihic...

Despărțindu-se de ziaristul vest-german, **Gordon** — în al cărui palmares figurează 72 de selecționări în echipa națională și mai multe distincții, între care Ordinul Imperiului Britanic primit din mîna reginei — s-a arătat bine dispus, zîmbitor, un zîmbet straniu pe un chip greu de recunoscut.

Strîngîndu-i mîna lui **Uwe Schumann**, fiica cea mai mare a portarului, **Bertie**, a exprimat, asemenea unui fidel „purător de cuvînt",

marile speranțe ale locuitorilor casei din Pinewood Road :

— Nu uitați ! Tata ne va aduce o medalie de la viitoarele campionate mondiale. Pentru asta nici nu-i trebuiau doi ochi !

Bertie n-are cum să știe cît de grea e viața unui portar de 35 de ani, chiar și atunci cînd n-a suferit un accident atît de grav ca cel al tatălui său... Întorcînd, însă, medalia pe partea cealaltă, n-ar fi exclus ca talentul și seriozitatea lui „Banksy" — care și-a reluat antrenamentele, de două ori, pe săptămînă, pentru „menținerea greutății și a reflexelor" — să învingă, readucîndu-l pe portarul acela ciudat, cu mișcări sobre ca de ritual și chip de eschimoș, în poarta lui Stoke City și a echipei lui **Alf Ramsey**...

Este exact ceea ce-și doresc miile de admiratori — din Anglia și de aiurea — ai lui **Gordon Banks**.

FOTBALUL NORVEGIAN | RETROSPECTIVĂ NORDICĂ

NU ÎNSEAMNĂ NUMAI... WIRKOLA

Amatorii de fotbal nu cunosc prea multe amănunte despre fotbalul norvegian, dar un lucru îl știu cu siguranță : că deținătorul titlului de campion mondial la săriturile cu schiurile, **Björn Wirkola**, activează cu succes în cadrul echipei de fotbal **Rosenborg** din orașul **Trondheim**, campioana țării. Totuși, fotbalul norvegian nu înseamnă numai **Wirkola**, a cărui apariție pe gazon este mai mult o excepție. De aceea vă prezentăm mai jos o serie de date din fotbalul din „țara fiordurilor".

Se înșeală cei care cred că fotbalul norvegian este sora vitregă a schiului și a altor sporturi de iarnă — atît de populare în „țara fiordurilor". Iarna lungă și vara foarte scurtă, e drept, nu prea sînt prielnice fotbalului. Cu toate acestea, chiar în cele cîteva luni prielnice, fotbalul reușește să atragă noi și noi tineri pe terenurile din întreaga țară. Nu trebuie uitată nici tradiția : **„Norsk Fotball Forbund"** (Federația norvegiană de fotbal) a luat ființă în anul 1902, la scurt timp fiind organizat și primul campionat al țării. Printre primele echipe înființate, pe care le găsim și astăzi în prima divizie, au fost **Frigg** și **Lynn** din Oslo.

Ani de-a rîndul, campionatul norvegian prezenta un tablou aproape identic : entuziasmul amatorilor și atracția exercitată de „absurdul balon rotund" asupra jucătorilor și spectatorilor, bucuria pe care ți-o dă jocul, nici un fel de tragedie de pe urma înfrîngerilor și nici alunecarea în euforie în urma unei victorii.

Ținînd seama de condițiile atmosferice din Norvegia, în campionatul primei divizii participă numai 10 echipe. În comparație cu alte campionate din Europa, cel norvegian începe cel mai tîrziu și se termină primul. Jucătorii sînt într-adevăr amatori, iar pe timpul vacanței nu fac nici un fel de antrenamente. Din aprilie — cînd campionatul începe — și pînă în octombrie — cînd se termină — jucătorii se antrenează după orele de serviciu. Doar cîteva echipe fruntașe au început, în ultimul timp, să treacă la ciclul de antrenament de-a lungul întregului an, iar echipa reprezentativă folosește cantonamente scurte înaintea partidelor internaționale.

În ultimii ani, cea mai bună echipă de fotbal din Norvegia s-a dovedit a fi **Rosenborg Trondheim.** În 1967, ea a cucerit pentru prima oară titlul de campioană a țării, iar în anul următor s-a clasat pe locul secund, după **Lynn Oslo.** În 1969 a cucerit din nou titlul, în timp ce **Lynn** a retrogradat în divizia secundă. A venit apoi rîndul la titlu echipei **Strömsgodset Dramen**, pentru ca în anul 1971 formația din Trondheim să termine pe primul loc urmată de **Lynn Oslo**, revenită între timp din divizia secundă.

La jocurile echipei **Rosenborg** participă cu regularitate peste 20 000 de spectatori, o cifră ridicată dacă avem în vedere că orașul Trondheim are o populație de 100 000 de locuitori. Din rîndurile jucătorilor se remarcă **Odd Iversen** — declarat cel mai bun fotbalist din Norvegia în anul 1971 — și căpitanul echipei, **Jan Christiansen.** Cu ani în urmă, jucătorul **Tore Hansen** a reușit să joace balonul

timp de trei ore, lovindu-l cu capul sau cu piciorul de 16 096 ori.

În Norvegia există 2 000 de cluburi cu un total de 80 000 de jucători legitimați, dintre care mulți sînt adevărate talente.

În ceea ce privește echipa națională a Norvegiei, aceasta are grijă ca din cînd în cînd să producă senzație, cu toate că evoluția sa nu poate fi încadrată la nivelul mediu european. „Senatorii de drept" în reprezentativă sînt : portarul **Karlsen,** stoperul **Olafson** și atacantul **Fuglset** În rest, pentru fiecare post sînt mai mulți candidați. Reprezentativa este alcătuită în majoritate din jucători de la cluburile **Rosenborg Trondheim, Lynn Oslo** și **Drammen.**

Fotbalul norvegian a obținut cel mai mare succes la turneul olimpic din 1936, cînd echipa națională a cucerit medalia de bronz. Tot ca succese, mai pot fi enumerate următoarele rezultate : 3—0 și 1—1 cu echipa Iugoslaviei în cadrul calificărilor pentru turneul final C.M. 1966, victoria cu 2—1 în fața echipei Ungariei în anul 1958 și succesul obținut la Strasbourg (1—0) asupra echipei Franței, în cadrul calificărilor pentru C.M. 1970.

După cum se vede, într-adevăr, din cînd în cînd, fotbaliștii norvegieni, prin victoriile surprinzătoare pe care le înregistrează, atrag atenția lumii fotbalistice.

„REVOLUȚIE" ÎN ANGLIA !

O mică „revoluție" se desfășoară în fotbalul englez Despre ce este vorba ? De 54 de ani deschiderea sezonului a fost fixată pentru cea de-a doua sîmbătă din luna august. De necrezut, dar adevărat, sezonul 1973—1974 va debuta la 1 septembrie ! Aceasta datorită rețetelor catastrofale care sînt înregistrate în fiecare an în luna august, cînd majoritatea suporterilor sînt încă în vacanță.

FEDERAȚIA DIN URUGUAY, A SPUS NU !

Jucătorii uruguayeni au din ce în ce mai mult tendința de a-și părăsi țara pentru a merge fie în Europa, fie în Brazilia. Încercînd să stăvilească acest exod federația din Uruguay a alcătuit o listă de toți jucătorii susceptibili de a face parte din echipa națională și le-a interzis plecarea din țară înaintea sfîrșitului Campionatului mondial din 1974.

Pregătirile reprezentativei vor începe la 10 martie în vederea partidelor de calificare ce vor fi susținute în cadrul grupei preliminariilor cu Ecuador și Columbia.

DE PRETUTINDENI

NOUA ANI ÎNCHISOARE PENTRU UCIGAȘUL LUI DURKOVICI

Sînt cunoscute împrejurările care au dus la moartea fotbalistului iugoslav **Durkovici,** jucător în echipa F. C. Sion. Jandarmul elvețian **Bernard Caruzzo,** cel care l-a ucis cu cîteva focuri de revolver a fost condamnat la nouă ani de închisoare. Procurorul ceruse, în rechizitoriul său, 15 ani.

Vladimir Durkovici, fusese selecționat de 50 de ori în echipa iugoslaviei și din 1966, a jucat la **Borusia Mönchengladbach,** după care a trecut la **Saint Étienne,** cu care a cucerit de trei ori campionatul Franței (1968—69—70) și de două ori cupa (1968—1970). În 1971 semnase pentru clubul elvețian F.C. Sion.

SIGNOR STACCHI A DEMISIONAT

Președintele federației italiene de fotbal, **Aldo Stacchi,** a demisionat din funcția sa. Cauza: diferendul care-l opunea președinților cluburilor și care-și avea originea în „prestațiile insuficiente" ale arbitrilor și maniera în care erau desemnați aceștia la conducerea meciurilor.

PRECAUȚII PENTRU 1974

O delegație braziliană de patru persoane se găsește în clipa de față în R.F. a Germaniei, mai precis la Frankfurt. Scopul său ? A găsi cartierul general cel mai adecvat echipei de fotbal a Braziliei pe timpul Campionatului mondial din 1974. În felul acesta, Brazilia a bătut toate recordurile de viteză : delegații săi se găsesc pe locurile viitorului Weltmeisterschaft cu aproape 500 de zile înaintea loviturii de începere.

Încă un detaliu : delegația este alcătuită din **Mario Zagalo,** jucător în echipa campioană a lumii din 1958 și 1962 și antrenor al campioanei mondiale din 1970, **Admildo Chirol,** antrenor secund, **Lidio Toledo,** medic al echipei și **Antonio Bassos,** președintele comisiei tehnice.

ISTVAN ZSOLT S-A RETRAS !

La împlinirea vîrstei de 50 de ani, cunoscutul arbitru maghiar **Istvan Zsolt** și-a anunțat retragerea. **Zsolt** părăsește gazonul după o activitate prodigioasă : a „fluierat" meciuri în cadrul a două turnee finale ale campionatelor mondiale, ca și numeroase partide internaționale și interne. De acum înainte el va conduce cursurile organizate de federația maghiară pentru tinerii arbitri din Ungaria și va funcționa ca observator federal la meciuri de peste hotare.

GOLUL NR. 100

Marcînd în meciul cu Ternana (scor 3—1), **Rivera** a ridicat numărul golurilor înscrise de el de-a lungul anilor, în campionat, la cifra de 100. În felul acesta a trecut pe locul al patrulea în clasamentul golgeterilor în activitate al campionatului italian. Clasamentul : 1. **Altafini** 197 ; 2. **Riva** 127 ; 3. **Mazzola** 105. Recordurile absolute — cele ale golgeterilor din toate timpurile — sînt încă foarte departe de **Rivera** : **Piola** 290, **Nordahl** 225, **Meazza** 216...

8 EXCLUDERI, 209 AVERTISMENTE

U.E.F.A. ține statistici precise. În felul acesta am aflat cu mult interes că arbitrii s-au arătat neîndurători în timpul primelor două tururi ale competițiilor europene intercluburi cu cei ce au încălcat regulile jocului și comportarea civilizată pe terenul de fotbal. Opt jucători au fost excluși și au fost împărțite 209 avertismente. Printre aceștia din urmă, zece jucători au fost avertizați de cîte două ori și sînt deci, ipso facto, suspendați pentru viitorul meci al cupei europene pentru care clubul lor se va califica în viitor.

Eliminații de pe teren au primit sancțiunile cele mai drastice. Astfel, KOUDAS (P.A.O.K. Salonic), RITCHIE (Stoke City), JANCOVICI (Zeleznicear Sarajevo) și SOO („U" Cluj) nu vor putea participa la trei viitoare confruntări din cadrul competițiilor europene intercluburi. Cu neparticiparea la cîte două meciuri au fost sancționați GUALTER (F.C. Porto) și TASEV (Slavia Sofia). Doi antrenori nu vor putea oficia în cursul a două viitoare întîlniri: JOSE MARIA PEDROTO (Vitoria Setubal) și GUNTHER PRASCHAK (Linz).

Stadionul din Waterford (Irlanda) a fost suspendat pînă cînd instalațiile sale vor corespunde prescripțiilor U.E.F.A., iar clubul Zeleznicear a fost amendat datorită conduitei nesportive a susținătorilor săi în timpul meciului cu Derby County.

După cum se poate constata, U.E.F.A. veghează la instaurarea unei atmosfere de sportivitate pe terenurile europene.

...NU ȘTIAI CINE E PROFESORUL!

La două săptămîni după înregistrarea surprizei de la München, în care națională **Argentinei** a întrecut, contrar tuturor așteptărilor, pe campioana Europei, echipa **R.F. a Germaniei,** ecourile nu s-au stins.

Comentatorii sportivi vest-germani sînt consternați și adresează, în continuare, cele mai vii reproșuri jucătorilor din selecționată. De pildă, „Bild-Zeitung" își intitulează astfel unul din comentariile sale : **„2—3: unsprezecele nostru a fost ridiculizat". „Este o rușine"**, scrie Express, un cotidian din Köln; și ei adaugă: **„Jucătorii argentinieni au fost salutați cu aplauze amicale la sfîrșitul meciului, în timp ce fotbaliștii noștri, cu capetele plecate, părăseau terenul într-un concert de fluierături".**

În sfîrșit, „Die Welt", care apare la Hamburg, este și mai sever: **„Nemaiîntîlnita slăbiciune a echipei R.F. a Germaniei în fața Argentinei; la finele partidei, münchenezii și-au fluierat chiar pe vedeta lor, Beckenbauer"**, este titlul unuia dintre articolele publicate în paginile sale.

Cît despre **Omar Sivori,** antrenorul sud-americanilor, acesta, modest, declara următoarele după meci : **„Am venit aci pentru a lua o lecție din partea celei mai bune echipe din lume"... „Privind jocul, nu știai însă cine e profesorul și cine, elevul !"**, sublinia revista „Kickers".

VEȘTI DIN FOTBALUL MAGHIAR

Multe țări ar fi fericite dacă 11-le lor național s-ar fi calificat printre primele patru echipe ale Europei, sau pentru finala turneului de fotbal din cadrul J.O. Selecționata UNGARIEI a realizat toate acestea în 1972. Se pare că succesele de anul trecut vor continua și în 1973. **Într-adevăr, UJPESTI DOSZA se prezintă cu șanse bune în fața lui JUVENTUS TORINO, în cadrul sferturilor de finală ale Cupei campionilor europeni, iar selecționata țării are mari posibilități de calificare în turneul final al viitorului campionat mondial, ceea ce dă o notă de optimism cercurilor sportive din țara vecină.**

Cluburile, conducătorii și experții speră într-un viitor frumos al fotbalului din UNGARIA. Eforturile lor, după cum scria ziarul „NEPSPORT", se concentrează mai ales în direcția reprezentativei țării. Ar fi o mare nereușită dacă ea, după C.M. din Mexic, nu se va califica pentru München — 1974. Dorind să prevină această, selecționerul RUDOLF ILLOVSZKY a elaborat un minuțios plan de pregătire care se întinde pînă în mai 1974.

De la începutul lui februarie, națională se pregătește pentru meciurile de la Budapesta cu AUSTRIA (29 aprilie) și SUEDIA (13 iunie), în vederea cărora va susține 17 partide de antrenament. La 16 mai ea va întîlni într-un meci amical, formația R. D. GERMANE. De remarcat că a fost reintegrat în lot FERENC BENE, care, anul trecut, nu-l mulțumise pe antrenorul său.

Apropierea returului a intensificat și pregătirile echipelor de club. Ele au susținut foarte multe partide de pregătire în compania formațiilor din IUGOSLAVIA și AUSTRIA.

Sancțiunea lui ALBERT, care în clipa de față joacă în echipa de rezerve, încă mai durează, dar el speră să revină nu numai în prima formație a lui FERENCVAROS, ci chiar în echipa națională. ALBERT (31 de ani, selecționat de 74 de ori) deținător al unui „Balon de aur", nutrește speranța de a atinge cea de a 75-a selecție.

Cît despre UJPESTI DOZSA, campioana, aceasta se pregătește foarte serios pentru întîlnirile sale cu JUVENTUS. La sfîrșitul sezonului de toamnă, echipa atinsese o formă excelentă. Ea a găsit în persoana lui ANDREAS TOTH (23 de ani) un conducător de joc care poate fi socotit drept un demn succesor al lui GÖRÖCS. Antrenorul KOVACS are încredere în echipa sa și speră că ea va ajunge în finala C.C.E.

extern MAGAZIN extern

BEST LA REAL ? POATE LA... 1 APRILIE !

EL PRESIDENTE DEL REAL HA DADO EL PRIMER PASO HACIA EL "SI" A LOS EXTRANJEROS

¡Best y Bernabéu, de acuerdo!

EL JUGADOR DEL MANCHESTER UNITED, QUE HA LLEGADO A SANTA POLA, FIRMARA POR EL MADRID

CONDICIONES DEL CONTRATO

1. Diez millones de pesetas. 50.000 de sueldo al mes, un apartamento en Madrid y treinta días de vacaciones al año.
2. El ídolo del fútbol británico tendrá que cortarse el pelo y afeitarse la barba y sólo podrá grabar un disco: el "¡Hala, Madrid!"
3. Todo lo que haga el internacional inglés tendrá que ser con el visto bueno de Miguel Muñoz, que no se ha opuesto al fichaje

Acum cîtva timp, ziarele din Madrid au stîrnit senzaţie printre cititorii lor, şi desigur că era normal să fie aşa dacă ele scriau, cu litere de-o şchioapă, nici mai mult nici mai puţin decît :

„BEST ŞI BERNABEU DE ACORD !"

Şi în continuare, nu mai puţin senzaţional, mai ales că pînă în acel moment absolut nimeni nu pomenise despre o astfel de posibilitate : „Jucătorul lui Manchester United soseşte la Santa Pola şi va semna pentru Real Madrid ! Condiţiile contractului : 10 000 000 de pesetas (65 000 de lire sterline) ; 50 000 de pesetas (300 de lire) salariu lunar ; un apartament în Madrid ; 30 de zile anual de vacanţă !

Idolul fotbalului britanic a promis că îşi va tunde părul, îşi va rade barba şi nu va mai cînta de acum înainte decît un singur şlagăr — „Hala Madrid" (imnul clubului).

Reportajul care urma, bine întreţinut de altfel de dialogul care ar fi avut loc între BEST şi preşedintele lui Real, Santiago Bernabeau, era cu atît mai surprinzător cu cît se ştie că „graniţele" fotbalului spaniol pentru jucătorii străini sînt deocamdată închise, şi aşa vor rămîne cel puţin pînă în anul 1974. Şi apoi, GEORGE BEST, jucător „obosit" după unii, sau prea dificil după alţii, îşi manifestase de curînd intenţia de a pleca în Canada, unde îl aşteptau, ademenitoare, contracte publicitare...

Cei care aveau însă răbdarea de a mai citi încă o dată, cu atenţie, întreaga poveste, descopereau adevărul... în ultimul rînd, tipărit cu cel mai mic corp de literă : „AH ! LOS SANTOS INOCENTES !".

Cît e de simplu acum de înţeles ! ZIUA INOCENŢILOR este echivalenta în Spania cu... 1 aprilie în ţara noastră ! De data asta însă, se pare, gazetarii au avut de ce să-şi regrete ideea reportajului imaginar, pentru că mai multe zile în şir după aceea au fost „bombardaţi" cu telefoane de păcăliţii iubitori ai fotbalului spaniol...

40 DE GRADE LA UMBRĂ !

Nici la noi iarna nu a fost friguroasă. Dar nu-i aşa că fotografia alăturată vă face să doriţi şi mai mult vara ? Nu-i aşa că vă îmbie să mergeţi la ştrand sau pe litoral ?

Cei doi tineri care se stropesc cu apă sub ochiul aparatului de filmat sînt jucători la VASCO DA GAMA. Abia au scăpat de la antrenament. În Brazilia, vara australă a început cu călduri caniculare şi cu... antrenamentele echipelor de fotbal pentru noul sezon care, ca de obicei, se arată bogat în competiţii („Cupa Atlanticului", „Turneul popular", „Copa Libertadores").

La antrenamente, din cauza căldurii, unii dintre jucători pierd cîte 3—4 kg. Să le înţelegem, deci, bucuria în faţa jetului de apă.

UMOR • UMOR • UMOR

FĂRĂ CUVINTE

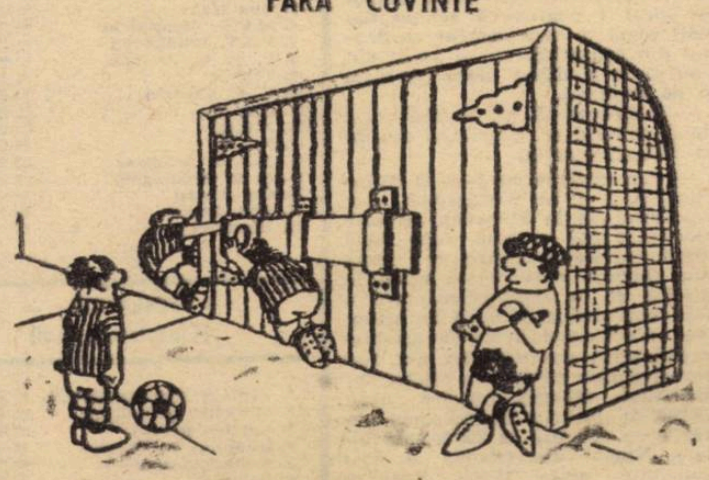

După „SPORT" Katowice

ÎNVINSUL

Nu este altul decît SEPP MAIER, portarul reprezentativei R. F. a Germaniei socotită drept cea mai bună echipă a anului trecut. Imaginea este luată din recentul meci cu Argentina : măiastra lovitură liberă executată de la 20 m de ALONSO, l-a păcălit pe MAIER şi în clipa în care fotografia a fost făcută, scorul era 2—0 pentru sud-americani, un scor ce prevedea prăbuşirea unor idoli.

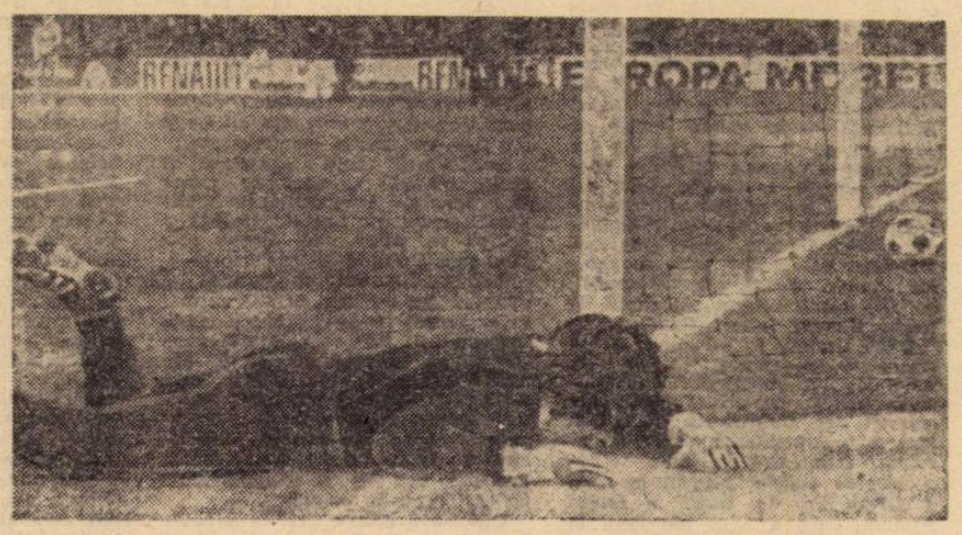

• Accidentat, după cum se ştie, la 22 octombrie trecut, **Gordon Banks**, portarul echipei Angliei a fost de curînd condamnat de un tribunal din Newcastle — pentru modul de a fi condus în mod periculos automobilul său — la o amendă de 40 de lire sterline şi la 30 de lire sterline daune.

• De-abia angajat la începutul toamnei ca antrenor al clubului **Olympique Marseille**, vest-germanul **Kurt Linder**, care multă vreme a activat ca jucător în Franţa, a primit oferta echipei **Young Boys Berna**, unde va activa, ca antrenor din sezonul viitor.

• Dacă situaţia lor financiară nu se va îmbunătăţi de aci înainte, mai multe cluburi din prima divizie a R. F. a Germaniei, cluburi ale căror nume nu au fost făcute cunoscute, s-a anunţat că îşi vor pierde locurile din Bundesliga.

• Singurele două înfrîngeri suferite de F. C. Liverpool pe terenul său din 1969 încoace, i-au fost aplicate de Arsenal : 1—0 şi 2—0.

• Starea sănătăţii portarului nr. 1 al Spaniei, **Jose Iribar**, s-a agravat. Victimă a febrei tifoide, el a trebuit să fie spitalizat. Foarte anemiat, i s-au făcut patru transfuzii.

• Clubul parizian **Paris F. C.**, din prima divizie, a decis să cheme în faţa instanţei judecătoreşti pe cei care au atacat cu pietre un autocar cu suporteri ai echipei, prezenţi la Marsillia la meciul cu Ol. Marseille. La sfîrşitul partidei, un grup de aşa-zişi suporteri ai formaţiei din sudul Franţei i-au atacat pe parizieni, rănind pe doi dintre ei. După cum anunţă presa franceză, agresorii, identificaţi de poliţia din Marsilia, sînt pasibili nu numai la plata unor amenzi consistente, ci şi la închisoare ce variază între 30 şi 120 de zile.

• **Benfica Lisabona**, echipa ce domină campionatul portughez — în care nu a pierdut nici un punct, a marcat 68 de goluri şi a primit doar zece în 20 de partide disputate — va evolua la Paris, la 22 aprilie, în compania campioanei Olandei, **Ajax Amsterdam**.

• Cu prilejul unei întîlniri internaţionale amicale, **Spartak Moscova** va juca la 2 martie, la Lyon, cu prilejul unui turneu pe care formaţia moscovită îl va întreprinde în Franţa. Din echipa sovietică, de şase ori campioană unională, nu vor lipsi internaţionalii Logofet, Abramov, Kiseleev şi Lovcev.

• Irlanda de Nord are probleme cu meciurile din preliminariile C.M. datorită situaţiei din ţară. De aceea a solicitat F.I.F.A.-ei ca partidele în care este gazdă să le organizeze pe stadioane din Anglia. F.I.F.A. a acceptat şi, astfel, întîlnirea cu Portugalia se va juca la 28 martie la Coventry, iar aceea cu Cipru ar putea avea loc la Ipswich.

• Arsenal este echipa cea mai în formă în clipa de faţă în Anglia. Londonezii au preluat frîiele clasamentului după victoria reuşită asupra lui **F. C. Liverpool** (2—0), chiar pe stadionul acesteia, Anfield Road. Succesul „tunarilor" este un eveniment pentru că Liverpool venea după o impresionantă serie de 33 de meciuri fără înfrîngere susţinute pe teren propriu.

SCUZAŢI, VĂ ROG !

Sub acest titlu, fotoreporterul unui ziar mexican a prezentat instantaneul de mai sus, care îl înfăţişează pe BOBBY CHARLTON într-o foarte incomodă poziţie, în cursul jocului care a însemnat eliminarea din luptă a campioanei lumii, în turneul final din 1970, partida R.F. A GERMANIEI — ANGLIA. Fundaşul care îl obstrucţionează pe BOBBY e HÖTTGES, iar asistentul cel mai apropiat al scenei se numeşte BALL, coechipierul lui CHARLTON.

FOTBALISTUL... VOIAJOR !

FRANK LARGE este un caz particular în fotbalul britanic. El este jucătorul care a voiajat cel mai mult şi şi-a schimbat cel mai des clubul în care juca. Cursa n-a fost încă încheiată, cu toate că are 32 de ani. Iată, în detaliu, cele zece transferări ale lui LARGE : de la Halifax la Queens Park, de aci la Northampton, apoi la Swindon, la Carlisle, la Oldham, din nou la Northampton, apoi la Leicester, Fulham, pentru a treia oară la Northampton ; în clipa de faţă joacă la Chesterfield.

Managerul său favorit a fost DAVE BOWEN de la Northampton. Şi poate că acesta este şi secretul celor trei reveniri ale sale la numitul club.

LARGE a înscris vreo 200 de goluri pentru echipele la care a activat, în pelerinajul său, început în 1962 şi care, după cum am spus, mai poate dura cîţiva ani.

UN BOXER ÎN SERVICIUL FOTBALULUI

Cunoscuta echipă italiană **F.C. Bologna** l-a angajat pe **Carlos Duran**, fost campion de box al Europei, ca antrenor secund. **„Nu este un... gag publicitar, a** declarat unul din conducătorii clubului. **Noi sperăm că signor Duran va aduce echipa într-o condiţie fizică excelentă, pentru că tocmai asta lipseşte team-ului nostru".**

Cît despre adversarii Bolognei, ei nu speră decît un lucru : că boxerul-antrenor de fotbal nu-i va învăţa pe elevii săi gama loviturilor care l-au făcut pe el campion european !

ÎNTREBĂRI PENTRU CRUYFF

Aflat de curînd la Paris, cunoscutul **Johann Cruyff** a fost eroul unei conferinţe de presă. Nenumărate întrebări i-au fost puse internaţionalului olandez, şi acesta a răspuns cu plăcere. A fost întrebat, mai ales, dacă cluburi din străinătate l-au solicitat pentru un eventual transfer. **Cruyff** a răspuns că a primit oferte deosebit de tentante încă de la începutul carierei sale, dar că el doreşte să-şi încheie activitatea la Ajax, acolo unde şi-a început-o, că în clipa de faţă are un contract cu clubul din Amsterdam pînă în 1978, cînd el va avea 31 de ani...

La întrebarea : care este cea mai mare deficienţă a sa (în fotbal), **Johann** crede că principala sa slăbiciune este jocul său în apărare, datorită faptului că este un atacant prin excelenţă.

În sfîrşit, atunci cînd un ziarist l-a întrebat : **„Aţi auzit de Georges Boulogne ?", Cruyff** a avut un moment de ezitare apoi a întrebat el : **„De cine ?".** I s-a repetat : **„De Georges Boulogne". „Este pentru prima dată cînd aud acest nume",** a răspuns atacantul olandez.

Aşa cum era şi de aşteptat, numeroase întrebări au avut ca temă viitoarele meciuri Ajax — Bayern, din sferturile de finală ale C.C.E. Cruyff crede că Ajax se va califica.

FOTBAL

REDACŢIA ŞI ADMINISTRAŢIA
str. V. Conta nr. 16, etajul V. Bucureşti sectorul I, telefoane 11.10.05 (centrală), 12.95.96

Prezentarea artistică : Liviu BOBOCEA
Prezentarea grafică : Traian ONICEL

VĂ PREZENTĂM ADVERSARA RAPIDULUI DIN „CUPA CUPELOR"

LEEDS UNITED, O SPECIALISTĂ A COMPETIȚIILOR ELIMINATORII

LONDRA (prin telex). După cum se știe, miercurea viitoare reîncepe în toată Europa cursa pentru cucerirea trofeelor continentale. Despre **Leeds United** — care va întîlni în sferturile de finală ale Cupei cupelor formația **Rapid București** — se poate spune că cu greu ar fi putut găsi ea un test mai edificator înaintea meciului tur, de la Leeds, decît cel pe care îl va susține sîmbătă aceasta împotriva echipei campioane, **Derby County**, chiar pe terenul acesteia. Derby este, momentan, într-o formă „devastatoare", de zile mari, echipa antrenată de **Brian Clough** („sfert finalistă" în C.C.E.) urcînd în ultimele etape serios în clasament. Va fi, fără îndoială, un meci din categoria celor incluse de obicei între cele „mari", dar trebuie să semnalăm aici și o coincidență, aceea că aceleași echipe au fost făcute „pereche" cu ocazia tragerii la sorți a sferturilor de finală a Cupei Angliei, care a avut loc luni, la Londra. Meciul de Cupă se va disputa sîmbătă 17 martie, deci cu numai patru zile înainte de returul partidelor din cupele europene.

Partea cea mai dificilă a acestor competiții, ca și a celor interne, corespunde însă cu o creștere substanțială a formei lui Leeds United. Două motive au contribuit în special la aceasta : primul, revenirea lui **Alan Clarke**, care parcă și-a recăpătat gustul (și abilitatea) de a marca goluri, iar al doilea, reintrarea extremei drepte, **Eddie Gray**, după o lungă absență din formație în urma unui accident. Cel mai proaspăt exemplu — cel din meciul de sîmbătă, din Cupă, împotriva lui West Bromwich Albion, în care subtilitatea lui Clarke (autorul celor două goluri) și inteligența lui Gray au fost pe deplin demonstrate.

Leeds are mulți prieteni și mulți inamici (nimeni nu poate să-i ignore). Prietenii săi subliniază faptul că Leeds posedă o **echipă de atac**, una dintre cele care mai folosesc sistemul 4—2—4, împotriva curentului general al momentului de față, utilizarea mai defensivului 4—3—3. Ceilalți însă, defăimatorii săi, țin întotdeauna să atragă atenția că Leeds are mulți fotbaliști bine **clădiți**, care utilizează adesea forța, și că echipa condusă de **Don Revie** pare aproape mereu **adormită** atunci cînd un trofeu major apare foarte aproape, atît cît să întindă mîna ca să-i intre în posesie...

Cîte ceva despre „11"-le pe care Don Revie îl aliniază în mod obișnuit. Din întreaga echipă, numai portarul **Harvey** și fundașul stînga **Cherry** nu au cucerit pînă acum galoanele de internaționali. Oamenii-cheie ai lui Leeds sînt perechea de mijlocași **Bremner** (Scoția) și **Giles** (Irlanda). Se înțeleg și se completează într-un mod perfect, ordonează prin pase foarte curate jocul echipei și îl orientează exact cum cere situația. În față acționează două dintre cele mai bune extreme din întreaga Insulă britanică — **Gray** și **Lorimer** (ambii din Scoția). Gray este un tehnician iscusit, iar Lorimer posedă viteză foarte bună și unul dintre cele mai puternice șuturi din Ligă. Centrul liniei de atac este ocupat de **Clarke** — „spada" — și **Mike Jones** — „sabia". În mod separat, fiecare dintre ei este foarte periculos, împreună eficiența lor este mai mult decît dublă. **Reaney, Madeley, Hunter** (toți internaționali englezi) și **Cherry** alcătuiesc o apărare solidă, puternică, din care Reaney și Madeley ies de multe ori pentru a se alătura colegilor din linia de atac. Portarul **Harvey** îl ține pe internaționalul galez **Sparke** pe banca de rezerve, și face parte din lotul lărgit al echipei Scoției. Deci, pe scurt : **Harvey — Reaney, Madeley, Hunter, Cherry — Bremner, Giles — Gray, Clarke, Jones, Lorimer.**

De remarcat că Leeds United, a fost, începînd din anul 1965, în fiecare sezon prezentă într-una din cele trei competiții intercluburi continentale. În momentul de față, clubul din Leeds se găsește într-o foarte bună poziție și are posibilitatea (din nou !) de a cuceri... trei trofee majore : campionatul, Cupa Angliei și Cupa cupelor. Este un mare adevăr cînd se spune că în acest an, ca de altfel și în cei trecuți, cine vrea să cîștige o competiție trebuie mai întîi să învingă pe Leeds United. Atît în competițiile interne, cît și în cele europene...

STAN LEVENSON

Două din „piesele" grele ale lui Leeds. În prim plan internaționalul **Alan Clarke**, golgeterul echipei, iar în stînga sa **Mike Jones**

CORESPONDENȚĂ DIN BELGRAD

START ÎN SEZONUL OFICIAL IUGOSLAV

Duminică 4 martie se reiau jocurile campionatului iugoslav. Majoritatea echipelor au efectuat pregătirile în centrele sportive de pe litoralul Adriaticii sau la cluburile respective. Conform unei înțelegeri între forul iugoslav și cel maghiar, divizionarele **Ferencvaros, Vasas, M.T.K., Tatabanya** etc. s-au pregătit în comun cu echipe din Iugoslavia.

Cu toate că a existat o miniperioadă de transferări (10—20 ianuarie), nu s-au semnalat schimbări deosebite.

Întrecerea se reia sub semnul luptei pentru titlu între cîștigătoarea turului, **Steaua roșie Belgrad** și urmăritoarea ei din **Mostar, Velej**. Belgrădenii au recuperat în această pauză pe mezinul **Filipovici**, care, operat de menise, este acum apt pentru joc, **Steaua roșie**, cu internaționalii săi **Geaici, Acimovici, Pavlovici, Krivokucea, Petrovici, Boghicevici** rămîne, datorită lotului valoros, pretendenta nr. 1 la titlul de campioană.

Pentru **O.F.K. Belgrad** și **Hajduk Split**, sezonul oficial înseamnă și examene deosebit de dificile în cadrul competițiilor U.E.F.A. : la 7 și 21 martie, ele vor întîlni în cadrul sferturilor de finală ale „Cupei U.E.F.A." și „Cupei cupelor" pe **Twente Enschede** și, respectiv, **Hibernians**. Calificarea în semifinale ar însemna, pentru ele, un succes de prestigiu.

O luptă acerbă se anunță în subsolul clasamentului : opt echipe luptă pentru evitarea retrogradării. **Dinamo Zagreb** l-a angajat din nou pe **Zambata**, întors din Belgia și pe **Rora** — care și-a satisfăcut stagiul militar — și speră ca acești doi excelenți atacanți să sporească eficacitatea înaintării și echipa să părăsească astfel, precarul loc 16, pe care-l ocupă acum. Directorul **Vojvodinei, Boșkov**, va încerca și el un salt spre mijlocul clasamentului.

Interesant este că din primele etape se vor disputa derby-uri aproape decisive pentru configurația clasamentului la ambele lui extremități. Amintim de partidele **Dinamo-Steaua roșie, Hajduk—Velej, Vojvodina — Zeleznicear** (etapa I), **Partizan — Dinamo, Steaua roșie — Velej** (etapa a II-a) și **Dinamo — Velej, Steaua roșie — Zeleznicear** (etapa a III-a), întîlniri ce fac returul pasionant încă de la primul fluier al arbitrilor.

Comisia competițională, în colaborare cu forul care întocmește calendarul reprezentativei, au asigurat returului o regularitate mult mai mare decît în anii precedenți. Reprezentativa Iugoslaviei va întîlni în primăvară, într-un interval de numai șapte zile, la 9, 13 și 16 mai, în deplasare, puternicele echipe ale **R.F. a Germaniei, Poloniei** și **Olandei**. Deci, campionatul se va disputa 10 etape consecutiv, urmînd o pauză pentru cele trei meciuri și, apoi, program „non-stop" pînă la încheiere.

Cînd au analizat turul campionatului iugoslav, cronicarii de specialitate s-au arătat nemulțumiți de calitatea fotbalului etalat. De altfel, turul a cunoscut o afluență redusă de spectatori. Dar jocurile bune reușite de naționala iugoslavă în finalul sezonului ca și în turneul din țările Africii, apoi rezultatele **Spaniei** cu **Grecia** — echipe ce luptă împreună cu „plavii" în aceeași grupă pentru calificarea la turneul final al campionatului mondial — au făcut ca interesul pentru fotbal să devină major în acest an, decisiv pentru soccerul iugoslav. Acest interes s-a manifestat încă de la jocurile amicale. Se așteaptă și mai mulți spectatori în tribune și jocuri mai bune. Asta datorită faptului că fotbaliștii vizați pentru echipa națională vor fi urmăriți în mod deosebit și de public și de specialiști.

DUȘAN BUGARIN

Belgrad, februarie

3 MARTIE CU FEYENOORD, 7 MARTIE CU BAYERN

„DE MECIURILE ACESTEA DEPINDE TOTUL!"

Sferturile de finală ale Cupei campionilor europeni aduc față în față două dintre cele mai bune formații continentale : la 7 martie la Amsterdam și la 21 martie la München se vor confrunta, într-o întîlnire așteptată cu un interes deosebit, **Ajax** și **Bayern**. Un meci care ar fi putut constitui chiar finala competiției, dar sorții au vrut altfel. Pentru a afla amănunte privind aceste întîlniri, ne-am adresat, ieri dimineață, telefonic, antrenorului echipei olandeze, **Ștefan Covaci**, care, cu recunoscută-i amabilitate și bună dispoziție, ne-a oferit un sac de amănunte :

— Ajax a jucat duminică la Nijmegen cu N.E.C. aflată acum pe locul 12 în clasament și a cîștigat cu 4—0 datorită golurilor marcate de Kaiser — 2, Kroll și Cruyff. Dar sîmbătă am fost cu toată echipa în R.F.G., la Gelsenkirchen, unde Schalke 04 a jucat cu Bayern München. Bavarezii au terminat la egalitate, 1—1. Gelsenkirchen este aproape de Nijmegen și distanța am străbătut-o într-o oră cu autocarul. Vă închipuiți surpriza jucătorilor de la Bayern cînd au aflat că sîntem în tribună...

— Cum s-a comportat echipa lui Beckenbauer ?

— Foarte bine în prima repriză, cînd a jucat modern, cu schimburi de locuri, nu însă într-atît de variat, cum mă așteptam. Bayern are doi piloni, Beckenbauer în spate și Müller în față, care fac tot jocul. Müller este însă accidentat și, după ce a marcat golul lui Bayern, la pauză a fost înlocuit. În repriza a doua jocul n-a mai fost atît de bun ca în primele 45 de minute. De altfel și la noi, la Nijmegen, Cruyff, care este și el accidentat, a ieșit de pe teren după primele 45 de minute.

— Ce program aveți pînă la primul joc cu Bayern ?

— Sîmbătă, un joc foarte greu, cu Feyenoord, la Amsterdam și după aceea, miercuri, cu Bayern. Deci patru zile de foc, de care depinde întreg anul : dacă învingem pe Feyenoord trecem în fruntea clasamentului (și acum sîntem pe locul 1 pentru că echipa din Rotterdam a avut meciul suspendat din cauza zăpezii) și avem din nou șanse la titlu ; dacă întrecem și pe Bayern...

— Astă-toamnă ați cîștigat cele două amicale cu adversara dv. de la 7 la 21 martie...

— Am cîștigat cu 5—0 la München și 2—1 la Amsterdam, dar rezultatul de la München nu este elocvent : noi veneam după două săptămîni de pregătire, ei după una singură, ceea ce s-a văzut în meciul de la Amsterdam, care a fost mult mai greu decît ne așteptam. Meciurile de acum sînt așteptate cu interes deosebit. La noi sînt cereri pentru 150 000 de bilete, dar stadionul Olimpic nu are decît 70 000 de locuri ; la München cererile se cifrează la 200 000 de bilete. Numai din Olanda au fost solicitate peste 15 000. Sper ca pînă la 7 martie Cruyff să fie complet restabilit, ca și Hulshoff, ușor accidentat în meciul cu N.E.C.

M. T.

INTERVIU TELEFONIC CU ANTRENORUL Ștefan COVACI

● **LA 4 MARTIE, LA PARIS,** Franța va întîlni Portugalia în cadrul preliminariilor C.M. De remarcat că echipa lui Eusebio este de fapt, o echipă de club, fiind alcătuită din nouă jucători de la Benfica (care conduce detașat în campionatul portughez), alături de un fotbalist de la Sporting (Dinis) și încă unul de la F.C. Porto (Pavan). Există însă foarte multe absențe : cunoscuții Perez, Messias, Graça, Arthur.

● **DUPĂ MECIUL ANGLIA — ȚARA GALILOR,** disputat pe Wembley și încheiat, după cum se știe, cu un neașteptat rezultat de egalitate, 7 000 de persoane au semnat o petiție către federația engleză, cerînd demiterea lui Ramsey de la conducerea echipei. După victoria de la Glasgow, în fața Scoției (5—0), reușită tot de Ramsey, 7 000 de scrisori venite din toate colțurile Angliei au cerut retragerea petiției...

● **CLAUDIO CONTENHO ESTE UNUL DINTRE** cei ce se ocupă de pregătirea fizică a echipei Braziliei, campioana lumii. Recent, el a fost invitat la Lima, unde a condus primele antrenamente ale naționalei peruviene. Prima sa lecție : o ședință de judo...

DIN FOTBALUL INTERNAȚIONAL

● **FOTBALUL ENGLEZ POSEDĂ** o nouă... invenție : începînd din actualul campionat, clasamentul golgeterilor se alcătuiește adunînd punctele marcate în cadrul meciurilor de ligă cu cele înscrise în partidele din „Cupa Angliei" ! Astfel, după 25 de etape de campionat și patru tururi în Cupă, clasamentul este următorul : Brian Robson (West Ham United) — 20 de goluri, Martin Peters (Tottenham) și John Richards (Wolverhampton) — cîte 19, Alan Clarke (Leeds United) — 17 etc.

● **BRANKO STANKOVICI, COMPETENTUL ANTRENOR** al lui A.E.K. Atena, de care s-a ocupat în ultimii cinci ani, a demisionat din funcția sa. Stankovici n-a vrut să dezvăluie motivele plecării, dar se pare că totul este în legătură cu performanțele mediocre ale echipei și mai ales cu eliminarea sa din „Cupa Greciei" în fața lui Apollon Salonic din divizia secundă.

● **O NOUTATE ÎN ANTRENAMENTELE ECHIPELOR DE FOTBAL:** ca și jucătorii de la St. Etienne, fotbaliștii de la Lazio Roma s-au pregătit, în săptămînile trecute, la munte, unde au luat parte la cîteva curse de schi fond, pe distanțele de 5 și 6 km ! Să punem pe seama acestor curse locul fruntaș deținut de Lazio în campionatul italian ?

CAMPIONATE NAȚIONALE

R. F. a GERMANIEI

Borussia Mönchengladbach — V.f.L. Bochum 6—0, Fortuna Düsseldorf — V.f.B. Stuttgart 2—2, Bayern München — Schalke 04 1—1, M.S.V. Duisburg — F. C. Kaiserslautern 3—4, Eintracht Frankfurt — Kickers Offenbach 0—3, Wuppertaler S.V. — Rot Weiss Oberhausen 3—1, Hertha — Werder Bremen 2—1, Hamburger S.V. — Hannover 96 2—0, Eintracht Braunschweig — F. C. Köln 2—0.

1. BAYERN MÜNCHEN	23	63-22 36
2. Borussia M.-gladbach	23	60-42 29
3. Fortuna Düsseldorf	22	48-34 29
4. F. C. Köln	22	45-31 28
5. Wuppertaler	22	41-27 27
6. M.S.V. Duisburg	23	42-32 26
7. Kickers Offenbach	23	43-33 26
8. V.f.B. Stuttgart	23	45-41 24
9. F.C. Kaiserslautern	23	38—40 24
10. Eintracht Frankfurt	22	37-36 21
11. V.f.L. Bochum	22	30-43 21
12. Werder Bremen	22	27-32 18
13-14. Hannover 96	22	30-44 18
13-14. Eintracht B-schweig	23	24-38 18
15. Schalke 04	23	30-43 17
16. Hertha	22	31-49 17
17. Hamburger S.V.	23	31-45 15
18. Rot Weiss Oberhausen	23	30-57 13

ANGLIA

Liverpool — Ipswich Town 2—1, Tottenham Hotspur — Everton 3—0, Leicester City — Newcastle United 0—1, Stoke City — West Ham United 2—0. (Restul echipelor au jucat în Cupă).

1. LIVERPOOL	31	55-32 44
2. Arsenal	31	43-27 44
3. Leeds	29	51-30 40
4. Ipswich	30	44-31 38
5. Newcastle	31	49-39 35
6. Derby	31	40-43 34
7. West Ham	31	51-42 32
8. Tottenham	30	40-34 31
9. Manchester City	29	41-41 30
10. Chelsea	29	40-38 29
11. Wolverhampton	28	41-40 29
12. Southampton	30	29-34 29
13. Coventry	29	30-32 28
14. Everton	29	28-29 26
15. Leicester	31	34-42 25
16. Scheffield	29	31-44 24
17. Crystal Palace	28	32-36 23
18. Birmingham	29	34-44 23
19. Norwich	29	26-43 23
20. Stoke City	29	42-44 22
21. Manchester United	30	29-49 22
22. West Bromwich	28	25-43 19

BULGARIA

Slavia Sofia — Cerno More Varna 3—1, Botev Vrața — T.S.K.A. Septemvrisko Zname Sofia 1—2, Dunav Ruse — Beroe Stara Zagora 2—0, Cernomoreț Burgas — Spartak Pleven 0—0, Etîr Tîrnovo — Volov Sumen 0—0, Lokomotiv Plovdiv — Trakia Plovdiv 0—1, Pernik — Akademik Sofia 3—3, Spartak Varna — Lokomotiv Sofia 0—0, Levski Spartak Sofia — Laskov Iambol 5—1.

1. T.S.K.A. SOFIA	18	42-22 25
2. Lokomotiv Plovdiv	18	37-19 24
3. Levski Spartak	18	37-17 23
4. Slavia Sofia	18	26-19 23
5. Spartak Pleven	18	28-24 20
6. Lokomotiv Sofia	18	23-29 19
7. Pernik	18	17-25 19
8. Dunav Ruse	18	11-22 19
9. Akademik Sofia	18	32-22 18
10. Trakia Plovdiv	18	23-23 17
11. Botev Vrața	18	23-31 17
12. Beroe	18	25-20 15
13. Etîr Tîrnovo	18	22-29 15
14. Cerno More	18	27-33 15
15. Cernomoreț	18	18-25 15
16. Laskov Iambol	18	21-31 14
17. Spartak Varna	18	12-27 13
18. Volov Sumen	18	14-23 11

OLANDA

F. C. Utrecht — M.V.V. Maastricht 1—1, A.Z. 67 Alkmaar — Sparta Rotterdam 1—0, Haarlem — Excelsior Rotterdam 2—0, F. C. Den Haag — F. C. Amsterdam 2—0, Go Ahead Deventer — F. C. Den Bosch 1—0, N.E.C. Nijmegen — Ajax Amsterdam 0—4.

1. AJAX	22	74-12 38
2. Feyenoord	21	55-13 34
3. Sparta	22	59-18 33
4. Twente	21	27-16 27
5. Den Haag	22	31-23 27
6. M.V.V. Maastricht	22	34-24 26
7. P.S.V. Eindhoven	21	29-25 21
8. F. C. Amsterdam	22	27-31 20
9. Telstar	21	24-33 19
10. F. C. Utrecht	22	28-40 19
11. Haarlem	22	23-32 18
12. N.E.C.	22	22-35 18
13. N.A.C.	21	20-34 17
14. A.Z. 67 Alkmaar	22	24-43 17
15. F. C. Groningen	21	20-35 16
16. Go Ahead	22	20-34 15
17. Den Bosch	22	10-39 11
18. Excelsior	22	6-46 10

FINLANDA
(Clasament final)

1. TURUN PALLOSEURA	22	44-19 31
2. Mikkelin Palloilijiat	22	42-22 30
3. Lahden Reipas	22	48-30 28
4. Kuopion Palloseura	22	37-31 26
5. Kokkolan Pallo-V	22	35-31 25
6. Lahti 69	22	39-39 25
7. Kuopion Pallotov	22	32-36 21
8. Tampellan Palloilijiat	22	27-33 21
9. Helsingin Jalpalloklub	22	24-32 21
10. Helsingin I.F.K.	22	29-44 17
11. Vassan Palloseura	22	20-36 16
12. Valkeakosken Haka	22	17-51 5

Redacția și administrația : str. Vasile Conta nr. 16, București. Tiparul : I. P. Informația, str. Brezoianu nr. 23—25, București.

DUMINICĂ ÎNCEPE RETURUL DIVIZIEI A!

PROLETARI DIN TOATE ȚĂRILE, UNIȚI-VĂ!

FOTBAL

REVISTĂ SĂPTĂMÎNALĂ
ANUL VIII
354
MIERCURI
7 MARTIE 1973
12 PAGINI
2 LEI

DE AICI SE REIA ÎNTRECEREA:

1.	STEAUA	15	8	4	3	27-12 20
2.	DINAMO	15	8	3	4	23-15 19
3.	JIUL	15	8	2	5	22-19 18
4.	PETROLUL	15	7	4	4	14-11 18
5.	UNIV. Craiova	15	5	7	3	23-19 17
6.	C.F.R. Cluj	15	6	5	4	16-14 17
7.	SPORT CLUB	15	7	3	5	19-19 17
8.	RAPID	15	5	5	5	15-11 15
9.	U.T.A.	15	4	6	5	17-17 14
10.	STEAGUL ROȘU	15	5	3	7	16-11 13
11.	F.C. ARGEȘ	15	5	3	7	21-17 13
12.	A.S. ARMATA	15	6	1	8	21-26 13
13.	FARUL	15	5	3	7	9-16 13
14.	„U“ Cluj	15	5	3	7	15-27 13
15.	C.S.M. Reșița	15	3	6	6	13-20 12
16.	SPORTUL STUD.	15	2	4	9	14-31 8

● CINCI OPINII-DEZIDERAT ÎNAINTEA DESCHIDERII SEZONULUI OFICIAL ● FORMAȚII PROBABILE, CLASAMENTE ● PROGRAMELE COMPLETE ALE RETURURILOR DIVIZIILOR A ȘI B ● LA „INTERVIUL SĂPTĂMÎNII“, UN SPECTATOR ANONIM ÎȘI EXPRIMĂ DORINȚELE LEGATE DE NOUA STAGIUNE FOTBALISTICĂ ● DE CE SCADE NUMĂRUL SPECTATORILOR PE STADIOANELE EUROPENE ? ● ȘI ANTRENORUL ECHIPEI R. D. G. CAUTĂ ATACANȚI

Nu se împrumută acasă.

INTERVIUL SĂPTĂMÎNII

SPECTATORUL ANONIM

„UREZ RETURULUI, CARE ÎNCEPE, SĂ NE ALUNGE DIN FOTOLIUL TELEVIZORULUI...“

Astăzi, cînd mai sînt doar cîteva zile pînă la reluarea campionatului, interlocutorul nostru va fi „Spectatorul anonim“. L-am preferat numelor sonore ale acestei pagini, pentru a oferi un time-out respirației fierbinți a tribunei. Acest interviu, zis imaginar, este — de fapt — un dialog direct purtat cu dorințele și speranțele iubitorilor de fotbal. El este adunat de-a lungul lunilor, rolul reporterului fiind doar acela de a pune într-o ordine oarecare vesnicul simpozion care se desfășoară în jurul patrulaterului verde, indiferent de anotimp.

Așa stînd lucrurile, vă rog să ne permiteți prima întrebare :

— Stimate spectator, vă rog să comentați puțin clasamentul turului.

— Pentru mine nu-i o treabă prea complicată. L-am privit toată iarna, în ceasurile mele de răgaz. L-am răsucit în fel și chip. L-am răsturnat în oglindă. L-am corectat cu de la mine putere. **Ceea ce pot spune în primul rînd e că m-a izbit numărul oarecum redus de goluri care figurează la rubrica eficacității. Desigur, nu o prea plăcută constatarea că aproape jumătate din echipele campionatului nostru au înscris cîte o... jumătate de gol de meci.** Știu că cifrele sînt foarte relative, știu că îmi veți spune, de pildă, că în anul 1953, C.C.A., cu atacul Moldovan — Zavoda 1 — Drăgan — Petscovschi — P. Moldoveanu a înscris — în cele 21 de etape ale campionatului — 27 de goluri (adică exact cîte are Steaua acum, la jumătatea ediției 1972/73) dar mie nu-mi plac comparațiile fotbalistice care favorizează prezentul, pentru că mă gîndesc la viitor. Cert este că eficacitatea înaintașilor noștri scade pe măsură ce înaintăm în timp. E adevărat, fenomenul e oarecum mondial, dar, în lume au cam început să existe excepții de la regulă, ceea ce demonstrează că, pe alocuri, se încearcă ieșirea din impas.

— Cum explicați ineficacitatea ?

— Pentru mine nu este un secret. Copilul nostru e atras mai puțin de gol. El a căpătat această deprindere a „driblingului la nesfîrșit“, simțind parcă voluptatea nemarcării unui gol ; el e convins că noi, cei din tribună, vom spune : **„Dă-ți seama ce stofă are micul înaintaș, dacă își permite pînă și luxul de a renunța la gol“.** Ei bine, noi, cei din tribună, am depășit faza unor asemenea plăceri. Pentru noi, **un înaintaș rudimentar care șutează cu sete de la 20 de metri este astăzi mai valoros decît un dribler care presară 4—5 apărători, dar care nu mai știe ce să facă în fața porții, dintr-un motiv sau altul.** Nu înțeleg de ce antrenorii noștri nu insistă în direcția șutului, astăzi, cînd o echipă în defensivă obișnuiește să se maseze în careu, oferind destule culoare de șut de la 20—22 m. Se spune că pe vremuri fotbaliștii pierdeau timpul trăgînd la poartă toată după-amiaza, în dauna celorlalte procedee. Tare mi-e teamă că, în ultimul timp, acea pierdere de timp a fost înlocuită cu o altă formă de irosire a timpului, cu „miuța“ **sine qua non** a oricărei echipe de fotbal, trebuie să joace un rol mai mare. **Cu mijloacele de investigație, moderne, un medic poate stabili cu mare exactitate tot ceea ce a făcut jucătorul în cauză în cursul nopții trecute.** Este momentul ca intervenția medicului să fie hotărîtoare în legătură cu creșterea posibilității de a intensifica lucrul la antrenament.

Vorbind despre lucrul la antrenament, aș mai da un exemplu din sezonul trecut. La un moment dat, Farul ajunsese în fruntea clasamentului. Antrenorul său se lăuda cu faptul că a redus la minimum durata antrenamentelor, mizînd doar pe intensitate. Afirmația a fost spectaculoasă. Dar, chiar din săptămîna următoare acestei afirmații, care impresionase prin prisma poziției de lider a Farului, echipa a început să cadă, ajungînd realmente pe tobogan. Din poziția de lider, Farul a ajuns, din 3—4 salturi, în poziția candidatului la retrogradare. Dacă nu mă înșel, echipa constănțeană a marcat vreo două goluri în ultimele zece etape. N-aș vrea să fac afirmații categorice, dar tare mi-e teamă că această prăbușire se datorează „originalei“ reduceri a cantității de efort.

— Pentru că ați vorbit despre capacitatea de efort : ce părere aveți despre posibilitățile fizice ale echipelor noastre de-a lungul unui campionat sau a unei jumătăți de campionat ?

— Aici răspunsul se impune de la sine : **cîteva din echipele care au terminat bine campionatul trecut au căzut în toamna trecută pentru simplul fapt că au avut unele angajamente în plus.** Mă gîndesc la U.T.A., la F.C. Argeș și „U“ Cluj. U.T.A. e la numai două puncte de C.S.M. Reșița, F. C. Argeș și „U“ Cluj sînt la un singur punct. Asta e, în primul rînd, urmarea faptului că aceste trei echipe au fost angajate suplimentar în competițiile europene. Asta vorbește de la sine despre insuficienta capacitate de efort a echipelor noastre.

— Care să fie explicația ?

— E vorba, în primul rînd, de marea problemă a nerecuperării, datorită unei vieți nu tocmai potrivite performanței. Dar mai e ceva. Fotbaliștii tineri care ajung în Divizia A vin cu o condiție fizică nesatisfăcătoare. Numărul jocurilor în Divizia B este insuficient. A trecut de mult vremea celor 30 de jocuri oficiale pe an. Divizionarele B joacă cel mult două sau trei în plus, în „Cupa României“. Echipele din divizia C nu joacă nici atît. **Eu cred că e necesară mărirea numărului de etape, și, implicit, de jocuri pentru diviziile inferioare,** astfel încît să nu existe un decalaj între potențialul jucătorilor tineri, în rodaj la categoriile inferioare, și cerințele impuse de prima divizie, care, de bine, de rău, prin intermediul jocurilor internaționale oficiale, al jocurilor amicale și al turneelor de iarnă, devenite o obișnuință, a început să se apropie de norma internațională.

— Pentru că ați vorbit despre promovarea jucătorilor tineri, v-aș ruga să-mi răspundeți la o întrebare : cum priviți actuala dispută pe tema existenței sau inexistenței echipelor de tineret-rezerve ?

— În această problemă, eu, spectatorul, judec fără complicații și îmi spun că **dacă s-a realizat această echipă de tineret-rezerve, nu ai voie să renunți la un drept cîștigat. Fotbalul trebuie să-și apere drepturile cîștigate.** Eu mă îndoiesc că renunțarea la echipele de tineret-rezerve s-ar reflecta imediat prin îmbunătățirea jocului echipelor care ar primi acești jucători. Și apoi, mai e ceva : se știe foarte bine că, prin desființarea echipelor de tineret-rezerve, echipele divizionare A ar rămîne cu loturi de 18 jucători, ceea ce ar fi foarte puțin și ar însemna un mare pas înapoi. Dar pentru că am ajuns aici, aș mai vrea să-ți spun ceva. Cînd m-am referit la nevoia de a mări numărul echipelor din Divizia C, am făcut tot o judecată de bun simț, spunîndu-mi că mărirea acestui număr de echipe, chiar dacă ar contribui la o oarecare scădere a nivelului de joc, ar avea o compensație fericită : **încă 15 sau 20 de orașe mici s-ar strădui să amenajeze un teren de fotbal divizionar, ceea ce ar însemna enorm pentru fotbalul nostru.**

— Cum priviți, în calitate de spectator, apropiatul examen al arbitrilor ?

— Arbitrii au un rol imens, deși știu că e o problemă tare complicată. Zilele trecute, răsfoind o colecție, am găsit un articol despre arbitrul Victor Pădureanu. Titlul articolului era : „Cine nu are curaj, mai bine să nu ducă fluierul la gură“. Și iată cum această invitație la curaj n-a împiedicat una dintre deciziile cele mai contestate ale sezonului trecut, la Reșița.

În ceea ce mă privește, **arbitrul trebuie să fie marele campion al luptei pentru instaurarea unei adevărate discipline pe terenurile de fotbal. Arbitrul trebuie să fie un om în fața căruia jucătorii să tremure.** Această autoritate se poate cîștiga chiar din primele cinci minute ale jocului. Eu nu pot uita cele două întîmplări cu arbitrul vest-german Kreitlein. Prima oară l-am admirat cînd l-a eliminat pe argentinianul Rattin, în celebrul meci cu Anglia, din cadrul Campionatului mondial din 1966. A doua oară l-am admirat după o relatare în presă. La scurtă vreme după acel campionat mondial, arbitrul Kreitlein a condus un meci în campionatul vest-german. La un moment dat, după indicarea unei lovituri libere, echipa în defensivă și-a organizat zidul. Un jucător din echipa adversă, nemulțumit de distanța dintre minge și zid, a început să numele cei nouă pași. Dar nu a apucat să sfîrșească numărătoarea. La al patrulea sau al cincilea pas s-a auzit fluierul arbitrului, care a dictat eliminarea „mărșăluitorului“. Arbitrul Kreitlein a socotit foarte bine că **gestul jucătorului a fost la fel de grav ca și o agresiune fizică.** Din ziua aceea mi-am schimbat complet optica în privința rolului arbitrilor. Am convingerea că **arbitrul trebuie să manifeste o asprime totală pe terenul de joc și să sancționeze orice formă de agresiune fizică și mai ales morală,** cum a fost aceea relatată. El va deveni astfel măsura întregului efort educativ care trebuie depus pentru creșterea jucătorilor noștri.

— Ce doriți de la returul care începe ?

— Să mă atragă într-o asemenea măsură, încît să nu rămîn niciodată în fața televizorului...

Ioan CHIRILA

• Arta de a înscrie o... jumătate de gol pe meci • „Miuța“ a ucis șutul • Medicul are posibilitatea să știe ce a făcut fotbalistul cu o noapte în urmă. • Să mărim numărul echipelor din diviziile B și C • Arbitrul trebuie să fie un om în fața căruia jucătorii să se încline.

PRIM PLAN

MUREȘAN

In lunga serie a Mureșenilor *clujeni, cel care poartă astăzi tricoul „U“ cu nr. 10 pe spate și care l-a purtat pe cel cu nr. 9, recent, în turneul de la Viareggio, face o figură separată.*

A existat, cîndva, un Felician Mureșan, stoperul de mare talent al unui „U“ foarte tînăr. Felician a promis, a și jucat un timp dar, s-a pierdut prea repede. A existat apoi un alt Mureșan, cel mai bun dintre toți, intrat în istoria „șepcilor roșii“ ca inter al lui Ivansuc. *Și el a promis mult, pentru a pieri curînd, ca un meteor pe cerul fotbalului clujean.*

Acum, apare pe neașteptate un nou Mureșan, cel cu tricoul cu numărul 10 pe spate.

În jurul numelui său nu s-a făcut prea multă vîlvă. (Pe el l-au apreciat mai ales antrenorii clujeni, începînd cu Sepci și sfîrșind cu Silviu Avram sau Bălușiu.) De cîteva ori, Mureșan a atras privirile publicului de pe „23 August“, printr-o oarecare eleganță a mișcării, printr-o frumoasă moderație în joc, în care coeficientul de hazard era surprinzător de redus pentru vîrsta lui.

Între timp, Mureșan a jucat la Constanța, la „Universitare“, pentru ca apoi să scadă, laolaltă cu întreaga formație a Clujului.

Dar iată că o întîmplare survenită acum vreo două săptămîni, pe stadionul Giulești, înainte de plecarea spre Italia, ne determină să-l aducem în prim-plan pe cel mai tînăr dintre Mureșeni. Această aducere la rampă nu se datorează unui oarecare entuziasm al cronicarului față de titlurile generoase ale presei italiene. Ea este determinată mai curînd de un mecanism special, care face din Mureșan un exemplu de altă natură.

...În prima repriză a meciului cu Rapid, de pe stadionul Giulești, antrenorul Drăgușin l-a folosit ca vîrf de atac pe Rădulescu de la Farul. Oarecum nemulțumit de jocul constănțeanului, Drăgușin l-a chemat pe Mureșan și i-a spus : „Ascultă, Mureșene ! Vreau să fac din tine un vîrf Ai o șansă unică. Arată ce poți !“

În partea a doua a jocului, Mureșan a forțat mai mult decît în toți anii dăruiți fotbalului. În numai 45 de minute, el a reușit marea metamorfoză prin care a devenit vîrf de atac.

Veștile din Italia l-au determinat pe cronicarul acestor rînduri să-l ofere pe ultimul dintre Mureșenii Clujului drept exemplu tuturor celor care preferă să-și petreacă timpul, în liniște, la mijlocul terenului, îngroșînd numărul celor care șovăie să se arunce în focul frumoaselor bătălii din prima linie...

I. Ch.

UN EVENIMENT DE IMPORTANȚĂ MAJORĂ ÎN VIAȚA ȚĂRII, A ÎNTREGULUI POPOR

Evenimentul politic de excepțională însemnătate în viața țării, a întregului popor, Plenara C.C. al P.C.R. din 28 februarie — 2 martie 1973, a cuprins în bogata sa agendă de lucru o sferă largă de probleme de o deosebită importanță pentru dezvoltarea și perfecționarea în continuare a economiei naționale, ca și pentru viața social-politică a României socialiste.

În același spirit profund partinic, care de multă vreme ne este tuturor exemplul cel mai luminos și îndemnul cel mai convingător, Plenara Comitetului Central — exprimînd în întreaga sa desfășurare concordanța deplină a problemelor abordate cu cerințele dezvoltării societății socialiste, cu interesele vitale, fundamentale ale poporului — a dezbătut pe larg un mare număr de proiecte de legi și măsuri, a luat hotărîri de inestimabilă valoare pentru progresul patriei noastre, pentru îndeplinirea cu strălucite succese a mărețului program de dezvoltare multilaterală a țării, elaborat de Congresul al X-lea și de Conferința Națională a partidului din 19—21 iulie 1972.

Plenara a analizat și a dezbătut, cu o principialitate și profunzime cu totul remarcabile, modul în care se desfășoară aplicarea măsurilor stabilite de Comitetul Central al P.C.R. în noiembrie 1972, pentru pregătirea condițiilor necesare îndeplinirii și depășirii planului pe 1973. Pe marginea problemelor discutate la acest punct al ordinei de zi, plenara a adoptat o cuprinzătoare și extrem de importantă rezoluție.

În cadrul lucrărilor au fost examinate cu o mare atenție problemele privind transpunerea în viață a hotărîrilor Congresului al X-lea și Conferința Națională ale P.C.R., pentru perfecționarea organizării și conducerii vieții economice-sociale, în această direcție aprobîndu-se o serie de proiecte de legi, care urmează să fie supuse dezbaterii publice și, apoi, înaintate Marii Adunări Naționale.

A fost, de asemenea, adoptată o hotărîre cu privire la îmbunătățirea organizării și retribuirii muncii în agricultură.

Plenara a adoptat de asemenea o hotărîre cu privire la îmbunătățirea activității de educație fizică și sport, care se înscrie ca un eveniment de maximă importanță în întreaga viață a mișcării noastre sportive, constituind, totodată, un vast și luminos program de muncă pe o lungă perioadă de timp, a cărui îndeplinire la nivelul cerințelor de partid va duce, fără îndoială, la înflorirea și progresul necontenit al acestor activități de interes național.

În baza hotărîrilor Conferinței Naționale a P.C.R., plenara a adoptat unele măsuri privind reducerea numărului cadrelor de conducere și îmbunătățirea structurii organizatorice la ministere, centrale și organizații economice.

Plenara a aprobat în unanimitate activitatea internațională desfășurată în anul 1972 de Partidul Comunist Român și statul român, Comitetul Central dînd o înaltă apreciere muncii neobosite, depuse în această direcție, de secretarul general al partidului, președintele Consiliului de Stat, tovarășul Nicolae Ceaușescu.

În încheierea lucrărilor, tovarășul Nicolae Ceaușescu a rostit o amplă cuvîntare. În unanimitate, Comitetul Central al Partidului Comunist Român și-a însușit analiza, concluziile și sarcinile cuprinse în expunerea secretarului general al P.C.R.

Însuflețit de atmosfera în care s-au desfășurat lucrările Plenarei, de principialitatea și consecvența acțiunilor inițiate de partidul nostru în rezolvarea problemelor de cea mai mare actualitate și însemnătate, de spiritul practic, concret, de democratismul hotărîrilor, activul mișcării sportive își exprimă, împreună cu întregul popor, adeziunea totală la dezbaterile și măsurile adoptate în cadrul Plenarei, la ideile pline de strălucire și inteligență cuprinse în cuvîntarea rostită de tovarășul Nicolae Ceaușescu în încheierea lucrărilor acestui important forum al comuniștilor, la aprecierile, sarcinile și directivele expuse în Rezoluția Plenarei C.C. al P.C.R.

CAMPIONATUL DIVIZIEI A, | ÎN PREAJMA RETURULUI

PRIN MUNCĂ, DISCIPLINĂ, MODERNIZAREA JOCULUI, O SOLIDĂ PLATFORMĂ ECHIPEI NAȚIONALE

Au mai rămas doar cîteva zile... Duminică, pe opt stadioane din țară, ediția 1972-73 a campionatului național (Divizia A) se reia cu cea de-a 16-a etapă a sa, prima a returului, dîndu-se astfel startul întrunul din sezoanele oficiale cele mai pline de semnificații, de obligații pentru fotbalul românesc.

Din capul locului trebuie să spunem că **acest retur de campionat ne interesează, în primul rînd, sub raportul obligațiilor internaționale care ne stau în față,** mai exact al efortului pe care echipa națională este chemată să-l depună pentru atingerea obiectivului său principal, calificarea pentru turneul final al C.M. din 1974. De aceea, în acest campionat național (care, de duminică, intră în cea de-a doua jumătate a sa) ceea ce interesează — dincolo de lupta pentru ierarhia clasamentului, dincolo de interesele de club — **este felul cum această întrecere internă numărul 1 va servi interesele generale ale fotbalului nostru, va constitui un suport pentru îndeplinirea obiectivelor sale generale.**

Or, din acest punct de vedere este limpede că turul competiției, desfășurat în toamnă, n-a fost prea fericit. Dimpotrivă, anumite scăderi ale sale (manifestate din punct de vedere tehnic, organizatoric, disciplinar) s-au repercutat negativ și asupra evoluției echipei naționale, lucru pe care l-a relevat cu acuitate una din cele mai importante acțiuni organizate de F.R.F. în această iarnă, consfătuirea cu antrenorii ținută în Capitală între 3 și 5 ianuarie a.c. Cu acel prilej, Colegiul central al antrenorilor a prezentat și o analiză (publicată de revista noastră în numărul 347 din 17 ianuarie) în cadrul căreia, după ce s-a făcut o trecere în revistă a elementelor pozitive în dinamica desfășurării turului, au fost enumerate principalele deficiențe din comportarea echipelor.

Nu este cazul ca în acest articol de deschidere a sezonului să mai enumerăm aceste deficiențe, pentru că (cel puțin așa ne place să credem !) antrenorii de Divizia A, jucătorii, conducerile de secții și de cluburi le cunosc bine și, în perioada de pregătire din ianuarie și februarie, au lucrat tocmai avîndu-le în vedere.

Dacă roadele analizei ample făcute de F.R.F. asupra turului, ale măsurilor luate se vor vedea sau nu cu claritate în viitorul apropiat este greu să ne pronunțăm de pe acum. Un lucru însă ni se pare destul de limpede și îl constatăm cu satisfacție : **ca pregătire fizică generală, majoritatea echipelor se prezintă mai bine decît în alți ani.** Astfel încît cel puțin una din deficiențele turului (nefolosirea corespunzătoare a perioadei pregătitoare de vară) pare înlăturată...

De asemenea, **avem destule motive să sperăm și într-o îmbunătățire a situației din punct de vedere disciplinar** (în comparație cu cele consemnate în prima parte a campionatului), pornind tot de la unele acțiuni întreprinse de forul de conducere a fotbalului nostru în perioada de întrerupere, ca de exemplu : ședința de lucru din a doua jumătate a lui ianuarie cu lotul reprezentativ ; consfătuirea cu conducerile de secții divizionare ; întîlnirea de luni, de la comisia de disciplină și competiții, cu o serie de jucători de Divizia A, recunoscuți pentru jocul lor dur, care duc o viață nesportivă, nedisciplinați, chiulangii de la antrenamente ; adoptarea de către Biroul F.R.F. a unor modificări în regulamentul de sancționare a abaterilor disciplinare etc.

Evident însă, ceea ce decide valoarea generală a fotbalului, pe lîngă aspectele subliniate în rîndurile de mai sus, este **factorul tehnico-tactic, domeniu în care progresele sînt condiționate atît de fundamentarea științifică, modernă, a procesului de antrenament, cît și de adeziunea jucătorilor, de disponibilitățile lor.** Sub această latură, ne exprimăm speranța că returul care începe duminică ne va permite să constatăm progrese sub aspectul : **vitezei de execuție a procedeelor tehnico-tactice ; al unei mai bune înțelegeri teoretice și aplicări tactice a sarcinilor duble ; al unei mai bune dinamici a jocului ; al practicării unui fotbal colectiv, elastic, cu o mare pondere ofensivă etc.** Una din trăsăturile jocului marilor echipe continentale la această oră — **participarea jucătorilor atît în atac cît și în apărare, în așa fel încît aportul lor la joc să se facă în mod armonios, fără distincție netă de post sau compartiment** — trebuie să se facă simțită, cît se va putea mai mult, și în jocul echipelor noastre, pentru că ea se impune și la echipa reprezentativă iar aceasta, după cum spune un vechi și de necontestat principiu, este rezultanta campionatului.

Desigur, un campionat este un campionat, adică o întrecere sportivă pe puncte, pentru un loc cît mai bun în clasament. **Nimeni nu are de gînd să refuze campionatului nostru aceste atribute clasice firești.** Trebuie veghеat însă ca această cursă de lungă durată pentru ierarhia internă **să nu se transforme într-un scop în sine,** adică să nu situeze o echipă sau alta **în afara marilor interese ale fotbalului național,** să nu dea loc — la nivelul unor cluburi aflate în fruntea sau în periferia clasamentului — **la concesii de la disciplină** care să contravină regulilor generale de etică și echitate socialistă, făcute de dragul intereselor de moment, concesii care — mai devreme sau mai tîrziu — se pot întoarce împotriva clubului care le-a făcut, ca și împotriva fotbalului nostru în general.

Acum, la cîteva zile înainte de reluarea Diviziei A, noi ne **exprimăm încrederea că acest retur va însemna un pas înainte față de prima parte a întrecerii,** desfășurată în toamnă, prin aportul **jucătorilor și antrenorilor, prin contribuția arbitrilor, a conducătorilor de echipe, prin însăși contribuția publicului spectator, prin permanenta atenție și preocupare a federației față de această competiție.**

Toți factorii citați mai sus trebuie să privească returul Diviziei A ca pe una din formele fundamentale de asigurare, de susținere a echipei naționale, a reprezentării fotbalului nostru pe plan internațional.

Obligațiile lor, deci, față de asigurarea unui cît mai ridicat nivel general de desfășurare a campionatului devin astfel obligații față de echipa României în acest sezon de dificile angajamente pe care „tricolorii" îl au în față.

Să urăm deci SUCCES, tuturor celor angajați în acest efort general pentru reușita competiției noastre interne numărul 1, gîndindu-ne, în același timp la echipa națională.

FOTBAL

„Secvență" dintr-un meci al turului campionatului, Steaua — „U" Cluj

CARNETUL SCRIITORULUI

EUGEN BARBU

ZĂPADA MIELILOR

Iarna asta capricioasă se joacă cu noi. Întîi ne-a amintit de luhile de strand și-acum ne face să reabilităm oaia națională, ținînd-o în spate ca să ne încălzim, taman în pragul lui aprilie. La munte, spre bucuria schiorilor se poate plonja pe pante și copiii au posibilitatea să ridice din nămeți oameni de zăpadă.

Pe mine, unul, chestiunea nu mă bucură deloc. Și o să și spun de ce... Nu-mi place iarna, prea e frig, prea se iscă un noroi homeric din candida fulguială, cel puțin la București unde sarea și autobuzele toacă rapid feeria omătului. Pe urmă unde mai pui că duminică trebuia să ieșim cu toți la iarbă, ce spun eu trebuia, că trebuie. Începe returul la fotbal ! Cum sîntem cam stătuți în materia asta o să dăm năvală pe stadioane și-o să le găsim, toate, ciulama din pricina absenței faimosului articol intitulat prelată, lucru rar, ca leii în România, din motive care ne scapă.

Un raid anchetă al revistei de specialitate ne-a prezentat starea terenurilor în toată țara. Nu stăm chiar atît de rău, dar nici atît de bine cît ar fi de așteptat. Unde există gospodari, totul pare uns, unde sînt visători o să facem baie în careul de 16 metri. Nici tribunele nu sînt chiar ca niște domnișoare. Au lipsuri, gradene sparte de intemperii sau degradate de suporteri nervoși. Acum, aș zice că niscai lemne se mai găsesc, cît or fi ele de scumpe, cuie ce să mai vorbim, numai oamenii care să le bată nu prea se înghesuie.

Buletinul pregătirii fizice anunță o reinvigorare a jucătorilor. Toată lumea afirmă că s-a alergat foarte mult iarna asta, că ozonul a fost depus în cantități mari în plămînii vedetelor noastre și că vom asista la un start senzațional. Este posibil, dar mai întîi să vedem minunea cu ochișorii noștri și pe urmă să vorbim.

Cel mai mult se agită echipele amenințate să retrogradeze, deși se pare că imaginația Federației de specialitate a adus pe tapet ideea unui campionat cu 18 echipe. Stau și mă gîndesc ca prostul, avem noi oare chiar 16 echipe bune pentru prima Divizie și am mai găsi încă două ? Parcă nu prea iese la socoteală. Mi-e drag mie **Sportul studențesc,** dar mai drag îmi este adevărul, vorba cuiva...

În sfîrșit, arbitrii...

Cavalerii fluierului au fost adunați laolaltă și sfătuiți să devină intransigenți cu cotonogarii. Foarte bine. Este o idee pe care o salut cu entuziasm. Nu vom avea fotbal mare cu jucători de tipul Stiles, cît era el de util lui Ramsey. Asta nu înseamnă că susțin un corp de domnișoare în **teamurile** noastre, pentru că pe alte terenuri ele vor întîlni, nu niște demoazele, ci niște tipi decișI la orice (vezi și turneul din Italia unde „tineretul" nostru a avut în față niște **kileri,** nu pastori cum credeam noi).

S-a pus accentul în acest început de primăvară pe disciplină. Autoritatea antrenorilor a fost întărită și se pare că cei ce pledează pentru „lasă-l, bre și pe el că e tînăr și talentat", vor înregistra multe refuzuri. Treaba trebuie începută serios și dacă cineva nu a înțeles încă cerințele drastice ale vieții de sportiv adevărat, este cazul să se trezească. Aud din nou că unii au luat-o la vale încă înainte de a porni în campionat. S-au cam grăbit, și-acum, iată, pierde fotbalul românesc, pentru că astăzi în Anglia vom da un examen foarte greu...

În sfîrșit, spectatorii...

Ca și în alte părți televiziunea ține lumea acasă. Dar nu televiziunea este cea mai vinovată, vinovată este chiar calitatea fotbalului. Se cer soluții noi : mărirea porților, joc în 10 sau chiar în 9, renunțarea la ofsaid, dar toate acestea sînt paliative. Cînd există echipe bune se joacă și fotbal bun. Privind partidele din campionatul Angliei stau și mă întreb cînd mă uit la unele meciuri anoste din campionatul nostru dacă noi practicăm cu adevărat același sport ? Parcă nu prea seamănă.

Dar să nu fim pesimiști. Să sperăm că această zăpadă a mielilor, proaspătă și frumoasă va da poftă de joc toreadorilor de duminică.

PROGRAMUL RETURULUI CAMPIONATULUI DIVIZIEI A, EDIȚIA 1972—1973

ETAPA A XVI-a, 11 MARTIE

Brașov :	Steagul roșu	— C.S.M. Reșița	(0—0)
Tg. Mureș :	A.S.A. Tg. Mureș	— Steaua	(2—4)
București :	Rapid	— Univ. Craiova	(1—2)
Pitești :	F. C. Argeș	— U.T.A.	(1—2)
Cluj :	C.F.R. Cluj	— Farul	(0—1)
București :	Dinamo	— Petrolul	(1—1)
Bacău :	Sport Club Bacău	— Sp. Studențesc	(2—0)
Petroșani :	Jiul	— „U" Cluj	(2—2)

ETAPA A XVII-a, 18 MARTIE

Craiova :	Univ. Craiova	— Dinamo	(2—5)
Cluj :	„U" Cluj	— F.C. Argeș	(0—5)
Constanța :	Farul	— Steagul roșu	(0—5)
București :	Steaua	— C.F.R. Cluj	(0—1)
Reșița :	C.S.M. Reșița	— S. C. Bacău	(0—2)
București :	Sportul studențesc	— A.S.A. Tg. Mureș	(2—4)
Ploiești :	Petrolul	— Jiul	(0—0)
Arad :	U.T.A.	— Rapid	(0—0)

ETAPA A XVIII-a, 25 MARTIE

Cluj :	C.F.R. Cluj	— C.S.M. Reșița	(2—0)
București :	Dinamo	— U.T.A.	(1—0)
Bacău :	Sport Club Bacău	— Petrolul	(0—1)
Brașov :	Steagul roșu	— Sp. Studențesc	(0—0)
Tg. Mureș :	A.S.A. Tg. Mureș	— Farul	(0—2)
Pitești :	F. C. Argeș	— Univ. Craiova	(1—1)
București :	Rapid	— „U" Cluj	(0—1)
Petroșani :	Jiul	— Steaua	(0—3)

ETAPA A XIX-a, 1 APRILIE

București :	Steaua	— Rapid	(1—1)
Constanța :	Farul	— F.C. Argeș	(1—1)
Cluj :	„U" Cluj	— A.S.A. Tg. Mureș	(1—4)
Reșița :	C.S.M. Reșița	— Jiul	(0—2)
Arad :	U.T.A.	— Steagul roșu	(0—3)
București :	Dinamo	— Sp. Studențesc	(0—3)
Craiova :	Univ. Craiova	— S. C. Bacău	(2—3)
Plaiești :	Petrolul	— C.F.R. Cluj	(1—0)

ETAPA A XX-a, 8 APRILIE

Craiova :	Univ. Craiova	— A.S.A. Tg. Mureș	(3—2)
București :	Sportul studențesc	— C.S.M. Reșița	(2—5)
Brașov :	Steagul roșu	— Petrolul	(0—1)
Cluj :	C.F.R. Cluj	— Rapid	(1—0)
București :	Steaua	— Farul	(0—1)
Petroșani :	Jiul	— U.T.A.	(4—2)
Pitești :	F. C. Argeș	— Dinamo	(1—3)
Bacău :	Sport Club Bacău	— „U" Cluj	(1—2)

ETAPA A XXI-a, 11 APRILIE

Arad :	U.T.A.	— Sp. Studențesc	(4—1)
Ploiești :	Petrolul	— F.C. Argeș	(0—3)
București :	Dinamo	— Jiul	(1—2)
Constanța :	Farul	— S. C. Bacău	(0—2)
Tg. Mureș :	A.S.A. Tg. Mureș	— C.F.R. Cluj	(1—3)
Cluj :	„U" Cluj	— Univ. Craiova	(0—3)
Reșița :	C.S.M. Reșița	— Steaua	(0—4)
București :	Rapid	— Steagul roșu	(0—1)

ETAPA A XXII-a, 22 APRILIE

Cluj :	C.F.R. Cluj	— Jiul	(0—2)
Brașov :	Steagul roșu	— Dinamo	(0—1)
București :	Steaua	— S. C. Bacău	(2—2)
Pitești :	F. C. Argeș	— A.S.A. Tg. Mureș	(3—4)
Ploiești :	Petrolul	— Rapid	(0—1)
Craiova :	Univ. Craiova	— Farul	(0—1)
București :	Sportul studențesc	— „U" Cluj	(0—1)
Reșița :	C.S.M. Reșița	— U.T.A.	(1—2)

ETAPA A XXIII-a, 29 APRILIE

Constanța :	Farul	— Petrolul	(1—0)
București :	Dinamo	— Rapid	(0—0)
Cluj :	„U" Cluj	— C.F.R. Cluj	(1—2)
Petroșani :	Jiul	— Univ. Craiova	(1—4)
Bacău :	Sport Club Bacău	— U.T.A.	(1—4)
Tg Mureș :	A.S.A. Tg. Mureș	— C.S.M. Reșița	(0—2)
București :	Sportul studențesc	— Steaua	(1—4)
Pitești :	F. C. Argeș	— Steagul roșu	(1—3)

ETAPA A XXIV-a, 13 MAI

Cluj :	„U" Cluj	— Steaua	(1—3)
Brașov :	Steagul roșu	— Jiul	(0—1)
Craiova :	Univ. Craiova	— Sp. Studențesc	(1—1)
Bacău :	Sport Club Bacău	— F.C. Argeș	(0—0)
București :	Dinamo	— A.S.A. Tg. Mureș	(0—1)
Arad :	U.T.A.	— C.F.R. Cluj	(1—1)
București :	Rapid	— Farul	(1—0)
Ploiești :	Petrolul	— C.S.M. Reșița	(1—1)

ETAPA A XXV-a, 20 MAI

București :	Sportul studențesc	— F.C. Argeș	(0—1)
Tg. Mureș :	A.S.A. Tg. Mureș	— S. C. Bacău	(0—1)
Constanța :	Farul	— „U" Cluj	(0—1)
București :	Steaua	— Univ. Craiova	(0—0)
Cluj :	C.F.R. Cluj	— Steagul roșu	(0—2)
Reșița :	C.S.M. Reșița	— Dinamo	(0—2)
Arad :	U.T.A.	— Petrolul	(0—1)
Petroșani :	Jiul	— Rapid	(1—4)

ETAPA A XXVI-a, 3 IUNIE

Bacău :	Sport Club Bacău	— Jiul	(0—3)
Craiova :	Univ. Craiova	— Steagul roșu	(1—1)
Tg. Mureș :	A.S.A. Tg. Mureș	— U.T.A.	(0—0)
București :	Rapid	— C.S.M. Reșița	(0—0)
Cluj :	„U" Cluj	— Petrolul	(1—2)
Pitești :	F. C. Argeș	— Steaua	(0—1)
București :	Dinamo	— C.F.R. Cluj	(1—1)
Constanța :	Farul	— Sp. Studențesc	(0—1)

ETAPA A XXVII-a, 6 IUNIE

București :	Rapid	— Sp. Studențesc	(1—1)
Reșița :	C.S.M. Reșița	— „U" Cluj	(0—0)
Petroșani :	Jiul	— F.C. Argeș	(0—2)
Brașov :	Steagul roșu	— A.S.A. Tg. Mureș	(0—1)
Arad :	U.T.A.	— Farul	(1—1)
Ploiești :	Petrolul	— Univ. Craiova	(0—0)
București :	Steaua	— Dinamo	(2—1)
Cluj :	C.F.R. Cluj	— S. C. Bacău	(1—1)

ETAPA A XXVIII-a, 10 IUNIE

Craiova :	Univ. Craiova	— C.S.M. Reșița	(2—2)
Tg. Mureș :	A.S.A. Tg. Mureș	— Rapid	(0—3)
Bacău :	Sport Club Bacău	— Steagul roșu	(1—0)
Cluj :	„U" Cluj	— Dinamo	(1—3)
București :	Sportul studențesc	— Petrolul	(0—3)
Constanța :	Farul	— Jiul	(0—1)
Pitești :	F. C. Argeș	— C.F.R. Cluj	(0—1)
București :	Steaua	— U.T.A.	(0—0)

ETAPA A XXIX-a, 17 IUNIE

Brașov :	Steagul roșu	— „U" Cluj	(1—2)
Ploiești :	Petrolul	— Steaua	(1—2)
Reșița :	C.S.M. Reșița	— Farul	(1—1)
Cluj :	C.F.R. Cluj	— Sp. Studențesc	(2—2)
Arad :	U.T.A.	— Univ. Craiova	(0—1)
București :	Rapid	— F.C. Argeș	(0—2)
Petroșani :	Jiul	— A.S.A. Tg. Mureș	(0—1)
București :	Dinamo	— S. C. Bacău	(1—2)

ETAPA A XXX-a, 20 IUNIE

Tg. Mureș :	A.S.A. Tg. Mureș	— Petrolul	(1—2)
Craiova :	Univ. Craiova	— C.F.R. Cluj	(1—1)
Bacău :	Sport Club Bacău	— Rapid	(1—3)
Constanța	Farul	— Dinamo	(0—2)
București :	Steaua	— Steagul roșu	(2—0)
București :	Sportul studențesc	— Jiul	(0—3)
Cluj :	„U" Cluj	— U,T,A,	(1—1)
Pitești	F. C. Argeș	— C.S.M. Reșița	(0—1)

PROGRAMUL RETURULUI CAMPIONATULUI DIVIZIEI B, EDIȚIA 1972 — 1973

SERIA I

ETAPA A XVI-a — 25 MARTIE

Știința Bacău — Progresul București	(0—1)
S. N. Oltenița — F. C. Galați	(1—4)
C.F.R. Pașcani — Ceahlăul P. Neamț	(0—1)
Chimia Rm. Vîlcea — Dunărea Giurgiu	(0—2)
Progresul Brăila — Delta Tulcea	(1—1)
Politehnica Iași — C.S. Tîrgoviște	(1—0)
Politehnica Galați — Metalul Plopeni	(1—3)
Metalul București — Gloria Buzău	(0—0)

ETAPA A XVII-a — 1 APRILIE

Delta Tulcea — Chimia Rm. Vîlcea	(0—0)
Progresul București — Politehnica Galați	(0—0)
Metalul Plopeni — Progresul Brăila	(1—2)
F. C. Galați — C.F.R. Pașcani	(0—1)
Ceahlăul P. Neamț — Știința Bacău	(0—2)
Gloria Buzău — S.N. Oltenița	(1—4)
C.S. Tîrgoviște — Metalul București	(0—3)
Dunărea Giurgiu — Politehnica Iași	(0—1)

ETAPA A XVIII-a — 8 APRILIE

Metalul Plopeni — F. C. Galați	(2—2)
Știința Bacău — Politehnica Iași	(1—3)
Politehnica Galați — Dunărea Giurgiu	(1—4)
Progresul Brăila — Progresul București	(0—0)
Delta Tulcea — Gloria Buzău	(1—2)
Metalul București — C.F.R. Pașcani	(0—2)
S.N. Oltenița — Ceahlăul P. Neamț	(0—0)
Chimia Rm. Vîlcea — C. S. Tîrgoviște	(0—0)

ETAPA A XIX-a — 15 APRILIE

Ceahlăul P. Neamț — Metalul București	(0—1)
C.F.R. Pașcani — Metalul Plopeni	(1—2)
F. C. Galați — Delta Tulcea	(1—3)
C. S. Tîrgoviște — Gloria Buzău	(0—1)
Dunărea Giurgiu — Progresul-Brăila	(1—2)
Progresul București — S. N. Oltenița	(0—3)
Știința Bacău — Chimia Rm. Vîlcea	(1—2)
Politehnica Iași — Politehnica Galați	(1—1)

ETAPA A XX-a — 22 APRILIE

Politehnica Galați — C.S. Tîrgoviște	(0—1)
Delta Tulcea — Dunărea Giurgiu	(0—0)
Metalul Plopeni — Progresul București	(0—1)
Progresul Brăila — Știința Bacău	(0—2)
Metalul București — F. C. Galați	(0—1)
Politehnica Iași — Ceahlăul P. Neamț	(2—1)
S. N. Oltenița — C.F.R. Pașcani	(2—5)
Gloria Buzău — Chimia Rm. Vîlcea	(1—1)

ETAPA A XXI-a — 29 APRILIE

C.F.R. Pașcani — Gloria Buzău	(0—1)
C. S. Tîrgoviște — Știința Bacău	(0—2)
Dunărea Giurgiu — Metalul București	(0—6)
S. N. Oltenița — Metalul Plopeni	(0—1)
Politehnica Galați — Progresul Brăila	(2—4)
Chimia Rm. Vîlcea — F. C. Galați	(1—3)
Progresul București — Politehnica Iași	(1—5)
Ceahlăul P. Neamț — Delta Tulcea	(0—1)

ETAPA A XXII-a — 6 MAI

Politehnica Iași — Metalul Plopeni	(2—1)
Metalul București — Progresul Brăila	(2—0)
Chimia Rm. Vîlcea — C.F.R. Pașcani	(0—0)
Știința Bacău — Politehnica Galați	(0—1)
F. C. Galați — Progresul București	(0—1)
C.S. Tîrgoviște — Ceahlăul P. Neamț	(1—1)
Delta Tulcea — S. N. Oltenița	(1—1)
Gloria Buzău — Dunărea Giurgiu	(1—1)

ETAPA A XXIII-a — 13 MAI

S. N. Oltenița — C. S. Tîrgoviște	(0—0)
Gloria Buzău — Politehnica Iași	(0—1)
Metalul Plopeni — Știința Bacău	(1—1)
Progresul București — Metalul București	(0—1)
Progresul Brăila — Chimia Rm. Vîlcea	(0—4)
F. C. Galați — Politehnica Galați	(1—0)
Ceahlăul P. Neamț — Dunărea Giurgiu	(0—2)
C.F.R. Pașcani — Delta Tulcea	(1—2)

ETAPA A XXIV-a — 20 MAI

Dunărea Giurgiu — C.F.R. Pașcani	(0—2)
Politehnica Galați — Chimia Rm. Vîlcea	(0—4)
Progresul București — Delta Tulcea	(0—2)
Progresul Brăila — S. N. Oltenița	(0—1)
Politehnica Iași — Metalul București	(0—1)
Metalul Plopeni — Ceahlăul P. Neamț	(1—2)
C. S. Tîrgoviște — F. C. Galați	(0—3)
Știința Bacău — Gloria Buzău	(1—4)

ETAPA A XXV-a — 27 MAI

Ceahlăul P. Neamț — Progresul Brăila	(2—1)
F. C. Galați — Gloria Buzău	(0—2)
Metalul București — Metalul Plopeni	(1—1)
C.F.R. Pașcani — C.S. Tîrgoviște	(0—1)
Delta Tulcea — Politehnica Galați	(0—0)
S. N. Oltenița — Politehnica Iași	(0—3)
Dunărea Giurgiu — Știința Bacău	(1—3)
Chimia Rm. Vîlcea — Progresul București	(0—2)

ETAPA A XXVI-a — 3 IUNIE

Delta Tulcea — Politehnica Iași	(0—5)
Metalul Plopeni — Dunărea Giurgiu	(0—2)
Progresul București — C. S. Tîrgoviște	(0—2)
Gloria Buzău — Ceahlăul P. Neamț	(0—3)
Știința Bacău — C.F.R. Pașcani	(2—1)
Politehnica Galați — Metalul București	(0—2)
Chimia Rm. Vîlcea — S. N. Oltenița	(1—4)
Progresul Brăila — F. C. Galați	(0—2)

ETAPA A XXVII-a — 10 IUNIE

C.F.R. Pașcani — Progresul București	(0—2)
Politehnica Iași — Progresul Brăila	(0—1)
Metalul București — Chimia Rm. Vîlcea	(0—3)
S. N. Oltenița — Dunărea Giurgiu	(0—1)
Ceahlăul P. Neamț — Politehnica Galați	(0—2)
Metalul Plopeni — Gloria Buzău	(0—1)
F. C. Galați — Știința Bacău	(2—1)
C. S. Tîrgoviște — Delta Tulcea	(2—1)

ETAPA A XXVIII-a — 17 IUNIE

Dunărea Giurgiu — C. S. Tîrgoviște	(0—1)
Progresul București — Ceahlăul P. Neamț	(0—0)
F. C. Galați — Politehnica Iași	(2—5)
Chimia Rm. Vîlcea — Metalul Plopeni	(0—4)
Știința Bacău — S. N. Oltenița	(0—1)
Delta Tulcea — Metalul București	(0—1)
Gloria Buzău — Politehnica Galați	(1—2)
Progresul Brăila — C.F.R. Pașcani	(0—2)

ETAPA A XXIX-a — 24 IUNIE

Delta Tulcea — Metalul Plopeni	(0—2)
Politehnica Iași — C.F.R. Pașcani	(2—2)
C. S. Tîrgoviște — Progresul Brăila	(0—2)
Metalul București — Știința Bacău	(0—1)
Gloria Buzău — Progresul București	(0—2)
Ceahlăul P. Neamț — Chimia Rm. Vîlcea	(0—2)
Dunărea Giurgiu — F. C. Galați	(0—1)
Politehnica Galați — S. N. Oltenița	(0—1)

ETAPA A XXX-a — 1 IULIE

F. C. Galați — Ceahlăul P. Neamț	(0—0)
Progresul București — Dunărea Giurgiu	(0—0)
Știința Bacău — Delta Tulcea	(1—1)
Metalul Plopeni — C. S. Tîrgoviște	(0—0)
S. N. Oltenița — Metalul București	(0—4)
C.F.R. Pașcani — Politehnica Galați	(1—2)
Progresul Brăila — Gloria Buzău	(0—0)
Chimia Rm. Vîlcea — Politehnica Iași	(0—3)

SERIA A II-a

ETAPA A XVI-a — 25 MARTIE

Minerul Baia Mare — Olimpia Oradea	(1—1)
Nitramonia Făgăraș — C.F.R. Timișoara	(0—1)
Olimpia Satu Mare — Met. Drobeta Tr. S.	(1—0)
C.S.M. Sibiu — C.F.R. Arad	(0—2)
Corvinul Hunedoara — Metrom Brașov	(0—0)
Politehnica Timișoara — Electroputere Cv.	(1—0)
Metalurgistul Cugir — Gloria Bistrița	(0—1)
F. C. Bihor — Minerul Anina	(0—1)

ETAPA A XVII-a — 1 APRILIE

Electroputere Craiova — Corvinul Huned.	(0—1)
Minerul Anina — Metalurgistul Cugir	(0—1)
Olimpia Oradea — Nitramonia Făgăraș	(0—3)
C.F.R. Timișoara — Olimpia Satu Mare	(0—2)
C.F.R. Arad — F. C. Bihor	(2—5)
Metalul Drobeta Tr. Sv. — Polit. Timișoara	(0—3)
Metrom Brașov — Minerul Baia Mare	(1—2)
Gloria Bistrița — C.S.M. Sibiu	(1—2)

ETAPA A XVIII-a — 8 APRILIE

F. C. Bihor — C.F.R. Timișoara	(0—0)
Olimpia Satu Mare — Olimpia Oradea	(1—1)
Politehnica Timișoara — C.F.R. Arad	(2—2)
Nitramonia Făgăraș — Metrom Brașov	(1—2)
C.S.M. Sibiu — Metalurgistul Cugir	(0—0)
Minerul Anina — Gloria Bistrița	(0—2)
Metalul Drobeta Tr. Sv. — Corvinul Hd.	(1—2)
Electroputere Craiova — Minerul B. M.	(1—3)

ETAPA A XIX-a — 15 APRILIE

Metalurgistul Cugir — Met. Drobeta Tr. Sv.	(0—3)
Minerul B. M. — Politehnica Timișoara	(0—2)
Gloria Bistrița — Nitramonia Făgăraș	(0—2)
Corvinul Hunedoara — C.F.R. Arad	(0—0)
Metrom Brașov — Olimpia Oradea	(0—1)
Olimpia Satu Mare — Electroputere Cv.	(0—2)
F. C. Bihor — C.S.M. Sibiu	(1—2)
C.F.R. Timișoara — Minerul Anina	(0—3)

ETAPA A XX-a — 22 APRILIE

C.F.R. Arad — Gloria Bistrița	(0—2)
Minerul Anina — Olimpia Satu Mare	(1—3)
Minerul Baia Mare — Metalurgistul Cugir	(0—1)
Olimpia Oradea — Polit. Timișoara	(0—2)
Nitramonia Făgăraș — Electroputere Cv.	(0—2)
Corvinul Hunedoara — F. C. Bihor	(0—1)
C.F.R. Timișoara — Metrom Brașov	(0—3)
C.S.M. Sibiu — Metalul Drobeta Tr. Sv.	(0—1)

ETAPA A XXI-a — 29 APRILIE

Politehnica Timișoara — Nitramonia Făg.	(1—3)
Metalurgistul Cugir — F. C. Bihor	(0—2)
Electroputere Craiova — C.S.M. Sibiu	(0—3)
Metrom Brașov — Minerul Anina	(2—3)
C.F.R. Arad — Olimpia Satu Mare	(0—3)
Gloria Bistrița — C.F.R. Timișoara	(1—2)
Olimpia Oradea — Corvinul Hunedoara	(0—1)
Metalul Drobeta Tr. Sv. — Minerul B. M.	(1—5)

ETAPA A XXII-a — 6 MAI

Metalurgistul Cugir — Electroputere Cv.	(0—1)
Nitramonia Făg. — Corvinul Hunedoara	(0—4)
Minerul Baia Mare — C.F.R. Arad	(1—1)
F. C. Bihor — Gloria Bistrița	(0—0)
C.F.R. Timișoara — C.S.M. Sibiu	(0—1)
Minerul Anina — Olimpia Oradea	(1—1)
Metrom Brașov — Metalul Drobeta Tr. Sv.	(0—1)
Olimpia Satu Mare — Polit. Timișoara	(0—2)

ETAPA A XXIII-a — 13 MAI

Olimpia Satu Mare — Metrom Brașov	(0—1)
Minerul Baia Mare — Gloria Bistrița	(0—1)
F. C. Bihor — Olimpia Oradea	(2—1)
C.F.R. Arad — Minerul Anina	(0—1)
Electroputere Cv. — Met. Drobeta Tr. Sv.	(1—3)
C.F.R. Timișoara — Politehnica Tim.	(0—2)
Corvinul Hunedoara — Metalurgistul Cugir	(0—1)
C.S.M. Sibiu — Nitramonia Făgăraș	(0—3)

ETAPA A XXIV-a — 20 MAI

Minerul Anina — C.S.M. Sibiu	(0—2)
Metalul Drobeta Tr. Sv. — F. C. Bihor	(1—4)
C.F.R. Arad — C.F.R. Timișoara	(1—2)
Nitramonia Făgăraș — Minerul Baia Mare	(0—1)
Politehnica Tim. — Corvinul Hunedoara	(1—2)
Gloria Bistrița — Olimpia Satu Mare	(1—3)
Metrom Brașov — Electroputere Craiova	(1—0)
Olimpia Oradea — Metalurgistul Cugir	(0—4)

ETAPA A XXV-a — 27 MAI

Gloria Bistrița — Olimpia Oradea	(0—2)
Minerul Baia Mare — Corvinul Hunedoara	(0—0)
F. C. Bihor — Metrom Brașov	(1—6)
Metalurgistul Cugir — Olimpia S. M.	(0—3)
C.F.R. Tim. — Metalul Drobeta Tr. Sv.	(0—4)
Nitramonia Făgăraș — C.F.R. Arad	(0—2)
C.S.M. Sibiu — Politehnica Timișoara	(0—2)
Electroputere Cv. — Minerul Anina	(1—2)

ETAPA A XXVI-a — 3 IUNIE

Olimpia Satu Mare — Minerul B. M.	(0—4)
Olimpia Oradea — Electroputere Craiova	(0—3)
Minerul Anina — Nitramonia Făgăraș	(0—3)
Politehnica Timișoara — F. C. Bihor	(2—2)
Corvinul Hunedoara — C.S.M. Sibiu	(0—3)
Metalurgistul Cugir — C.F.R. Timișoara	(0—1)
Metrom Brașov — Gloria Bistrița	(1—2)
Metalul Drobeta Tr. Sv. — C.F.R. Arad	(0—2)

ETAPA A XXVII-a — 10 IUNIE

Metrom Brașov — Politehnica Timișoara	(1—1)
Minerul Anina — Corvinul Hunedoara	(0—2)
C.S.M. Sibiu — Olimpia Oradea	(1—1)
Gloria Bistrița — Metalul Drobeta Tr. Sv.	(0—1)
F. C. Bihor — Olimpia Satu Mare	(0—0)
C.F.R. Arad — Electroputere Craiova	(0—2)
C.F.R. Timișoara — Minerul Baia Mare	(0—4)
Nitramonia Făgăraș — Metalurgistul Cugir	(0—1)

ETAPA A XXVIII-a — 17 IUNIE

Olimpia Satu Mare — Nitramonia Făg.	(1—1)
Electroputere Craiova — F. C. Bihor	(0—4)
Metalul Drobeta Tr. Sv. — Min. Anina	(0—1)
Olimpia Oradea — C.F.R. Arad	(0—3)
Minerul Baia Mare — C.S.M. Sibiu	(1—1)
Corvinul Hunedoara — C.F.R. Timișoara	(0—3)
Metalurgistul Cugir — Metrom Brașov	(0—1)
Politehnica Timișoara — Gloria Bistrița	(0—0)

ETAPA A XXIX-a — 24 IUNIE

Minerul Anina — Politehnica Timișoara	(0—1)
Metalul Drobeta Tr. Sv. — Nitramonia Făg.	(2—3)
Metalurgistul Cugir — C.F.R. Arad	(0—4)
Olimpia Satu Mare — Corvinul Hunedoara	(0—0)
C.F.R. Timișoara — Olimpia Oradea	(0—2)
Gloria Bistrița — Electroputere Craiova	(0—0)
F. C. Bihor — Minerul Baia Mare	(0—1)
Metrom Brașov — C.S.M. Sibiu	(0—2)

ETAPA A XXX-a — 1 IULIE

C.F.R. Arad — Metrom Brașov	(0—4)
Electroputere Craiova — C.F.R. Timișoara	(0—4)
Corvinul Hunedoara — Gloria Bistrița	(1—3)
Politehnica Tim. — Metalurgistul Cugir	(0—0)
Minerul Baia Mare — Minerul Anina	(0—1)
Olimpia Oradea — Met. Drobeta Tr. Sv.	(0—0)
C.S.M. Sibiu — Olimpia Satu Mare	(0—2)
Nitramonia Făgăraș — F. C. Bihor	(2—7)

(In paranteze, rezultatele din tur)

PRINCIPALELE PROBLEME DE ARBITRAJ, ÎN DEZBATEREA CAVALERILOR FLUIERULUI DIN LOTUL DIVIZIONAR A

● INSTRUCTAJELE DE LA CLUJ, SIBIU, BACĂU, BUCUREȘTI ȘI CRAIOVA AU FOST DE MARE UTILITATE ; ● COMBATEREA JOCULUI DUR—SARCINĂ DE PRIM ORDIN

Duminică dimineața, într-una din sălile Institutului de petrol, gaze și geologie din Capitală, a avut loc o ședință de lucru a arbitrilor divizionari A. Reîntîlnirea aceasta — în cadrul unei consfătuiri — a celor mai buni cavaleri ai fluierului din țară a fost ceva mai mult decît o simplă și obișnuită ședință care se ține cu regularitate înaintea fiecărui sezon competițional.

Două realități i-au conferit o astfel de caracteristică : *1. invitarea* — și participarea fructuoasă a multora dintre ei la discuții — *a tuturor președinților colegiilor județene de arbitri și 2. cronologic, ea a urmat și devenit un fel de corolar al celor cinci ședințe de instruire care au avut loc, în luna februarie, la Cluj, Sibiu, Craiova, Bacău și București.*

La aceste întîlniri, de o mare utilitate, cu întregul efectiv de arbitri din țară (circa 5 000), prima de acest fel după 20 de ani, s-au dezbătut principalele probleme ridicate de arbitraje în toamna trecută, măsurile ce trebuie aplicate pentru a se ajunge la o uniformizare a deciziilor și disciplinarea jocului. Datorită acestui fapt, referatul prezentat duminică de *Vladimir Grosu*, în numele Colegiului central al arbitrilor, nu a mai insistat pe o serie de probleme de ordin strict tehnic, căutînd doar să puncteze principalele grupuri de greșeli săvîrșite de conducătorii jocurilor în toamna anului 1972 :

● SECȚIONAREA NEÎNSPIRATĂ, INOPORTUNĂ A CURSIVITĂȚII JOCURILOR ;

● CRIZA DE AUTORITATE A UNOR ARBITRI ;

● APLICAREA PREA PERSONALĂ DE CĂTRE UNII A REGULAMENTULUI DE JOC ;

● SANCȚIONAREA DIFERITĂ A ACELORAȘI INFRACȚIUNI ;

● LIPSA DE COLABORARE ÎNTRE ARBITRUL DE CENTRU ȘI TUȘIERI etc.

Asemenea greșeli de arbitraj au ieșit pregnant în evidență pe parcursul unor meciuri ca Universitatea Craiova — F. C. Argeș, Dinamo — Farul, Steaua — „U" Cluj, A.S.A. Tg. Mureș — Universitatea Craiova, Steaua — Petrolul, C.S.M. Reșița — Universitatea Craiova, Sport Club — Dinamo București etc partide cu... cîntec, la sfîrșitul cărora spectatorii și observatorii au rămas nedumeriți de felul cum conducătorii lor au rezolvat problemele ridicate în viitoarea jocurilor. Dar, așa cum spuneam, toate aceste abateri au fost dezbătute atent la cele cinci ședințe de instructaj la care, din păcate, au absentat mulți arbitri, unii absolut fără nici un motiv întemeiat. Surprinzător este că, printre cei care n-au luat parte la respectivele instructaje, s-au numărat și cîțiva cunoscuți cavaleri ai fluierului — *Constantin Dinulescu, Chevorc Ghemigean, Alexandru Pîrvu, Chiriac Manușaride, Ilie Drăghici, Emil Călbăjos, I. Munteanu, M. Izghireanu* etc. Colegiul orășenesc București s-a plasat „autoritar" pe primul loc în privința absențelor, cu 28 de arbitri din cei 103 cîți numără în efectivul său ! ?

Referatul, întocmit într-un apreciabil spirit critic, a căutat să atragă atenția arbitrilor divizionari A asupra cerințelor de prim ordin pe care vor trebui să le îndeplinească toți conducătorii meciurilor în returul campionatului :

● REPRIMAREA DIN FAȘĂ A JOCULUI DUR, BRUTAL ; STÎRPIREA DE PE TERENURILE NOASTRE DE FOTBAL A TUTUROR ACTELOR DE VIOLENȚĂ CARE, DE ATÎTEA ORI, AU AVUT REPERCUSIUNI DEOSEBIT DE GRAVE ;

● INTRANSIGENȚA, CURAJ, SOBRIETATE, SEVERITATE FAȚĂ DE ORICE ABATERE DE LA LITERA REGULAMENTULUI ;

● ARBITRUL SĂ SE SUBORDONEZE JOCULUI CORECT, NU SĂ ȘI-L SUBORDONEZE PRIN EXCES DE... AUTORITATE ;

● ASIGURAREA CONDIȚIILOR CORESPUNZĂTOARE BUNEI DESFĂȘURĂRI A JOCURILOR PRIN LUAREA, ÎNAINTEA SAU ÎN TIMPUL MECIURILOR, A TUTUROR MĂSURILOR NECESARE.

La discuții au luat parte un număr destul de mare din cei prezenți la consfătuire, dar cei care au ridicat probleme de importanță majoră au fost președinți ai colegiilor județene *(Constantin Stănescu, C. Săndulescu, M. Grădinaru, C. Nițescu etc.)* Principala idee pe care aceștia au pus-o în discuție a fost MODUL DEFECTUOS CUM SE FAC PROMOVĂRILE ARBITRILOR TINERI, DE CERTĂ PERSPECTIVĂ. S-a insistat îndeosebi asupra faptului că *nu există o preocupare atentă pentru atragerea, la cursurile de arbitri organizate, a unor foști jucători de valoare ; că lipsește stimularea și urmărirea elementelor tinere cu reale aptitudini ; la jocuri, nu întotdeauna au fost delegați cei mai competenți observatori care, de multe ori întocmesc superficial referatele de observație, alteori nici n-o fac, lăsînd rubricile respective goale, neacordînd calificativele corespunzătoare.* Sigur că, așa cum s-a subliniat pe parcursul dezbaterilor, pentru ca acei arbitri de perspectivă să poată urca pe treptele promovării, *este necesară și „curățirea" loturilor divizionare A, B, C de acei componenți care... au o prezență formală la instructaje, care s-au eschivat de la o pregătire conform cerințelor actuale, care efectiv sînt depășiți din toate punctele de vedere.* Dar, de aceasta trebuie să se ocupe înșeși conducerile colegiilor județene, imputernicite să hotărască retrogradări, să facă propuneri pentru promovări. Or, pînă acum n-au prea făcut-o și nu înțelegem de ce au așteptat, în acest sens indicații exprese de la colegiul central, întotdeauna dispus să ducă o campanie activă împotriva unor pretinși „senatori de drept".

O a doua problemă dezbătută — în realitate o falsă problemă — a fost STÎRBIREA, chipurile, A AUTORITĂȚII ARBITRILOR de către presă, prin acordarea de stele, calificative, prin consemnarea unor flagrante greșeli săvîrșite de cavalerii fluierului. Argumentele invocate au fost pur și simplu puerile (Alex. Ionescu, C. Dinulescu), *uitîndu-se de fapt că formarea și menținerea autorității unui conducător de joc nu depinde decît de el însuși, de modul cum se prezintă la meciuri, de maniera sa de arbitraj, de justețea deciziilor pe care le ia pe parcursul desfășurării jocurilor.* O foarte bună pregătire a arbitrilor și prezentare corespunzătoare a lor în fața echipelor și spectatorilor rezolvă de la sine o problemă care în fond nici n-ar trebui discutată măcar.

În sfîrșit, am așteptat cu legitimă curiozitate ca la această ședință de lucru a arbitrilor divizionari A să ia cuvîntul și să-și exprime opiniile mulți dintre cunoscuții noștri cavaleri ai fluierului, să arate cum s-au pregătit pentru sezonul care bate la ușă. Cei mai mulți au tăcut. Doar *Gheorghe Limona, Grigore Birsan, Constantin Dinulescu* și *Gheorghe Popovici* au... îndrăznit și din cuvintele lor am reușit să desprindem cîteva idei deosebit de interesante. Iată-le :

● *pregătirea fiecărui arbitru trebuie să fie o chestiune de conștiință a sa, nu una de... lot sau colegiu !* ● *prea puțin se face în privința educării spectatorilor în spiritul fair-play-ului și cunoașterii regulamentului de joc* ● *în relația conducător de club-antrenor-jucător-arbitru, ultimul se află izolat, undeva departe de familia fotbalului, privit ca un factor din afară* ● *să nu mai facă arbitrii controlul vizelor medicale, ci delegații echipelor respective* ● *baremurile să nu mai fie plătite direct de cluburi, ci de consiliile județene sau orășenești* ● *cei mai talentați arbitri tineri să fie delegați ca tușieri la partide de Divizia A* ● *materialele tehnice elaborate de colegiul central să ajungă mai operativ la destinatarii lor* ● *observatorii federali să fie mai activi, să devină un sprijin eficient al arbitrilor înainte de meci, în pauze sau după minutul 90 etc.*

În încheierea consfătuirii a luat cuvîntul tov. *Ion Balaș, vicepreședinte al F.R.F.*, care a accentuat asupra necesității ca, în returul campionatului, *conducătorii de joc să nu mai facă nici un rabat abaterilor de la disciplină, să manifeste intransigență față de jocul violent, împotriva căruia duce campanie, în prezent chiar forul internațional al fotbalului, arbitrul fiind o rotiță de mare importanță în mecanismul fotbalului nostru, aflat acum, în fața unui obiectiv de interes major — calificarea la turneul final al C.M. 1974.*

Laurențiu DUMITRESCU

SELECȚIONATA DE TINERET (sub 21 de ani) LOCUL 3 LA VIAREGGIO

● 2—0 CU CRISTAL PALACE, ÎN ULTIMUL MECI, SUSȚINUT PE „STADIO DEI PINI" ● FIORENTINA, CÎȘTIGĂTOAREA CELEI DE A XXV-a EDIȚII A TURNEULUI (1—0 CU BOLOGNA, ÎN FINALĂ)

● **SPEZIA**, 24 II. **Sel. de tineret — Milan 0—1.**

FORMAȚIA : Ion Gabriel — Purima, Unchiaș, Porațchi, Ciocîrlan — Iovănescu, Ion Ion, Vișan — Anghel (min. 75 : Batacliu), Mureșan, Amarandei (min. 58 : Szabados).

● **PISA**, 27.II. **Sel. de tineret — Milan 2—1** ; 6—5, după executarea penaltyurilor pentru departajare. A marcat : **Mureșan** (min. 17 și 89). Tot el a transformat loviturile de la 11 m.

FORMAȚIA : Ion Gabriel — Purima, Unchiaș, Porațchi, Ciocîrlan — Iovănescu, Ion Ion, Vișan (min. 15 : Rădulescu) — Anghel, Mureșan, Szabados (min. 76 : Amarandei).

● **VIAREGGIO, 1.III. Sel. de tineret — Lanerossi Vicenza 2—0.** Au marcat : **Mureșan** (min 21). și **Amarandei** (min. 90).

FORMAȚIA : Ion Gabriel — Purima, Unchiaș, Porațchi, Ciocîrlan — Iovănescu, Ion Ion, Rădulescu (min. 71 : Amarandei) — Batacliu, Mureșan, Szabados (min. 88 Onuțan).

● **SPEZIA**, 3.III. **Sel. de tineret — Bologna** (semifinală) 2—2. Golurile echipei noastre au fost marcate de **Mureșan** (min. 52) și Batacliu (min. 65). S-a calificat Bologna, după executarea penaltyurilor, cu scorul general de 4—6.

FORMAȚIA : Ion Gabriel — Purima, Unchiaș, Porațchi, Ciocîrlan — Iovănescu, Ion Ion — Anghel (min. 78 Amarandei), Batacliu, Mureșan, Szabados.

● VIAREGGIO, 5 III. **Sel. de tineret — Crystal Palace 2—0.** Au marcat **Prince** (min. 73, autogol) și **Iovănescu** (min. 77). FORMAȚIA : Costaș — Purima, Unchiaș, Porațchi, Onuțan (min. 64 Ciocîrlan) — Iovănescu, Batacliu, Rădulescu — Anghel (min. 64 Ion Ion), Mureșan, Szabados.

În tradiționalul turneu internațional de la Viareggio — la care participă anual opt echipe de tineret insulare și tot atîtea invitate de peste hotare — selecționata noastră de tineret sub 21 de ani (participantă la competiție sub denumirea de **Steaua**), a avut o comportare apreciabilă. În dublul meci cu echipa de tineret a lui **Milan**, liderul campionatului italian, formația antrenată de **Cornel Drăgușin** a reușit să obțină calificarea „in extremis", după executarea unor seri de penaltyuri transformate impecabil de clujeanul **Mureșan**, unul dintre cei mai buni jucători ai echipei noastre, elogiat de presa italiană de specialitate pentru frumoasa sa evoluție. În al doilea meci cu **Milan, Mureșan** a realizat o performanță rară, fiind autorul tuturor celor... opt goluri marcate de echiva română

În sferturile de finală ale turneului, tinerii noștri jucători au întîlnit pe **Lanerossi Vicenza** (cîștigătoare cu 1—0 și 5—3. în meciurile cu **Bayern München**), **Purima, Ion Ion, Unchiaș, Batacliu** și coechipierii lor au realizat, în acest meci, o primă repriză excelentă, depășindu-și cu autoritate adversarul la toate capitolele. Numai pripeala atacanților în fazele de poartă a privat

ION ION

echipa de un scor pe măsura ocaziilor de gol avute.

Același joc bun a fost etalat și în repriza secundă cu **Bologna**, într-una din semifinalele competiției. După ce, la pauză, jucătorii italieni conduceau cu 2—0, **Mureșan** și **Batacliu** au adus egalitatea pe tabela de marcaj, dar echipa noastră n-a mai avut puterea să înscrie, în timpul regulamentar de joc, golul calificării în finală. În epilogul partidei — penaltyurile — bolognezii au cîștigat cu 4—2, jucătorilor noștri rămînîndu-le să-și dispute șansele pentru ocuparea locului trei în compania echipei engleze **Crystal Palace.**

Jucînd din nou bine, sobri și siguri în apărare și inventivi în atac, juvențiștii români au reușit să se impună în fața tinerilor jucători englezi, să cîștige cu 2—0 și, în acest fel, să se claseze pe locul 3.

Indiscutabil, rezultatele obținute, la ediția din acest an a turneului, de echipa noastră sub 21 de ani sînt mulțumitoare, evoluția elevilor lui Cornel Drăgușin fiind apreciată favorabil de comentatorii de specialitate prezenți la turneu.

CU CITITORII ● DIALOG ● CU CITITORII

● RISCUL OBIECTIVITĂȚII. Marin Ianeu din Rm. Sărat ne relatează o întîmplare nostimă în felul ei. Nu de mult, în orașul său natal au jucat un meci amical de verificare două echipe divizionare B : Gloria Buzău și Știința din Bacău. Partida trebuia să se dispute la Buzău, dar cum terenul din Cring era, la acea oră, impracticabil, a fost transferată la Rîmnicu Sărat, spre bucuria iubitorilor fotbalului din acest oraș, din rîndul cărora mulți au ținut să vizioneze meciul, luînd loc în tribunele stadionului local. Băcăuanii au început mai bine jocul, pasele lor mergînd cu adresă, fazele de poartă încheindu-se cu șuturi periculoase. Obiectivi, spectatorii au crezut de cuviință că trebuie să aplaude evoluția frumoasă a studenților. În acel moment s-a produs însă marea surpriză. Oamenii de ordine la acest meci și-au întors fața spre tribune, începînd să ducă... muncă de lămurire cu grupurile de spectatori pentru a aplauda doar echipa din Buzău ! Altfel vor fi amendați pe loc ! ? **„Așa stînd lucrurile, vin și întreb, ca omul nedumerit, dv. ce-ați fi făcut în locul nostru ?...**

— Am fi aplaudat, în continuare, pe cei care jucau mai bine. Cu orice risc ! ?

● MAI INSISTAȚI, NU VĂ DESCURAJAȚI. O corespondență primită din comuna Bucșani-Dîmbovița poartă semnăturile mai multor tineri dornici să practice sportul în condiții cît de cît corespunzătoare. **„Avem și o echipă de fotbal, Petrolul, destul de bunicică. În Cupa României a obținut două victorii la... Victoriile dăi Moreni și Florești, fiind învinsă, după prelungiri, de Electronica București. Necazul cel mare este că terenul pe care joacă a ajuns ca vai de lume, e plin de gropi și pe deasupra, nici nu-i regulamentar. Am solicitat sprijin consiliului popular comunal, dar..."**

— Mai încercați. O dată, de două ori...

● SCRISOAREA SĂPTĂMÎNII. **„Tovarășe redactor. În această iarnă, F.R.F. a luat o serie de măsuri menite să asigure campionatului o desfășurare normală. O atenție deosebită s-a acordat și se va acorda disciplinei jucătorilor, ca factor principal în realizarea spectacolului sportiv. Personal consider că și revista „FOTBAL" poate să-și mărească mult contribuția în această privință, dacă, atunci cînd va acorda trofeul celui mai bun jucător al anului, va ține cont și de comportarea disciplinară a jucătorilor pe teren. Aș merge pînă acolo încît aș considera normal ca un jucător sancționat disciplinar cu mai mult de trei etape suspendare să fie exclus din competiția devenită tradițională pentru desemnarea jucătorului nr. 1 al anului. La această întrecere trebuie, este absolut necesar, să participe cei mai buni jucători dintre cei buni, cei care prin comportarea lor pe teren și în viață de toate zilele constituie exemple pentru ceilalți fotbaliști. Rog redacția să analizeze această propunere pe care o consider absolut normală în contextul actual al dezvoltării fotbalului nostru. I. Chilibar, arbitru, Pitești".**

● PE SCURT. Viorel Pop (Iernut), **Ion Chiran** (Sibiu) și **C. Scripcă** (Iași) : Veți primi abonamentul la revistă începînd cu luna martie ; **Vasile Hurjui** (str. Petru Rareș, bl. 28, sc. A, ap. 6, Rădăuți) dorește să corespondeze cu cît mai mulți simpatizanți ai echipei Dinamo ; **Gavril Bota** (Timișoara) : Trebuie să fie vorba de o neînțelegere. Clubul clujean „U" nu-și dezamăgește susținătorii ; **Zoltan Kadar** (Tg. Mureș) : : Consultați o colecție a revistei FOTBAL ; **Nicolae Stănescu** (Zîmnicea) : Dumitrache a fost unul dintre cei mai populari jucători din grupa de la Guadalajara, dar onorată de a i se face... statuie i-a revenit lui Dembrovschi ; **Nicolae Ungureanu** (Căzănești, Ialomița) : Deocamdată, George Best nu mai activează nicăieri. A afirmat recent că se lasă de fotbal ; **Mircea Ciobanu (București)** : Mocanu, jucătorul Petrolului, evoluează, în prezent, la o echipă din Cipru, împreună cu Frățilă ; **Ion Mănescu** (com. Lungești) : Ioan Hornia din Arad, str. Penes Curcanul nr. 2, ap. 15, posedă numere de revistă pe care dorește să le pună la dispoziția celor care vor să-și completeze colecțiile.

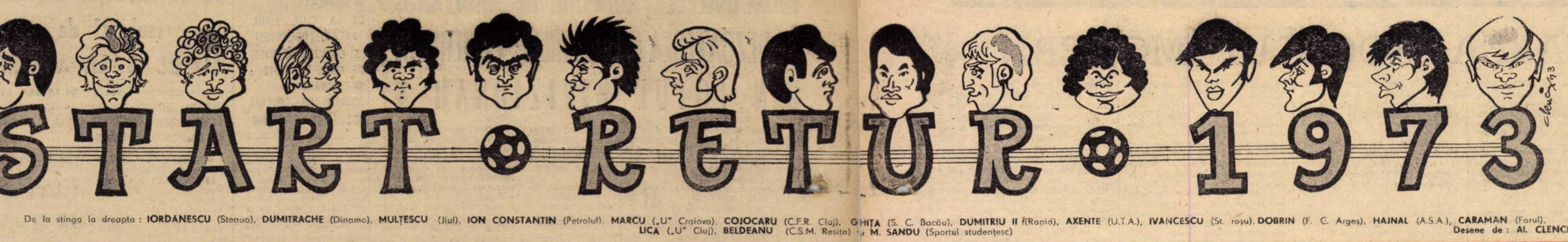

De la stînga la dreapta: **IORDĂNESCU** (Steaua), **DUMITRACHE** (Dinamo), **MULȚESCU** (Jiul), **ION CONSTANTIN** (Petrolul), **MARCU** („U" Craiova), **COJOCARU** (C.F.R. Cluj), **GHIȚĂ** (S. C. Bacău), **DUMITRIU II** (Rapid), **AXENTE** (U.T.A.), **IVANCESCU** (St. roșu), **DOBRIN** (F. C. Argeș), **HAJNAL** (A.S.A.), **CARAMAN** (Farul), **LICĂ** („U" Cluj), **BELDEANU** (C.S.M. Reșița) și **M. SANDU** (Sportul studențesc)

Desene de: **Al. CLENCIU**

IMPERATIVELE CELEI DE A DOUA JUMĂTĂȚI A CAMPIONATULUI:

NIVEL TEHNIC SUPERIOR, EFICACITATE SPORITĂ, SPECTACOL DE CALITATE, SPORTIVITATE EXEMPLARĂ PE TEREN ȘI ÎN TRIBUNE

CINCI OPINII-DEZIDERAT ÎN LEGĂTURĂ CU DESCHIDEREA SEZONULUI OFICIAL

Cu meciurile de verificare din cursul acestei săptămîni, cele 16 echipe divizionare A își încheie pregătirile în vederea evenimentului de duminică, reluarea întrecerilor Diviziei A.

Returul competiției interne supreme a fotbalului nostru începe sub semnul **„bătăliei" pentru calitate, pentru realizarea unor spectacole sportive care să corespundă exigențelor publicului, al eforturilor care se fac pe toate planurile pentru întronarea unei atmosfere de perfectă disciplină și sportivitate pe terenurile de fotbal.**

Ne raliem, de aceea, tuturor celor care, în aceste zile, își exprimă dorința ca cea de-a doua jumătate a actualei ediții a campionatului național să reprezinte un sensibil salt, sub toate aspectele, față de prima sa parte, cea de astă-toamnă, cînd iubitorii fotbalului n-au avut (s-o recunoaștem deschis...) prea multe motive de satisfacție. Și, expunem acest deziderat cu atît mai mult cu cît campionatul național este chemat să reprezinte totodată **o puternică platformă valorică pentru activitatea echipei naționale,** în fața căreia stau, încă din această primăvară, dificile examene.

În această pagină, vă invităm să urmăriți cinci **„opinii-deziderat"** în legătură cu returul Diviziei A, din partea a cinci personalități fotbalistice, în diferite domenii de activitate.

CAMPIONATUL, ARGUMENTUL SELECȚIONĂRII

Deși, de curînd, nu mă mai număr printre antrenorii echipelor divizionare A, n-aș putea spune că nu aștept cu interes maxim și cu emoție reluarea întrecerii în primul eșalon al fotbalului nostru.

O emoție, desigur, cu totul aparte decît aceea care mă încerca în vechea postură, dar totuși... emoție, interes, grijă. Emoții și interes pentru această activitate pe care o îndrăgesc de mai bine de 30 de ani, grijă deosebită față de felul în care se va desfășura, în continuare, campionatul Diviziei A, pentru că aici evoluează, duminică de duminică, cei mai buni fotbaliști ai țării, componenții lotului reprezentativ.

Și, dacă pînă acum atenția îmi era captată în întregime de o echipă anume — cum se pregătește ea?, cum se clasează în ierarhia celor 16 mari? — de astă dată grija mea se dispersează în mai multe direcții. Mă preocupă evoluția tuturor jucătorilor care alcătuiesc în momentul de față lotul reprezentativ, ca și a acelora apți să îmbrace, în viitor, tricoul național; mă interesează, de asemenea, comportarea de ansamblu a echipelor de Divizia A, deoarece cu cît vom avea un campionat mai puternic, mai echilibrat din punct de vedere al valorii, la un nivel ridicat, cu atît va prezenta o garanție mai mare și forma sportivă a probabililor și posibililor selecționați.

Nu spun o noutate, desigur, afirmînd că această formă sportivă nu vine singură. La acumulările efectuate în timpul perioadei de bază, care a trecut, jucătorii noștri din Divizia A trebuie să adauge noi elemente de pregătire, la toți factorii jocului, și pe parcursul întrecerii. Colegii mei, antrenorii echipelor divizionare A, cunosc foarte bine intențiile noastre, ideea noastră de joc care nu se deosebește prea mult (în cele mai multe din cazuri ea se aseamănă) de aceea pe care o aplică la formațiile de club. Folosindu-mă de acest prilej, mi-aș permite să solicit și un plus de atenție față de acei jucători aflați în vederile noastre: **atît în ceea ce privește modul în care se angajează aceștia la pregătire și jocuri, cît și referitor la acel mult comentat „antrenament invizibil", cel puțin la fel de important ca și antrenamentul propriu-zis.**

Componenții echipelor naționale ale Albaniei și R. D. Germane, viitori adversari ai tricolorilor noștri în partidele preliminare ale Campionatului mondial, se pregătesc, în aceste zile, cu asiduitate. Să depunem, deci, toate eforturile — fiecare dintre noi în sectorul lui de activitate. — în scopul de a ridica fotbalul nostru pe o treaptă superioară, așa cum și-l dorește marea masă de iubitori ai acestui sport din țara noastră.

VALENTIN STANESCU
antrenor principal al lotului național

ACCENT PE PROFILAXIA INDISCIPLINEI

În bogata activitate pe care trebuie să o desfășoare Comisia de disciplină și competiții a F. R. Fotbal, un rol important revine sectorului disciplină. Spre deosebire de alți ani, din această primăvară — în activitatea noastră se va pune accent pe un element nou: Comisia nu numai că va sancționa pe cei în culpă, ca și pînă acum, dar va acționa și **profilactic,** atrăgînd atenția celor ce s-au „evidențiat" în această direcție, prevenindu-i, adică. Pe această coordonată se înscrie discuția ce a avut loc luni dimineața la sediul federației, cu reprezentanți ai cluburilor din Divizia A și cu o serie de jucători care, pe parcursul turului, au avut abateri de natură disciplinară atît pe terenul de sport, cît și în afara lui. De altfel, în lumina hotărîrilor Biroului federal, care înțelege să aplice cu cea mai mare strictețe prevederile regulamentului de organizare a activității fotbalistice, **s-a elaborat un îndreptar de aplicare a sancțiunilor la Diviziile A și B, făcîndu-se precizări asupra modului în care vor fi aplicate aceste corective.**

Comisia de disciplină și competiții e hotărîtă să nu mai acorde circumstanțe atenuante unor jucători care ar putea emite asemenea elemente ajutătoare în explicarea unor abateri. Datorită luptei strînse ce va avea loc pentru cucerirea titlului ca și pentru evitarea retrogradării, în acțiunile din cursul acestei ierni, în întîlnirile cu conducătorii secțiilor de fotbal etc., toți factorii au fost puși în cunoștință de cauză asupra severității cu care vrem să acționăm pentru ca fair-play-ul să fie o notă dominantă în campionatul nostru. Nu vreau să se înțeleagă prin aceasta că sîntem împotriva jocului bărbătesc. Dar depășirea limitelor va fi sancționată drastic.

Desigur, mai sînt și alte noutăți care privesc buna desfășurare a returului — partea cea mai importantă a oricărui campionat. De pildă, Comisia veghează ca terenurile să se prezinte în cele mai bune condiții, mai ales acum cînd, pe o mare suprafață a țării zăpada a acoperit stadioanele — cîmpurile de joc pentru prima etapă a returului devenind problema la ordinea zilei. Apoi, a fost selectat și restrîns și mai mult corpul de observatori federali etc.

Acum, înaintea returului, Comisia își dorește un singur lucru: să aibă o activitate cît mai... redusă! Și o va avea atunci cînd nu vor mai fi acte de indisciplină pe terenuri, cînd stadioanele vor fi bine puse la punct, cînd toți factorii vor concura pentru atingerea scopului propus, acela de a se asigura campionatului cît mai bune condiții de desfășurare.

ȘTEFAN SOCACIU
președintele Comisiei centrale de competiții și disciplină a F. R. Fotbal

MUNCĂ, MODESTIE, RECEPTIVITATE, CONDIȚII ALE CONSACRĂRII

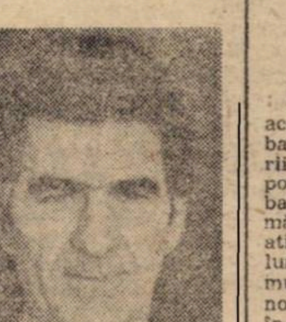

Neîndoios, acest campionat 1972—1973 va fi trecut în analele fotbalului nostru drept acela care a lansat cei mai mulți jucători tineri. Nu se poate spune că numărul nu a fost proporțional cu valoarea. Destui de mulți s-au impus cu tărie, ajungînd pînă în loturile reprezentative, exemplul lui Troi fiind concludent. Asemenea acestuia, și alți tineri bat la porțile consacrării. **Tudorie** (Petrolul), **Roznai, Mulțescu, Szabados, Ion Gabriel** (Jiul), **Margasoiu** (Sport Club Bacău), **Anghelini, Anghel** (Steagul roșu), **Unchiaș** (A.S.A.), **Rădulescu** (Farul), **Savu** (Rapid), **Cîrstea** (F. C. Argeș), **Aelenei, Vlad, Dumitriu IV** (Steaua), jucătorii mei **Mureșan** și **Porațchi** („U"), **Purima Condruc, Căldăruș** (U.T.A.), iată-i pe cîțiva dintre cei care au cunoscut bucuria promovării în toamna trecută. În acest retur care începe duminică, vom face cunoștință, probabil, și cu alții.

Am spus că mulți dintre cei amintiți au făcut parte din diferitele loturi reprezentative. Asta înseamnă că cei ce debutează vin cu acea doză de încredere în forțele proprii, neapărat necesară în vederea reușitei, că nu au făcut numai un simplu act de prezență. **Datoria lor este să confirme această valoare în retur, să demonstreze că încrederea pe care le-au arătat-o antrenorii a avut o bază.** Vor ajunge la împlinirea visurilor lor numai dacă și în continuare vor da dovadă **de modestie, de muncă și receptivitate,** cele trei elemente pe care eu le socotesc determinante pe scara consacrării.

Vorbind de receptivitate, vreau să adaug că asta nu înseamnă ca jucătorii să devină niște roboți, ci să-și aducă propria lor contribuție la munca de modelare făcută de antrenori.

Și mai este o condiție, cel puțin tot atît de importantă ca cele trei enumerate mai sus, dar care nu ține de jucător, ci de antrenor: **„Stimați colegi antrenori, nu lăsați aceste talente să zacă pe tușă! Pentru a se dezvolta, trebuie să joace!".**

ȘTEFAN ONISIE
antrenor la „U" Cluj

EFORTUL NOSTRU COLECTIV, ÎN SPRIJINUL PERFORMANȚEI

Anul 1973 mi-a adus, printre altele și titlul onorific de... „decan al campionatului", rămînînd la ora actuală jucătorul cel mai vîrstnic în activitate, din toate cele 16 divizionare A. Poate și de aceea astăzi, în preajma începerii noului sezon competițional simt o obligație în plus și nevoia de a mă adresa, pe această cale, tuturor celorlalți jucători din primul eșalon al fotbalului nostru.

Și primul meu gînd constituie în același timp și una dintre marile mele dorințe: **nivelul campionatului să se ridice în această primăvară decisivă în lupta pentru calificarea reprezentativei noastre în turneul final al C.M., la cota de calitate pe care o reclamă condițiile oferite fotbalului de performanță din țara noastră și posibilitățile noastre, ale jucătorilor din prima divizie.** Pentru aceasta însă este nevoie, din partea tuturor, de **un efort la limita superioară a capacităților individuale și colective, angajament ferm pe linia marilor responsabilități sportive în general și competiționale în special, dăruire, spirit de disciplină și sportivitate.**

Spunînd acest lucru, mi se pare pe cît de firesc pe atît de necesar a mă adresa cu prioritate colegilor mai tineri și mai cu seamă celor din noile generații de jucători, invitîndu-i la o întrecere dîrză, fără menajamente, dar corectă și dreaptă, din care să cîștige cel mai bun și bineînțeles, fotbalul. Returul campionatului ar putea constitui în acest fel un fericit prilej de afirmare a celor mai talentate produse ale soccerului nostru și un pas decisiv pe calea împlinirii unui deziderat care ține de impunerea continuă a fotbalului românesc în arena internațională.

Sînt convins că numai prin efortul colectiv al nostru, al tuturor celor peste 300 de componenți ai loturilor divizionare A vom putea aduce un aport de calitate la realizarea unui asemenea deziderat. Am convingerea că sîntem capabili de un asemenea efort. De aceea, acum, în preajma noului sezon competițional, sînt încrezător și optimist.

MIHAI IONESCU
Maestru emerit al sportului

ARBITRAJE COMPETENTE, FERME, CURAJOASE, CORECTE...

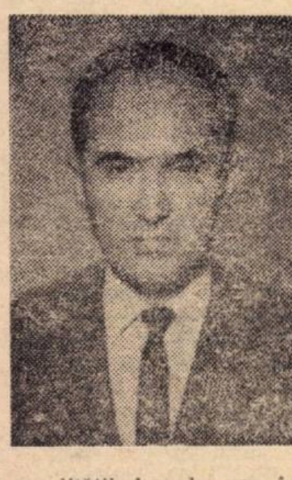

În lunile ianuarie și februarie ale acestui an, Federația română de fotbal a dezbătut atent cu toți factorii direct răspunzători cele mai importante probleme care frămîntă fotbalul nostru, luînd în același timp măsuri pentru impulsionarea acestui atît de îndrăgit sport, la toate nivelurile sale. Acum se cere tot mai mult de la echipe, jucători, antrenori, cluburi. Este normal deci ca în cadrul tuturor acestor obligații sporite, și arbitrului — factor de mare răspundere, aflat în centrul oricărei dispute și competiții, în menținerea corectitudinii și fair-play-ului pe gazonul marilor stadioane — să i se pretindă mult mai mult în sezonul al cărui start se va da peste cîteva zile, odată cu prima etapă a returului Diviziei A.

Ținînd cont de faptul că fotbalul modern se joacă în mare viteză, fazele alternînd cu mare rapiditate într-o parte sau alta a terenului, ce tuturor conducătorilor de joc li se cere **clarviziune, promptitudine în intervenții, fermitate, curaj, intransigență, și, în mod deosebit, o perfectă cunoaștere și corectă aplicare a regulamentului jocului,** s-au luat, în această iarnă, toate măsurile ca arbitrii noștri divizionari să se pregătească, fizic și teoretic, cum n-au făcut-o niciodată, pînă acum. Mai mult, în cinci localități din țară au fost dezbătute cu întregul efectiv de arbitri de pe teritoriu principalele probleme ale arbitrajului modern. Au fost efectuate și testări, teoretice și practice, care ne conferă suficiente premise pentru a considera că cei mai mulți dintre cavalerii fluierului vor fi în pas cu marile obligații pe care le vor avea în retur.

Colegiul central al arbitrilor cere conducătorilor de joc să fie autoritari, să nu treacă, sub nici un motiv, cu vederea abateri de la disciplina jocului, dar, în același timp să ȘTIE, cum să vegheze la buna desfășurare a meciurilor, nu să fie preocupați de CUM și CE [illegible] să facă pentru a reuși să ajungă oricum, pînă în minutul 90.

Ne-ar bucura mult să nu mai avem cazuri de partide în care arbitrii au intervenit neinspirat în desfășurarea jocului, cînd aceleași abateri au fost diferit sancționate, cînd n-au reușit să frîneze acte de duritate, cînd nu s-au dovedit a fi și acel factor pedagogic cu responsabilități bine definite în fața echipelor și jucătorilor.

Așteptăm reluarea campionatului cu speranța că arbitrii delegați la cele 120 de meciuri ale returului vor fi judecători imparțiali, competenți, inspirați, curajoși — atribute care, în ultimă instanță, se vor răsfrînge asupra personalității lor, le vor întări prestigiul în fața jucătorilor, tehnicienilor, publicului spectator.

GEORGE N. GHERGHE
vicepreședintele Colegiului central al arbitrilor

CLASAMENTUL GOLGETERILOR

9 GOLURI: ROZNAI (Jiul)

8 GOLURI: Năstase (Steaua)

7 GOLURI: Iordănescu (Steaua), **Dumitrache** (Dinamo), **Pescaru** (Steagul roșu) — 1 din 11 m.

6 GOLURI — Troi (F.C. Argeș), **Marcu** (Univ. Craiova), **Dumitru** (Steaua), **M. Sandu** (Sp. studențesc), **Oblemenco** (Univ. Craiova) — 1 din 11 m, **Lucescu** (Dinamo) — 1 din 11 m, **Naghi** (A.S.A.) — 2 din 11 m.

5 GOLURI: Mureșan (A.S.A.), **I. Constantin** (Petrolul), **Țegean** (C.F.R. Cluj) **Dembrovschi** (S. C. Bacău) — 1 din 11 m, **Mulțescu** (Jiul) — 1 din 11 m, **Adam** (C.F.R. Cluj) — 2 din 11 m.

4 GOLURI: Radu (F. C. Argeș), **Kun** (U.T.A.), **Munteanu** („U" Cluj), **Hajnal** (A.S.A.), **D. Popescu** (Dinamo), **Dumitriu III** (Rapid), **Țarălungă** (Univ. Craiova) — 1 din 11 m, **Beldeanu** (C.S.M. Reșița) —2 din 11 m

3 GOLURI: Roșu (F. C. Argeș), **Axente** și **Broșovschi** (U. T. A.), **Varodi** (A.S.A.), **Rugiubei** și **Pană** (S.C. Bacău), **Voinea** (Steaua), **Tufan** (Farul), **Pușcaș** (C.S.M. Reșița), **Boc** (Rapid) — 1 din 11 m.

2 GOLURI: M. Popescu, Dobrin și **Prepurgel** (F. C. Argeș), **Petescu** și **Domide** (U.T.A.), **Crețu, Barbu, Uifăleanu** și **Mureșan** — 1 din 11 m („U" Cluj), **Gherghcli** (Steagul roșu), **S. Avram** (S. C. Bacău), **Dinu** și **Fl. Dumitrescu** (Dinamo), **Bălan** și **Velea** (Univ. Craiova), **Tătaru** — 1 din 11 m (Steaua), **M. Stelian, Neagu** și **Dumitriu II** (Rapid), **Caraman** (Farul), **Stan Gabriel** și **Szabados** (Jiul), **Oprișan, Dincuță** și **N. Ionescu** (Petrolul), **Jamaischi** (Sp. studențesc), **Nestorovici, Neagu** și **Szilaghi** (C.S.M. Reșița).

1 GOL: Olteanu și **Vlad** (F. C. Argeș), **Condruc, Pojoni** și **Popovici** (U.T.A.), **Lică** și **Soo** („U" Cluj), **Czako, Lucaci** și **Fazecaș** (A.S.A.), **Zotincă, Balint, Cadar, Györfi** și **Florescu** (Steagul roșu), **Hrițcu, Margasoiu, Velicu** și **Vătafu** — din 11 m (S. C. Bacău), **Stoenescu** și **Nunweiller** (Dinamo), **Deselnicu, Ivan** și **Bădin** (Univ. Craiova), **Pantea** (Steaua), **Năsturescu** și **Petreanu** (Rapid), **I. Constantinescu, Ologu, Bălosu** și **Turcu** (Farul), **Stoian, Tonca** și **A. Naghi** (Jiul), **Grozea, Moldovan** și **Cringașu** (Petrolul), **Roman, Bucur, Petrescu, Lupu** și **Cojocaru** — din 11 m (CFR Cluj), **Stroe, Pană, Tănăsescu, Leșeanu, Lucaci** și **O. Ionescu** (Sp. studențesc).

AUTOGOLURI: Ghirca (Farul) pentru Steagul roșu, **Ciupitu** (Petrolul) pentru „U" Cluj, **G. Sandu** (Dinamo) pentru S.C. Bacău, **Cojocaru** (Sp. studențesc), pentru Jiul.

CELE 16 DIVIZIONARE A, ÎNAINTEA ETAPEI A XVI-a

• FORMAȚII PROBABILE • ULTIMELE NOUTĂȚI • FORMAȚII PROBABILE •

STEAUA: **Iordache (Haidu) — Sătmăreanu, Smarandache (Ciugarin), Negrea, Hălmăgeau — Dumitru, Vigu (Dumitriu IV) — Pantea, Tătaru, Iordănescu, Voinea (Năstase).**

Aelenei este ușor accidentat și folosirea sa în prima etapă este incertă.

DINAMO: **Râmureanu (Cavai) — Cheran, Sătmăreanu II, G. Sandu (Dobrău), Deleanu — Dinu, Nunweiller — Sălceanu (D. Popescu), Moldovan, Dumitrache, Fl. Dumitrescu.**

Lucescu și Petre Nicolae sînt accidentați și nu pot fi folosiți în jocul cu Petrolul. Primul se resimte încă de pe urma întinderii de ligamente suferită la genunchi în perioada pregătirii la lotul național; cel de-al doilea acuză o ușoară entorsă.

JIUL: **Ion Gabriel (Mărincan) — Georgescu, Stoker, Tonca, Naidin — Libardi, A. Naghi — Stan (Urmeș), Mulțescu, Roznai (Stoian), Szabados.**

PETROLUL: **Mihai Ionescu — N. Ionescu, Tudorie, Ciupitu, Gruber — Dincuță, Cozarek, Cringașu — Curcă, Ion Constantin, Pisău (Oprișan).**

În formația petrolistă își vor face apariția în acest sezon cîteva tinere achiziții, printre care Curcă, Pisău și Petrescu. În schimb, în cursul acestui retur nu va putea fi utilizat talentatul mijlocaș Angelescu, aflat într-un tratament de lungă durată.

UNIVERSITATEA CRAIOVA: **Oprea (Manta) — Niculescu, Sameș, Bădin, Velea — Strîmbeanu, Deselnicu, Mincioagă (Ivan) — Țarălungă, Oblemenco (Pană), Marcu.**

Reintră, așadar, golgeterul echipei, Oblemenco, restabilit complet după dificila intervenție chirurgicală suferită în toamna anului trecut. Craiovenii l-au transferat pe Pană, care se anunță un serios candidat la titularizare în atac. Ivan, ușor bolnav în ultima vreme, este în curs de restabilire, dar folosirea sa în prima etapă nu este certă.

C.F.R. CLUJ: **Gadja — Lupu, Dragomir, Szöke, Roman — M. Bretan, Cojocaru — Bucur, Țegean, Adam, Petrescu**

Din formația anunțată pentru prima etapă lipsește Vișan — accidentat la Viareggio — a cărui indisponibilitate, ca durată, urmează a fi stabilită după controlul medical din cursul acestei săptămîni.

SPORT CLUB BACĂU: **Ghiță — Mioc, Catargiu, Velicu, Margasoiu (Comănescu) — Vătafu, Hrițcu (Dușan) — Pană, Dembrovschi, Rugiubei (Sinăuceanu) Florea.**

Băcăuanii nu au nici o indisponibilitate.

RAPID: **Răducanu (Niculescu) — Pop, Grigoraș, Boc (Florin Marin), Codrea — M. Stelian, Savu, Dumitriu III (Naom) — Năsturescu, Dumitriu II, Neagu.**

Angelescu, cu genunchiul în ghips, rămîne încă mult timp în afara terenului de joc. Mușat și Petreanu acuză ușoare accidentări, ca și Dumitriu II de altfel, al cărui accident (ușor) a recidivat însă, punînd sub semnul întrebării participarea sa în prima etapă a returului.

U.T.A.: **Vidac (Ziller) —Birău, Pîrvu (Căldăruș), Pojoni, Popovici — Petescu, Domide, Broșovschi — Sima, Condruc, Kun II.**

În formația textilistă au fost promovați cîțiva tineri jucători din cadrul propriei echipe de tineret, printre care Purima, Cura și Tușa.

STEAGUL ROȘU: **Adamache (Albu) — Ivăncescu, Jenei, Alecu, Rusu (Anghelini) — Cadar, Pescaru, Balint (Șerbănoiu) — Zotinca (Anghel), Gherghelí (Paraschivescu). Györfi.**

Din formația brașoveană continuă să absenteze încă fundașul central Olteanu, care se pare că va fi indisponibil pe toată durata acestui retur. Semne de întrebare, în privința folosirii lor în primele etape, ridică și Anghel — accidentat în recentul turneu de la Viareggio, ca și Naghi, absent o bună parte din timpul acestei ierni de la pregătirile echipei sale.

F.C. ARGEȘ: **Stan (Ariciu) — Pigulea, Olteanu, Vlad (Barbu), Ivan — Prepurgel (Mustățea), M. Popescu — Troi, Dobrin, Roșu (Cassai), Radu (Jercan).**

Piteștenii nu anunță pînă la această oră nici o indisponibilitate. Cîrstea și Neculce sînt două dintre elementele tinere crescute în pepinieră proprie, care aspiră la titularizare.

A.S. ARMATA TG. MUREȘ: **Solyom (Nagel) — Kiss (Szöllösi), Unchiaș, Ispir, Czako — Varodi, Bölöni, Hajnal — Fazekas (Caniaro), Naghi, Mureșan.**

Reintrarea, după o lungă absență competițională, a lui Caniaro în rîndurile formației mureșene este așteptată cu interes. Sultănoiu, Coler și Tevi sînt alți jucători care candidează cu șanse mari la un loc în 11-le antrenat de Bone.

FARUL: **Popa (Pilcă) —Stoica (Ghircă), Antonescu, Bălosu, Nistor — Mihu, I. Constantinescu (Oprea) — Tănase (Ologu), Caraman, Tufan (Negoescu), Turcu.**

Constănțenii și-au întărit atacul prin transferarea lui Negoescu de la Gloria Buzău. Antonescu, accidentat cu o săptămînă în urmă, s-a refăcut complet și este apt de joc. În vederile antrenorului Hașoti intră și tînărul înaintaș Rădulescu, prezent cu lotul de tineret al țării, la Viareggio.

UNIVERSITATEA CLUJ: **Ștefan (Totoianu) — Crețu, Pexa, Solomon, Cîmpeanu (Mihăilă) — Anca, Șoo (Fanea) — Uifăleanu, Munteanu (Barbu), Mureșan, Lică.**

Echipa studenților clujeni mai are în vedere și folosirea tînărului fundaș central Porațchi, component al lotului național de tineret, sub 21 de ani.

C.S.M. REȘIȚA: **Gornea — Rădulescu, Georgevici, Kiss, Gaspar (Kafka) — Grozăvescu, Beldeanu — Atodiresei, Neagu, Nestorovici (Szilaghi) Florea (Pușcaș).**

Echipa reșițeană nu anunță indisponibilități. În schimb, după comportarea manifestată duminică de jucătorii săi, în partida amicală de la Petroșani, antrenorul I. Reinhardt are multe probleme de rezolvat cu alcătuirea formației din prima etapă.

SPORTUL STUDENȚESC: **Suciu (Ion Vasile) — Tănăsescu, Kraus, M. Sandu, Manea — Chihaia, Culda (Cazan), O. Ionescu — Leșanu, Cuperman, Lucaci (Moldoveanu).**

Lotul studenților bucureșteni s-a completat cu Ciocîrlan de la Universitatea Craiova, care însă nu va fi folosit în primele etape întrucît a lipsit mult timp de la pregătirea centralizată a echipei. Atrage atenția alcătuirea liniei de fundași în compunerea căreia semnalăm prezența inedită a lui Mircea Sandu, alături de alți doi foști înaintași.

ARBITRII ETAPEI

BRAȘOV: Steagul roșu — C.S.M. Reșița: **Nicolae Petriceanu** — București (la tineret-rezerve: **N. Moroianu** — Ploiești)

TG. MUREȘ: A.S.A. — Steaua: **Mircea Rotaru** — Iași (**A. Pop** — Cluj)

BUCUREȘTI — Rapid — Universitatea Craiova: **Otto Anderco** — Satu Mare (**V. Roșu** — București)

PITEȘTI: F. C. ARGEȘ — U.T.A.: **Gheorghe Limona** — București (**V. Grigorescu** — Craiova)

CLUJ: C.F.R. — Farul: **Nicolae Cursaru** — Ploiești (**St. Marian** — Sighișoara)

BUCUREȘTI: Dinamo — Petrolul: **Grigore Birsan** — Galați (**A. Münich** — București)

BACĂU: Sport Club — Sportul studențesc: **Traian Moarcăș** — Brașov (**I. Angheliu** — P. Neamț)

PETROȘANI: Jiul — Universitatea Cluj: **Constantin Petrea** — București (**V. Cioc** — Sibiu)

TINERET-REZERVE

1—2. PETROLUL	15	7	5	3	24—16	19
1—2. DINAMO	15	7	5	3	24—16	19
3. „U" Cluj	15	8	2	5	30—17	18
4. „U" Craiova	15	8	2	5	24—19	18
5. Steaua	15	7	3	5	36—16	17
6. U.T.A.	15	7	3	5	14—11	17
7. Sp. studențesc	15	6	4	5	23—20	16
8. Farul	15	7	2	6	22—21	16
9. C.S.M.	15	6	4	5	19—21	16
10. Jiul	15	6	2	7	18—27	14
11. F.C. Argeș	15	5	3	7	17—18	13
12. St. roșu	15	5	3	7	14—17	13
13. Rapid	15	5	1	9	19—30	11
14. C.F.R.	15	4	3	8	19—32	11
15. A.S.A.	15	3	5	7	14—29	11
16. Sport Club	15	4	1	10	26—39	9

„CUPA A + T"

1. DINAMO	30	15	8	7	47—31	38
2. Steaua	30	15	7	8	63—28	37
3. Petrolul	30	14	9	7	38—27	37
4. „U" Craiova	30	13	9	8	47—38	35
5. Jiul	30	14	4	12	40—46	32
6. U.T.A.	30	11	9	10	31—28	31
7. „U" Cluj	30	13	5	12	45—44	31
8. Farul	30	12	5	13	31—37	29
9. C.S.M.	30	9	10	11	32—41	28
10. C.F.R.	30	10	8	12	35—46	26
11. F.C. Argeș	30	10	6	14	38—35	26
12. St. roșu	30	10	6	14	30—28	26
13. Rapid	30	10	6	14	34—[illegible]	[illegible]
14. Sport Club	30	11	4	15	45—58	26
15. Sp. studențesc	30	8	8	14	37—[illegible]	24
16. A.S.A.	30	9	6	15	35—55	24

ORGANIZAREA JOCULUI MODERN

Intr-unul din numerele trecute ale revistei noastre, am publicat o serie de recomandări ale Colegiului central al antrenorilor din F.R.F., privitoare la sistemul de joc.

In legătură cu această temă, am primit și acest articol, cuprinzînd un punct de vedere al unui cunoscut tehnician, care aduce în discuție noi aspecte, legate de sistemele de joc.

Revista noastră va publica și pe viitor opinii demne de luat în discuție pe teme de acest fel, făcîndu-se astfel o tribună a schimbului de experiență, a confruntărilor de opinii.

OPINII

● CONCEPȚIE — SISTEME, STILURI

● NECESITATEA UNEI ȘCOLI NAȚIONALE DE FOTBAL

● CUM SE ACȚIONEAZĂ ÎN ATAC ȘI APĂRARE

Fotbalul modern, punînd accentul pe fantezia creatoare a fiecărui echipier în parte, urmărește, în special, realizarea **jocului de ansamblu** al formației, pentru ca să se obțină **o maximă eficiență** în acțiunile de atac și, în același timp, o **masivă consolidare** a întregului dispozitiv de apărare.

Pentru aceasta, o primă bază o constituie **colaborarea și modul de acționare a echipierilor în cadrul posturilor și al compartimentelor respective.** Prin **organizarea jocului se satisfac sarcinile** ce decurg din **concepția modernă** a fotbalului, ca și din sistemul adoptat de echipă, fiecare component urmînd să-și subordoneze mișcările și acțiunile sale jocului colectiv prestat de întreaga fomație.

Orientarea tactică, destinată a realiza interacțiunea jucătorilor, însumează o serie de principii fundamentale, cristalizate în fotbalul modern și care formează **concepția de joc,** exprimată prin formula : **joc colectiv, constructiv, dinamic, elastic, echilibrat, atletic (bărbătesc), cu acțiuni purtate în maximă viteză.**

Prin joc colectiv înțelegem preocuparea CONSTANTĂ a jucătorilor de a se sprijini reciproc în cadrul compartimentului respectiv și de a realiza coordonarea jocului tuturor liniilor, astfel ca întreaga echipă să acționeze ca **un singur bloc,** atît în apărare, cît și în atac. Pentru realizarea acestui principiu este necesar ca oricare din cei 11 componenți să știe, **înainte chiar de a primi mingea,** cărui coechipier o poate trece, spre a realiza o acțiune cît mai eficientă.

Jocul colectiv impune, deci, **crearea spiritului de echipă,** prin stabilirea unității de acțiune și de gîndire, bazată pe încredere și prețuire reciprocă.

Jocul constructiv cere ca acțiunile echipei să fie coordonate în așa fel, încît prin trimiterea mingii jucătorului demarcat și mai bine plasat, să fie scoși din luptă cel puțin doi adversari : **pe adversarul celui care face pasă și pe adversarul celui care o primește.** La baza jocului constructiv stau **pasele scurte și redublate** (un-doi și un-doi-trei), alternate cu **pasele lungi,** trimise **la intilnire,** care asigură reversibilitatea atacului și deschiderea de unghiuri cît mai neprevăzute de tragere la poartă.

Jocul dinamic rezultă din ritmul imprimat unei partide, prin execuții rapide, care impun echipierilor să nu lovească mingea decît maximum de două ori consecutiv (bitoque) sau chiar să facă pasele numai prin **simplă deviere** (monotoque).

Jocul elastic reiese din promptitudinea cu care o echipă este capabilă să treacă din fazele de atac în cele de apărare și viceversa. Elasticitatea reclamă, în primul rînd, o bună stăpînire a jocului la **mijlocul terenului,** datorită căreia se realizează cel mai important principiu al fotbalului modern : „toată echipa atacă, toată echipa se apără". — De la mijlocul terenului pot fi lansate cele mai susținute atacuri și tot acolo se ridică primul baraj împotriva acțiunilor ofensive ale adversarului. **O primă condiție este ca această zonă să fie cît mai repede trecută în atac. Fără temporizare și fără „plimbarea mingii".**

Jocul echilibrat se obține prin accentul **egal** pus pe acțiunile de atac și pe cele de apărare, spre a se stabili un just echilibru, atît pentru contracararea punctelor forte ale echipei adverse, cît și pentru consolidarea perfectă a compartimentului defensiv.

Jocul atletic (bărbătesc) este reliefat printr-o mare rezistență a echipierilor în regim de viteză, ca și prin intervențiile hotărîte care, fără a depăși limita sportivității, reclamă un mare consum de energie fizică și nervoasă. Deci, se impune ca antrenorii să acorde o deosebită grijă dezvoltării rezistenței jucătorilor (condiția fizică).

Traducerea în viață a acestor principii nu poate fi făcută decît în cadrul unei echitabile repartizări a sarcinilor pe posturi și compartimente, indicate de **sistemul de joc.**

Caracteristicile jocului modern sînt exprimate actualmente prin trei sisteme :

I. — **Sistemul cu patru fundași,** care a proliferat nenumărate variante (4—2—4, 4—3—3 etc.).

II. — **Sistemul cu „libero permanent".**

III. — **Sistemul cu „libero alternativ",** recomandat pentru **jocul echipelor noastre.**

Aplicarea mai îndelungată a unui anumit sistem duce la modelarea **unui stil de joc,** care poate fi evidențiată de o echipă sau mai multe din campionatul unei țări.

Dacă acest **stil de joc** este însușit de majoritatea formațiilor din acea țară și făcut cunoscut, ca atare, în competițiile internaționale, el se va impune după o perioadă de timp ca o **școală națională de fotbal,** așa cum am înregistrat pînă astăzi : școala engleză, școala dunăreană (austriacă și maghiară), școala italiană, școala sud-americană (braziliană, argentiniană și uruguyană), școala spaniolă, școala sovietică, școala cehoslovacă, școala germană și școala iugoslavă.

Dar, pentru a crea **un stil și o școală națională de fotbal** este necesar ca atît concepția cît și sistemul de joc să fie adaptate însușirilor **specifice** jucătorilor din țara respectivă, însușiri pe care trebuie să le potențeze la maximum, spre a le înscrie în contextul jocului pe plan și la nivel mondial.

De aceea, din toate caracteristicile fotbalului modern trebuie să alegem pe cele adecvate calităților tineretului nostru, printre care putem enumera : reflexe prompte, suplețe, rapiditate, spontaneitate în găsirea soluțiilor, orientarea justă, dîrzenie.

I. SISTEMUL CU PATRU FUNDAȘI

Campionatul mondial din Mexic (1970), disputele pentru „Cupa Europei interțări", ca și Olimpiada de la München (1972), au scos in relief faptul că valoarea jocului nu este determinată **de așezarea statică,** exprimată printr-o anumită formulă aritmetică, **ci prin dinamica specifică pe care jucătorii o imprimă,** datorită **permanentei lor mișcări în teren,** prin care se ajunge în atac la 2—4—4 și 4—0—6, iar în apărare 4—4—2 sau 6—3—1 și chiar 5—5.

În sistemul cu patru fundași, pe fondul unei desăvîrșite tehnici individuale, jucătorul este chemat să îndeplinească astăzi roluri polivalente, trebuind să participe, alternativ, la acțiunile de flux (în atac) și reflux (în apărare) ale echipei.

Clarviziunea tactică, rapiditatea trecerii din atac în apărare și vice-versa, imprimarea unor sensuri cît mai diverse mingii, prin pase de o mare precizie (care să nu fie nici șut, nici minge moartă) vor face ca întreaga formație să acționeze ca **un singur bloc cu 10 jucători în ofensivă și 11 în defensivă.**

Deci, toți componenții unei echipe nu numai că trebuie să se încadreze în tactica trasată de **sistemul de joc,** ci sînt chemați s-o **creeze,** prin acțiunile **duse în viteză** și în același timp, **gîndite.**

Aceste acțiuni vor purta amprenta fazelor în care se află echipa proprie și anume :

1 .— Cînd unul dintre componenții ei (inclusiv portarul) **este** sau **va fi în** posesia mingii, formația ia poziția de atac.

2. — Cînd oricare dintre jucătorii adverși (inclusiv portarul) **este** sau **va fi** în posesia mingii, întreaga echipă adoptă o poziție de apărare.

În atac. Odată intrată în posesia mingii, formația se destinde ca un acordeon, fiecare jucător avînd grijă să se **demarce** spre a primi în orice moment o pasă. Prin aceasta, se provoacă acea **„chemare a mingii",** care dă posibilitate celui ce conduce balonul să intuiască pe coechipierul cel mai bine plasat, spre a-i trimite o pasă cît mai oportună.

Pe această linie de preocupări, echipa trebuie să acționeze cu mare rapiditate și la executarea loviturilor impuse (fixe sau standard) spre a le transforma într-un factor tactic dintre cele mai eficiente, atunci cînd ele îi sînt acordate, căutînd scheme cît mai surprinzătoare pentru derutarea adversarului.

În acțiunile de atac, se formează în jurul celui aflat în posesia mingii, într-o primă fază, **„nucleul ofeniv"** (cu cel puțin 2—3 coechipieri), care să susțină atacul prin „unu-doi"-uri și „unu-doi-trei"-uri. Nucleul va fi întărit cît mai neîntîrziat prin „placa turnantă", cu participarea plenară a echipierilor **care joacă alergind,** spre a putea crea acțiuni cît mai numeroase și mai neprevăzute, care să scoată din dispozitiv apărarea adversă.

Atacul este sprijinit, deci, nu numai de linia de înaintare, dar și de mijlocași, fără a neglija nici aportul fundașilor (mai ales cei laterali, care, acționînd ca veritabile aripi, pot realiza superioritatea numerică și crea surpriza, prin așa-zisul „atacant mascat", venit din urmă cu mare viteză, spre a șuta de la distanță).

II. SISTEMUL CU „LIBERO" (MĂTURĂTOR) FIX

Acesta impune unui al cincilea apărător să stea permanent în fața porții proprii, fără a avea un adversar direct (fiind, deci liber, pentru a putea interveni în ultima instanță, la orice acțiune periculoasă pentru buturile echipei sale). Ținîndu-l pe loc chiar și în fazele de atac, sistemul cu „măturător" lipsește formația de un om care ar putea crea superioritatea în ofensivă.

Acest sistem adoptat de Helenio Herera, cînd era antrenor la INTER, a fost abandonat chiar de el în ultimul timp. „Libero" necesită jucători de mare clasă, cu o tehnică desăvîrșită și cu profundă gîndire tactică (gen Picchi).

Unele echipe mai valoroase utilizează „măturătorul" în spatele liniei de fundași, pentru jocurile în deplasare și în fața apărătorilor cînd jocul se desfășoară pe teren propriu.

Drept antidot al „măturătorului" se recomandă :

1. — menținerea unui atacant în imediata apropiere a apărătorului fix, care, astfel, nu va mai putea acționa liber pe toată suprafața de pedeapsă ;

2. — pasele în adîncime și înapoi ;

3. — jocul pe extreme și „transversarele", care îl vor plimba pe „libero", de la o margine la alta a terenului ;

4. — șuturile de la distanță.

Pentru derutarea apărărilor adverse se impune și un activ „schimb de locuri", dar mai ales demarcările rapide (jocul fără minge) datorită cărora aripile încearcă să-și creeze breșe prin mijlocul terenului, în timp ce înaintașii centrali pot continua acțiunile pe liniile de margine.

Prin schimbul de locuri, și mijlocașii se pot intercala în linia ofensivă, pentru a finaliza fazele inițiate de pe linia de fund.

III. SISTEMUL CU MĂTURĂTOR ALTERNATIV

A fost adoptat în ultimul timp de numeroase echipe care vor să imprime un accentuat **spirit ofensiv.** El recomandă ca întreaga echipă să evolueze după următoarele norme generale :

În defensivă. Atacanții proprii sînt obligați să exercite un **presing hotărît** (apărarea agresivă) spre a reintra în posesia mingii și, în cazul cel mai rău, spre a nu lăsa pe adversar să joace mingea în voie.

Mijlocașii trec și ei la supravegherea omologilor din echipa adversă, în timp ce fundașii laterali se vor integra cît mai repede în dispozitivul defensiv propriu.

Linia intermediară efectuează **jocul la intercepție,** fiecare mijlocaș interpunîndu-se între minge și adversar, spre a nu-l lăsa pe acesta să primească o pasă.

Linia de fund, adoptă, însă, **jocul prin țișnire,** care permite apărătorului, aflat între adversar și poartă, să realizeze atacul de deposedare asupra oricărui adversar intrat în zona sa.

Această formulă, pe care o **numim sistemul propriu sau românesc de joc,** preconizează **apărarea combinată,** care face deopotrivă apel la marcajul individual și la cel pe zonă.

Această **apărare combinată** poate fi realizată, într-o primă fază, prin adoptarea **„liniei cu acoperire",** pentru ca în a doua fază, cea de finalizare, să utilizeze apărarea **„om la om".**

Pentru aplicarea acestui principiu pot fi date următoarele indicații practice :

1. — cît timp nu s-a precizat încă direcția atacului advers (pe centru sau pe una din liniile de margine) cei patru fundași vor realiza „linia" spre a nu lăsa să iasă din poziția de ofsaid pe adversarii care s-au avîntat în atac dincolo de ultimul apărător.

2. — îndată ce s-a conturat sensul atacului, apărătorii părăsesc linia, spre a lua în primire pe adversarul care conduce balonul.

Marcajul se va efectua în felul următor :

a). dacă atacul se desfășoară pe una din liniile de margine, fundașul lateral de pe acea parte va încerca acțiunea de deposedare (takle) fiind dublat de fundașii centrali și de celălalt apărător lateral, care vor adopta un plasament în diagonală, al cărei vîrf este îndreptat spre adversarul care conduce balonul.

b) cînd atacul advers se desfășoară pe centrul terenului, acțiunea de deposedare este executată de unul din fundașii centrali, care va fi sprijinit de cei-lalți prin „jocul în scară".

Important este ca îndată ce un fundaș a eșuat în atacul la om, el să treacă, imediat, la dublarea ultimului apărător. Prin această **acțiune de continuă sprijinire,** totdeauna în fața porții se va găsi un fundaș (sau chiar un mijlocaș) care, neavînd în față un adversar direct, va putea acționa ca „măturător alternativ".

La loviturile impuse, acordate adversarului, echipa aflată în apărare trebuie să adopte un marcaj specific : la „cornere" marcajul strîns, „om la om" ; la aruncarea de la margine marcaj umăr la umăr ; la loviturile directe și indirecte din apropierea porții se **organizează zidul.**

JOCUL PORTARULUI. În atac. Apărătorul porții este și primul constructor al ofensivei. El va trimite mingea, de preferință cu **mîna,** unui mijlocaș, care va continua atacul, printr-o pasă lungă, **precisă,** la **„vîrfurile"** proprii, spre a prinde pe picior greșit apărarea adversă.

În apărare, portarul acționează ca al cincilea fundaș pe toată suprafața de pedeapsă și chiar în afara ei, unde intervine cu piciorul, spre a intercepta pasele trimise la întîlnire „vîrfurilor de atac" adverse.

Prin cîmpul larg de vizibilitate ce-l are în fața sa, portarul poate dirija mai bine acțiunile defensive ale echipei proprii, indicînd apărătorilor pe adversarii cei mai periculoși, care trebuie supravegheați strict, atît la fazele obișnuite de joc, cît și la executarea loviturilor fixe.

De aceea, portarul nu se poate limita numai la intervențiile sale personale de apărător al buturilor, ci trebuie să aprofundeze toate problemele tactice ale jocului modern, spre a putea depista intențiile adversarului și indica apărătorilor proprii, cele mai eficiente măsuri de contracarare.

★

Acestea sînt, după părerea mea, principalele aspecte de ordin tactic pentru adoptarea și adaptarea unui **sistem de joc la profilul jucătorilor noștri**

După specificul fiecărui lot, antrenorii pot găsi și alte procedee, capabile să consolideze jocul în atac și în apărare, ținînd, bineînțeles, seama de orientarea de bază a jocului și de organizarea lui, conform principiilor ilustrate prin fotbalul celor mai bune echipe reprezentative din lume.

VIRGIL ECONOMU

TUR DE ORIZONT PE O TEMĂ ACTUALĂ, REALIZAT DE REVISTA „FOTBAL"

PLACE FOTBALUL MAI PUŢIN, ASTĂZI, IN EUROPA?

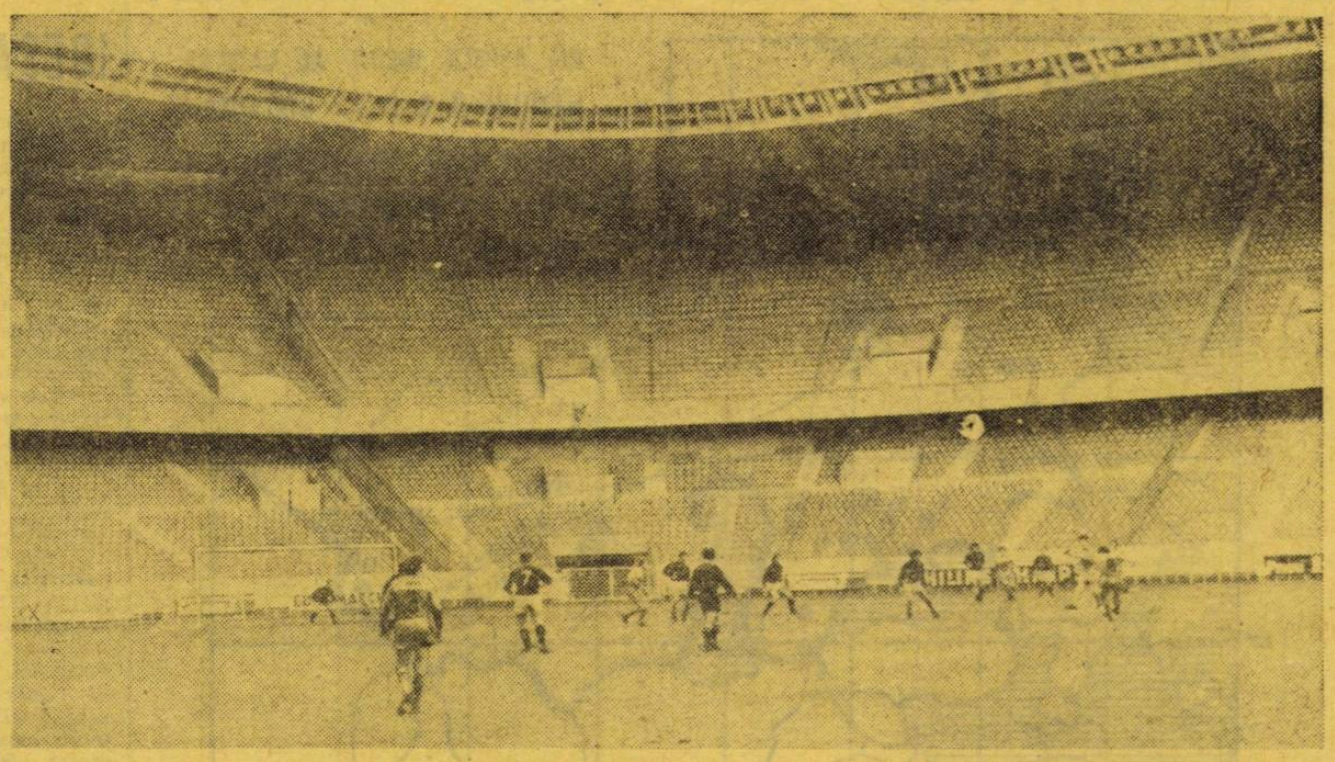

Aşa arătau tribunele modernului stadion Parc des Princes din Paris în timpul partidei Paris F. C. — Metz...

Uniunea europeană de fotbal (U.E.F.A.) se găseşte în faţa unei situaţii fără precedent. Alarmanta descreştere a numărului de spectatori pe stadioane forţează luarea unei decizii — iar soluţiile propuse suferă deocamdată de pe urma criticilor aprinse care converg asupra lor.

Printre aceste soluţii extreme este şi cea înaintată de secretarul clubului belgian Standard Liège, **Roger Petit.** Acesta a făcut propunerea de a se extinde limitele porţii, atît în lungime cît şi înălţime, ceea ce ar duce, bineînţeles, la o creştere a numărului de goluri. **„Numai golurile aduc spectatorii pe stadioane,** spunea Roger Petit, **şi este clar pentru toată lumea că astăzi ele nu se mai înscriu în număr suficient".**

S-au mai făcut sugestii privind mărirea suprafeţei de pedeapsă, limitarea ofsaidului, ca şi pentru acordarea unor puncte suplimentare echipelor care înscriu trei goluri într-un meci, şi altele pentru cîştigarea la o diferenţă de trei goluri sau mai mult... Bineînţeles că toate aceste propuneri — mai bine sau mai slab argumentate — nu vor putea rămîne decît în stadiul lor actual dacă forul atotputernic în materie de reglementări, International Board, nu îşi va da acordul. Iar după cum este cunoscută exigenţa membrilor acestui for, conservatorismul lor, se pare că acest acord va mai întîrzia.

Iată însă, deocamdată, pentru cititorii noştri mai multe dintre motivele care au dus la îngrijorarea de pe continentul european, în urma unui sondaj internaţional realizat, cu sprijinul corespondenţilor noştri şi al unor publicaţii de peste hotare.

● În **ANGLIA,** chiar dacă pînă la sfîrşitul sezonului mai este o bună bucată de timp, se pot face estimări care susţin că **mai bine de un milion de spectatori au fost pierduţi în ultimul an.** Este foarte probabil ca sezonul actual să devină cel mai slab din punctul de vedere al încasărilor şi al asistenţei de după cel de al doilea război mondial!

● Fotbalul din **AUSTRIA are o medie de spectatori în campionat în jur de 4 000 de meci.** Federaţia austriacă a dus o lungă luptă cu televiziunea pentru interzicerea transmisiilor directe. După ce a eşuat în această tentativă, Compania austriacă de televiziune a început să programeze în mod deliberat meciuri „de arhivă", iar rezultatul a fost că spectatorii au preferat, într-adevăr, să rămînă acasă pentru a urmări meciuri vechi, dar deja „celebre". Viena, odinioară capitala fotbalului austriac, care putea suporta în liniştе şapte echipe de primă divizie, nu mai posedă la ora actuală decît trei, şi acestea în pericol de a se împuţina la sfîrşitul sezonului. Preşedintele federaţiei austriece, **dr. Heinz Geroe,** este de părere că de vină sînt şi meciurile din cupele europene. **„După ce asistă la o partidă între cele mai bune echipe la televiziune, suporterii nu prea mai au chef să vadă un meci de factura celor din campionatul naţional. Fără suportul asistenţei, cluburile nu mai sînt în stare să-i ţină pe cei mai buni jucători în ţară, iar spectatorii nu vin pentru că adevăratele vedete lipsesc! Este un cerc vicios..."**

● Şi fotbalul **BELGIAN** aşteaptă ca, la sfîrşitul sezonului, bilanţul cifrelor medii ale asistenţei să fie serios zdruncinat. Numai marile cluburi, Anderlecht Bruxelles şi Standard Liège, pot fi deocamdată mulţumite de pe urma poziţiei lor financiare, dar acest lucru s-a realizat mai ales în urma jocurilor susţinute în competiţiile europene. Secretarul clubului Anderlecht, **Gustave de Louvien,** declara însă nu de mult: **„Problema care ne preocupă în momentul de faţă este cum să captăm aşa-zisul suporter „flotant", cel care nu vine decît accidental la meci. Dacă se simte bine şi îi place ceea ce vede, mai vine; dacă nu, atunci preferă să rămînă data viitoare acasă".** Federaţia belgiană, decisă să reducă pe cît posibil deficitul între încasări şi pierderi, a luat hotărîrea să acorde dreptul cluburilor de a încheia contracte publicitare. În acest scop, jucătorii lui Standard Liège au apărut în ultimele meciuri cu tricouri pe care era marcat **„Goal Jacques",** emblemă publicitară care valorează multe mii de franci pe an.

● Forma slabă a echipei naţionale a **CEHOSLOVACIEI** este luată drept principalul motiv al descreşterii mediei de spectatori **(în jur de numai 3 000 pe meci în anul trecut).** Cunoscutul fost portar internaţional **Planicka** nu-şi alege prea mult cuvintele atunci cînd este rugat să-şi spună părerea despre situaţia actuală: **„Lipsa de disciplină a jucătorilor duce la obţinerea celor mai slabe rezultate pe plan internaţional. În zilele mele, jucătorii nu făceau nici o concesie de la viaţa sportivă. Astăzi, condiţia fizică este sub orice critică, ceea ce face ca eforturile să nu poată fi susţinute timp de 90 de minute".**

● În **OLANDA,** chiar „marele" Ajax — care atrage în mod obişnuit mai bine de 60 000 de spectatori la meciurile din C.C.E., pe stadionul olimpic din Amsterdam — **nu poate conta decît pe maximum 20 000 de asistenţi la unele partide de campionat,** lucru care, desigur, nici nu poate fi visat de alte echipe olandeze. În 1971, federaţia olandeză a hotărît că, inevitabil, cea de a treia divizie trebuie desfiinţată şi a sfătuit cluburile semiprofesioniste să revină la statutul amator. Media de asistenţă a campionatului actual este de aproximativ 10 000 **(cu 2 000 mai mică decît în anul precedent),** iar cea din divizia secundă este de 7 500. Secretarul federaţiei, **Henk Burgwal,** recunoaşte că a fost nevoie ca cluburile să fie încurajate pentru a se asigura mai mult confort spectatorilor. **„În acest fel,** spunea el, **sînt convins că vom reuşi să atragem un număr tot mai mare de spectatori, să-i obişnuim să iasă din casă duminică după-amiază. Nu cred că televiziunea are o influenţă prea mare în această direcţie. Cei care se mulţumesc cu transmiterea înregistrată a meciurilor, de obicei nici nu rămîn în oraş duminică".**

● Media spectatorilor în **UNGARIA** este estimată **la 2 300 pe meci** în campionatul actual, ceea ce înseamnă o scădere considerabilă chiar faţă de media (foarte mică) de anul trecut — 6 140 de spectatori. Sînt foarte departe asistenţele cifrate la 32 000 în medie din anii 1950. Arbitrul internaţional **Istvan Zsolt** pune degetul pe rană: **„Jucătorii noştri nu se pregătesc nici pe departe ca cei, de exemplu, din R. F. a Germaniei sau Anglia. ...De asemenea, televizarea în direct a meciurilor se pare că are o influenţă nefavorabilă, explicînd întrucîtva puţinătatea spectatorilor".**

● În real constrast cu majoritatea ţărilor europene, media asistenţei în **ITALIA** este în vizibilă creştere. **Numai pentru primele opt etape s-a înregistrat un plus de 120 000 de spectatori.** Încasările de pe urma vînzării biletelor au devenit din nou prospere. **Aldo Stacchi,** fostul preşedinte al federaţiei italiene, era de părere că **„restricţiile impuse televiziunii au fost un factor foarte important pentru menţinerea şi chiar creşterea numărului de spectatori".** Singura emisiune care poate transmite meciuri de fotbal (înregistrate) are loc în fiecare duminică seara, dar meciurile — unul din prima divizie, al doilea din cea secundă — din care sînt extrase secvenţe — sînt ţinute în secret pînă în ultimul moment.

• DESCREŞTEREA ASISTENŢELOR PE STADIOANELE CONTINENTULUI NOSTRU FORŢEAZĂ LUAREA UNOR DECIZII FĂRĂ PRECEDENT ÎN REGULAMENTUL JOCULUI DE FOTBAL • PROBLEMA TELEVIZIUNII • MAI MULTE GOLURI, UN SPECTACOL MAI DINAMIC, MAI MULT CONFORT ÎN TRIBUNE — IATĂ CE CERE SPECTATORUL DE AZI! • FOTBALUL ITALIAN ŞI CEL SPANIOL — EXCEPŢII CARE CONFIRMĂ REGULA?

● În **PORTUGALIA,** preţul de intrare la meciuri a crescut cu 25—40 la sută, în funcţie de clubul respectiv, dar numărul asistenţei nu s-a micşorat decît cu foarte puţin. Se crede că explicaţia stă tocmai în lipsa altor mijloace de distracţie pentru spectatorul portughez. Totuşi, federaţia interzice în continuare televizarea meciurilor, cu excepţia celor desemnate anterior, şi care au loc în zile sau la ore diferite decît celelalte partide.

● Asistenţa la meciurile din **U.R.S.S.** rămîne la înălţime, în ciuda unei pierderi recunoscute la aproape un milion de spectatori pentru sezonul încheiat. **Media de spectatori pe meci a fost de 27 000, cu 3 000 mai puţin ca în anul precedent.** De remarcat însă că asistenţa la meciurile diviziei secunde a crescut, înregistrîndu-se în anul 1972 mai mult de 300 000 de spectatori în plus. Cluburile din Moscova au avut cel mai mult de suferit, în special pentru că titlul de campioană a luat în ultimii ani drumul provinciei, cucerit de Dinamo Kiev sau Zaria Voroşilovgrad. Apoi, în capitală este înregistrat numărul cel mai mare de televizoare din întreaga Uniune Sovietică, şi chiar dacă meciurile din Moscova nu sînt decît rareori transmise în direct, cele din provincie — de multe ori mai atrăgătoare — sînt transmise aproape cu regularitate.

● În **SPANIA,** mulţimea de pe stadioane se menţine considerabilă, în ciuda unei ridicări a preţurilor de intrare, care au ajuns să coste în medie aproape 2 dolari — o sumă apreciabilă pentru muncitorul spaniol. Transmiterea meciurilor de campionat de televiziune este reglementată la o partidă pe săptămînă, care are loc la ore diferite de meciurile din restul etapei. Antrenorul Realului, **Miguel Munoz,** nu pare să fie deloc afectat de criza europeană: **„Nu cred că fotbalul este în declin în Spania. Încercaţi numai să treceţi cu maşina prin Madrid cînd Real joacă „acasă" şi vă veţi convinge..."**

● Deşi şi în **R. F. a GERMANIEI** se înregistrează o substanţială scădere a asistenţei, oficialii vest-germani sînt convinşi că acest lucru nu este datorat decît supradozei de sport administrate publicului cu prilejul J. O. de la München, şi este trecătoare. Totuşi, se pare că specialiştii au ajuns la concluzia că spectatorii doresc mai mult confort pe stadioane, că meciurile pe care le urmăresc în arene vechi şi descoperite le displac. Exemplele cele mai bune se pot lua din mediile total diferite pe care, pe de o parte, **Eintracht Frankfurt** (în jur de 6 000) şi pe de alta, **Bayern München** (46 000 de spectatori în medie pe stadionul olimpic!) şi **Fortuna Düsseldorf** le realizează. Ultimele două cluburi au cele mai moderne stadioane din ţară.

● Plecarea unor jucători în ţări străine este invocată ca principalul motiv al continuei scăderi a mediilor de spectatori în **IUGOSLAVIA.** Publicul vine la stadion în număr mare numai atunci cînd se joacă meciuri internaţionale foarte atractive. **Steaua roşie,** de exemplu, **a avut 72 000 de spectatori la meciul cu Tottenham Hotspur, din Cupa U.E.F.A., dar numai 13 000 la precedentul meci de campionat!** În afara Belgradului, asistenţele sînt şi mai mici. Fosta campioană, **Zeleznicear Sarajevo,** a avut în cursul anului trecut o medie de numai 6 369 de spectatori, dar în campionatul actual ea a scăzut şi mai mult — 2 944, cifră care în alte ţări este depăşită chiar de unele meciuri de a treia divizie...

★

După cum se vede, situaţia nu e deloc roză de-a lungul şi de-a latul Europei fotbalistice.

E destul de greu de apreciat ce măsuri vor lua U.E.F.A., International Broad, care vor fi noile orientări sau noile modificări de regulament în stare să relanseze fotbalul-spectacol şi implicit să-i mărească afluxul de spectatori.

Oricare ar fi însă ele, trebuie puse — realitate o impune — cît mai repede în aplicare. Spre cîştigul fotbalului!

DUPĂ TURNEUL ECHIPEI R.D. GERMANE ÎN AMERICA DE SUD

...ŞI GEORG BUSCHNER, ÎN CĂUTARE DE ATACANŢI!

După cum se ştie, pregătindu-se în vederea preliminariilor C.M., echipa de fotbal a R. D. Germane a întreprins un lung turneu de verificare în America de Sud.

Elevii antrenorului Georg Buschner au susţinut şase partide, după cum urmează: 3—1 cu Atletico Junior Baranquilla, 3—0 cu Nacional Medellin, după care a urmat un 2—0 cu Independiente Bogota, excampioană a Columbiei. După aceste trei succese, a venit şi o înfrîngere (1—2, cu Millionarios Bogota). Apoi, din nou 2—0 cu o selecţionată o cluburilor din prima ligă a campionatului columbian şi — în fine — la Quito, în meci interţări, 1—1 cu reprezentativa Ecuadorului.

După cum se vede (deşi în asemenea situaţii rezultatele interesează mai puţin) turneul s-a încheiat mulţumitor şi din acest punct de vedere, mai ales dacă ţinem seama de condiţiile concrete de la Bogota, localitate situată la 2 600 m şi unde problemele de altitudine s-au pus cu acuitate şi mai mare decît acum cîţiva ani pentru J.O. şi turneul final al C.M. din Mexic. În plus, trebuie ţinut seama şi de unele elemente ca: arbitrajul asigurat numai de localnici, deplasările grele etc., aşa încît din punctul de vedere al scorurilor Buschner n-are motive să rămînă pe gînduri.

Ceea ce interesează însă, în primul rînd, este aspectul jocului prestat. Or, sub acest raport s-a înregistrat satisfacţie, ca sudură, ca armonie a jocului, mai ales că lotul este bine omogenizat, aproape acelaşi ca astă-toamnă, cînd s-au înregistrat o serie de bune performanţe, ca de exemplu victoria cu 3—1 asupra Cehoslovaciei la Bratislava, după ce la un moment dat echipa R.D.G. conducea cu 3—0.

Cu toate acestea, Georg Buschner nu este mulţumit de comportarea atacului. **„În această direcţie** — declară el — **trebuie să mai lucrăm, pentru îmbunătăţirea finalizării şi pentru dezvoltarea simţului eficacităţii, al fructificării situaţiilor de gol. De asemenea, probabil să mai aducem în lot cîţiva atacanţi pe care să-i încercăm în vederea găsirii unor cît mai bune soluţii".**

Dacă ne gîndim bine, selecţionerul unic are dreptate, mai ales pornind de la constatarea că în lotul de 18 jucători se afla numai patru aşa-numiţi „oameni de gol": **Jürgen Sparwasser** de la F. C. Magdeburg, **Peter Ducke** de la F. C. Carl Zeiss Jena, **Hans Joachim Streich** de la F. C. Hansa Rostock şi **Frank Richter** de la Dynamo Dresda. S-a ajuns în această situaţie şi din cauză că unul din atacanţii cu care s-a plecat în turneu, **Eberhard Vogel** de la Carl Zeiss Jena, s-a îmbolnăvit la puţin timp după sosirea în America de Sud iar în locul lui a plecat un apărător, **Kurbjuweit.**

În plus, trebuie ţinut seama şi de un alt amănunt, nu lipsit de importanţă, acela că Vogel (29 ani) şi Ducke (31 ani) se găsesc actualmente dincolo de... zenitul activităţii lor de performanţă. Cum însă nici nu prea se întrevăd concurenţi serioşi pentru ei, lui Buschner nu-i rămîne decît să se bucure că... amîndoi se pregătesc sîrguincios la antrenament şi să spere că nu se vor accidenta.

KLAUS SCHLEGEL
redactor şef la „Fussball Woche" — Berlin

...DRUMUL ÎN LINIE DREAPTĂ PÎNĂ LA JUPITER!

UN ASPECT INEDIT AL CAMPIONATULUI U. R. S. S. DISTANȚELE PARCURSE DE ECHIPELE DIN PRIMA DIVIZIE

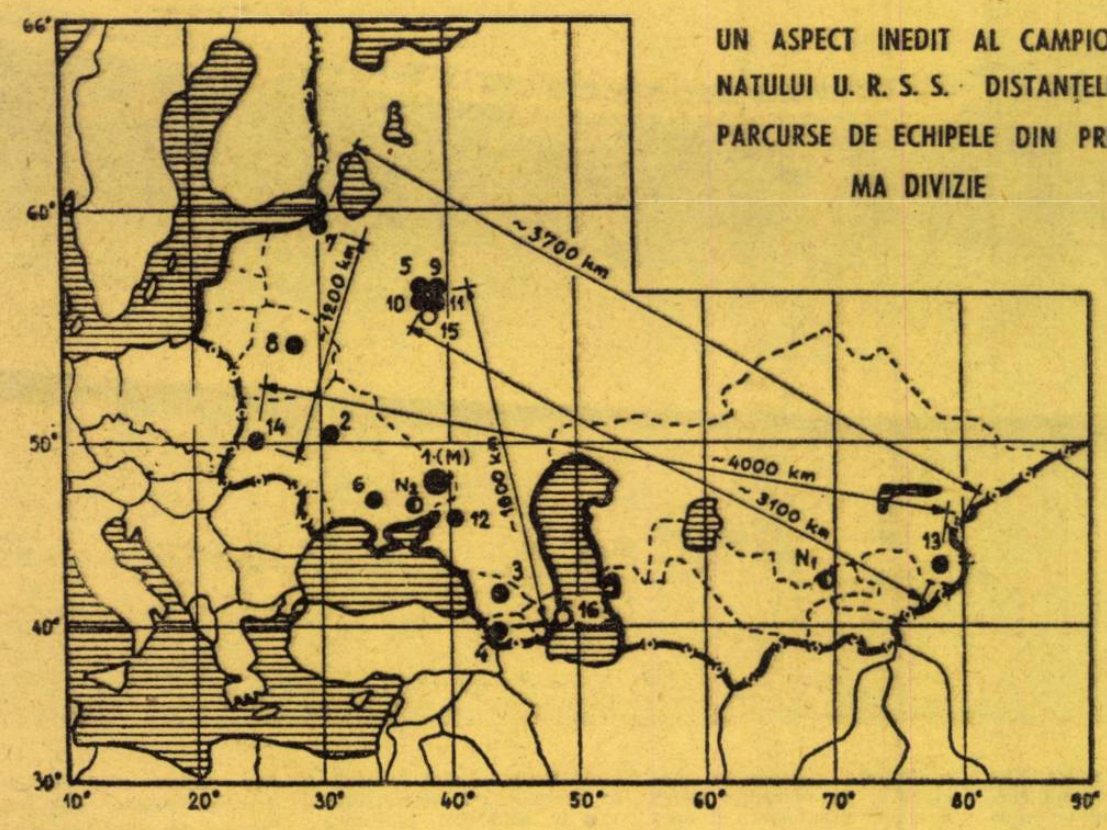

LEGENDA : **1 (M)** = Campioană pe anul 1972 : **2, 3, 4... 14** = locul ocupat în clasament ; **15, 16** = echipe retrogradate ; **N 1, N 2** = echipe promovate în ediția 1973.

Amatorii de fotbal știu cîte amănunte statistice interesante oferă un clasament. Pe lîngă locul ocupat de fiecare echipă, numărul de meciuri disputate, cîte a cîștigat ori a pierdut, cîte goluri a marcat și a primit etc., etc. Pe baza unui clasament se pot face, doar, atîtea „speculații"!... În același timp, însă clasamentele ascund și foarte multe realități. De pildă, cîte ore de antrenament i-au trebuit unei echipe să se afle pe locul 1 sau... pe ultimul ! Apoi, cîți jucători a folosit în respectivul campionat sau, ce distanțe a parcurs pentru a se prezenta la partidele susținute în deplasare.

Pentru astăzi ne-am gîndit să vă prezentăm sub un nou aspect, unul dintre cele ascunse de cifrele reci ale clasamentului, dar totodată foarte interesant, campionatul de fotbal din Uniunea Sovietică

În prima divizie activează 16 echipe, la fel ca în alte țări din Europa. Datorită distanțelor uriașe în care se află cele 16 combatante, campionatul unional avea pînă anul trecut o desfășurare complet deosebită față de cel al celorlalte țări europene. Și anume, atunci cînd o echipă pleca de acasă făcea un turneu de 3—4 jocuri sau chiar mai multe, disputate la diverse date, niciodată aceleași cu ale celorlalte colege de campionat și niciodată nu se știa cu precizie locul ocupat de o echipă, pentru că numărul meciurilor disputate diferea de la una la alta. Nu exista, cu alte cuvinte, o regularitate din acest punct de vedere. De aceea, federația unională a hotărît ca, începînd cu anul acesta meciurile să nu se mai dispute decît sîmbăta sau duminica

Dar să revenim la obiectul reportajului nostru, acela al distanțelor pe care trebuie să le străbată o echipă din campionatul sovietic. Pentru edificare, prezentăm o hartă în care numerele din dreptul orașelor reprezintă locul pe care s-au clasat echipele în campionatul 1972. Reamintim clasamentul : 1. Zaria **Voroșilovgrad**; 2. Dinamo **Kiev**; 3. Dinamo **Tbilisi** ; 4. Ararat **Erevan**; 5. T.S.K.A. **Moscova**; 6. **Dnepr Dnepropetrovs**; 7. Zenit **Leningrad**; 8. Dinamo **Minsk**; 9. Torpedo **Moscova**; 10. Dinamo **Moscova**; 11. Spartak **Moscova** ; 12. S.K.A. **Rostov** ; 13 Kairat **Alma-Ata** ; 14. Karpati **Lvov** ; 15. Lokomotiv **Moscova**; 16. Neftci **Baku**. În ediția 1973, în locul ultimelor două clasate au promovat Pahtakor **Tașkent** (însemnată pe hartă noastră cu **N 1**) și Șahtior **Donețk** (N 2)

Priviți pe hartă unde se află nr. 13, formația Kairat din Alma-Ata. Avea ca cei mai apropiați parteneri de întrecere pe fotbaliștii din **Baku**, de care o despărțeau, în linie dreaptă, circa 2 200 km. În ediția ce va începe la 7 aprilie, de cea mai apropiată echipă, pe Pahtakor Tașkent, o vor despărți doar 690 km. Alți „vecini" apropiați sînt fotbaliștii din Tbilisi și Erevan. Aceștia din urmă au de străbătut pînă la Moscova cîte 3 100 km, iar pînă la Evov 4 000.

Prezentăm alăturat un tabel în care apar cam cîți kilometri parcurge într-un campionat o formație din prima divizie a U.R.S.S. În prima coloană — denumirile orașelor ; în a doua — locul ocupat în campionatul trecut ; în a treia — numărul de kilometri în linie dreaptă, iar în a patra, numărul de kilometri parcurși în mod real

La totalul cifrelor s-a mai adăugat — ținînd seama de distanță — un procent variind între 7,5 și 15,7 pentru ocolurile pe care le parcurge fiecare echipă.

Alma Ata	(13)	91 200 km	98 000 km
Taşkent	(N 1)	79 530 km	86 000 km
Erevan	(4)	49 120 km	55 000 km
Leningrad	(7)	46 120 km	51 500 km
Tbilisi	(3)	45 520 km	51 00 km
Lvov	(14)	44 780 km	50 00 km
Minsk	(8)	38 520 km	44 00 km
Kiev	(2)	34 580 km	40 000 km
Rostov	(12)	32 440 km	37 500 km
Moscova	(5, 9, 10, 11)	32 300 km	37 000 km
Dnepropetrovsk	(6)	32 040 km	37 000 km
Donețk	(N 2)	31 160 km	36 000 km
Vorosilovgrad	(1)	31 140 km	36 000 km
Total tur-retur		588 500 km	604 000 km

Deci, numărul de kilometri parcurși de cele 16 participante în decursul unui campionat reprezintă... drumul în linie dreaptă pînă la Jupiter! Jucătorii de la Kairat Alma-Ata ar parcurge ei singuri distanța Pămînt—Lună în decurs de patru campionate! Să nu uităm că, de-a lungul unui singur campionat, ei zboară în jurul ecuatorului de aproape două ori și jumătate .Numărul mediu de kilometri parcurși de o echipă în timpul unui campionat este de 36 781 km, fără a mai ține seama și de partidele de Cupă.

Iată unul din aspectele inedite pe care-l ascund... clasamentele de fotbal.

DIN NOU LA ORIZONT

IDEEA UNUI CAMPIONAT EUROPEAN

Din nou se agită ideea unui campionat european permanent al echipelor care au cucerit titlurile naționale. Ne amintim că și anul trecut, și acum doi ani au mai existat propuneri în acest sens, dar de fiecare dată fie U.E.F.A., fie reprezentanții federațiilor naționale s-au opus proiectului pentru că un campionat european „omoară", pur și simplu, competițiile interne.

De data asta conducătorii lui *Bayern München* sînt cei care au venit din nou cu propunerea. Ideea lor nu este, propriu zis, aceea a unui campionat european *dar în fapt duce la o competiție tur-retur la care participă cele mai bune formații de pe continent*. Astfel, propunerea lor făcută către U.E.F.A. este aceea a unei noi formule pentru faza finală a C.C.E. și anume se sugerează că, începînd cu sferturile de finală ale probei, *cele opt echipe calificate să fie reunite într-un super-campionat, fiecare dintre ele primindu-le pe celelalte șapte pe terenul său, și întorcîndu-le vizita.* Campioană a cluburilor europene ar urma să fie, foarte simplu, aceea care va realiza cele mai multe puncte. (Modul acesta de disputare nu este nou ; el a fost folosit și în competițiile europene organizate la volei și baschet, singura deosebire constînd din faptul că nu s-a organizat o serie unică de opt echipe, ci două grupe de cîte patru). Argumentul nr. 1 al conducătorilor echipei bavareze constă în acela că meciurile tur-retur nu califică întotdeauna pe cea mai bună dintre echipe. (Să ne reamintim, de pildă, că acum un an, *Steaua* a fost eliminată chiar de *Bayern München* în sferturile de finală ale Cupei cupelor numai datorită prescripției regulamentare privind golurile marcate în deplasare : la București *Steaua* a făcut 1—1 cu echipa lui *Beckenbauer*, iar la München a încheiat partida cu un scor alb, deci egalitate și la puncte și la goluri). În spatele acestei propuneri trebuie să vedem și posibilitatea unor rețete foarte frumoase, fiecare echipă calificată disputînd cel puțin cîte șapte meciuri pe teren propriu, față de maximum două, luînd în considerare și eventuala calificare în semnifinale, conform formulei actuale.

Așa cum am mai spus, ideea nu este nouă. Se vorbește de multă vreme în sferele conducătoare ale soccerului, ca și în cercurile fotbalistice (jucători, tehnicieni, ziariști), de acest formidabil Campionat al Europei care ar aduce la start echipele campioane naționale. Probabil că într-o zi propunerea va deveni realitate. Dar obiecția majoră este foarte clară: *cum va putea face față în cele două campionate — european și național — formația deținătoare a titlului ?* Va avea ea două echipe, una pentru competiția internațională și cealaltă pentru întrecerea internă ? Și, așa cum am mai spus, nu vor avea de suferit încasările meciurilor de divizie, concurate săptămînă de săptămînă, de cele internaționale ?

Ideea venită de la Bayern este interesantă și aplicabilă în măsura în care ea va fi aprobată nu numai de U.E.F.A., ci și de cele mai bune opt echipe europene, în sensul că acestea ar urma să aibă niște primăveri de-a dreptul... sinucigașe. Într-adevăr, în afara returului campionatelor interne, ar urma cele 12 meciuri internaționale (în loc de maximum cinci, cîte pot avea loc după formula în ființă). Și să nu uităm nici cupele naționale, și nici faptul că clubul campion oferă, de regulă, reprezentativei naționale osatura acesteia, numărul cel mai mare de jucători. Punînd totul în balanță nu știi dacă profitul e mai mare. Sînt unele țări în care numărul de echipe prezente în campionat este mai mic și, deci, activitatea mai redusă, dar ce pot spune echipele din Anglia, săptămînă de săptămînă prezente pe stadioane în meciuri de campionat, de Cupa Angliei, de Cupa ligii ! F. C. Liverpool, de pildă, a jucat pînă săptămîna trecută nu mai puțin de 50 de meciuri de competiție în acest sezon ! Or, jucătorii englezi reclamă tocmai o reducere a sezonului fotbalistic.

Desigur, vor mai fi, poate și alte argumente împotriva unei competiții de o asemenea amploare europeană, după cum se vor găsi și argumente pro. Asta, însă, nu înlătură definitiv propunerea organizării unui campionat care ar putea să reunească echipe de mare rezonanță internațională ca, de pildă *Ajax, Bayern, Derby County, Juventus Torino, Dinamo Kiev, Real Madrid, Spartak Trnava, T.S.K.A. Sofia, Gornik Zabrze, Benfica Lisabona, Dinamo București, Ujpesti Dozsa Budapesta, F.C. Carl Zeiss Jena, Steaua roșie Belgrad*, etc. etc.

NEOBIȘNUITA GENEZĂ A UNUI GOLGETER

• JUCĂTORUL NR. 1 AL IUGOSLAVIEI, DUȘAN BAJEVICI, A DEBUTAT CA PORTAR PENTRU A DEVENI, APOI, SPAIMA APĂRĂTORILOR BUTURILOR !

BAJEVICI

Fotbalul cunoaște, mai degrabă, cazuri de luptători din prima linie (a se citi: atacanți) care se retrag — cu timpul — pe poziții defensive (mijlocași sau fundași), decît de jucători care pornesc din ultimele linii pentru a ajunge în avanposturile echipei, acolo unde tehnica trebuie neapărat întovărășită de viteză și nu numai de o mare capacitate de luptă.

Fotbalistul nr. 1 al fotbalului iugoslav pe anul precedent, **Dușan Bajevici**, face parte din această din urmă categorie. S-ar putea spune că geneza acestui golgeter este destul de neobișnuită pentru că el a debutat... ca portar și numai fantezia îndrăzneață a antrenorului formației Velez Mostar, **Sulejman Rebac** l-a, propulsat, direct, de la tricoul cu nr 1 la cel cu nr. 9. Fără să-l vadă, întîmplător, jucînd în cîmp, ci doar intuind că apărătorul porții echipei de tineret a acestui club are de fapt vocație de atacant. Și încă ce atacant! Căci — dacă vă amintiți — într-un clasament al golgeterilor reprezentativelor naționale de pe continent el ocupa — în 1972 — locul I cu 15 goluri, în timp ce faimosul Gerd Müller îl secundează (cu 12 goluri).

O anchetă efectuată de săptămînalul „Eho" din Belgrad printre 177 ziariști sportivi din redacțiile a 37 de periodice iugoslave, pentru desemnarea celui mai bun fotbalist al anului 1972 din această țară, s-a încheiat cu un veritabil triumf pentru **Bajevici**. El a ocupat locul I cu 114 voturi, în timp ce următorul clasat, binecunoscutul inter stînga al „naționalei" și al Stelei roșii, **Jovan Akimovici**, nu a „recoltat" decît 22 voturi.

Născut în 1948, la Luka, un sat aflat la sud de Mostar, **Bajevici** și-a împărțit pasiunile din anii copilăriei între fotbal și pescuit. A debutat, ca portar, în formația de juniori a clubului Lokomotiv Mostar, de unde a trecut în echipa de tineret a lui Velez Mostar, tot în postura de apărător al buturilor. Antrenorul **Rebac** l-a scos curînd din poartă pentru a-l trimite în atacul echipei. Din prima sa partidă ca centru atacant, **Bajevici** a lăsat o extraordinară impresie. A zburdat ca un mînz pe cîmpul de joc și a înscris nu mai puțin de... 16 goluri în poarta echipei Konjicki pe care teamul său a învins-o cu un scor enorm: 25—0!!! (Trebuie să spunem că formația de tineret Velez Mostar, cu **Bajevici** în atac, a realizat și alt record în campionatul de tineret: l-a terminat neînvinsă, înscriind 104 goluri și primind numai două).

Au trecut de atunci șapte ani. Între timp, **Bajevici** a devenit titular în prima echipă a lui Velez Mostar și, apoi, în reprezentativa Iugoslaviei cucerind aplauze și simpatii nu numai pentru modul inteligent în care creează sau fructifică ocazii de gol, dar și pentru felul său de a fi, dincolo de terenul de joc.

Extrem de modest, cam zgîrcit la vorbă, el nu a fost auzit niciodată lăudîndu-se cu isprăvile sale sau protestînd la decizia vreunui arbitru. În ceea ce-l privește pe antrenorul echipei sale, cel ce a cutezat să-i dea tricoul cu nr. 9, iată ce părere are despre el:

„Pentru tot ceea ce am realizat trebuie să fiu recunoscător antrenorului Rebac. Datorită lui am pătruns multe din tainele fotbalului; știu cum și cînd trebuie să lovesc balonul, înțeleg în ce fel să mă încadrez în efortul colectiv al echipei."

Rebac, la rîndul său, afirmă despre „elevul său favorit" că este un **„gentilom al fotbalului"** și amintește, în sprijinul aprecierii sale, un episod concludent din timpul unui meci de campionat disputat toamna trecută. La un moment dat, **Bajevici** a șutat dintr-o poziție laterală spre poarta adversă. Balonul s-a oprit în plasă, arbitrul a acordat gol, dar autorul acestuia i-a atras atenția cavalerului fluierului că mingea pătrunsese lateral printr-o spărtură a plasei. Arbitrul a revenit asupra deciziei sale, iar **Dușan** a cules aplauze entuziaste.

Gestul lui a cîntărit greu, se pare, în opțiunile ziariștilor cu prilejul anchetei revistei „Eho".

DE PRETUTINDENI

GEAICI — TREI LUNI INDISPONIBIL

Se pare că indisponibilitatea internaționalului iugoslav GEAICI va fi mai lungă decît se părea la început. Suferind de sciatică, jucătorului lui Steaua roșie îi este interzis să apară pe terenul de fotbal mai devreme de perioada prescrisă de medici, adică minimum trei luni.

OPTIMISMUL LUI AMARAL

Brazilianul AMARAL, selecționerul echipei Paraguayului, este foarte optimist : „SÎNT CONVINS CĂ NE VOM CALIFICA PENTRU TURNEUL FINAL AL C.M., ELIMINÎND BOLIVIA și ARGENTINA !". Nimeni pînă acum nu l-a contrazis, nici n-ar fi fost frumos... Meciurile din grupa a doua preliminară a Americii de Sud încep abia în septembrie.

S-A FURAT CUPA..

În urmă cu peste două luni, persoane rămase necunoscute au spart o vitrină de trofee sportive din Budapesta, de unde au furat valorosul trofeu care se acordă echipelor cîștigătoare a „Cupei Ungariei", competiție inițiată în 1909. Întrucît se apropie data disputării finalei ediției 1972—1973 (5 aprilie) și autoritățile nu au reușit să descopere încă pe autorii furtului, federația maghiară de fotbal a comandat o copie fidelă a trofeului.

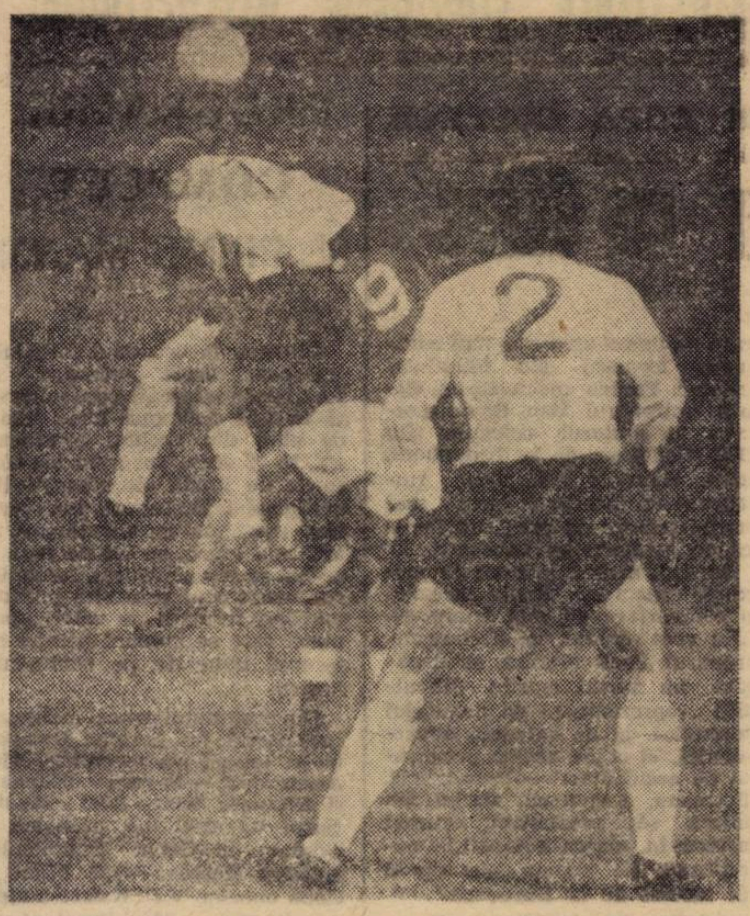

Jocul în mișcare permanentă aduce pe jucători în alte posturi decît cel obișnuit. Iată un exemplu : extrema dreaptă a lui Derby County, **McGovern,** acționează ca un veritabil fundaș central și respinge un atac inițiat de atacantul portughez **Baptista** (Benfica), în primul meci din optimile Cupei campionilor europeni

CRUYFF IA LOCUL LUI... BEST!

După ce a figurat timp de patru ani într-unul din saloanele celebrului muzeu **Madame Tussaud,** din Londra, **George Best** a fost ridicat și... decapitat. Capul, trimis la ultimul etaj al muzeului, acolo unde sînt păstrate busturile personajelor ce au încetat de a mai fi celebre, este așezat acum între cele ale fostului premier al Angliei, **Attlee** și al lui **Nobby Stiles,** alt fotbalist care a scăzut în ochii lumii.

Locul ocupat altădată de **Best** nu rămîne, însă, gol. După cum se vede din fotografia de mai sus, olandezul **Cruyff** a și fost adus pentru ocuparea spațiului rămas liber.

● Destul de puțini știu că Gianni RIVERA, cunoscutul fotbalist al echipei A.C. MILAN este... președintele sindicatului fotbaliștilor profesioniști din Italia. Ca urmare, în această calitate el a cerut federației italiene, în cadrul unui congres care a avut loc la Coverciano, noi drepturi pentru fotbaliștii peninsulari. Noile revendicări se referă, în special, la acordarea unei mai mari libertăți jucătorilor la obținerea transferărilor.

● Lider incontestabil în campionatul vest-german, BAYERN MÜNCHEN, echipa lui BECKENBAUER, MÜLLER, BREITNER, HÖNESS etc., a cîștigat zece meciuri consecutive de ligă la zero, deci fără ca portarul SEPP MAIER să primească vreun gol. BAYERN a obținut recent cea de-a 21-a victorie consecutivă pe teren propriu, ridicînd în același timp și numărul golurilor înscrise la 62 (în numai 22 de meciuri).

● Un caz unic în analele fotbalului vest-german, s-a petrecut cu cîtva timp în urmă. Echipa WERDER BREMEN a solicitat federației amînarea meciului său de campionat cu F. C. KÖLN, pentru că opt dintre jucătorii săi erau gripați. Clubul a primit aprobarea, dar decizia a provocat murmure din partea celorlalte participante la Bundesliga. Unele au protestat cu energie: vor fi amînate meciurile și atunci cînd vor fi indisponibili cîte cinci jucători ?, au întrebat acestea. Cît despre F. C. KÖLN, clubul a făcut o intîmpinare și reclamă 20 000 de mărci de la federație pentru rambursarea cheltuielilor de organizare făcute pentru acest meci.

● Antrenorul echipei naționale a Suediei, GEORG ERIKSSON, încă mai speră să se califice cu echipa sa în turneul final al C.M. din anul 1974. El a ales un lot de 40 de jucători care în cursul lunii februarie au fost cantonați la Malmö, unde li s-au făcut teste medicale, fizice și tehnice. Dintre aceștia, 18 aleși se află acum, în Italia, la centrul de la Coverciano.

extern MAGAZIN extern

RECORDUL LUI ZOFF

Zoff, portarul lui **Juventus Torino,** deține un record personal nemaiîntîlnit : în 859 de minute de joc în campionat n-a primit nici un gol ! Este o realizare pînă acum unică, și credem că nu numai în „calcio", ci poate în întreaga Europă. 859 de minute fără gol înseamnă nouă meciuri întregi și 49 de minute.

Iată un mic tablou cu specialiștii genului :

1972—1973 :	ZOFF (Juventus)	859 minute
1963—1964 :	DA POZZO (Genova)	791 minute
1966—1967 :	REGINATO (Cagliari)	712 minute
1971—1972 :	CUDICINI (A. C. Milan)	687 minute
1970—1971 :	VIERI (Internazionale)	685 minute
1969—1970 :	BATTARA (Sampdoria)	641 minute

DOI VERI — RIVALI...

Fotbalul francez, care se alimentează din plin cu jucători din țările africane sau de peste Ocean (**Trésor, Adams** etc.), dispune la ora actuală de o pereche inedită: verii **Keita.** Amîndoi provin din același club, **Real Bamako** (Mali); ambii sînt atacanți și oameni de gol. **Salif** (27 ani, 1,87 m., 67 kg., primul cîștigător al „Ghetei de aur" în Africa) joacă în prezent la Olympique Marseille, după ce din 1968, cînd a venit în Franța, a evoluat sub culorile clubului **St. Etienne. Fantamady** (24 ani, 1,83 m, 75 kg., 15 prezențe în echipa țării sale, Mali, golgeterul ultimei ediții a Cupei Africii inter-țări) face parte din echipa clubului **Rennes,** pentru care a semnat la sfatul vărului său, după ce fusese „curtat" de **St. Etienne.** Ambii dispun de calități fizice native excelente și dovedesc multă abilitate și eficacitate în acțiunile de atac.

● CARLOS ALBERTO, căpitanul echipei campioane mondiale, Brazilia, a fost de curînd la Paris. El este în vîrstă de 28 de ani și a declarat că, întrucît la sfîrșitul actualului sezon i se termină contractul, ar fi dispus să joace în Europa. „NU DAU PRIORITATE NICI UNUI CLUB EUROPEAN, a declarat Carlos Alberto. CU OPT LUNI ÎN URMĂ AM PRIMIT O OFERTĂ DIN PARTEA ECHIPEI ST. ETIENNE, DAR ATUNCI CLUBUL MEU NU MI-A DAT DEZLEGARE. ÎN IUNIE, ÎNSĂ, SÎNT LIBER, AȘA CĂ AM SĂ POT SĂ ALEG. FIE CĂ VOI PRELUNGI CONTRACTUL CU SANTOS, FIE CĂ VOI PLECA ÎN EUROPA. ÎN MOD SPECIAL SE INTERESEAZĂ DE MINE ECHIPA DE FOTBAL STANDARD LIEGE".

ÎL PUTEȚI RECUNOAȘTE ?...

Sîntem siguri că nu. În poziția în care se găsește, prins cu atîta fire de aparatul care seamănă cu o bicicletă (dar nu este...), aplecat asupra ghidonului bogat ornat și el cu fire, mai curînd ai crede că este un ciclist decît un fotbalist. Pentru că este un jucător de fotbal și încă unul foarte cunoscut : **Sepp Maier,** portarul clubului Bayern München și al reprezentativei R.F. a Germaniei. El a fost surprins în timpul unor probe cu un aparat electric, în scopul de a i se controla inima și rinichii.

DOI CONTRA PATRU!

Două din cerințele fotbalului modern sînt viteza de deplasare și de execuție. Prima ajută la asigurarea unei superiorități atît în atac, cît și în apărare ; secunda la surprinderea și dezechilibrarea adversarului. Fotografia de față este un exemplu de repliere rapidă în apărare, efectuată de echipa Steaua roșie Belgrad în jocul cu Tottenham la Londra (Cupa U.E.F.A.). Contraatacul rapid declanșat de londonezi prin **Gilzean** (în tricou alb) și **Martin Chivers** (ultimul din dreapta) n-a reușit să surprindă pe belgrădeni (tricouri în dungi). Apărarea s-a regrupat la timp, iar portarul **Petrovici** a boxat balonul.

PRIMII PAȘI

N-a împlinit nici patru anișori și iată-l făcînd, cu bucurie, primii pași în fotbal ! Și nu-i ajunge un balon...

FOTBAL
REDACȚIA ȘI ADMINISTRAȚIA
str. V. Conta nr. 16, etajul V. București, sectorul I, telefoane 11.10.05 (centrală), 12.95.96

Prezentarea artistică : Liviu BOBOCEA
Prezentarea grafică : Traian ONICEL

CAMPIONATE NAȚIONALE

CEHOSLOVACIA

Spartak Trnava — Slavia Praga 4—0, S.K.L.O. Union Teplice — Dukla Praga 3—2, Zbrojovka Brno — Tatran Prešov 3—0, Slovan Bratislava — Z.V.L. Jilina 2—0, Banik Ostrava — V.S.S. Kosice 3—0, Skoda Plsen — A.C. Nitra 3—0, Lokomotiva Kosice — T. Z. Trjinec 1—1, Sparta Praga — Spartak Hradec Kralove 2—1.

1.	SPARTAK TRNAVA	16	26—9 23
2.	Tatran Prešov	16	21—15 21
3.	Z.V.L. Jilina	16	27—17 19
4.	Sparta Praga	16	25—25 17
5.	Lokomotiv Kosice	16	22—22 17
6.	Slovan Bratislava	16	16—18 17
7.	V.S.S. Kosice	16	23—16 16
8.	Union Teplice	16	20—17 15
9.	Dukla Praga	16	18—17 15
10.	Skoda Plsen	16	23—23 15
11.	A.C. Nitra	16	18—23 15
12.	Spartak Hradec	16	14—27 15
13.	Zbrojovka Brno	16	24—26 13
14.	Banik Ostrava	16	16—20 13
15.	Trjinec	16	10—17 13
16.	Slavia Praga	16	12—23 11

IUGOSLAVIA

Dinamo Zagreb — Steaua roșie 1—0, Hajduk Split — Velej Mostar 0—3, O.F.K. — Olimpja 4—0, Partizan — Sutjeska 3—1, Vojvodina — Zeleznicear 1—1, Radnicki — Spartak 9—2, Vardar — Celik 2—0, Sarajevo — Bor 3—1, Sloboda — Borac 1—2.

1.	VELEJ MOSTAR	18	31—11 27
2.	Steaua roșie	18	34—12 26
3.	O.F.K. Belgrad	18	27—16 23
4.	Partizan	18	27—20 23
5.	Sarajevo	18	33—24 22
6.	Zeleznicear	18	26—23 19
7.	Sloboda Tuzla	18	19—16 19
8.	Radnicki Nis	18	15—20 18
9.	Celik Zenica	18	18—26 17
10.	Borac Banja Luka	18	14—13 16
11.	Vardar	18	19—27 16
12.	Hajduk Split	18	23—24 15
13.	Dinamo Zagreb	18	11—22 15
14.	Vojvodina	18	24—26 14
15.	Olimpja Ljubliana	18	16—22 14
16.	Spartak Subotița	18	20—29 14
17.	Sutjeska	18	18—29 13
18.	Bor	18	16—31 13

UNGARIA

Vasas — Videoton 3—0, Honved — Zalaegerszeg 6—0, Diosgyör — Ferencvaros 1—4, Tatabanya — Csepel 0—0, Raba Etö — Egyetertes 0—1, M.T.K. — Komlo 0—0, Pecs — Szeged 2—0, Ujpesti Dozsa — Salgotarjan 2—1.

1.	UJPESTI DOZSA	16	39—10 25
2.	Ferencvaros	16	32—18 22
3.	Vasas	16	29—17 21
4.	Honved	16	35—18 20
5.	Csepel	16	25—17 18
6.	Raba Etö	16	27—22 17
7.	Videoton	16	22—21 17
8.	Tatabanya	16	16—16 17
9.	M.T.K.	16	17—20 16
10.	Zalaegerszeg	16	19—23 14
11.	Szeged	16	17—26 14
12.	Egyetertes	16	14—26 14
13.	Salgotarjan	16	20—29 11
14.	Pecs	16	10—21 11
15.	Komlo	16	11—29 11
16.	Diosgyör	16	10—30 8

BULGARIA

Levski Spartak — Lokomotiv Sofia 1—0, Beroe Stara Zagora — Cernomoreț Burgas 4—1, ȚSKA Sofia — Slavia Sofia 1—1, Cerno More Varna — Lokomotiv Plovdiv 0—0, Dunav Ruse — Pernik 2—1, Spartak Pleven — Botev Vrața 3—0, Trakia Plovdiv — Spartak Varna 4—1, Laskov Iambol — Etir Tirnovo 2—1, Volov Șumen — Akademik Sofia 1—1.

1.	ȚSKA SOFIA	19	43—23 26
2.	Levski Spartak	19	38—17 25
3.	Lokomotiv Plovdiv	19	37—19 25
4.	Slavia Sofia	19	27—20 24
5.	Spartak Pleven	19	31—24 22
6.	Dunav Ruse	19	16—23 21
7.	Akademik Sofia	19	33—23 19
8.	Trakia Plovdiv	19	27—24 19
9.	Lokomotiv Sofia	19	23—30 19
10.	Pernik	19	18—27 19
11.	Beroe	19	29—21 18
12.	Rotev Vrața	19	23—34 17
13.	Cerno More	19	27—33 16
14.	Etir Tirnovo	19	23—31 16
15.	Laskov Iambol	19	23—32 16
16.	Cernomoreț	19	19—29 15
17.	Spartak Varna	19	13—31 13
18.	Volov Șumen	19	15—24 12

OLANDA

Ajax — Feyenoord Rotterdam 2—1, Twente Enschede — NEC Nijmegen 2—0, Sparta Rotterdam — Haarlem 4—1, Excelsior Rotterdam — F.C. Amsterdam 2—3, F.C. den Haag — Go Ahead 2—0, Telstar — F. C. Groningen 5—1, NAC Breda — F. C. Utrecht 0—3.

1.	AJAX AMSTERDAM	23	76—13 40
2.	Feyenoord	22	56—15 38
3.	Sparta	23	63—19 33
4.	Twente	22	29—16 29
5.	Den Haag	23	38—23 29
6.	M.V.V. Maastricht	22	34—24 26
7.	F. C. Amsterdam	23	30—33 22
8.	P.S.V. Eindhoven	21	29—25 21
9.	Telstar	22	29—34 21
10.	F. C. Utrecht	23	31—40 21
11.	Haarlem	23	24—36 18
12.	N.E.C.	23	22—37 18
13.	N.A.C.	22	20—37 17
14.	A.Z. 67 Alkmaar	22	24—43 17
15.	F. C. Groningen	22	21—49 16
16.	Go Ahead	23	20—36 15
17.	Den Bosch	22	10—39 11
18.	Excelsior	23	8—49 10

AZI, SFERTURILE DE FINALĂ ÎN COMPETIȚIILE EUROPENE INTERCLUBURI

ASTĂ SEARĂ, ÎN CUPA CUPELOR

RAPID ÎN FAȚA PRIMULUI DUEL CU LEEDS

HARROGATE 6 (prin telefon de la trimisul nostru). De luni noaptea, **Rapid** se află în această localitate de lîngă Leeds, la hotelul rezervat jucătorilor noștri de către gazdele lor. Drumul pînă aici a fost plin de peripeții și s-a prelungit cu mult peste orarul prevăzut. Dar asta interesează mai puțin acum. Să vă dăm mai bine cîteva știri despre atmosfera dinaintea partidei de miercuri și, mai departe, unele opinii despre dublul duel **Leeds United — Rapid**.

Comportarea excelentă a echipei lui **Don Revie** în întîlnirea cu **Derby County** a mărit considerabil moralul jucătorilor și — mai cu seamă — al suporterilor. De altfel cei 5 000 de susținători care au însoțit formația în deplasare au avut grijă să facă o aprigă propagandă pentru partida de miercuri și, astfel, pînă marți la ora prînzului, 36 000 de bilete din cele 46 000, capacitatea maximă a stadionului, erau vîndute. Comentatorii apreciază că **Leeds United** s-a apropiat de forma sa maximă. Ei socotesc că formația are toate șansele să atace și titlul și Cupa Angliei, paralel cu tentativa din „Cupa Cupelor". Această veritabilă selecționată britanică (are 4 internaționali englezi, 4 internaționali scoțieni și un internațional irlandez în formația ei) e considerată ca una dintre cele mai complete formații ale fotbalului insular. Pentru meciurile cu **Rapid**, antrenorul **Don Revie** a recurs la ajutorul colegului său **Bill Nicholson**, de la **Tottenham**, care cunoaște bine jocul giuleștenilor; acesta a făcut mai multe ședințe de pregătire tactică cu jucătorii lui **Leeds**.

GRIGORAȘ

În fața acestei misiuni de maximă dificultate, **Rapid** încearcă **o comportare cît mai frumoasă. „Ne vom strădui**, ne declara antrenorul **Bazil Marian**, **să depășim nu numai marile dificultăți reprezentate de avantajul terenului și de valoarea adversarului, ci și pe acelea provocate de accidentări — Dumitriu II, Petreanu, Angelescu. Dorim din inimă să continuăm drumul nostru în marea competiție europeană. Ne punem speranțe și în meciul de la București."**

Acestea sînt cîteva din noutățile dinaintea primei manșe a întrecerii **Leeds-Rapid**. Să vedem ce vor aduce cele 90 de minute de la **Leeds** și să sperăm că ele vor permite o comportare onorabilă în continuare, în întrecerea de la 21 martie de la București.

Constantin ALEXE

FINALA (cupei campionilor) SE JOACĂ ASTĂZI!

AMSTERDAM, 6 (prin telefon, de la trimisul nostru).

Derby-ul **Ajax — Bayern**, care se dispută miercuri seara pe stadionul Olimpic din Amsterdam, depășește cu mult atmosfera acestor ore de așteptare, cadrul unui joc în care pe primul plan s-ar afla pronosticul unuia sau celuilalt dintre combatanți.

Momentul actual al fotbalului european așteaptă de la derby-ul **Ajax — Bayern** „programul viitor" al fotbalului. Dacă marile finale (**Internazionale — Real Madrid, Internazionale — Benfica, Manchester United — Benfica**, și aproape toate celelalte) opuneau două concepții total diferite, miercuri seara pe stadionul din Amsterdam se înfruntă două forțe de aceeași vigoare și, în linii mari, de același stil. Iată de ce, lumea fotbalistică europeană așteaptă, din această ciocnire, scînteile care să arate tuturor ce este de făcut pentru viitor.

JOHANN CRUYFF și GERD MÜLLER, doi mari golgeteri față în față

Vom renunța la ideea de a face o avancronică a derby-ului de la Amsterdam. Putem sugera, însă în linii mari, jocul lui **Ajax 1973**, judecat prin prisma meciului cu **Feyenoord**. S-a spus în repetate rînduri că principala sursă de energie a fotbalului modern este angajamentul fizic total. După jocul **Ajax — Feyenoord**, s-ar putea spune că prima a atins culmile acestui principiu **al angajamentului total**. Astăzi, în echipa lui Ajax, **„intrajutorarea" a ajuns la perfecțiune.** Să presupunem că mijlocașul Haan îl atacă pe înaintașul advers, pentru deposedare. Într-o asemenea situație, dublajul unui partener nu se efectuează la modul general. Acest partener, fie că e vorba de **Suurbier, de Neeskens** sau de **Blanckenburg**, se efectuează la numai doi-trei metri, astfel încît o eventuală țîșnire a înaintașului să fie blocată imediat, pentru a nu i se oferi posibilitatea unei noi acțiuni. Să notăm, totodată, că acest epuizant dublaj de eficacitate maximă se desfășoară pe aproape tot terenul sau în orice caz, de la cel puțin 30 de metri de poarta adversă.

Ce va opune **Bayern München** puternicului său adversar?

Probabil că-i va opune aceleași arme. Dacă lui **Gerd Müller** i se rezervă o umbră în persoana lui **Hulshoff**, echipa vest-germană îl pregătește, după cît se pare, pe **Breitner** — revelația ultimului an — pentru marcarea lui **Cruyff** pe tot terenul.

Această confruntare de proiecte anunță o bătălie pe viață și pe moarte. Mulți sînt de părere că fixarea unor asemenea jaloane tactice prestabilite ar putea să influențeze negativ asupra jocului. Ziariștii vest-germani își amintesc de faptul că în finala de la Londra, din 1966, cheia nefastă a jocului a fost tocmai sacrificarea lui **Beckenbauer** pentru marcarea lui **Bobby Charlton**.

Indiferent de formule, derby-ul **Ajax—Bayern**, care e, de fapt, o finală devansată cu vreo 30 de zile anunță un joc de culmi.

Într-un telefon dat lui **Ștefan Covaci**, de către **Santamaria**, antrenorul lui **Espanol Barcelona**, după ce-l felicita pe **Covaci** pentru succesul din derby-ul cu **Feyenoord**, îi sugera în final: **„Nu știu dacă e cazul să pui un om special pe Gerd Müller. În fond, Müller joacă mai bine cu un om în spate și unul pe cap. Sînt convins, însă, că trebuie să arunci în luptă toate forțele, în primele 20 de minute. În această ciocnire furioasă, jucătorii vest-germani, mai puțini reactivi, se vor regrupa cu multă greutate."**

Invitația lui **Santamaria**, sugerează, dacă mai era nevoie, temperatura partidei.

Ioan CHIRILA

PROGRAMUL COMPLET AL PRIMEI MANȘE

Din nou la orizontul fotbalului european, acele „miercuri de foc", acele miercuri care aduc față în față cele mai bune echipe de club din vechiul continent; azi, în 12 orașe vor avea loc sferturile de finală ale competițiilor europene intercluburi. Întrecerile sînt așteptate cu un interes cu atît mai mare, cu cît de data aceasta se vor confrunta formațiile care au trecut prin sita preliminariilor, formații de valori apropiate, care se numără printre cele mai bune de pe continentul nostru.

Din programul primei manșe, cîteva partide ies în relief. Este vorba în special de meciurile **Ajax Amsterdam — Bayern München** și **Dinamo Kiev—Real Madrid** (jocul va avea loc, probabil, la Odesa) în Cupa campionilor, **Spartak Moscova—A.C. Milan** în Cupa cupelor, **F.C. Kaiserslautern — Borussia Mönchengladbach, Tottenham—Vitoria Setubal** și **F.C. Liverpool—Dynamo Dresda** în Cupa U.E.F.A.

Iată programul complet al meciurilor de azi:

● **CUPA CAMPIONILOR EUROPENI** (deținătoare: **Ajax Amsterdam**; finala: **30 mai la Belgrad**): Juventus Torino—Ujpesti Dozsa Budapesta, Spartak Trnava—Derby County, Dinamo Kiev—Real Madrid, Ajax Amsterdam—Bayern München.

● **CUPA CUPELOR** (deținătoare: **Glasgow Rangers**; finala: **16 mai la Salonic**): Leeds United—Rapid București, Hibernians—Hajduk Split, Schalke 04—Sparta Praga, Spartak Moscova—A.C. Milan.

● **CUPA U.E.F.A.** (deținătoare: **Tottenham Hotspur**; finala: **la 9 și 23 mai**): F.C. Kaiserslautern — Borussia Mönchengladbach, O.F.K. Belgrad—Twente Enschede, Tottenham—Vitoria Setubal, F. C. Liverpool — Dynamo Dresda.

Returul acestor partide, la 21 martie.

● **VENEZUELA RENUNȚĂ LA CAMPIONATUL MONDIAL.** Într-o telegramă adresată F.I.F.A.-ei, Asdrubal Olivares Sosa, președintele federației de fotbal a Venezuelei, a comunicat că federația sa a decis retragerea din preliminariile C.M. 1974. În felul acesta, în grupa a III-a a preliminariilor din America de Sud au mai rămas doar două echipe, Chile și Peru.

● **RIVA ȘI AUTOMOBILISMUL.** În urmă cu cîteva zile, cunoscutul internațional italian Gigi Riva a destăinuit un episod cu totul neobișnuit petrecut în viața sa, acum doi ani. În 1971, după accidentul grav suferit în partida Austria — Italia de la Viena, Riva decisese să abandoneze fotbalul în favoarea curselor de automobile. Într-o zi, la bordul unei mașini de curse, a făcut o încercare pe un traseu în jurul orașului Cagliari. El a depășit, la un viraj, autostrada și s-a răsturnat, scăpînd ca prin minune de la moarte. Nici automobilul n-a avut vreo „leziune". Cu ajutorul unor automobiliști, Riva a readus mașina pe șosea și... din acel moment a renunțat la dorința de a trece la volanul bolizilor.

DIN FOTBALUL INTERNAȚIONAL

● **A REÎNTRAT BANKS!** Celebrul internațional englez Gordon Banks și-a făcut reintrarea mult așteptată. Cu cîteva zile în urmă, la Atena, cu prilejul unei partide amicale a formației sale — Stoke City — cu Olimpiakos, Banks a apărat o repriză. Și a făcut-o cu succes. Spre a nu-l obliga la un efort prea mare, antrenorii l-au înlocuit la pauză. „A fost cea mai grea repriză din viața mea..." a declarat Banks cînd a părăsit terenul.

● **REUNIUNEA DE LA VIENA.** În capitala Austriei s-a ținut o reuniune a reprezentanților celor 14 federații cunoscute sub numele de „Antanta de la Florența". Din acest grup fac parte majoritatea federațiilor de fotbal din Vestul Europei. Pe ordinea de zi a figurat problema desemnării candidatului acestui grup la președinția U.E.F.A.; reuniunea a recomandat celor doi candidați ai săi, Artemio Franchi (Italia) și Josef Coler (Olanda) să ajungă la o înțelegere astfel ca, la 15 martie, la reuniunea extraordinară U.E.F.A. de la Roma, care va alege pe noul președinte al forului european, să fie prezentată candidatura doar a unuia singur dintre ei. Ceilalți candidați la președinție sînt Sandor Barcs (Ungaria) și Denis Follows (Anglia).

● **ANTRENOR ITALIAN ÎN TAHITI.** Federația de specialitate din Tahiti a solicitat federației din Roma un antrenor care urmează să funcționeze timp de doi ani pe lîngă echipa reprezentativă și să organizeze cursuri de specializare pentru instructori.

Redacția și administrația: str. Vasile Conta nr. 16, București. Tiparul: I. P. Informația, str. Brezoianu nr. 33—35, București.

PROLETARI DIN TOATE ȚĂRILE, UNIȚI-VĂ!

FOTBAL

REVISTĂ SĂPTĂMÎNALĂ

ANUL VIII

355

MIERCURI 14 MARTIE 1973

12 PAGINI 7 LEI

AŞA S-A DESCHIS SCORUL ÎN MECIUL DE LA BRAŞOV

Suită foto realizată de S. BAKCSY cu aparat „robot"

DINAMO, PRIMUL LIDER AL RETURULUI

VOR REZISTA ÎNSĂ BUCUREŞTENII OBSTACOLULUI DE LA CRAIOVA?

ÎN PAGINILE 6–7:

REDACTORII NOŞTRI RĂSPUND ÎNTREBĂRILOR RIDICATE DE ETAPA A XVI-a

Reîntîlnire cu rubricile noastre obişnuite: echipa săptămînii şi a campionatului, clasamentul acasă şi în deplasare, Cupa „A+T", radiografia etapei, notele jucătorilor şi arbitrilor

ÎN PAGINA A 2-a:

„AMSTERDAMUL ÎN 6 INTERVIURI"

Prima fotografie, sus: ANGHEL — extrema dreaptă a echipei Steagul roşu a pătruns în careul reşiţenilor şi se pregăteşte de şut. Portarul GORNEA şi fundaşul KAFKA îl privesc cu vădită îngrijorare • O fentă iscusită şi cei doi reşiţeni sînt trimişi în dreapta, în timp ce mingea a fost expediată în partea opusă. Balonul va lovi rădăcina barei... după care va poposi în plasă • ANGHEL şi PESCARU jubilează, în timp ce GORNEA şi KAFKA rămîn împietriţi.

Nu se împrumută acasă.

AMSTERDAMUL
ÎN 6 INTERVIURI

• COVACI : „Nu e simplu să urci o echipă aflată atît de sus".
• REP , nu și-a făcut decît datoria
• KUBALA : „Fotbalul e un joc minunat, care nu poate fi mecanizat"
• CRUYFF : „Am ajuns aici datorită familiei mele".
• MARTEN DE VOS și... curajul
• POEZIA „latinei ginte"

O săptămînă la Amsterdam, mai ales în condițiile dublului derby Ajax — Feyenoord și Ajax — Bayern München, este un adevărat curs de fotbal, sub toate aspectele acestui joc infinit.

Iată de ce, INTERVIUL SĂPTĂMÎNII se va transforma, pentru acest număr, într-o „SĂPTĂMÎNĂ A INTERVIURILOR", pentru a putea cuprinde cîte ceva din nenumăratele convorbiri purtate pe marginea celor două mari derby-uri.

Să începem, în ordine cronologică, în ajunul primului derby Ajax — Feyenoord.

★

Reîntîlnire cu **ȘTEFAN COVACI**, „deținător" a nenumărate premii de popularitate în capitala fotbalului mondial 1972—1973.

— Ce-mi puteți spune despre apropiatele derby-uri ?

— Oricît s-ar părea de curios, meciul cu Feyenoord este pentru noi, mult mai important decît cel cu Bayern. De el depinde totul. O eventuală victorie ne va da aripi pentru meciul cu Müller și Beckenbauer. O eventuală înfrîngere poate compromite și șansele în meciul cel mare.

— Se vorbește mult despre rolul pe care l-ați jucat în istoria Ajaxului. Unii vă recunosc pe deplin meritele. Alții se referă, însă, mai mult la faptul că sînteți în fruntea unei echipe oricum mari.

— Am să încep cu o comparație. Am să apelez la un săritor în înălțime. Eu am primit o echipă care sărea... 2,25 în înălțime. Am reușit să o fac să sară 2,30. Acești cinci centimetri trebuie interpretați exact. Mie mi se pare treaba asta mai grea decît aceea de a urca o echipă de la 1,60 la 2,00 și chiar de la 2,00 la 2,25. O echipă ajunsă pe culme poate fi urcată doar cu un mare efort pe o culme nouă. În acești cinci centimetri există foarte multe lucruri de făcut. Mă gîndesc în primul rînd la arta de a păstra armonia într-o echipă dominată de mari vedete, cu interese deseori contradictorii, cu orgolii nemăsurate și cu susceptibilități de fete mari. Dacă stai să te gîndești puțin la toate acestea, și dacă mai stai să te gîndești la faptul că elementul nou într-un stil de 2,25 e foarte greu de găsit, îți dai seama că nu e prea simplu să conduci Ajaxul timp de doi ani. Aș mai vrea să adaug, în încheiere, că Ajaxul meu are trei jucători noi. Este vorba de Stuy, portarul; este vorba de Haan, care dintr-o simplă rezervă, a ajuns, cred, un mijlocaș de valoarea lui Netzer, și mai este vorba de Rep, adică de un tînăr de 20 de ani, căruia îi ofer posibilitatea de a înscrie două goluri lui Independiente și alte două lui Feyenoord, în cel mai important meci al anului 1973.

— Se spune că Rep este favoritul dumneavoastră.

— Chiar dacă este, nu se vede. În fotbal e valabil vechiul proverb românesc : **„Pe copii să-i săruți doar cînd dorm".**

★

Meciul Ajax—Feyenoord s-a terminat. **REP**, autorul celor două goluri ale victoriei, este eroul meciului. Jucătorii încep să iasă din vestiar. Televiziunea vest-germană, cu camera instalată pe culoar, îi ia un interviu olandezului vest-german Blanckenburg. Peste cîteva secunde iese Schilcher. Televiziunea austriacă, cu camera instalată pe același culoar, îi ia un interviu olandezului austriac Schilcher. Peste alte cîteva secunde, iese Rep. Nimeni nu-i acordă nici o atenție. Micul Rep poartă valiza lui Keiser.

Intrăm în salonul în care se va ciocni un pahar pentru victorie. Rep se așează cuminte pe un scaun, la periferia mesei. Conducătorii Ajaxului trec pe lîngă el. Rep se ridică și salută. Nimeni nu se apropie de el.

Uimit de acest tratament — la noi, în general, performeri de talia (și de vîrsta lui Rep) sînt îmbrățișați cu efuziune după un asemenea succes — îl întreb pe antrenorul secund al Ajaxului :

— De ce este tratat Rep cu atîta răceală ?

— Nu e vorba de răceală. Dar Rep trebuie să fie convins că, deocamdată, nu și-a făcut decît datoria.

★

Întîlnire cu **LADISLAU KUBALA**, antrenorul echipei Spaniei. Cînd află că sînt român, nu așteaptă întrebarea :

— Am amintiri foarte frumoase în legătură cu fotbaliștii români. Bindea a fost eroul adolescenței mele. Nici nu știu dacă am întîlnit de atunci o extremă mai aprigă... Îmi aduc aminte, imediat după război, am jucat împotriva României, la București. Ce mare jucător a fost Marian ! Ce mari jucători au fost Băcuț și Petschovschi ! În ultima vreme am avut prea puține contacte cu fotbalul românesc. Dar am admirat echipa națională a României în Mexic, la Guadalajara. Crede-mă, n-am reținut nici un nume de jucător român la Guadalajara ; dar ăsta este cel mai mare compliment la adresa unei echipe. Recent l-am văzut jucînd pe Dobrin, la festivalul Gento. Mi-a plăcut mult Dobrin, deși nu joacă pentru echipă. E un adevărat artist, care vrea să joace pentru tribune. Noi, antrenorii, îi condamnăm în general pe acești jucători, dar nu putem rezista farmecului lor. În fond, fotbalul este un joc minunat, care nu poate fi mecanizat, așa cum a încercat Bayern München împotriva Ajaxului. În momentul în care matematica s-a rupt, a venit înfrîngerea.

★

Joi, 8 martie, la Amsterdam, în sala cinematografului **City**, premiera mondială a filmului artistic „Nummer 14", adică povestea vieții lui Johann Cruyff.

Filmul demarează spectaculos. Jucătorii lui Ajax sosesc în automobile, la stadion. Interesante stop-cadre fixează marile vedete pe peliculă. După trecerea în revistă a tuturor jucătorilor coborîți din automobile, pe o alee apare Ștefan Covaci, pe bicicletă. Întreaga sală aplaudă apariția antrenorului român.

Filmul e o beție de imagini fotbalistice, în care rolul principal îi revine lui Cruyff. Spectaculoase **ralenți-uri** și stop cadre pătrund pînă în intimitatea tehnicii marelui jucător.

Ajax la apogeu ! Gestul de triumf al lui Haan subliniază și mai mult înfrîngerea lui Maier...

Cruyff povestește. Explică cu umor cum și de ce a început fotbalul. Se referă la faptul că în prima oră de școală s-a întîmplat să aibă religia. Rîde, spunînd că s-a plictisit tare mult la acea primă oră. Cînd a venit recreația, și cînd a văzut cerul albastru, a luat-o la goană pe nesfîrșita peluză de lîngă școală. Biblia l-a convins indirect că cerul albastru și iarba cea verde sînt lucrurile cele mai frumoase pe lume.

Filmul se încheie în aplauze. Îl regăsesc pe **CRUYFF** în holul cinematografului, unde se oferă un coktail pentru toți spectatorii. Îl întreb :

— V-am văzut, într-o secvență, prăbușit pe o bancă, pe umerii lui Keiser, după acel sprint în pantă. A fost un moment cinematografic, sau unul real ?

— Eram litermanete epuizat. **Herr** Covaci știe să fluiere ritmul alergării în așa fel încît să nu-ți rămînă un pic de energie. O, de ați veni în cursul iernii... Atunci alergările pe ploaie și ninsoare sînt atît de grele, încît oamenilor le e deseori milă de noi și deschid ferestrele, ca să ne ofere tăvi cu ceainice pline.

— Sînteți în vîrful piramidei fotbalului. Cui îi datorați cel mai mult în această ascensiune neverosimilă?

— Familiei mele. Nevestei și celor doi copii ai mei.

Mă uit la Cruyff. Un adolescent firav. Un fotbalist cu aspect fizic insignifiant. Dar ochii lui ard pentru fotbal...

★

Întîlnire cu **MARTEN DE VOS**, cronicar de fotbal și autor al scenariului filmului despre Cruyff.

— Vă felicit, domnule de Vos.

— A fost destul de ușor. Am avut un extraordinar consultant tehnic și artistic în persoana lui Ștefan Covaci, pe care îl cunosc încă de la Guadalajara și pentru care nutresc o mare prietenie.

— Cum explicați acest 4—0 cu Bayern ?

— S-ar putea să fiu subiectiv, dar proporțiile scorului au fost decise de cei doi antrenori : Covaci și Latek. Covaci a jucat fără Hulshof, care era ușor accidentat. Latek a jucat cu Müller, care era accidentat. Îl admir pe Covaci pentru că a avut curajul de a renunța la Hulshof, deși stoperul avea avizul medicului. Îmi plac antrenorii care nu-și creează alibiuri. Doctorul și l-a creat. Covaci — nu ! Iată de ce sînt onorat de prietenia lui.

★

Întîlnire cu **Jacques Ferran**, redactorul șef al revistei franceze **„France Football"**. Stăm de vorbă despre fotbalul nostru și despre cel francez. Îmi exprim nedumerirea față de lipsa de rezultate a fotbalului francez. Ferran nu ezită :

„La noi, în Franța, echipa națională și fotbaliștii francezi în general nu sînt convinși de utilitatea muncii. Ei socotesc în continuare că fotbalul e o mîngîiere de balon și că măsura talentului e dată de arta mînuirii balonului. Boulogne este, din păcate, singurul om convins de necesitatea efortului sporit. Asta-i tot".

Stau și mă gîndesc că, uneori, fotbaliștii noștri împărtășesc aceleași principii, probabil în cinstea poeziei „latinei ginte", atît de îndrăgostită de mîngîierea suavă a balonului.

★

La stadionul Ajax, a doua zi după jocul cu Bayern.

Jucătorii olandezi aleargă pe nenumăratele alei din jurul arenei, alternînd sprinturile din proprie inițiativă. Covaci urmărește antrenamentul (de destindere) ca și cum ar fi un căpitan de vas pe o punte. Îl întreb :

— Cîte etape mai aveți în campionatul Olandei ?

— Douăsprezece. Douăsprezece etape care mi se vor părea nesfîrșite. Mi-e dor de casă...

Ioan CHIRILA

PRIM PLAN

TUDORIE

Duminică, pe stadionul Dinamo, un mucalit din tribună spunea : „Mare minune și la Petrolul ăsta ! De unde i-o mai fi scoțînd nea Ilie Oană pe Tudorie, pe Curcă și pe Pisău ?".

Lumea a rîs, dar ceva adevăr exista în nedumerirea mucalitului. Într-adevăr, Petrolul a refuat frumoasa „tehnică" a descoperirii talentelor, tehnica de pe urma căreia a reușit să se situeze de atîtea ori în față.

Proaspătul stoper al Petrolului, Constantin Tudorie, *este ploieștean de origine. A început să joace fotbal la Școala sportivă din Ploiești, acum 10 ani. După un an, a trecut la* Feroemail *O dată cu terminarea liceului, a plecat la Galați, parcă-mi-se pentru inginerie. A început să joace la Siderurgistul, dar, după scurt timp, a devenit titular la Politehnica Galați, prin trecerea aproape integrală a echipei în formația universitară.*

Astăzi, Tudorie este unul din favoriții lui Ilie Oană. Înalt și bine făcut, dotat cu o frumoasă viteză și cu o tehnică destul de corectă (de care abuzează uneori, „ca să joace frumos"), Tudorie se integrează bine în sistemul defensiv al Petrolului, pe care îl servește cu dăruire, compensînd deseori aventurile unora dintre partenerii săi și mai ales pe cele ale lui Nae Ionescu.

Tudorie a avut o ascensiune cu totul spectaculoasă. Legitimat în august la Petrolul, el a devenit un titular cvasipermanent.

Fostul elev ploieștean revenit în orașul lui Dridea, după paranteza gălățeană, este astăzi profesor de educație fizică. Visurile inginerești au fost abandonate, într-un moment de luciditate, pentru a se putea împăca drumul fotbalului cu cel al profesiunii.

Pentru cei mai mulți, Tudorie este un jucător care datorează foarte mult jocului colectiv al Petrolului. Pentru alții, mai puțini, acest stoper de 25 de ani are deschisă și calea... promovării.

Totul e ca Tudorie (care, după cît se pare, a început să-și supraestimeze puțin calitățile), să-și dea seama că își datorează ascensiunea în primul rînd ECHIPEI și că o eventuală promovare se va putea realiza exclusiv prin intermediul echipei care l-a adus aici...

I. Ch.

HOTĂRÎREA PLENAREI C.C. AL P.C.R.,

VAST PROGRAM PENTRU DEZVOLTAREA CONTINUĂ A EDUCAȚIEI FIZICE ȘI A SPORTULUI

După cum este cunoscut, Plenara Comitetului Central al P.C.R. din 28 februarie — 2 martie a.c., eveniment de o deosebită însemnătate în viața economică și social-politică a țării, a examinat — printre numeroase alte probleme înscrise pe ordinea de zi — rezultatele obținute de mișcarea sportivă, adoptînd Hotărîrea cu privire la dezvoltarea continuă a activității de educație fizică și sport.

Importantul document de partid stabilește prețioase orientări, direcții și măsuri concrete pentru toate domeniile mișcării sportive, constituind prin toate acestea un valoros îndreptar și, totodată, un amplu program de activitate concretă, practică.

Este, neîndoielnic, o nouă și semnificativă dovadă a prețuirii rolului educației fizice și sportului în societatea noastră socialistă, a grijii permanente pe care partidul o poartă dezvoltării necontenite a acestor activități de interes național, integrate organic în ansamblul muncii educative, cu importante sarcini și cu largi posibilități de a contribui tot mai eficient la întărirea fizică și morală a tineretului, a tuturor cetățenilor patriei.

Întregul activ al mișcării sportive, toți factorii cu atribuții în acest domeniu, au primit apariția Hotărîrii cu profundă recunoștință adresată partidului nostru pentru acest sprijin neprețuit, manifestîndu-și unanim angajamentul de a-și spori eforturile, de a munci mai mult și mai bine în viitor.

● ● ● ● ● ● ●

Sport în aer liber : Este de așteptat ca asemenea întreceri de cros — și altele, organizate la cît mai multe ramuri — să figureze în planurile de activitate ale tuturor asociațiilor din întreprinderi, instituții și școli.

CONTRIBUȚII MAI ACTIVE, MAI EFICIENTE ; REZULTATE PE MĂSURA CERINȚELOR ȘI CONDIȚIILOR

Importante documente de partid și de stat au orientat și au stat la baza tuturor înnoirilor și transformărilor, a etapelor de avînt și dezvoltare pe care mișcarea sportivă le-a trăit după eliberarea țării. Iată că acum prin Hotărîrea adoptată de Plenara Comitetului Central, mișcarea sportivă primește un nou și prețios îndrumar, un sprijin esențial pentru creșterea calitativă a activității viitoare.

Apreciind că, **„sub conducerea organelor și organizațiilor de partid, în anii construcției socialiste, odată cu dezvoltarea economiei, științei și culturii, cu ridicarea continuă a bunăstării poporului, s-au obținut progrese și în domeniul educației fizice și sportului"** Hotărîrea C.C. al P.C.R. precizează că, totuși, rezultatele nu sînt încă pe măsura cerințelor societății noastre, a potențialului de care dispune mișcarea sportivă.

Ne apare limpede rolul tot mai important pe care partidul și statul nostru îl acordă educației fizice și sportului, activități de interes național care reprezintă o parte componentă a educării comuniste a tineretului, a maselor largi de oameni ai muncii și cărora astăzi, în condițiile înfăptuirii mărețului program de făurire a societății socialiste multilateral dezvoltate, le stau în față sarcini și obiective deosebite, de creșcută răspundere socială. Înțelegem din toate acestea că, tocmai datorită importantelor valențe sociale reconfirmate sau noi conferite mișcării sportive, Hotărîrea Plenarei Comitetului Central din 28 februarie — 2 martie cu privire la dezvoltarea continuă a educației fizice și sportului se înscrie ca un document de partid de interes general, menit să îmbunătățească substanțial activitatea într-un domeniu care, integrîndu-se tot mai mult, organic, în ansamblul muncii educative, poate și trebuie să contribuie din ce în ce mai eficient la formarea multilaterală a omului societății socialiste.

Odată cu aceste onorante recunoașteri, mișcarea sportivă primește — firesc — sarcini de creșcută responsabilitate, a căror îndeplinire la nivelul cerințelor de partid devine obiectivul suprem al întregii activități pe care sportivii, cadrele de specialitate, activiștii sportivi-salariați și voluntari — o vor desfășura de-acum înainte.

În realizarea acestui deziderat, de un sprijin extrem de prețios sînt însești directivele, perfecționările, măsurile practice, concrete stabilite, pentru perioada următoare, de partidul nostru și înscrise în Hotărîrea Plenarei Comitetului Central al P.C.R. cu privire la dezvoltarea continuă a educației fizice și sportului.

Studierea atentă, cunoașterea aprofundată și însușirea temeinică a tuturor acestor prevederi este acum, fără îndoială, prima îndatorire a întregului activ al mișcării sportive, a tuturor celor care lucrează în aparatul central, în organele sportive județene, municipale și orășenești, în cluburi și asociații.

CONȚINUT ÎMBOGĂȚIT ȘI DIMENSIUNI MAJORATE OBIECTIVULUI FUNDAMENTAL — EDUCAȚIA FIZICĂ ȘI SPORTUL DE MASĂ

Corespunzător sarcinilor principale ce revin mișcării sportive, prima parte a Hotărîrii C.C. al P.C.R. stabilește măsuri de maximă importanță și eficacitate în domeniul educației fizice și sportului de masă, care — se arată în Hotărîre — constituie mijlocul de bază pentru fortificarea organismului și dezvoltarea capacității fizice a tuturor cetățenilor patriei.

Odată cu valoarea teoretică a aprecierilor privind rolul și însemnătatea sportului de masă, din acest capitol al Hotărîrii se evidențiază, deopotrivă, valoarea practică a prevederilor menite să asigure sportului de masă un conținut îmbogățit, dimensiuni majorate și totodată să stabilească cît se poate de limpede obligațiile și răspunderile pentru îmbunătățirea complexă a activității din acest important domeniu al mișcării noastre sportive.

Dacă ne referim, de exemplu, la conținutul educației fizice și sportului de masă trebuie, în primul rînd, să remarcăm justa orientare a acestor activități cu prioritate spre folosirea formelor simple, larg accesibile, desfășurate în aer liber, atenția acordată acelor acțiuni sportive și turistice practicate în mod organizat sau independent, care pot influența nemijlocit și eficient dezvoltarea fizică armonioasă, menținerea și întărirea sănătății tineretului, a întregii populații. Fără îndoială, aceleași obiective de o semnificație care nu mai trebuie subliniată sau comentată, stau și la baza prevederilor Hotărîrii privind necesitatea extinderii practicării atletismului, gimnasticii, excursiilor, înotului, mersului pe bicicletă, schiului și patinajului etc.

Realizarea unitară a sarcinilor stabilite în domeniul educației fizice și sportului de masă revine — în baza Hotărîrii Plenarei C.C. al P.C.R. — Consiliului Național pentru Educație Fizică și Sport, același important document de partid precizînd răspunderile directe pe care le au Uniunea Generală a Sindicatelor, Uniunea Tineretului Comunist, Ministerul Educației și Învățămîntului, Organizația pionierilor și celelalte organizații de stat și obștești cu atribuții în mișcarea sportivă, în organizarea și desfășurarea educației fizice și sportului de masă în domeniile lor de activitate. Mai mult decît atît, ca o nouă confirmare a conducerii în mod practic, concret a mișcării sportive de către partid, Hotărîrea Comitetului Central stabilește pentru toate aceste organizații de stat și obștești direcții principale de acțiune, forme și mijloace ce trebuie folosite pentru ca pretutindeni unde muncesc, învață și trăiesc oameni ai muncii — la orașe, la sate — să se desfășoare o cît mai bogată activitate sportivă de masă.

ÎNDEPLINIREA ÎN ÎNTREGIME A ROLULUI PE CARE ȘCOLILE IL AU ÎN SISTEMUL EDUCAȚIEI FIZICE ȘI SPORTULUI

Un alt capitol al Hotărîrii se referă la importante măsuri și reglementări în domeniul sportului școlar și universitar, care — după cum se știe — cuprinde majoritatea tineretului țării noastre și prin aceasta prezintă o importanță cu totul deosebită în înfăptuirea sarcinilor trasate de partid mișcării sportive.

Școala va trebui să-și îndeplinească în întregime rolul însemnat pe care-l are în sistemul educației fizice și sportului din țara noastră, Hotărîrea stabilind în această direcție sarcinile conducerilor școlilor și institutelor de învățămînt superior, ale cadrelor didactice în adoptarea măsurilor corespunzătoare, în realizarea lor. Pe primul plan va trebui să fie situată preocuparea pentru promovarea și extinderea gimnasticii, atletismului, turismului și înotului — sporturi cu influență extrem de favorabilă asupra dezvoltării fizice armonioase, în întărirea sănătății.

Se prevăd măsuri importante pentru îmbunătățirea calității și eficienței procesului de învățămînt în cadrul orelor de educație fizică în unitățile școlare de toate gradele, pentru stabilirea unor norme de pregătire fizică a elevilor, pe categorii de vîrstă, ca și a unor probe de apreciere a pregătirii fizice anuale a studenților.

O serie de alte prevederi au în vedere sarcinile ce revin organizațiilor de pionieri, U.T.C. asociațiilor, studenților, cu sprijinul direct al conducerii școlilor, institutelor și al cadrelor de specialitate, în organizarea unor campionate, competiții interne pe clase, școli, ani de studii, facultăți, crosuri de masă, marșuri, excursii și drumeții etc, adică tocmai acele forme de largă cuprindere a tineretului în practicarea sistematică a sportului de masă.

O SARCINĂ PRINCIPALĂ DE MARE RĂSPUNDERE : REPREZENTAREA CU CINSTE A SPORTULUI ROMÂNESC ÎN COMPETIȚIILE INTERNAȚIONALE

De o deosebită atenție se bucură, în cuprinsul Hotărîrii, problemele sportului de performanță, obiectiv important prin îndeplinirea căruia va trebui să se asigure creșterea nivelului rezultatelor, reprezentarea în tot mai bune condiții a sportului românesc în arena internațională.

Reținem de la bun început exigența sporită față de obiectivele sportivilor fruntași și răspunderea personală a acestora, a cadrelor tehnice, a cluburilor, unităților sportive din învățămînt, a federațiilor, pentru îndeplinirea la cote superioare a normelor de activitate și clasificare ce urmează a fi elaborate de C.N.E.F.S.

Măsuri de extremă importanță pentru adîncirea muncii de perspectivă sînt prevăzute, în același timp, pentru fiecare ramură de sport în parte, Consiliul Național pentru Educație Fizică și Sport avînd sarcina de a întocmi asemenea planuri de dezvoltare pînă în anul 1980.

Pentru o mai bună folosire a potențialului de care dispune mișcarea sportivă și în vederea unei concordanțe realiste între dorințele și posibilitățile de afirmare, îndeosebi la marile confruntări sportive internaționale — Jocurile Olimpice, campionatele mondiale și europene — factorii de resort își vor concentra atenția îndeosebi în direcția sporturilor cu mare pondere în programul acestor competiții (atletism, lupte, caiac-canoe, canotaj, gimnastică, box, tir, scrimă, înot, haltere, judo), totodată urmînd a fi luate măsurile corespunzătoare și pentru afirmarea pe plan internațional a echipelor românești în jocurile sportive (handbal, fotbal, volei, tenis de cîmp, polo, baschet, tenis de masă, rugby, popice, șah), precum și a sporturilor de iarnă (schi, biatlon, bob, patinaj, hochei).

Participarea și reprezentarea sportivă românească la Jocurile Olimpice constituie, firesc, obiectivul principal în domeniul activității de performanță. Aceasta rezultă, în mod evident, din hotărîrea ca pînă la 30 aprilie 1973 să fie elaborat un program special de pregătire a sportivilor pentru Jocurile Olimpice din 1976.

Obținerea performanțelor de înaltă valoare internațională este condiționată nemijlocit de întărirea muncii educative desfășurată perseverent și cu o eficiență mereu sporită în rîndurile sportivilor și cadrelor de specialitate. Prin Hotărîrea Plenarei C.C. al P.C.R., Consiliului Național pentru Educație Fizică și Sport, federațiilor, cluburilor și celorlalți factori cu atribuții în domeniul sportului le revin sarcini de mare răspundere în asigurarea unei discipline ferme și a unei ordini exemplare în viața sportivilor, a unei atmosfere sănătoase care să stăvilească, să respingă orice manifestări care contravin eticii socialiste, normelor de conduită cetățenească și ale vieții sportive.

CHEZĂȘIA SUCCESELOR VIITOARE : CONDUCEREA MIȘCĂRII SPORTIVE DE CĂTRE ORGANELE ȘI ORGANIZAȚIILE DE PARTID

Importanța sarcinilor încredințate mișcării sportive este în mod deosebit pusă în evidență de cerințele formulate în Hotărîrea Plenarei C.C. al P.C.R., potrivit cărora, tocmai avînd în vedere însemnătatea educației fizice și sportului, activități de interes național, este necesar să se manifeste, mai activ, rolul organelor și organizațiilor de partid în conducerea și îndrumarea întregii activități de educație fizică și sport — componentă de seamă a muncii de educare socială a maselor.

Organele și organizațiile de partid au obligația de a sprijini conducerile organizațiilor sportive, cluburile și asociațiile sportive, organizațiile de stat și obștești, pentru ca acestea să-și îndeplinească, în cele mai bune condiții, atribuițiile și răspunderile ce le revin, să exercite un control permanent asupra mișcării sportive, în vederea dezvoltării acesteia la nivelul înaltelor exigențe ale societății noastre.

O atenție deosebită va fi acordată muncii ideologice în rîndul sportivilor și cadrelor tehnice, pregătirii politice a acestora, formării și dezvoltării conștiinței socialiste, a calităților morale, întăririi sentimentului de înaltă responsabilitate față de misiunea de cinste de a reprezenta țara noastră în întîlniri internaționale.

Neîndoielnic, conducerea și îndrumarea mișcării sportive de către organele și organizațiile de partid constituie un sprijin prețios, esențial, chezășia sigură a unor noi succese în activitatea de educație fizică, în sportul de masă și de performanță.

MUNCĂ PRACTICĂ, RĂSPUNDERE ȘI PASIUNE...

Document de partid de excepțională însemnătate, Hotărîrea Plenarei Comitetului Central al P.C.R. din 28 februarie — 2 martie reprezintă un vast program de lucru pentru întreaga activitate viitoare, în toate domeniile mișcării sportive.

Stabilind direcțiile principale, măsurile practice de dezvoltare continuă a educației fizice și sportului, răspunderile ce revin tuturor factorilor cu atribuții, perfecționînd considerabil organizarea și conducerea activității sportive, formulînd ca una din sarcinile importante organizarea în acest an a Conferinței pe țară a mișcării sportive care va elabora și aproba programul de dezvoltare pînă în 1980 a educației fizice și sportului din țara noastră, Hotărîrea C.C. al P.C.R. orientează cu limpezime atît activitatea imediată, cît și munca de perspectivă a organelor sportive, a tuturor factorilor cu atribuții în acest domeniu.

După studierea și însușirea Hotărîrii este acum necesar să se treacă neîntîrziat la acțiune, la activitate practică, la îndeplinirea concretă a sarcinilor trasate de partid, la o muncă susținută, desfășurată cu competență, răspundere și pasiune pentru ca, sub conducerea organelor și organizațiilor de partid, mișcarea sportivă să se afirme tot mai puternic, să-și sporească contribuția la dezvoltarea armonioasă a tinerei generații, a întregului popor.

RADIOGRAFIA ETAPEI A 16-A

ST. ROȘU — C.S.M. Reșița 5—1 (2—1)

AU MARCAT: **Anghel** (min. 2 și 53), **Pescaru** (min. 45), **Györfi** (min. 46), **Ghergheli** (min. 67), respectiv **Atodiresei** (min. 17).

STEAGUL ROȘU: Adamache 8 — Anghelini 8, Naghi 7, Alecu 8, Hîrlab 7 — Mateescu 9, Balint 8 — Anghel 9, Pescaru 8 (min. 78 Paraschivescu), Ghergheli 9, Györfi 8 (min. 52: Zotincă 7).

C.S.M.: Gornea 5 — Gaspar 7 (min. 46: Rădulescu 5), Georgevici 5, Kiss 5, Kafka 5 (min. 46: Gaspar) — Pușcaș 7, Beldeanu 8 (min. 70: Silaghi 6) — Atodiresei 8, Neagu 8, Nestorovici 6, Florea 6

ARBITRU: **N. Petriceanu** (București), **nota 9**

INCEPUTURILE DE REPRIZE — FATALE REȘITENILOR ● Stegarii încep furtunos meciul și deschid scorul chiar la prima lor fază de atac, în min. 2, prin Anghel ● Urmează trei curse spectaculoase ale lui Neagu. La a patra (min. 17), încheiată cu o centrare în fața porții lui Adamache, Atodiresei reia direct, lîngă bară, egalînd scorul ● În ultimele secunde ale reprizei, învălmășeală în fața porții bănățenilor. Șutează Pescaru, Gornea sare, prinde balonul, dar după ce intrase în spațiul porții. Nimeni nu contestă valabilitatea golului ● La reluare, se produce una din acele faze rare ale fotbalului. Brașovenii repun mingea în joc, care ajunge imediat la Györfi. Cursă impetuoasă a acestuia pînă în careu, șut peste Gornea, sus, la vinclul barelor, în colțul lung. Reșițenii nici măcar nu atinseseră balonul !? ● Beldeanu, Neagu și coechipierii lor cad moral și fizic ● În schimb, stegarii zburdă ● Anghel fructifică o excelentă pasă a lui Pescaru (min. 59), iar Ghergheli (min. 67) marchează, de la 20 m, ultimul gol al meciului. (L.D.).

ANGHEL

● CALIFICATIVUL JOCULUI: BUN.

● TINERET-REZERVE ●

2—2 (2—1)

AU MARCAT: **Iambor, Șerbănoiu**, respectiv **Păunescu** și **Dumitru.**

STEAGUL ROȘU: Albu (Casoni) — Ivăncescu, Buzea, Marian, Vasilică — Arineanu (Gadja), Șerbănoiu, Cadar — Ciucă, Dumitru (Chițoiu), Iambor.

C.S.M.: Ileș — Ionescu, Ologeanu, Ambruș, Vizitiu — Buligoane, Savu — Păunescu, Dumitru, Zimer, Doja.

ARBITRU: **I. Moroianu** (Ploiești).

A.S.A. — STEAUA 1—0 (1—0)

A MARCAT: **Mureșan** (min. 22).

STADIONUL „23 AUGUST": teren bun; timp rece, înnorat; spectatori, aproximativ 15.000.

A.S.A.: Solyom 7 — Szölösy 7, Unchiaș 7, Ispir 7, Czako 9 — Varodi 7, Bölöni 8 — Fazekas 6, Naghi 7, Mureșan 8 Hajnal 7.

STEAUA: Haidu 6 — Sătmăreanu 8, Smarandache 5, Negrea 6, Cristache 5, — Dumitru 5, Dumitriu IV 8 — Pantea 5, Tătaru 5, Iordănescu 7, Năstase 4.

ARBITRU: **M. Rotaru** (Iași), **nota 10.**

CZAKO

PE A.S.A. AM RECUNOSCUT-O, DAR PE STEAUA... ● Mult așteptata „bătălie de pe Mureș" a fost mai de grabă un meci al hărțuielilor, al momentelor de așteptare, al reluărilor ● În teren, fotbal mai bun a arătat A.S.A. (locul 12). ● Steaua (lider pînă duminică) s-a evidențiat prin... ratările lui Iordănescu, „coatele" lui Smarandache, dar și jocul bun a doi fotbaliști din generații diferite: Sătmăreanu și Dumitriu IV ● Inspiratul Czako, s-a interpus de două ori în calea golului, în momente cînd Solyom era învins ● În 90 de minute, Steaua (a se citi: Iordănescu) a ratat șase ocazii clare; A.S.A. (!) numai patru ● Golul gazdelor a căzut ca urmare a unei neînțelegeri între Negrea și Smarandache, care l-au încurcat și pe Haidu, scăpîndu-l însă din vedere pe Mureșan. Atacantul local a strecurat mingea, nestingherit, în poartă ● Dumitriu IV a încercat, uneori cu succes, să suplinească ineficacitatea atacului său ● Unde ești Năstase? (M.T.).

● CALIFICATIVUL JOCULUI: SATISFĂCĂTOR.

4—0 (0—0)

AU MARCAT: **Covaci (2), Koller (2).**

A.S.A.: Nagel — Pintea, Botoș, Szekely, Janossy — Orza, Negrea — Man, Koller, Tevi, Covaci.

STEAUA: Nicolae — Dumitrescu, Nițu, Marinescu, Băsno — Șumulanschi, Stoica — Zavoda III, Răducanu, Helvei, Vlad.

ARBITRU: **A. Pop** (Cluj).

RAPID — „U" Craiova 4—6 (3—1)

AU MARCAT: **Boc** (min. 9 din 11 m.), **Neagu** (min. 12), **M. Stelian** (min. 32), **Codrea** (min. 86), respectiv, **Oblemenco** (min. 26, din 11 m. 54 și 89, din 11 m) și **Bălan** (min. 48, 60 și 82).

RAPID: Răducanu (min. 15: Niculescu 4) — Pop 5, Boc 5 (min. 56: Mușat 5), Grigoraș 5, Codrea 6 — Naom 5 (min. 56: Boc), Savu 5 — Năsturescu 5 (min. 56: Naom), M. Stelian 5, Neagu 7, Dumitriu III 5.

UNIVERSITATEA: Manta 4 — Niculescu 5, Bădin 5 (min. 43: Deselnicu), Sameș 5, Velea 5 — Strimbeanu 7, Deselnicu 6 (min. 43: Pană, min. 82 Mincioagă) — Țarălungă 7, Pană 6 (min. 43: Bălan 8), Oblemenco 8, Marcu 7.

ARBITRU: **O. Anderco** (Satu Mare), **nota 8.**

UN MECI CU RĂSTURNĂRI NEPREVĂZUTE. ● Calitatea fotbalului practicat, modestă. Desigur, există și circumstanțe — vremea aspră și terenul greu. Dar, oricum, ne așteptam la mai mult ● Dar spectacolul fotbalistic a fost salvat în mare măsură de această rar întîlnită evoluție a scorului. În min. 12, Rapid conducea cu 2—0, iar la pauză cu 3—1 ● O primă repriză, echipa giuleșteană, fără mari eforturi, a dominat jocul, a avut meciul la discreție și nimeni nu-i mai contesta aspirațiile la victorie ● După pauză, însă, rolurile s-au inversat. În min. 48, Niculescu (care l-a înlocuit în min. 15 pe Răducanu, accidentat) i-a făcut cadou o minge-gol lui Bălan, apoi în min. 54, a fost spectator la un șut al lui Oblemenco, de la 35 m și... 3—3 ● După ce jucase o repriză foarte slab, Universitatea și-a revenit, a atacat puternic și a punctat ● Vlăguită de forțe, Rapidul a cedat teren, neputîndu-se împotrivi succesului oaspeților. (Al.C.).

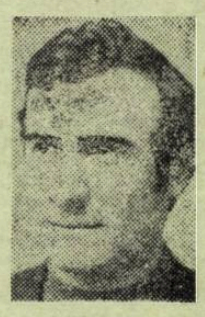
BĂLAN

● CALIFICATIVUL JOCULUI: SATISFĂCĂTOR.

2—0 (0—0)

AU MARCAT: **Strat II** și **Stanca.**

RAPID: Plopeanu — Dumitrescu, Rotaru, M. Florin, Cîncă — Ene, Dobre — Stanca, Tal (Strat II), Codreanu, Nedelianu (Vanea).

UNIVERSITATEA: Papuc — Negrilă (Gunesch), Caramihai, Păunescu, Schell — Ciolca, Leu — Balaci, Kiss (Dacin), Ustabacieff, Cioară.

ARBITRU: **V. Roșu** (București).

F. C. Argeș — U.T.A. 3—0 (0—0)

AU MARCAT: **Dobrin** (min. 60) și **Roșu** (min. 72 și 89).

STADIONUL „1 MAI": teren moale; timp rece, ninsoare; spectatori, aproximativ 6.000.

F.C. ARGEȘ: Stan 7 — Pigulea 7, Olteanu 7 (min. 56: Barbu 6), Vlad 8, Ivan 7 — Mustățea 9, M. Popescu 8— Troi 7, Roșu 8, Dobrin 7, Radu 6 (min. 60: Jercan 6).

U.T.A.: Vidac 6 — Birău 6 (min. 69: Purima 7), Pîrvu 7, Pojoni 6, Popovici 7 — Petescu 7, Brosovschi 6 — Condruc 8, Domide 6, Kun 6, Sima 6.

ARBITRU: **Gh. Limona** (București), **nota 10.**

MUSTĂȚEA

VICTORIA DE PARTEA CELUI MAI BUN ● Din start ambele echipe se avîntă într-un joc deschis, agresiv ● După zece minute însă, atît U.T.A. cît și F. C. Argeș renunță la ideia fotbalului-spectacol și adoptă un mod de acțiune cu multe precauțiuni, în care se distinge clar intenția de a aștepta fiecare greșeala adversarului ● Și greșelile nu întîrzie să apară: în min. 23, 37 și 39 ele invită la gol pe gazde, dar Dobrin, Radu și M. Popescu nu reușesc să le fructifice; în min. 17, 25 și 44 este rîndul oaspeților să rateze prin Kraus, Condruc și Broșovschi și astfel prima repriză se încheie firesc, cu un scor alb ● În partea a doua a meciului piteștenii forțează, cu mai mult spirit de organizare și luciditate, rezultatul ● Drept urmare, Dobrin „sparge gheața", în min. 60, Roșu mărește avantajul echipei sale, în min. 72, la o ezitare a apărării adverse, și din nou Roșu în min. 89 stabilește scorul final al întîlnirii cu o splendidă lovitură, expediată din afara careului, în vinclul porții lui Vidac. ● Victorie clară, meritată. (M.I.).

● CALIFICATIVUL JOCULUI: SATISFĂCĂTOR.

1—1 (0—1)

AU MARCAT: **Petrișor** și **Frățilă.**

F. C. ARGEȘ: Gh. Cristian — Moisescu, Miuțu, Cîrstea, Nedelcu — Ciolan, Prepurgel — Tudor, Radu, Frățilă, Georgescu.

U.T.A.: Filip (Naghi) — Drăucean, Căldăruș, Schepp, Calinin — Croitoru (Țucudean), Păcățan (Coșa) — Grecinet, Cura, Butaș, Petrișor.

ARBITRU: **V. Gdgorescu** (Craiova).

C.F.R. Cluj — FARUL 3—0 (2—0)

AU MARCAT: **Adam** (min. 20 din 11 m și min. 43), **Petrescu** (min. 70).

STADIONUL MUNICIPAL; teren desfundat; timp rece, senin; spectatori, aproximativ 5.000.

C.F.R. CLUJ: Gadja 7 — Lupu 8, Dragomir 7, Vișan 8, Roman 7 — M. Bretan 8, Cojocaru 7 — Bucur 7 (min. 74: Sebestyen 7), Adam 7, Țegean 8, Petrescu 9.

FARUL: Popa 8 — Ghirca 6, Antonescu 8, Bălosu 5, Nistor 7 — Mihu 5, Rădulescu 9 — Tănase 6 (min. 64: Turcu 6), Tufan 6 (min. 52: I. Constantinescu 7), Caraman 6, Negoescu 6.

ARBITRU: **N. Cursaru** (Ploiești), **nota 7.**

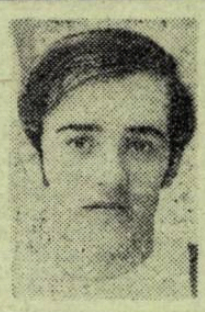
PETRESCU

FEROVIARII CONFIRMĂ ● Teren aproape impracticabil, orice iluzie de joc frumos dispare la vederea lui ● Constănțenii nu prididesc să tragă la poartă de la distanță, dar loviturile lor sînt lipsite de precizie ● Min 15, Adam ratează la numai 5 m de poartă ● Min. 20, același jucător își răscumpără greșeala transformînd impecabil un penalty ● Ploaia la sfîrșitul primei reprize, gazdele majorează scorul prin același Adam ● Devenise clar că bagajul de forță fizică va fi decisiv în stabilirea scorului final ● Mai proaspeți au fost clujenii care au presat și după reluare, majorînd scorul ● O revelație: tînărul Rădulescu, muncitor și cu o nebănuită maturitate tactică ● De la gazde, cea mai bună impresie au lăsat-o „liberoul" Vișan și tandemul Țegean — Petrescu (incisiv și inspirat) ● Imputările noastre asupra arbitrajului: faza de penalty reclama doar o „indirectă", golul al doilea fusese precedat de ofsaid. (I.C.).

● CALIFICATIVUL JOCULUI: SATISFĂCĂTOR.

4—1 (0—0)

AU MARCAT: **Boca (3), Borbeli,** respectiv **Ologu.**

C.F.R.: Rusu — Stan, Ciupe, Pfeifer, Pripici — Manu, Mureșan — Văcaru, Moga (Borbeli), Boca, Prodan (Costin).

FARUL: Ciurea — Ionescu (Ghindici), Drogeanu, Mihai, Balmaci — Măciucă, Macilă (Floricică) — Stoicescu, Bobaru, Oprea, Ologu.

ARBITRU: **M. Stelian** (Sighișoara).

DINAMO — PETROLUL 3—1 (2—0)

AU MARCAT: **Dumitrache** (min. 7), **R. Nunweiller** (min. 40), **Fl. Dumitrescu** (min. 85), respectiv **Ion Constantin** (min. 51).

DINAMO: Rămureanu 7— Cheran 6, Sătmăreanu II 8, G. Sandu 6, Deleanu 6 — Dinu 8, Moldovan 8 (min. 78: Dobrău), R. Nunweiller 8 — Sălceanu 6 (min. 70: Doru Popescu), Dumitrache 8, Fl. Dumitrescu 7.

PETROLUL: M. Ionescu 7 — N. Ionescu 7, Tudorie 6, Ciupitu 6, Gruber 6 — Crîngașu 6, Cozarec 8, Dincuță 6 — Pisău 5, Ion Constantin 7, Curcă 6 (min. 68: Oprișan 6).

ARBITRU: **Gr. Birsan** (Galați), **nota 9.**

DUMITRACHE

UN DERBY... CONFIRMAT! ● Dinamo a înscris relativ repede (min. 7, prin Dumitrache) și ofensiva formației gazdă a putut continua cu un plus de luciditate, absolut necesară în condițiile terenului greoi ● Petrolul a trebuit să facă serioase eforturi în defensivă pentru a stăvili iureșul dinamovist, impulsionat de trio-ul de la mijloc, Dinu, Moldovan, R. Nunweiller ● Pe contraatac, formația ploieșteană nu s-a exprimat decît arareori coerent, avînd, în toată prima repriză, o singură ocazie mare de gol (min. 35, Curcă) la o gafă a defensivei lui Nelu Nunweiller ● În finalul reprizei (min. 40), Radu Nunweiller ridică scorul la 2—0, dar echipa lui n-a scăpat de emoții, întrucît, în min. 51, omul de gol al lui Ilie Oană, nu iartă o stîngăcie a apărătorilor dinamoviști ● Meciul se desfășoară, în continuare, vioi, încălzește „tribunele", care, (în min. 85, la golul lui Florian Dumitrescu), savurează desprinderea favoritei de formația ploieșteană. (G.N.).

● CALIFICATIVUL JOCULUI: BUN.

1—1 (1—0)

AU MARCAT: **Petre Victor** (din 11 m), respectiv **Moldovan.**

DINAMO: Eftimescu — Răutu, Cosma, Panciu, Gungiu — Marincel, Custof — Bucurescu, V. Petre, Mincu (Ilie Lucian), Roșu.

PETROLUL: Tănase — Radu, Tudor, Taporea, Toader — Istrătescu, Mitrea — Moldovan, Pîrvu, Marcu, Diaconu (Roman).

ARBITRU: **A. Münich** (București).

SPORT CLUB — SPORTUL STUD. 1—1 (1—0)

AU MARCAT: **Pană** (min. 10) și **Moldoveanu** (min. 66).

S. C. BACĂU: Ghiță 8 — Mioc 6, Catargiu 6, Sinăuceanu 7, Margasoiu 8 — Vătafu 7, Duțan 8 — Pană 7, Dembrovschi 6, Rugiubei 6, Florea 5 (min. 73: Băluță 5).

SPORTUL STUDENȚESC: Suciu 9 — Tănăsescu 8, Kraus 8, M. Sandu 7, Ciocîrlan 8 — Culda 6, Cazan 7 — Lucaci 5 (min. 46: Moldoveanu 7), Chihaia 7, Leșeanu 9, Manea 8.

ARBITRU: **Tr. Moarcăș** (Brașov), **nota 9.**

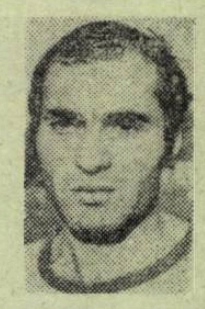
LEȘEANU

UN MECI AL ANGAJAMENTULUI FIZIC ● Jocul începe echilibrat ● Studenții beneficiază de prima mare ocazie (min. 3) irosită de Culda din interiorul careului ● Replica băcăuană se face imediat simțită printr-o dominare accentuată, soldată cu deschiderea scorului: autor Pană (min. 10). ● Oaspeții se apără organizat și inițiază contraatacuri periculoase prin Leșeanu (cel mai bun de pe teren), oprit de cîteva ori în ultima instanță de Catargiu prin faute ● Chihaia (min. 25 — reluare din volcu de la 6 m, reflex uimitor Ghiță) și Manea (min. 45 — șut de la 18 m în bara laterală) au fost la un pas de a restabili echilibrul pe tabelă ● La reluare, în ciuda terenului, desfundat, studenții — mai bine pregătiți fizic — atacă cu toate forțele și reușesc să înscrie prin Moldoveanu (min. 66) ● În final, asistăm la o luptă disperată între apărătorii bucureșteni și atacanții băcăuani ● Jocul degenerează, Catargiu este avertizat, iar Culda eliminat. (Gh.N.).

● CALIFICATIVUL JOCULUI: BUN.

4—0 (2—0)

AU MARCAT: **Cărpuci, Niță, Cioancă** și **Enescu.**

S. C. BACĂU: Voinea — Răileanu, Volmer, Botezatu, Soșu — Lunca, Niță — Botez, Enescu, Cărpuci, Cioancă.

SPORTUL STUDENȚESC: Cameniță — Gal, Ardeleanu, G. Marin, Ionescu — Beleaua, Stroie — Dinea, Cioacă (Tomescu), Radu, Georgescu.

ARBITRU: **Ion Angheliu** (P. Neamț).

JIUL — „U" Cluj 1—1 (0—1)

AU MARCAT: **Uifăleanu** (min. 2) și **Libardi** (min. 88).

STADIONUL JIUL: teren noroios, desfundat; timp noros; spectatori, aproximativ 4.000.

JIUL: I. Gabriel 7 — Georgescu 8, Stocker 8 (min. 75: Urmeș 6), Tonca 7, Onuțan 5 (min. 46: Dodu 6) — Al. Naghi 8, Libardi 8 — G. Stan 8, Mulțescu 8, Stoian 7 (min. 75: Stocker), Naidin 7.

„U" CLUJ: Ștefan 9 — Crețu 7, Mihăilă 9, Solomon 8, Porațchi 7 — Mureșan 6, Anca 6 — Uifăleanu 6 (min. 76: Șoo 6), Munteanu 7, Barbu 6, Lică 7.

ARBITRU: **C. Petrea** (București), nota 8.

STEFAN

DOMINARE CATEGORICĂ, DAR STERILĂ ● În minutul 2, Uifăleanu, mai rapid decît fundașii Jiului și portarul Ștefan, a ajuns balonul oprit în noroi și a deschis scorul ● În continuare, elevii lui Coidum au dominat insistent, dar Libardi (min. 18) și Tonca (min. 31) au greșit ținta ● În această parte, înaintașii Jiului au obținut o suită de cornere, dar nu au fructificat nici unul ● După pauză, acțiunile ofensive continuă să aibă sens unic: spre poarta apărată de Ștefan. ● În min. 47, Georgescu, la cîțiva metri de poarta adversă, luftează! ● Clujenii s-au apărat organizat, calm și au inițiat cîteva contraatacuri periculoase ● În min. 75, antrenorul Coidum, în dorința de a mări forța atacului, l-a trecut pe Stocker ca înaintaș central ● Cu două minute înainte de fluierul final, una dintre nenumărate acțiuni ofensive ale Jiului a fost fructificată de Libardi, cu o lovitură cu capul. (P.V.)

● CALIFICATIVUL MECIULUI: SATISFĂCĂTOR.

0—1 (0—1)

A MARCAT: **Munteanu III** (min. 37).

JIUL: Văduva — Popescu, Cătuți, Aruncuțean, Sava — Papadachis, Luca — Boloș (Kostaly), Cotormani, Caramalis, Dănilă.

„U" CLUJ: Negru — S. Mocanu, Matei, Sudi, Ciocan — Munteanu III, Fanea — Bucur, Coca, Munteanu II, D. Mocanu.

ARBITRU: **V. Cioc** (Mediaș).

„CAREURILE"

O METODĂ EFICACE

DE ANTRENAMENT

Cunoaștem din metodica de bază a antrenamentului și jocului că fotbalul, deși se joacă de către 11 jucători împotriva altor 11 jucători, totuși, de fiecare dată și în fiecare situație jocul este descompus de la 11—11 pînă la situațiile de 1—1. De aici și ideea unei metode noi de instruire, plecînd de la premisa că celula de bază a fotbalului rămîne jocul grupelor de jucători 1—1, 2—2, 3—3, pînă la 4—4, organizați pe orizontală, verticală, diagonală sau mixt, atît pentru atac, cît și pentru apărare, joc care se realizează cel mai corect în porțiuni de teren, pe care pentru simplificare le numim „careuri".

Și acum cîteva date de ordin organizatoric. Dimensiunea unui careu este de 9 m, stabilită în urma cercetărilor realizate în joc și determinată ca distanță posibilă și reală convenabilă jocului în atac și apărare, pentru unul sau mai mulți jucători (în acoperire, sprijin, deposedare, dribling etc.). Numărul careurilor este de obicei 4×4 = 16; poziția acestora: în mijlocul terenului pe linia de centru sau în cele patru colțuri ale spațiului de joc, așa cum se vede în schița nr. 1.

Modul de folosire a careurilor. Pentru învățare ca și pentru perfecționare, organizarea grupelor de jucători este aceeași: 1 (individual); 1—1, 2—1, 2—2, 1—2, 3—1, 3—2, 3—3, 1—3, 2—3 revenind la 3—3 ș.a.m.d. pentru toate grupele de jucători.

Iată cîteva exemple:

EXERCIȚII PENTRU ÎNVĂȚARE

- **controlul individual al mingii, în careu, pe liniile careului, avînd diferite sarcini suplimentare care îngreunează exercițiile;**
- **clasicul 1—1 cu formele sale cunoscute** (unul activ, celălalt semiactiv, amîndoi activi, în condiții de întrecere); **se execută procedee individuale într-un careu, procedee și elemente legate între ele după legile de bază ale fotbalului și puse în condițiile calităților fiecărui jucător;**
- **2—1, într-un careu** (doi apărători contra un atacant sau invers);
- **În situația a trei jucători, se poate executa pe două careuri în lățime și unul în lungime, fiecare antrenor improvizînd în funcție de necesitățile concrete ale instruirii forma exercițiilor.**

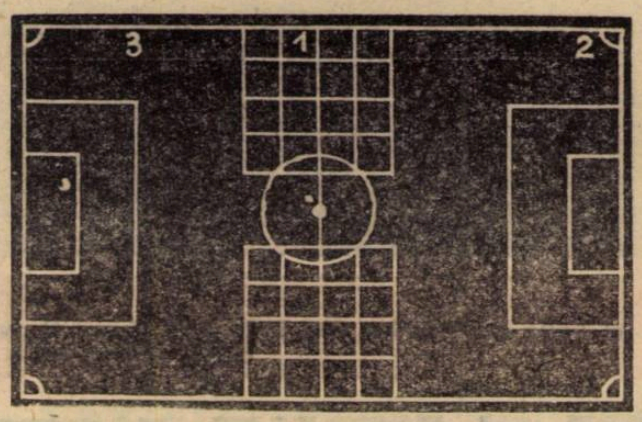

FIG. 1. Careurile pot fi: 1. colțurile terenului; 2. La mijlocul terenului; 3. Pe alte laturi ale terenului

EXERCIȚII PENTRU PERFECȚIONARE

- **1—1: sub formă de joc într-un careu. Cine ajunge cu mingea pe linia de fund acela a marcat un gol, continuîndu-se, astfel, pînă la atingerea cifrei de 30 de puncte înscrise, ceea ce reprezintă tot atîtea atacuri, cu depășirea unui adversar și lupta de apărare unu contra unu, exercițiu de foarte mare importanță în fotbalul de performanță;**
- **în mijlocul unuia dintre careurile de 16 m se așează o poartă și unul dintre portari. Se împart jucătorii (înaintașii în special și mijlocașii) — în două echipe de 1—1, 2—2, 3—3, 4—4 și se începe jocul cu indicația: „cine marchează mai multe goluri în zece minute". Se trage la poartă din afara careului, adică nu mai aproape de 9 m sau distanța poate fi dublată în funcție de măiestria jucătorilor și sarcinile antrenamentului** (schița nr. 2). **Exemple de sarcini care se pot adăuga: nu se oprește mingea, trăgîndu-se numai din mișcare; se trage numai cu un picior sau, anumiți jucători numai cu un picior. Cînd o echipă marchează sau trage afară mingea trece automat de partea adversarului, portarul schimbîndu-și la rîndul său poziția și orientarea.**

FIG. 2. Joc 3—3 contra unui portar plasat central față de așezarea celor două grupe de jucători

CÎTEVA SCURTE CONCLUZII

- **careurile reprezintă o metodă de instruire care ajută pe antrenori în organizarea antrenamentelor, pe jucători în realizarea unui salt de formă sportivă** (cîștigînd timp și eficacitate) **și fotbalul să progreseze, să se perfecționeze;**
- **careurile sînt foarte simplu de organizat, măsurîndu-se cu metrul sau chiar cu pasul** (10 pași) **ajutîndune de jaloane sau de alte mijloace improvizate la îndemîna antrenorului și a jucătorilor;**
- **metoda careurilor ajută pe antrenori să facă din antrenamente adevărate jocuri, adaptate cît mai bine condițiilor concrete de desfășurare ale acestora.**

prof. VICTOR STĂNCULESCU

INTEGRAREA JUCĂTORULUI

ÎN CONCEPȚIA MODERNĂ A JOCULUI

În fața exigențelor generale crescînde ale vieții contemporane, care se adresează tuturor laturilor activității sociale — deci în mod firesc și sportului — specialiștii în domeniul fotbalului își îndreaptă astăzi eforturile lor în direcția modernizării acestui joc, încercînd a găsi și introduce în conținutul său acele elemente novatoare (pe linia tehnicii, tacticii, și a creației de joc) care să asigure în principal un grad înalt de eficacitate și o varietate de modalități de realizare a unor îmbinări tehnico-tactice de calitate și spectacol.

În accepțiunea de fotbal modern cuprindem, deci, **tendința de dirijare programată a unor antrenamente cît mai apropiate de modelul jocului competițional, care prin varietatea solicitărilor și a situațiilor date supun deopotrivă pe jucători — ca executanți — și ca antrenori — în calitatea lor de conducători ai procesului de instruire — la exersarea cu precădere a mijloacelor și metodelor selective apte, ca în minimum de timp de pregătire, să dea un bun randament în complexitatea jocului.**

O cerință de bază a fotbalului actual (în ideea de complex și eficace) este aceea ca întregul efort de pregătire dirijat pe baza cerințelor antrenamentului modern **să asigure fiecărui fotbalist o dezvoltare multilaterală armonioasă, o complexă pregătire atletică, pe fondul căreia însușirea tehnicii și a tacticii specifice să permită formarea unui fotbalist complet, cu un înalt indice de dezvoltare biofiziologică a calităților fizice, cu o tehnică și o tactică înaltă, capabil să facă față cît mai eficient tuturor diversităților de solicitare.**

Fotbalul actual presupune în concepția sa o evoluție extrem de dinamică pe toată durata unui meci, evoluție care se adresează tuturor jucătorilor și căreia trebuie să-i facă față. La o astfel de evoluție dinamică se adaugă finețea gîndirii tactice (subtilitatea) și marea diversitate a situațiilor tactice inedit create în joc. Și aceasta datorită faptului că astăzi, mai mult ca oricînd, fotbalul nu mai este rezultatul unor acțiuni condiționate de unul sau doi jucători, ci de marea lor majoritate, aceasta însemnînd un larg cîmp de acțiune al elementului de creație, de gîndire tactică colectivă chiar și dincolo de situațiile posibile anticipate.

Solicitările jocului modern (rapida schimbare a situațiilor din teren și dinamismul permanent al acțiunilor) pretind jucătorului, indiferent de postul pe care-l ocupă în formula de așezare inițială a echipei, **ca el, să poată acționa eficient în toate zonele terenului, atît în acțiunea de atac, cît și în cea de apărare.**

În funcție de aceste cerințe ale fotbalului contemporan, cerințe care în fond reprezintă dinamism crescut, solicitare maximală a jucătorului, complexitate și diversitate permanentă, este orientat și caracterul formativ și de perfecționare a procesului de pregătire a jucătorilor. Putem vorbi astfel de o concepție modernă de pregătire a fotbalistului care, ca efect al integrării sale în această concepție, va putea să facă față în mod corespunzător jocului modern.

Jucătorul de fotbal modern este un jucător complex dezvoltat, care pe parcursul pregătirii a însumat indici înalți ai tuturor factorilor antrenamentului sportiv. **Un jucător cu un indice înalt de rezistență generală și specială va fi capabil să răspundă efortului maximal și va realiza în paralel acțiuni tehnico-tactice de calitate cu toată solicitarea de efort la care este supus în timpul unui meci.** Pregătirea complexă (asigurarea indicilor crescuți ai tuturor factorilor de formare a unui fotbalist) beneficiază de interdependența și condiționarea reciprocă a acestora în evoluția lor în joc, iar efectele nu pot fi decît calitativ superioare.

O lacună (un indice sub limită) a unuia dintre factorii pregătirii complexe, limitează însăși capacitatea de manifestare a întregului potențial al jucătorului, indiferent dacă ne referim la capitolul tehnic sau la cel tactic. De modul cum jucătorul corespunde cerințelor jocului modern, deci de modul cum el se integrează, depinde valorificarea sa ca element dinamic, condiționat al obținerii, alături de coechipierii săi, a unei facturi calitative superioare a jocului desfășurat.

Jucătorul care se integrează cu ușurință în concepția modernă a jocului dispune de un mod degajat, necrispat, de acțiune, factor care, de asemenea, condiționează eficiența sa. De fapt, a fi stăpîn pe tine, a simți că poți corespunde cu ușurință cerințelor performanței înseamnă în același timp un potențial crescut al calităților de voință și siguranță de acțiune, înseamnă satisfacție și mulțumire de a realiza cît mai bine posibil o acțiune de joc.

CORNEL SIMIONESCU
șef de lucrări I.E.F.S.

Din problemele fotbalului modern

ASPECTE ALE INSTRUIRII TINEREI GENERAȚII

Cotidianul sportiv budapestan „NEPSPORT" dezbate mai de mult timp diferite aspecte ale fotbalului din Ungaria. În paginile ziarului își exprimă părerea și o serie de reputați tehnicieni ai jocului cu balonul rotund, ca de pildă, **Gusztav Sebes**, fost jucător, conducător al federației maghiare, vicepreședinte al U.E.F.A., iar în prezent, președintele comisiei care se ocupă de reprezentativa de tineret. Iată punctul lui de vedere asupra unor aspecte ale instruirii tinerei generații.

„Precum se știe, categoria de tineret la fotbal cuprinde jucători între vîrsta de 19—23 de ani. După unii, limita aceasta este fixată greșit, întrucît, argumentează ei, la 23 de ani un fotbalist bun este apt pentru reprezentativa țării, în cazul lotului național și pentru echipa întîi, la cluburi. La această vîrstă, atît fizic cît și tehnic, un fotbalist este în plenitudinea forțelor sale, iar acela care pînă la 23 de ani nu corespunde pentru echipa întîi a unui club, de pildă, nu are talent, este plafonat tehnic. Dar această opinie poate fi totuși combătută cu exemple. Numeroși mari jucători au atins plafonul tehnic maxim, au dat randament excelent, cu mult peste 23 de ani. Hidegkuti, de pildă, a devenit celebru la aproape 28 de ani. În general, renumita echipă a Ungariei din anii '50 a avut mulți jucători care erau mai aproape de 30 de ani decît de 23. Au fost, firește, și excepții, cum a fost echipa națională a Ungariei de la C.M. 1962 cînd unii titulari, ca Tichy, Albert, Bene, Göröcs și Meszöly de-abia împliniseră 20 de ani".

„Pe vremea noastră — continuă autorul, referindu-se la o altă problemă — **marii jucători nu apăreau din senin, de pe o zi pe alta. Ei erau remarcați și urmăriți de către antrenori încă de cînd băteau mingea de cîrpă pe maidan, cînd erau considerați cei mai buni în echipele străzilor. Și la Budapesta, ca peste tot, de altfel, marii jucători au început abecedarul fotbalului pe maidan, acolo își exersau și apoi își cizelau tehnica lovirii mingii. Antrenorii fotbaliștilor adevărați, cum erau numiți acei care jucau în echipament, cu mingi adevărate și pe terenuri reglementare, veneau la toate meciurile puștilor și urmăreau sute și sute de tineri cum joacă. Acela care era remarcat și introdus într-o echipă de pitici sau de juniori la un club, întrunea toate calitățile unui adevărat jongler al balonului.**

Acum nu mai sînt maidane, tinerii joacă fotbal în școli, pe terenuri gazonate și cu mingi adevărate. Au, deci, condiții, incomparabile cu cele de odinioară și totuși autenticele talente apar greu. Și, unul din motive ar fi că acești copii, de azi, joacă fotbal din pură distracție, puțini sînt acei care își dedică tot timpul liber fotbalului. Sînt de acord cu acei tehnicieni care susțin că fotbalul, tehnica jocului propriu-zis, se însușește începînd de la vîrsta de 13—14 ani, dar cu condiția ca acel tînăr să fi bătut undeva mingea, să fi jucat neorganizat tot timpul sezonului cald, cu 5—6 ani înainte".

Printre alte observații ale lui **Sebes Gusztav**, deosebit de interesante privind instruirea tinerei generații de fotbaliști, sînt și acelea care se referă **la atitudinea jucătorului de azi, schimbat oarecum negativ față de trecut. „Ei consideră pregătire tehnică doar executarea strictă a temelor impuse de către antrenor la orele de pregătire. Rari sînt acei jucători care, după cele 80—100 de minute de instruire organizată, mai rămîn pe gazon pînă se întunecă așa cum făceam noi, sau, după antrenament, ne mai duceam și la un meci de cartier. Nemaivorbind de aceia care veneau la teren după ce munceau din greu 9—10 ore în fabrică sau atelier, fără să se văicărească că sînt obosiți. Concluzia? Fotbalist bun poate deveni numai acel tînăr care, lucrează, cel puțin de două ori mai mult decît îi cere antrenorul !..."**

RETURUL DIVIZIEI A A ÎNCEPUT SUB SEMNUL SURPRIZELOR, AL FINALURILOR PASIONANTE ŞI AL ABUNDENŢEI DE GOLURI

REDACTORII NOŞTRI RĂSPUND LA ÎNTREBĂRILE RIDICATE DE AGITATA ETAPĂ A XVI-A

Gala de deschidere a campionatului Diviziei A a avut loc într-un decor puţin obişnuit şi imprevizibil am putea spune: **terenuri deosebit de grele, unele mustind de apă, altele acoperite de zăpadă. Burniţă şi ninsoare, un vînt care iţi şfichiuia obrajii, iată atîtea şi atîtea obstacole grele care au pus în mare dificultate pe fotbaliştii care au îmbrăcat duminică tricoul de joc.** Dacă vreţi numai şi pentru atît ei merită un cuvînt cald. Aceleaşi cuvinte alese şi pentru mulţimea spectatorilor prezenţi pe cele opt stadioane.

Dacă din punct de vedere tehnic şi spectacular protagonistele n-au putut să arate prea mult (circumstanţele le sînt favorabile) ne putem declara extrem de satisfăcuţi de numărul de goluri înscrise: **31, un nou record al campionatului în funcţiune.** Iată deci că în astfel de condiţiuni improprii de joc, liniile ofensive ne-au demonstrat apetitul lor de gol, încă din prima etapă a returului. Este un semn al „bunelor intenţii" cu care campionatul a demarat în această primăvară. **Demne de subliniat capacitatea de efort a echipelor, angajamentul jucătorilor, starea disciplinară care, cu singura excepţie de la Bacău, a domnit pe terenuri, arbitrajele, în general, bune. Toate la un loc le dorim prezente şi în etapele ce vor veni, mai amplificate, mai bogate în evenimente, fapte şi concluzii pozitive menite să ajute la ridicarea calitativă a întrecerilor.** Cert este că putem să cerem echipelor acel efort general la nivelul cerinţelor şi exigenţelor crescînde.

În privinţa clasamentului, noutatea o reprezintă schimbarea de lider: **Dinamo a revenit în vîrful piramidei, Steaua secondînd-o, probabil, pînă duminică, după consumarea celei de a 17-a etape al cărei program se anunţă spectaculos. Gîndiţi-vă numai la acest veritabil derby Universitatea Craiova–Dinamo!**

Oprindu-ne doar la aceste succinte consideraţii vă prezentăm în paginile de faţă explicaţiile redactorilor noştri la evenimentele cele mai de seamă oferite de etapa a 16-a:

CAUZELE CĂDERII U.T.A.-ei

La Piteşti, U.T.A. a rezistat timp de 60 de minute gazdelor, menţinînd pe tabela de marcaj, un scor alb care — după aspectul general de pînă atunci al jocului, după raportul marilor ocazii de gol ratate (2—2), al loviturilor de colţ (5—5) şi chiar al şuturilor periculoase pe spaţiul porţii (4—5) — părea să rămînă neschimbat pînă la finalul partidei. Cum reuşiseră acest lucru arădenii? Explicaţia trebuie căutată, pe de o parte, în succesul asigurat, pînă la un moment dat, de respectarea unei idei tactice adecvate, graţie căreia echipa antrenată de **N. Dumitrescu a avut posibilitatea să controloze permanent mijlocul terenului, să fragmenteze forţele ofensive ale adversarului, obligîndu-l pe acesta să acţioneze, de regulă, în inferioritate numerică, atît în zonele de construcţie, cît şi în cele de finalizare. Pe de altă parte şi jocul piteştenilor a fost multă vreme lipsit de claritatea necesară, complicat inutil şi foarte reţinut în rezolvări pe cupluri şi chiar individuale.**

La jumătatea reprizei secunde însă, U.T.A. n-a mai putut ţine cadenţa impusă de piteşteni. Oboseala a intervenit atunci, nu ca un efect al unor insuficienţe determinate nemijlocit de valoarea capacităţii de efort. Ci, în principal, ca urmare a unor solicitări suplimentare create de abundenţa greşelilor de plan tactic şi tehnic. **Degajările fundaşilor au început să meargă la întîmplare, conducerea exagerată a mingii a devenit o regulă, iar aportul în apărare al atacanţilor s-a redus la simple simulări de presing.** Pe un astfel de fond al abdicării timpurii de la obligaţiile tacticii colective F.C. Argeş — **sesizînd bine momentul — a adus în teren forţe proaspete, a sporit agresivitatea în ofensivă şi cu o mai corectă grupare a dispozitivului de atac şi-a determinat adversarul să cedeze.** Astfel că, în minutul 60 cînd **Dobrin** a înscris primul gol, era clar de partea cui înclină balanţa victoriei.

Finalul întîlnirii, cu încă două goluri şi alte multe ocazii de marcare, a fixat un scor — aparent exagerat — dar real după contribuţia fiecăreia dintre echipe la economia de ansamblu a partidei.

Mihai IONESCU

PITEŞTI. MUSTAŢEA a sărit spectaculos la balon, dar portarul arădean se înlătură sigur pericolul, boxînd mingea. POJONI (nr. 6) şi PETESCU pentru orice eventualitate, sînt la post

FOTO: V. ONEŞA

APORTUL „TERŢETULUI" DE LA MIJLOC...

În sfîrşit, o victorie dinamovistă într-o confruntare cu Petrolul, realizată în propriul fief, acolo unde, de pildă, în campionatul trecut formaţia gazdă abia reuşise un egal (1—1) şi acesta, cum se spune, „in-extremis". O victorie destul de lejeră, la un scor care reflectă întocmai decalajul valoric existent, duminică, între cele două team-uri.

Ce a creat diferenţa?

O superioritate de ansamblu a echipei lui Nelu Nunweiller, fireşte, dar, cu precădere, **RANDAMENTUL MAI BUN AL LINIEI DE MIJLOC** (alcătuită, ca de obicei, din **Moldovan, Dinu** şi **Radu Nunweiller**) care a cîştigat **NET** întrecerea cu trioul advers, **Crîngaşu, Cozarec** şi **Dincuţă.**

Într-adevăr, în timp ce mijlocaşii ploieşteni (poate cu excepţia lui **Cozarec**) se limitau în a respecta, cam şcolastic, nişte indicaţii de joc, terţetul de vis-à-vis ieşea adesea din rol, imprimînd personalitate, şi prin aceasta, culoare acţiunilor întreprinse de el.

Aşa a apărut, de pildă, **Radu Nunweiller** la finalizare, pe post de vîrf de atac, la cel de-al doilea gol (pasa o primise de la... **Dinu**), la fel au procedat, în destule situaţii, şi ceilalţi doi mijlocaşi, **Dinu** şi **Moldovan,** chiar dacă în această partidă ei nu şi-au înscris numele pe lista marcatorilor.

Resimţindu-se, evident, de pe urma uriaşului travaliu (un permanent „dute--vino", în funcţie de momentele jocului, depus pe un teren dificil), „mijlocul echipei" dinamoviste a slăbit după pauză. Oboseala acumulată în muşchi l-a împiedicat să aleagă, acum, cele mai indicate soluţii, să gîndească mai limpede diferitele faze.

Una peste alta, totuşi, cei trei îşi făcuseră datoria. Aportul lor în obţinerea victoriei dinamoviste, conturată înainte de pauză, fusese hotărîtor.

G. NICOLAESCU

„ISTORIA" UNUI NEAŞTEPTAT 6-4!

BUCUREŞTI. Min. 89: Craioveanul OBLEMENCO execută impecabil penalty-ul şi Rapid este iremediabil învinsă. Tabela de marcaj indică 6—4 pentru olteni!

FOTO: P. ROMOŞAN

O ştim cu toţii. În fotbal, multe lucruri se pot întîmpla. Echipe fruntaşe, campioane, pierd în faţa ultimelor clasate. De atîtea ori, calculul hîrtiei e dat peste cap.

Şi totuşi, cea mai mare surpriză a etapei de duminică a constituit-o acel 6—4 realizat de Universitatea Craiova în dauna Rapidului. Că echipa craioveană învinge la Bucureşti, nu surprinde pe nimeni. A mai dobîndit succese în deplasare, iar o înaintare formată din **Ţarălungă, Pană, Oblemenco** şi **Marcu** poate face clipe grele oricărei echipe de la noi. Dar în acest meci s-a realizat un scor puţin obişnuit pe terenurile noastre, mai ales în Divizia A. Spre satisfacţia lor, spectatorii au văzut 10 goluri. Apoi, au fost martorii unei răsturnări de situaţie în care, sîntem siguri, doar elevii lui **C. Cernăianu** mai credeau la pauză.

Fără să impresioneze, Rapid a luat neaşteptat de uşor conducerea. Min. 9, 1—0, din 11 m; min. 12, 2—0. **Neagu** s-a înălţat peste masivii **Bădin** şi **Sameş,** nehotărîţi în intervenţie, şi a înscris cu capul pe lîngă **Manta,** simplu spectator la fază. Apărarea craiovenilor se împleticea, **Manta** făcea figuraţie în poartă. Greşelile se ţineau lanţ, cînd de o parte, cînd de alta. **Oblemenco** transformă un 11 m, **Marin Stelian** reface diferenţa. Lipsa lui **Răducanu** se resimte, căci **Niculescu** greşeşte şi **Bălan** reduce scorul. Peste două minute a fost un alt moment hotărîtor. **Neagu** a şutat pe lîngă poarta părăsită de **Manta.** După aceea, soarta meciului lua un curs favorabil craiovenilor. Min. 54, 3—3, datorat şutului lui **Oblemenco,** de la 35 de metri şi plasamentului greşit al lui **Niculescu.** Şi uite-aşa, golurile veneau unul după altul, de parcă nu existau portari şi apărători pe teren.

Pe scurt, explicaţiile acestui 6—4 sînt următoarele:

1. **Accidentarea lui Răducanu. Cu el în poartă, Rapid n-ar fi primit probabil atîtea goluri. (Cel puţin două au fost parabile);**
2. **Această eficacitate a atacanţilor a fost înlesnită de jocul slab al apărătorilor.** (la golurile lui Neagu, M. Stelian şi Bălan — cel din min. 60 — marcajul a fost defectuos);
3. **Trei goluri s-au marcat din 11 m, ca urmare a unor faulturi sau henţuri în careu. Bălan a înscris golul de care am amintit, reluînd cu capul mingea trimisă de fundaşul Niculescu din lovitură liberă acordată la un fault al lui Muşat;**
4. **Cinci dintre goluri se datorează şi greşelilor celor doi portari** (Manta şi Niculescu);
5. **Căderea fizică a Rapidului. Oboseala pricinuită de deplasarea la Leeds şi-a spus cuvîntul. De prin min. 55, giuleştenii s-au prăbuşit fizic, nefiind capabili, măcar, să menţină rezultatul de egalitate (3—3).**
6. **Revenirea atacului craiovean. De unde în prima repriză aproape că nici nu se văzuseră, înaintaşii Universităţii au început să joace tot mai bine. Ţarălungă şi Marcu, mai ales primul, au creat multe situaţii de care a beneficiat Bălan, sau din care au rezultat loviturile de la 11 m.**

Aceasta a fost istoria celui mai neprevăzut rezultat, a meciului pe care Rapid l-a pierdut cu 4—6, după ce conducea cu 3—1 la pauză. Un joc pe care craiovenii l-au cîştigat, deşi la un moment dat părea pierdut. Ambiţia şi încrederea în forţele lor merită toate laudele. După 15 ani, Rapid repetă figura din meciul cu Steagul roşu, cînd, de la 3—1 în min. 85, pierdea cu 4—3...

Constantin ALEXE

O SUTĂ DE SECUNDE HOTĂRÎTOARE...

Duminică, la Braşov, s-a jucat un meci deosebit de important pentru zona periculoasă a clasamentului. Stegarii aveau 13 puncte, reşiţenii 12. Era de aşteptat, deci, o dispută extrem de dîrză şi echilibrată, ştiut fiind faptul că echipa lui **Reinhardt** practică un fotbal cursiv care place ochiului, că **Beldeanu, Atodiresei, Georgevici, Florea** şi coechipierii lor au suficiente resurse fizice şi tehnice, care să le permită, dacă nu să cîştige, măcar să ţină în şah o formaţie cu nu mai puţin de trei debutanţi în rîndurile sale **(Mateescu, Hîrlab, Paraschivescu),** dintre care unul însă **Mateescu,** fostul jucător al Metalului Bucureşti, s-a prezentat de parcă ar fi fost de cînd lumea titular la Steagul roşu. După ce braşovenii au deschis repede scorul, reşiţenii au avut FORŢA să egaleze şi să menţină balanţa disputei într-un echilibru aproape perfect.

„Ruptura", sau mai bine spus, desprinderea stegarilor de adversarii lor s-a produs pe parcursul a O SUTA DE SECUNDE de joc efectiv, ultimele 60 ale primei reprize şi primele 40 ale celei de a doua. În acest interval de timp echipa locală a marcat DOUA GOLURI prin **Pescaru,** şi **Györfi.** Ambele puteau fi evitate, dacă apărătorii reşiţeni ar fi fost mai hotărîţi în intervenţiile lor. Dar **Gornea, Georgevici, Kiss** şi **Rădulescu** au ezitat şi, astfel scorul a devenit 3—1 pentru jucătorii în tricouri galben-negru. Lovitura a fost cumplită şi demoralizatoare pentru C.S.M., care, de astă dată, n-a mai putut să reia jocul cu luciditatea şi calmul atît de necesare în momentele grele ale unui meci. Ultimele iluzii, într-o eventuală reducere a handicapului, au fost spulberate după alte şapte minute, cînd au primit şi al 4-lea gol.

Abia spre finalul partidei, cînd nu mai aveau nimic de pierdut — în privinţa punctelor puse în joc zarurile fiind de mult aruncate — cînd stegarii au mai slăbit presiunea în terenul advers, mulţumiţi de rezultat, oaspeţii au încercat să puncteze din nou. Era însă prea tîrziu. Din tabăra braşovenilor dispăruse de mult orice urmă de trac, teamă, neîncredere, ei evoluînd dezinvolt pe un teren devenit.. patinoar

Laurenţiu DUMITRESCU

...DAR NU AR FI FOST DREPT!

Fotbalul îşi păstrează o tinereţe nealterată prin imprevizibilul lui, prin discuţiile pe care le stîrneşte, prin comentariile cărora le dă naştere, ca şi prin noutăţile pe care le aduce zi de zi. Chiar şi un meci cîştigat net de o echipă, poate aduce.. argumente în favoarea învinsei. De pildă, duminică seara, după meciul de la Tg. Mureş, cineva spunea — şi nu fără temei — că partida **A.S.A. — Steaua** se putea încheia şi cu 3—0 pentru mureşeni, dar şi cu 2—1 pentru Steaua! Perfect adevărat, dacă avem în vedere ocaziile ratate la o poartă şi la cealaltă. Steaua ar fi putut cîştiga, dar nu ar fi meritat.

Gh. Constantin, antrenorul bucureştenilor, spunea după joc că echipa sa **„a condus ostilităţile".** Asta însă nu-i încălzeşte, desigur, cu nimic pe suporterii Stelei. Golul victoriei s-a marcat în poarta lui **Haidu,** nu în cea a lui **Solyom.** Şi de ce nu în poarta lui **Solyom?** Din cauza **ineficacităţii liniei Pantea — Iordănescu — Tătaru — Năstase,** deşi toţi sînt jucători bine cotaţi în fotbalul nostru. Dar nu numai datorită lor, ci **jocului în ansamblu realizat de Steaua, care s-a prezentat la Tg. Mureş cu mult sub cota admisibilă unei echipe de talia şi pretenţiile liderului de toamnă,** care, în plus, a beneficiat de excelente condiţii de pregătire datorită turneelor întreprinse astă iarnă în străinătate.

Steaua a greşit mult la Tg. Mureş. Jocul său a fost **dezlinat, fără vlagă, moale. Viteza de reacţie a jucătorilor — ca şi inexistentă.** Mureşenii, pur şi simplu sprintau pe lîngă fotbaliştii veniţi din Bucureşti; pînă cînd aceştia să se întoarcă, **Mureşan, Varodi** sau **Fazekaş** erau departe... A ieşit în evidenţă o **lipsă de agresivitate** cum nu am văzut de mult la acest „team", renumit altă dată tocmai prin vivacitatea şi vitalitatea lui. **Pasele la adversar au abundat.** Ratările lui **Iordănescu** — incredibile faţă de poziţiile mai mult decît clare ale internaţionalului — la fel. **Apărarea s-a descumpănit în repetate rînduri, mai ales în partea ei centrală,** unde **Smarandache** şi **Negrea** nu se sincronizează, nu se înţeleg, nu se dublează. La mijloc, **Dumitru,** lipsit de ambiţie şi de iniţiativă, a fost total eclipsat de tînărul **Dumitriu IV.** În atac, bunăvoinţa lui **Pantea** şi talentul lui **Iordănescu,** dublate de o bună pregătire tehnică, nu sînt suficiente pentru a cîştiga un meci. Să adăugăm **replierile greoaie,** intenţia (dacă se poate numi intenţie!) total nereuşită de a face presing etc, etc. Hotărît lucru, la Tg. Mureş, **Steaua a prestat unul dintre cele mai slabe jocuri ale sale.** Şi asta în ciuda ocaziilor de gol create, nu atît datorită jocului său, cît greşelilor adversarului.

De aceea spuneam că un meci poate aduce argumente pro şi contra pentru fiecare dintre cele două combatante. De aceea Steaua putea cîştiga cu 2—1. Dar nu ar fi fost drept!

Mircea TUDORAN

STUDENŢII CLUJENI S-AU DOVEDIT MAI LUCIZI

Suporterii Jiului anticipau că în tîlnirea cu „U" Cluj echipa lor favorită va termina învingătoare. Dar, după cum se ştie, tabela a consemnat un rezultat de egalitate (1—1).

Desigur că acest „egal" a surprins, datorită şi faptului că studenţii şi-au menţinut avantajul pînă spre sfîrşitul partidei. Succesul studenţilor nu poate fi pus pe seama hazardului. Dimpotrivă, **este rodul bunei lor pregătiri fizice şi tactice, precum şi al dîrzeniei cu care au abordat jocul.** Clujenii s-au adaptat imediat stării necorespunzătoare a terenului, au renunţat la driblingurile prelungite şi au pasat la semi-înălţime, iar în acţiunile ofensive au apelat de fiecare dată la extreme **(Uifăleanu** şi **Lică),** căutînd să valorifice viteza lor. De altfel golul lor a fost marcat de o extremă (Uifăleanu), care mai rapid decît apărătorii adverşi a ajuns prima la balonul oprit în noroi şi l-a expediat în poarta pe care **I. Gabriel** o părăsise pentru a prinde balonul ce-i fusese trimis de **Stocker.**

Jiul a făcut risipă de energie pentru ca să cîştige această partidă. Dar eforturile jucătorilor din Valea Jiului n-au fost încununate de succes deplin. Deşi jucătorii antrenaţi de **Coidum** au condus în permanenţă ostilităţile, ei nu au reuşit să creeze o breşă în dispozitivul de apărare advers decît în ultimele două minute. Pînă atunci, acţiunile ofensive au fost destrămate de fundaşii Universităţii sau portarul **Ştefan** a reţinut cu siguranţă baloanele.

Cele două extreme **(Stan** şi **Naidin)** şi chiar mijlocaşii Jiului **(Naghi** şi **Libardi)** au greşit centrînd înalt în careul oaspeţilor, fiindcă **Mihăilă** şi **Solomon,** ambii cu o bună detentă, au respins toate mingile. De-abia, spre sfîrşit, cînd **Stocker** a luat locul lui **Stoian,** pericolul a devenit mai mare şi clujenii au cedat. Dar, aceasta s-a întîmplat destul de tîrziu şi Jiul a trebuit să se mulţumească cu un scor egal.

Pompiliu VINTILA

CLUJ. Extrema feroviarilor, PETRESCU, marchează al treilea gol al echipei sale. Tardiv acest plonjon al portarului constănţean

FOTO: ANDREI LUCA

C.F.R., O NOUĂ PUTERE ÎN FOTBALUL NOSTRU?

Victoria C.F.R.-ului nu poate fi pusă la îndoială. În ciuda greşelilor de arbitraj — care au permis înscrierea primelor două goluri ale învingătorilor — nici măcar diferenţa de scor nu reprezintă o zonă atacabilă, întrucît decalajul valoric a fost evident şi presiunea în terenul Farului, la un moment dat, atît de consistentă, încît încă un gol sau două în poarta lui **Popa** ar fi fost evenimente motivate perfect.

Nu vom ceda, deci, tentaţiei facile de a explica scorul sever doar prin lipsa de inspiraţie a lui **Nicolae Cursaru.** Maniera în care a înfrînt, duminică, C.F.R.-ul, dificultăţile unui teren aproape impracticabil şi handicapul unui gabarit superior al adversarului, este singura explicaţie a succesului net înregistrat la Cluj. Nu mai vorbim de Farul, echipă **fără conducător de joc şi care a acuzat slăbiciuni fizice cu cauze care ne scapă** (poate fi vorba de o pregătire superficială, sau din contră, una excesivă, prost dozată, cu efecte contrarii). C.F.R., în schimb, a convins şi victoria ei nu reprezintă decît roadele unei exprimări, proprii echipelor maturizate. Dacă ne gîndim bine, această formaţie, care doi ani la rînd a făcut echilibristică pe muchea prăpastiei locului 15, se găseşte pe traseul ascendent pe care s-a înscris în returul campionatului trecut, cînd, plecînd la drum cu un bagaj ridicol (doar 7 puncte!), a salvat rămînerea în divizie. **Ne face impresia că acelaşi lot a căpătat conştiinţa propriei valori cu acoperire în muncă şi izbînzile de azi depăşesc sistematic sfera** întîmplării. „Miracolul C.F.R." ne apare desluşit: un „libero" tehnic şi intuitiv **(Vişan),** un „puncher" prin excelenţă **(Adam),** tendinţă de „temporizare" slujită de jucători cu dexteritate. **O bună pregătire fizică asigură capacitatea de luptă a acestei echipe** mînată de ambiţia unei oarecare deprecieri din afară, pe care se încăpăţînează să o contrazică argumentat.

Punerea în inferioritate a Farului, fie şi la acest scor, nu poate fi un accident fericit. Este doar corecţia aplicată de o echipă sudată sufleteşte care s-a rezemat întotdeauna pe sentimentul tonic al conştiinţei datoriei împlinite.

Ion CUPEN

ARBITRII ETAPEI A XVII-a

Universitatea Craiova — Dinamo Bucureşti:
P. SOTIR — Mediaş (la tineret-rezerve: **Sever Drăgulici** — Drobeta Tr. Severin)

„U" Cluj — F. C. Argeş:
M. BICĂ — Bucureşti **(I. Soos** — Tg. Mureş)

Farul Constanţa — Steagul roşu Braşov:
Gh. LIMONA — Bucureşti **(V. Neacşu** — Ploieşti)

Steaua — C.F.R. Cluj:
I. RUS — Tg. Mureş **(Gh. Vasilescu II** — Bucureşti)

C.S.M. Reşiţa — Sport Club Bacău:
C. PETREA — Bucureşti **(I. Boroş** — Timişoara)

Sportul studenţesc — A.S.A. Tg. Mureş:
N. RAINEA — Bîrlad **(M. Ciţu** — Bucureşti)

Petrolul Ploieşti — Jiul Petroşani:
I. CÎMPEANU — Cluj **(Gh. Ştefănescu** — Galaţi)

U.T.A. — Rapid:
N. CURSARU — Ploieşti **(V. Iacob** — Oradea)

DOUĂ MANEVRE TACTICE REUŞITE

Meciul dintre S. C. Bacău şi Sportul studenţesc anticipa un învingător lejer: **echipa băcăuană,** mai cu seamă că ea terminase învingătoare cu 2—0 şi partida din tur, disputată la Bucureşti. Dar o dată cu primul fluier s-a văzut clar că studenţii sînt hotărîţi să nu plece uşor steagul. Printr-un admirabil efort de voinţă, bazat pe o corespunzătoare pregătire fizică, jucătorii antrenaţi de **Gh. Ola** au reuşit să menţină un echilibru permanent în joc, stăvilind cu mult calm iureşul adversarilor şi contraatacînd extrem de periculos. Făcînd o statistică a ocaziilor clare de gol **observăm că oaspeţii au beneficiat de şase ocazii mari de finalizare, din interiorul careului, iar gazdele cu două mai puţin.**

Pe lîngă meritele arătate mai sus, cheia succesului de la Bacău (primul punct obţinut în deplasare de Sportul studenţesc) se explică şi prin **orientarea tactică pe care au aplicat-o bucureştenii în întîlnirea cu S. C. Bacău.** Modul în care studenţii au respectat indicaţiile date de antrenorul **Gheorghe Ola,** putinţa de a le aplica corespunzător în timpul jocului, **au** dat roadele scontate.

De pildă cunoscînd calităţile fundaşului **Mioc,** care adesea avansează în prima linie, devenind în multe momente o veritabilă extremă, **Manea** a primit sarcina să-l marcheze cu stricteţe. Manevra tactică a reuşit pe deplin, **Mioc** fiind obligat să nu iasă din dispozitiv, întrucît **Manea,** avînd nebănuite resurse fizice, a devenit extrem de periculos şi în declanşarea acţiunilor pe contraatac. Şi încă ceva. Folosirea lui Leşeanu ca vîrf de atac avansat, jucător cu o mare mobilitate şi foarte inspirat în acţiunile individuale. Datorită mişcării permanente, pendulării între fundaşii centrali **Catargiu** şi **Sinăuceanu,** dispozitivul defensiv al gazdelor a fost dereglat şi astfel n-a lipsit mult ca studenţii să obţină ambele puncte, într-o partidă la începutul căreia erau consideraţi victime sigure.

Gheorghe NERTEA

CARNETUL SCRIITORULUI

EUGEN BARBU

BABELE ŞI FOTBALUL

Ce s-a întîmplat mai important, duminică?
A început returul campionatului de fotbal.
S-au marcat foarte multe goluri.
A nins de a rupt pămîntul.* (Babele, arde-le-ar focul!).
Universitatea Craiova a bătut la Bucureşti **Rapidulețul!**

Jiul a egalat în ultimul minut pe teren propriu în meciul cu **U. Cluj.**

A. S. Armata a învins **Steaua** cu 1–0.

Sportul Studenţesc a obţinut un foarte preţios punct în deplasare.

În sfîrşit, **Dinamo** e lider al clasamentului.

Iată cîteva puncte ale extemporalului nostru de luni. Pentru cronicari această etapă a fost o pîine dulce de mîncat, aş zice o pîine rară pentru că nu ştim cînd vom mai aduna noi atîtea goluri din plasele echipelor.

Victoria olteană a entuziasmat un judeţ întreg probabil şi va stîrni multe comentarii. Oblemenco a fost avansat de către suporterii săi la gradul de mareşal al mingii. Cred că la Craiova a nins zilele acestea cu idei şi cu iluzii. Doar două puncte mai despart echipa universitară olteană de **Dinamo,** situaţie de invidiat pentru noi toţi cei care iubim fotbalul pentru că duminica viitoare în Capitala banilor cele două echipe se întîlnesc într-o partidă pe viaţă şi pe moarte.

În ce ne priveşte, accidentarea lui Răducanu (care a luat nişte goluri la Leeds de-ţi era mai mare mila, după cum s-a văzut la televizor) şi peripeţiile acestei călătorii (asta neexplicînd nici scorul de acolo şi nici pe cel de la Bucureşti, ci doar lipsa de condiţie fizică a giuleştenilor) nu constituie o scuză. Este dureros să vezi cum această formaţie atît de populară coboară spre fundul fără sfîrşit al clasamentului. Despre revanşa cu echipa engleză de la Bucureşti nici nu vreau să-mi aduc aminte. Gîndiţi-vă că giuleştenii au înainte trei partide copleşitoare: cu **U.T.A.** la Arad, după care la 3 zile va întîlni pe Leeds, după care în duminica următoare va trebui să stea şi în faţa Stelei. Concluziile trageţi-le dv.!

Surprinzătoare mi se pare înfrîngerea fostului lider la Tg. Mureş. După numele celor două formaţii, raportul de forţe trebuia să fie cel puţin egal. Dar cum balonul e rotund... să mai aşteptăm.

Am văzut la televizor meciul de la Piteşti, unde, deşi **U.T.A.** a fost învinsă cu un scor sever, după joc, cred că echipele care vor merge la Arad vor lăsa multe puncte acolo. O menţiune specială pentru a doua repriză a lui Troi şi o laudă lui Dobrin care reuşeşte să-şi elibereze colegii totdeauna de marcajul sever pe care-l impune faţă de sine. Asta explica foarte multe lucruri în ce priveşte victoriile **Argeşului.** Ne-a plăcut şi Mustăţea care a construit foarte mult.

C.F.R. Cluj, obţinînd un 3–0 pe teren propriu şi locul 4 în clasament, se anunţă ca una dintre cele mai mari surprize ale acestui campionat. O echipă, aş zice fără nume, bine instruită şi bine pregătită, o echipă de voinţă, nu de vedete, cum nu am mai avut de mult. Calde felicitări antrenorului şi jucătorilor şi multă, multă modestie.

Aş zice că şi la **Sportul studenţesc** se simte o dorinţă de autodepăşire ceea ce nu va fi decît un cîştig bun pentru întregul campionat, deoarece totdeauna cînd echipele clasate prost încep să joace bine întrecerea se înviorează.

În sfîrşit, cîte ceva despre al doilea joc vizionat de noi pe stadionul **Dinamo** unde gazdele au întrecut mai dificil decît arată scorul formaţia **Petrolul** într-un meci disputat, dramatic, cu bune faze de gol de ambele părţi. Se poate marca o revenire a lui Dumitrache, un excelent gol al lui Radu Nunweiller, imitat în final de către Florian Dumitrescu. Nu se poate trece peste prezenţa majoră a lui Dinu la mijlocul terenului unde acesta a dominat cu strălucire jocul (dacă n-ar mai fugi pe ferestre de la hotelurile din străinătate, ce bine ar fi!).

Se poate spune că a fost o etapă bună de început. Acum că vine iarna ne mai trebuie şi nişte lemne în tribună... Asta-i baiul!

DIVIZIA A • CONFIDENȚE • CLASAMENTE • ETAPA A 16-a

● Portarul **Gunesch** se reprofilează ! Cînd a început actualul campionat și Universitatea Craiova l-a legitimat, multe voci afirmau că va ajunge un portar excelent. Dar la debutul său, în meciul cu Dinamo, a apărat slab, probabil din cauza emoțiilor, imputîndu-i-se cîteva din cele cinci goluri primite. De atunci, el a trecut la tineret-rezerve. Duminică, în meciul cu Rapid, era rezerva lui **Papuc**. Pe parcursul meciului a fost introdus în teren, dar nu în poartă, ci ca... fundaș lateral ! Să fie vorba de o reprofilare, sau mai de grabă de o improvizație ?

● Unul din rezultatele notei critice publicată în revista noastră referitoare la stadionul din Tg. Mureș, a fost refacerea stației de amplificare. Deci, bravo ! Cel de al doilea, mutarea telefonului stadionului de afară (!?), într-o încăpere. **Dar dacă de afară nu se putea vorbi pentru că telefonul era mereu stricat, nici în amintita încăpere nu poate fi folosit, pentru că e mereu încuiată !...**

● **Sportul studențesc** a fost însoțit la Bacău de mulți suporteri, în general studenți, care au încurajat necontenit pe jucătorii bucureșteni. Cei 300 de km parcurși de la București pînă la Bacău au fost răsplătiți de golul înscris de Moldoveanu

● După cum se știe, în min. 14, la o ciocnire cu **Marcu**, **Răducanu** s-a accidentat destul de grav și nu și-a mai putut relua jocul. Luni ne-am interesat de starea sănătății sale. Am aflat că portarul rapidist se simte mai bine. Hemoragia s-a oprit, șocul a fost depășit, dar **Răducanu** a rămas cu un hematom la buza de sus. După consultarea radiografiei și a encefalogramei, medicii vor hotărî cînd își va putea relua locul în echipă.

● Pentru a menaja terenul principal, partida de tineret **Steagul roșu — C.S.M. Reșița** s-a jucat pe terenul de zgură. Vorba vine, zgură, pentru că, de fapt, a fost un teren de... apă, aproape jumătate din suprafața de joc fiind acoperită cu băltoace. Dar ceea ce a produs ilaritate au fost salturile jucătorilor brașoveni peste... gardurile din împrejurimi ca să aducă mingea expediată departe de apărătorii reșițeni. La un moment dat, șutat mai cu nădejde, bolonul a poposit în zăpada, de o jumătate de metru, de pe acoperișul unei clădiri din spatele porții lui **Ilieș ! Iambor**. **Chițoiu, Ciucă** au trebuit să facă o... piramidă vie pentru ca unul dintre ei să poată ajunge pe acoperiș ?! După SINGURA minge aflată la dispoziție.

● **Hălmăgeanu** nu a jucat duminică la Tg. Mureș, din cauza unei ușoare întinderi căpătată în amicalul susținut de Steaua la Tîrnăveni. Și ce nevoie ar fi avut Steaua de el.

● Minutul 89. **Pop** îl faultează pe **Oblemenco**. Lovitura de la 11 m. Execută **Oblemenco** și înscrie, dar arbitrul **Anderco** dictează repetarea loviturii. De ce ? Pentru că **Oblemenco** a executat lovitura înainte ca arbitrul să fluiere reluarea jocului. Craioveanul a înscris și a doua oară, dar graba putea să-l coste.

● Cîțiva spectatori nedisciplinați au aruncat cu bulgări de zăpadă în arbitrul **T. Moarcăș**, conducătorul jocului S.C. Bacău — Sportul studențesc. Văzînd cele întîmplate, antrenorul **Petrică Rădulescu** a venit în fața tribunei pentru a-i potoli pe acei spectatori care se „răzbunau" nejustificat pe arbitru.

● La Pitești, gazdele nu s-au dezmințit nici de astă dată, în ceea ce privește cadrul festiv și buna organizare asigurată deschiderii oficiale a sezonului fotbalistic. Terenul a fost curățat de zăpadă, prezentîndu-se în bune condiții de joc, serviciul de ordine a funcționat fără repros, ospitalitatea și atenția față de oaspeți a fost la înălțime. În plus, F.C.Argeș ne-a oferit și o mică surpriză organizatorică : **în cabina arbitrilor a fost instalată o sonerie cu ajutorul căreia echipele sînt anunțate, să iasă la timp pe teren.** O inovație care ar putea fi imitată, credem noi și de celelalte cluburi divizionare.

● Rapidistul **Marin Florin**, cel care a jucat în prima echipă a Rapidului în Algeria și în meciul de la Leeds, n-a debutat nici duminică în Divizia A. El a evoluat în echipa de tineret-rezerve.

● **Ivăncescu** a fost un... spectator și comentator lucid al meciului stegarilor cu C.S.M. Reșița: **„După cum au decurs lucrurile în prima repriză, n-aș fi crezut în ruptul capului că, după pauză, echipa noastră va reuși să marcheze trei goluri fără să primească vreunul. Golul lui Györfi i-a demoralizat pe reșițeni și potențialul lor a scăzut brusc. De la noi foarte bine au jucat Alecu, Naghi, Mateescu și Ghergheli..."**

● O frumoasă inițiativă a C.J.E.F.S. Bacău: **înaintea fiecărei partide, la stația de amplificare a stadionului se comentează articole din regulamentul de joc și se fac prezentările unora din fotbaliștii ambelor formații.** La meciul S.C. Bacău — Sportul studențesc, spectatorii au putut afla datele biografice ale celor doi căpitani de echipă, **Kraus** și **Vătafu**.

● Universitatea Craiova a șutat la poartă de opt ori (toate, șuturi pe spațiul porții), din care a marcat cinci goluri. O eficacitate înlesnită, însă, și de forma slabă a lui **Niculescu**.

● Deplorabilă „pregătirea" stadionului Municipal din Cluj pentru reluarea campionatului. **Gazonul imbibat cu apă** (drenajul nu mai corespunde; curățirea zăpezii s-a făcut după bătătorirea ei prealabilă, smulgîndu-se smocuri de iarbă); **culoarul de sub tribuna a doua, cu vestiarele jucătorilor, nevăruit, deși se impunea acest lucru; la cabina arbitrilor, tavanul este brobonat cu apă, care picură pe pardoseală.**

Ce părere are I.E.B.S.-ul, clujean, proprietara acestui stadion neprimitor ?

CLASAMENTUL	PUNCTE	MECIURI ACASĂ	MECIURI AFARĂ	MECIURI TOTAL	GOLURI ACASĂ	GOLURI AFARĂ	GOLURI TOTAL	DIFERENȚA
1. **DINAMO** București	21	10 8 1 1	6 1 2 3	16 9 3 4	21— 9	5— 7	26—16	+10
2. STEAUA București	20	9 7 1 1	7 1 3 3	16 8 4 4	23— 8	4— 5	27—13	+14
3. UNIVERSITATEA Craiova	19	7 4 3 0	9 2 4 3	16 6 7 3	11— 3	18—20	29—23	+ 6
4. C.F.R. Cluj	19	9 5 3 1	7 2 2 3	16 7 5 4	13— 6	6— 8	19—14	+ 5
5. JIUL Petroșeni	19	9 7 2 0	7 1 1 5	16 8 3 5	15— 2	8—18	23—20	+ 3
6. PETROLUL Ploiești	18	8 6 1 1	8 1 3 4	16 7 4 5	11— 4	4—10	15—14	+ 1
7. SPORT CLUB Bacău	18	8 5 3 0	8 2 1 5	16 7 4 5	14— 7	6—13	20—20	0
8. STEAGUL ROȘU Brașov	15	9 6 1 2	7 0 2 5	16 6 3 7	20— 6	1— 6	21—12	+ 9
9. F. C. ARGEȘ Pitești	15	8 6 2 0	8 0 1 7	16 6 3 7	17— 1	7—16	24—17	+ 7
10. RAPID București	15	10 4 4 2	6 1 1 4	16 5 5 6	17—11	2— 6	19—17	+ 2
11. A. S. ARMATA Tg. Mureș	15	8 7 0 1	8 0 1 7	16 7 1 8	18— 9	4—17	22—26	— 4
12. U. T. Arad	14	8 3 3 2	8 1 3 4	16 4 6 6	11— 9	6—11	17—20	— 3
13. „U" Cluj	14	8 5 2 1	8 0 2 6	16 5 4 7	10— 6	6—22	16—28	—12
14. FARUL Constanța	13	7 4 2 1	9 1 1 7	16 5 3 8	7— 3	2—16	9—19	—10
15. C.S.M. Reșița	12	8 3 4 1	8 0 2 6	16 3 6 7	11— 7	3—18	14—25	—11
16. SPORTUL STUDENȚESC Buc.	9	9 2 4 3	7 0 1 6	16 2 5 9	10—14	5—18	15—32	—17

TINERET-REZERVE

1. „U" CLUJ	16	9	2	5	31—17	20
2.—3. Petrolul	16	7	6	3	25—17	20
2.—3. Dinamo	16	7	6	3	25—17	20
4. Univ. Craiova	16	8	2	6	24—21	18
5. U.T.A.	16	7	4	5	15—12	18
6. Steaua	16	7	3	6	36—20	17
7. C.S.M. Reșița	16	6	5	5	21—23	17
8. Sp. Studențesc	16	6	4	6	23—24	16
9. Farul	16	7	2	7	23—25	16
10. F.C. Argeș	16	5	4	7	18—19	14
11. Steagul roșu	16	5	4	7	16—19	14
12. Jiul	16	6	2	8	18—28	14
13. Rapid	16	6	1	9	20—30	13
14. C.F.R. Cluj	16	5	3	8	24—33	13
15. A.S. Armata	16	4	5	7	18—29	13
16. S.C. Bacău	16	5	1	10	30—39	11

„CUPA A + T"

1. DINAMO	32	16	9	7	51—33	41
2. Petrolul	32	14	10	8	40—31	38
3. Steaua	32	15	7	10	63—33	37
4. Univ. Craiova	32	14	9	9	53—44	37
5. „U" Cluj	32	14	6	12	47—45	34
6. Jiul	32	14	5	13	41—48	33
7. U.T.A.	32	11	10	11	32—32	32
8. C.F.R. Cluj	32	12	8	12	43—47	30
9. Steagul roșu	32	11	7	14	37—31	29
10. F.C. Argeș	32	11	7	14	42—36	29
11. S.C. Bacău	32	12	5	15	50—59	29
12. Farul	32	12	5	15	32—44	29
13. C.S.M. Reșița	32	9	11	12	35—48	29
14. Rapid	32	11	6	15	39—47	28
15. A.S. Armata	32	11	6	15	40—55	28
16. Sp. studențesc	32	8	9	15	38—56	25

semnat condica de prezență și la partida susținută de seniori în compania dinamoviștilor bucureșteni.

Cele două remize identice (1—1, atît la juniori cît și la tineret) au atenuat, întrucîtva, din amărăciunea înfrîngerii suferită de garnitura I, mai ales că și aceasta din urmă a avut o comportare meritorie, servind o replică curajoasă valorosului partener de întrecere, devenit lider după etapa inaugurală a sezonului.

● La tribuna a doua de pe „Republicii" s-au aflat cîteva mii de spectatori din Craiova. Ei s-au întors acasă cu o victorie prețioasă.

Așadar... n-au făcut drumul degeaba la București.

● **„Am vrut neapărat să joc astăzi,** — ne spunea, afectat, după meci, **Aurel Beldeanu. Cu toate că am fost operat de amigdale, m-am refăcut repede. În repriza a doua, însă, am fost faultat de Mateescu și n-am mai putut să joc așa cum aș fi vrut. În orice caz, astăzi nu meritam să pierdem la un asemenea scor. Mai ales după cum a evoluat echipa în prima repriză...".**

● La stadionul „Republicii", ca urmare a indisciplinei unor spectatori, la una din intrări s-a creat o busculadă, din care un tînăr s-a ales cu degetele fracturate la o mînă și cu o plagă la cealaltă. Primele îngrijiri i-au fost date de dr. **Vasile Frînculescu**, medicul Universității Craiova. **Cazul ar trebui să-i pună pe gînduri pe cei ce nu respectă ordinea la intrarea pe stadion.** Amatorii unor asemenea apucături ar trebui să se gîndească la un lucru: că puteau fi chiar ei în cazul pe care l-am amintit.

● Pînă duminică dimineața, la meciul **A.S.A. — Steaua** nu se vînduseră decît 3.200 de bilete. Dar la ora 15, stadionul era plin.

Cînd s-or fi vîndut, atît de repede, peste 10 000 de bilete?

● Înaintea etapei inaugurale a returului, fundașul băcăuan **Velicu**, ofensat (!?), a găsit de cuviință să-și părăsească nejustificat coechipierii. După cum am aflat, atitudinea lui nu va rămîne fără urmări ; antrenorii și conducerea secției vor lua în această săptămînă măsurile disciplinare ce se impun.

● Antrenorul echipei naționale, **Valentin Stănescu**, a fost prezent la derbyul etapei, **Dinamo—Petrolul.** El s-a declarat mulțumit de calitatea jocului, subliniindu-i acuratețea și tempo-ul viol, în ciuda terenului dificil.

Și, cum și tricolorii, prezenți în formația bucureșteană, **au dat, în general, satisfacție, se poate spune că Valentin Stănescu,** a strîns ceva impresii încurajatoare...

CLASAMENTUL GOLGETERILOR

		T	A	D	P
1— 2.	**ROZNAI** (Jiul)	9	6	3	—
	OBLEMENCO (Univ. Craiova)	9	4	5	3
3— 5.	**Năstase** (Steaua)	8	6	2	—
	Dumitrache (Dinamo)	8	6	2	—
	Pescaru (Steagul roșu)	8	7	1	1
6— 7.	**Iordănescu** (Steaua)	7	6	1	—
	Adam (C.F.R. Cluj)	7	4	3	3
8—15.	**Marcu** (Universitatea Craiova)	6	2	4	—
	Troi (F.C. Argeș)	6	4	2	—
	M. Sandu (Sportul studențesc)	6	4	2	—
	I. Constantin (Petrolul)	6	4	2	—
	Mureșan (A.S.A)	6	5	1	—
	Dumitru (Steaua)	6	6	—	—
	Lucescu (Dinamo)	6	5	1	1
	Naghi (A.S.A.)	6	5	1	2
16—20.	**Bălan** Universitatea Craiova)	5	1	4	—
	Roșu (F.C. Argeș)	5	3	2	—
	Țegean (C.F.R. Cluj)	5	4	1	—
	Mulțescu (Jiul)	5	2	3	1
	Dembrovschi (Sp. Club Bacău)	5	3	2	1

LEGENDĂ : T — total, A — acasă, D — deplasare, P — din lovituri de la 11 m.

Minutul 52 al partidei **Steagul roșu — C.S.M. Reșița** l-a adus pe antrenorul brașovenilor la un pas de...infarct. În acel moment, **Györfi** era scos, pe brațe, de pe teren, medicul afirmînd că ar fi vorba de ruptură de ligamente. **Nu, nu se poate** — implora **Proca — ar fi strigător la cer ca, după Olteanu, să-l pierd acum și pe Györfi. Nu, nu se poate !".**

Györfi a fost dus imediat la spital. Există însă suficiente speranțe ca extrema stîngă brașoveană să nu urmeze nefericitul drum al lui **Olteanu**, accidentat grav în toamna lui 1972.

A început repriza secundă a partidei **Dinamo—Petrolul.** „Vreme de ciine", cum ar zice scriitorul **Ion Băieșu,** cel cu umbrela. Atent la joc, în afara antrenorului dinamovist **Nelu Nunweiller** (primul din stînga) este și antrenorul național **Valentin Stănescu.** Spre satisfacția celor care au tremurat serios, duminică pe „Dinamo" a fost un joc frumos...

Foto : **Dragoș NEAGU**

CHIPA ETAPEI

● ȘTEFAN

● TĂNĂSESCU ● MIHĂILĂ ● SOLOMON ● CZAKO

● MATEESCU ● RĂDULESCU

● ANGHEL ● BĂLAN ● LEȘEANU ● PETRESCU

ECHIPA CAMPIONATULUI, de la o etapă la alta

ADAMACHE (126)

LUPU (118) BOC (137) STOCKER (123) CZAKO (119)
N. IONESCU (118)

PESCARU (123) BELDEANU (128)

TRÓI (113) MULȚESCU (125) ADAM (123) GYÖRFI (118)
HAJNAL (118)
PETRESCU (118)

Nici n-a început bine campionatul și problema echipelor de tineret-rezerve apare din nou în actualitate, cu unul dintre aspectele competiționale care i-a contestat de multe ori utilitatea. La Pitești, de pildă, meciul **F. C. Argeș — U.T.A.,** programat din motive bine întemeiate, pe un teren de zgură, dar plin de apă și noroi, a oferit un spectacol care, în ciuda sîrguințelor celor două echipe, cu greu ar fi putut semăna cu fotbalul.

În această situație, generală la ora actuală, ne întrebăm dacă nu cumva, în condițiile menajării spațiilor de joc existente și rezervate formațiilor de seniori, nu ar fi fost mai bine ca cei puțin meciurile din primele etape ale cadeților să fi fost amînate, pentru o altă perioadă care să permită desfășurarea lor în condițiuni normale. O hotărîre în acest sens credem că nici acum nu este tîrzie.

● În ciuda faptului că **A.S.A.** și **Steaua** s-au reîntîlnit în săptămîna dinaintea meciului lor la antrenamente, masaj sau duș, că antrenorii lor au fost colegi de echipă și că jucătorii se cunosc destul de bine, întîlnirea de duminică a fost dîrză, uneori aprig disputată, ceea ce face cinste ambelor formații

● **Gheorghe Urich**, președintele proaspătului club de fotbal Petrolul, a avut duminică o activitate laborioasă. Dimineață, el a urmărit două meciuri ale jucătorilor petroliști (juniorii și cei de la tineret-rezerve), iar după-amiază a

CE AU ADUS SFERTURILE DE FINALĂ ?

Sigur că sferturile de finală ale ediției 1972/1973 din cupele continentale vor rămîne dominate de acea victorie la scor a lui **Ajax** asupra lui **Bayern München** într-un meci pe care toată lumea îl socotea drept veritabila finală a Cupei campionilor europeni. Acest 4–0 repurtat de elevii lui **Ștefan Covaci** asupra celor dirijați de **Udo Latek** intră în rîndul celor mai mari surprize înregistrate de-a lungul agitatei vieți a competiției laureaților europeni. Și anunță din nou pe **Ajax** drept marea pretendentă la trofeul ediției în curs. În care, față de rezultatele din prima manșă, **Ujpesti Dozsa, Derby County** și **Real Madrid** au cele mai mari șanse să ajungă în semifinale. Egalurile înregistrate de campioanele **Ungariei** și **Spaniei** în deplasare, în fața lui **Juventus** și a lui **Dinamo Kiev** reprezintă o opțiune pentru partidele de la 21 martie, după cum înfrîngerea la limită a laureatei engleze în partida de la Trnava îi lasă acesteia șanse de a recupera handicapul în întîlnirea-retur.

CUPA CAMPIONILOR EUROPENI

● **Ajax Amsterdam — Bayern München 4—0 (0—0)** ● **Juventus Torino — Ujpesti Dozsa 0—0** ● **Spartak Trnava — Derby County 1—0 (1—0)** ● **Dinamo Kiev — Real Madrid 0—0.**

CUPA CUPELOR

● **F. C. Schalke 04 — Sparta Praga 2—1 (2—1)** ● **Hibernian Edinburgh — Hajduk Split 4—2 (2—1)** ● **Leeds United — Rapid București 5—0 (3—0)** ; ● **Spartak Moscova — A.C. Milan 0—1 (0—0)**

CUPA U.E.F.A.

● **1 F.C. Kaiserslautern — Borussia Mönchengladbach 1—2 (1—2)** ● **O.F.K. Beograd — F.C. Twente Enschede 3—2 (2—1)** ● **Tottenham Hotspur — Vitoria Setubal 1—0 (0—0)** ● **F.C. Liverpool — Dynamo Dresda 2—0 (1—0).**

Competiția Cupa cupelor pare dominată de **Leeds United** și de **A.C. Milan**, formații care și-au asigurat intrarea în penultimul moment al competiției prin succesele din prima manșă. Bine plasate sînt formațiile engleze și în „Cupa U.E.F.A.", unde **Tottenham** și, mai cu seamă, **Liverpool** sînt în situația de a obține calificarea. Din duelul formațiilor vest-germane, **Borussia Mönchegladbach** se prezintă cu certe posibilități de a păși în semifinale, după cum a două echipă olandeză rămasă în cursa competițiilor europene, **F.C. Twente**, a reușit un scor plin de promisiuni (2–3) în jocul de la Belgrad.

Vom observa că sferturile de finală ale cupelor europene au subliniat încă o dată handicapul formațiilor din țările unde sezonul se întrerupe din cauza situației climaterice. Este una dintre problemele pe care o altă dispunere a programului acestor întreceri ar putea să o rezolve.

SE CONTUREAZĂ FORMAȚIA DE BAZĂ PENTRU PRELIMINARIILE U.E.F.A.

O dată cu ultimul meci susținut în cadrul turneului de la Așhabad, lotul național de juniori a încheiat o a doua etapă de pregătire în vederea celor trei partide oficiale, din această primăvară (cu Grecia tur-retur și Iugoslavia returul, la Belgrad), contînd pentru preliminariile turneului U.E.F.A. Această etapă — a pregătirii specifice — a început, în 12 februarie, la Izmit, pe malul golfului Denis, a continuat cu alte două meciuri în Turcia, la Adapazari — Sakarya și Bursa, după care a urmat suita de patru partide susținute la Așhabad, între 25 februarie și 4 martie. Rezultatele se cunosc : **0—1 cu Kocaelispor** (seniori), **1—0 și 0—0 cu Turcia, 0—1 cu R.S.S. Turkmenia, 0—2 cu U.R.S.S. I, 2—0 cu Suedia și 2—0 cu U.R.S.S. II.** Cu alte cuvinte, **trei victorii, un meci egal, trei înfrîngeri, cinci goluri marcate și patru primite.** Ținînd cont de faptul că toate partidele s-au jucat în deplasare, pe terenul adversarilor (ceea ce s-a și urmărit, mai ales că două din cele trei meciuri cu Grecia și Iugoslavia se vor disputa la Atena și Belgrad), iar șase dintre ele au fost jocuri întîrtări, se poate desigur aprecia ca pozitiv bilanțul obținut. Dar nu un astfel de bilanț cifric contează în primul rînd atunci cînd este vorba de o anumită perioadă de pregătire. În asemenea cazuri, pe prim plan se înscriu obiectivele pe care și le-au propus antrenorii. Acestea au fost în număr de trei :

● CRISTALIZAREA FORMAȚIEI DE BAZĂ : ● APLICAREA, ÎN TEREN, A UNEI ANUMITE IDEI DE JOC : ● CÎȘTIGAREA DE CĂTRE JUCĂTORI A MINIMEI EXPERIENȚE INTERNAȚIONALE, ABSOLUT

DUPĂ TURNEELE LOTULUI DE JUNIORI ÎN TURCIA ȘI U.R.S.S.

NECESARE (printre membrii lotului aflîndu-se și cîțiva debutanți : **Munteanu, Băcescu, Lucuță, Dragu, Nignea**).

În ce măsură au fost realizate însă aceste obiective ne-o confirmă antrenorul principal al echipei, prof. **Constantin Ardeleanu : „Între 12 februarie și 4 martie, deci pe parcursul a 20 de zile, echipa a susținut 7 jocuri internaționale, plus alte trei în țară, înaintea plecării în turneele din Turcia și U.R.S.S. Cu alte cuvinte, un meci la două zile. Acest fapt ne-a permis să tragem concluzia că, din punctul de vedere al CAPACITĂȚII DE EFORT, TOȚI JUCĂTORII S-AU PREZENTAT BINE, UNII DINTRE EI CHIAR FOARTE BINE. În același timp, pe parcursul celor 7 partide internaționale susținute, s-au mai relevat alte două realizări îmbucurătoare : DISCIPLINA TACTICĂ A ECHIPEI ȘI UN MAI PRONUNȚAT SPIRIT OFENSIV. Au fost meciuri, ca cele cu Turcia, Suedia, U.R.S.S. II și U.R.S.S. I** (prima repriză), **cînd echipa a controlat autoritar jocul, construind multe faze frumoase, dar ratînd nepermis de ușor goluri gata făcute. De altfel, INEFICACITATEA continuă să rămînă principala deficiență în jocul echipei, ATACANȚII CĂUTÎND LA INFINIT POZIȚIILE IDEALE DE ȘUT. Infiltrările mijlocașilor în prima linie, ca și teama de șut a fundașilor laterali intercalați în atac sînt alte două carențe asupra cărora va trebui să insistăm în viitor".**

Desigur, după cele două turnee efectuate care au însumat cîteva... mii de kilometri străbătuți și 500 de minute de joc efectiv, pot fi acordate niște calificative și comportării individuale a jucătorilor. Astfel, constant bine au jucat **Chivu, Negruțiu, Răducanu** (la Așhabad fiind considerat cel mai tehnic atacant) și debutantul **Lucuță. Ciurea, Hurloi, Șumulanschi, Iuga, Naghi, Crișan, Băcescu, Munteanu** și **Cotigă** au alternat evoluțiile bune cu cele mai puțin reușite. În Turcia, de exemplu, **Ciurea, Hurloi** și **Șumulanschi** au jucat foarte bine, pentru ca apoi, o săptămînă mai tîrziu, la Așhabad, în anumite momente ale jocurilor să fie de nerecunoscut !? Sub așteptări s-au prezentat **Vrînceanu, Petrișor, Nignea** și **Dragu.** Comportarea oscilatorie a majorității componenților lotului constituie realmente un semnal de alarmă, deoarece o... pasă neagră, o zi proastă prinsă la Atena ar avea repercusiuni nebănuite, ar spulbera în cîteva minute o strădanie de luni de zile, subordonată unui scop precis — calificarea pentru Turneul final U.E.F.A. Avem însă convingerea că echipa noastră, conturată după efectuarea celor două turnee **(Ciurea — Cotigă, Negruțiu, Lucuță sau Naghi, Chivu — Munteanu sau Băcescu, Iuga, Hurloi — Crișan, Răducanu, Șumulanschi)** va reuși, începînd din 14 martie, data reunirii lotului la București, să urce treptat spre cea mai bună formă a sa, în așa fel încît în meciul cu juniorii greci să dispună de toate capacitățile sale pentru a putea obține un rezultat favorabil.

Laurențiu DUMITRESCU

DUPĂ MECIUL DE LA LEEDS

PENTRU RAPID, O SINGURĂ POSIBILITATE: O VICTORIE DE ORGOLIU

Din momentul în care sorții au decis ca **Rapid** să întîlnească în sferturile de finală ale Cupei cupelor pe **Leeds United**, era clar pentru oricine că echipa noastră va avea o misiune dintre cele mai grele. Cu nici o echipă din campionatul englez nu-i ușor să joci, dar cînd aceasta este și una din formațiile fruntașe misiunea este cu atît mai ingrată. De ce? Mai întîi pentru că sistemul competițional (legat, bineînțeles, de condițiile de climă) favorizează echipele engleze (ca și pe cele din R.F.G. și Italia). În timp ce Leeds United se află în plin sezon competițional, Rapid abia termina lunga vacanță de iarnă. În vreme ce formația engleză juca sîmbătă de sîmbătă (și ce meciuri !), cu Derby County, Liverpool sau Manchester City, Rapid abia încropea cîteva partide cu o divizionară B din Ungaria, cu Zenit Leningrad și echipa armatei din Alger, cu Flacăra roșie și Metalul București. Deci, dintr-o dată, testele erau diferite. Iar după toate acestea, în confruntarea cu Leeds United, cea mai bună echipă engleză la ora actuală, Rapid nu a putut alcătui cel mai bun „11" al său, **Petreanu, Dumitriu II** și **Angelescu** fiind indisponibili.

Deci, miercuri 7 martie, ora 19,30. Atmosferă de meci mare pe stadionul Elland Road. Mai bine de 35 000 de spectatori se aflau în tribune. Toată lumea cînta ; 35 000 de voci se contopeau cu melodia răspîndită de difuzoare. Se cînta marșul clubului. Nocturna era excelentă. **Bohumil Smejkal** a chemat echipele la întrecere. Stadionul a explodat. Englezii sînt calmi, firi închise, dar cînd e vorba de fotbal și ei se schimbă dintr-o dată. Ce a urmat apoi, se știe din relatările noastre anterioare. Rapid a fost învinsă cu 5—0 Cea mai severă înfrîngere din primul tur al sferturilor de finală ale cupelor europene (dar nici Bayern München n-a fost prea departe...)

Cînd **Don Revie** a anunțat formația rapidiștii s-au bucurat auzind că fundașul central **Madeley** va fi extremă stîngă, că **Mike Jones** și **Eddie Gray**, doi înaintași excelenți, nu vor juca. Dar nimeni nu bănuia că **Madeley** va acționa excelent ca mijlocaș, că **Jordan** nu e cu nimic mai prejos decît **Jones**, că **McQueen**, transferat de curînd din Scoția, va face o partidă excelentă, dovedindu-se un demn succesor al lui **Jackye Charlton**, care se pregătește pentru meciul de retragere din activitate.

Primele 6—7 minute au fost anonime. Nimic deosebit, la orizont nu se anunța nici o furtună. În min. 8, **Giles** (șut de la 12 m. peste poartă) și în min. 9, **Bremner**, anunță marea ofensivă a localnicilor. Mai bine de 75 de minute, poarta lui **Răducanu** avea să fie supusă unui permanent asalt. **Gazdele ataeau în valuri, apărarea rapidistă se afla în mare dificultate.** Leeds a adoptat în teren o așezare 1—4—3—3 (**Madeley**, cu nr. 11, jucînd lîngă **Bremner** și **Giles**). Dar cînd atacau, celor trei înaintași — Lorimer, Jordan și Clarke — li se alăturau doi mijlocași — de regulă **Giles** și **Bremner** —, fundașii laterali (cu excelentă viteză și forță de pătrundere) și unul din fundașii centrali. Alternativ, **McQueen** și **Hunter** deveneau atacanți, agresivi și periculoși, buni dribleuri și șuteuri, dibaci la jocul cu capul.

La Leeds, Rapid — inferioară adversarei pe plan tehnic, tactic și fizic — a trecut prin lungi perioade extrem de grele. Iată de ce, scorul, fără nici o exagerare, putea fi și mai mare. În min. 8 și 81, **Giles** și **Cherry** au vrut să rupă plasa și au șutat tare, peste poartă, din poziții excelente, iar în min. 18, 55 și 70, **Răducanu** a salvat goluri ca și făcute la șuturile lui **Hunter, Giles** și **Jordan**, iar în același minut 70, **Jordan** a șutat în bară. **Raportul șuturilor la poartă (22—7) este edificator.** Rapid a avut puține veleități ofensive. Și-a creat o singură situație de gol, dar **Dumitriu III** (min. 58), aflat la 10—11 metri de buturi, a șutat slab și **Harvey** a reținut. **Neagu**, izolat între **Hunter** și **Mc.Queen**, n-a putut face prea multe lucruri. **Năsturescu** și **Dumitriu III** au evoluat șters, mijlocașii **M. Stelian** și **Savu** au fost dominați de forța adversarilor iar apărarea s-a descurcat foarte greu în fața excelenților **Lorimer** și **Clarke.**

Așadar, după cele văzute la Leeds, perspectiva Rapidului se reduce, doar, la o victorie de orgoliu, dar și aceasta cu condiția unei evoluții superioare celei din prima manșă.

Constantin ALEXE

LEEDS UNITED — RAPID 5—0 (3—0)

STADIONUL Elland Road; timp frumos (nocturnă excelentă); teren bun, dar moale; spectatori, peste 35 000. Au marcat : **Giles** (min. 14), **Clarke** (min. 25), **Lorimer** (min. 32 și 57) și **Jordan** (min. 65).

LEEDS UNITED : Harvey — Reaney, Mc.QUEEN (min. 83 : Jorath), HUNTER, Cherry — BREMNER, Giles — LORIMER, CLARKE, Jordan, Medeley.

RAPID : RĂDUCANU — MUȘAT — Pop, Grigoraș, M. Florin, Codrea — M. STELIAN, Savu — Năsturescu (min. 74 Naom), NEAGU, Dumitriu III.

A arbitrat bine Bohumil Smejkal, ajutat la linie de K. Sarke și I. Placek (toți din Cehoslovacia).

AJAX și arta escaladării

După spectaculoasa victorie a lui AJAX AMSTERDAM asupra BAYERN MÜNCHEN, iubitorii fotbalului își pun două întrebări firești :

1. AR FI FOST OARE POSIBIL UN ALT DEZNODĂMÎNT, DACĂ PORTARUL SEPP MAIER N-AR FI COMIS GREȘEALA DE LA PRIMUL GOL ?

2. AR FI FOST OARE CU PUTINȚĂ O MAI ECHILIBRATĂ DESFĂȘURARE A JOCULUI DACĂ BAYERN MÜNCHEN AR FI BENEFICIAT DE UN GERD MÜLLER ÎN PLENITUDINEA FORȚELOR ?

Aceste două întrebări, precum și multe altele, atrag răspunsuri care converg în general spre ideea că **AJAX AR FI ÎNVINS INDIFERENT DE CONDIȚII.**

E adevărat că Sepp Maier a fost neinspirat cînd a respins cu palmele mingea puternic șutată de Schilcher. A conversa, însă, această greșeală în momentul cheie al meciului nu ar corespunde realității. Adevărul e că în momentul golului, Bayern München luase de cîteva minute poziția unui boxer sleit de puteri și care se mai sprijină doar cu concursul corzilor.

Prima repriză, încheiată cu un rezultat alb, a fost o fantastică cursă de urmărire între jucătorii lui Ajax, angajați într-o circulație debordantă, și paznicii lor disciplinați, hotărîți să încleștеze toate mișcările adversarilor. Această ciocnire, care a lăsat impresia egalității de forțe, s-a soldat de fapt cu epuizarea forțelor echipei vest-germane. De altfel, mișcările de desprindere ale jucătorilor de la Ajax au fost atît de largi și de rapide, încît un

Tentativa lui Gerd Müller nu se va materializa nici de data aceasta

stadion întreg a putut asista la spectacolul unic al apariției lui Cruyff în poziția fundașului liber, în urma caruselului impresionant al ambelor echipe, angajate realmente într-o circulație de tip „roata lumii".

ÎN FAȚA UNUI ADVERSAR ATÎT DE FAIMOS, AJAX A RENUNȚAT LA MIJLOACELE MARUNTE, LA „INVENTIILE" TACTICE DE CIRCUMSTANȚĂ, MIZÎND APROAPE EXCLUSIV PE ARTA ESCALADĂRII EFORTULUI FIZIC. Această escaladare s-a manifestat în toate compartimentele echipei și mai ales în linia de mijloc — celebra linie **HAAN — NEESKENS — MÜHREN** — care joacă astăzi cu o vigoare incomparabilă față de linia de mijloc braziliană **CLODOALDO — GERSON — RIVELINO**, devenită un exemplu la acest capitol.

În cronica meciului ne-am referit în cîteva cuvinte la remarcabilul spirit de întrajutorare al jucătorilor de la Ajax, căruia nu i se sustrage nici marea vedetă **JOHANN CRUYFF.** La Amsterdam, în meciul cu Bayern München, Cruyff a jucat realmente 90 de minute, spre deosebire de alte jocuri, cînd își permite unele momente de RESPIRO — față de valoarea mai scăzută a adversarilor.

...Și acum, să revenim la Gerd Müller. Fără îndoială că Müller n-a dispus de toate calitățile sale. Dar, în economia jocului, prezența lui Müller la mijlocului terenului — față de faptul că Ajax a atacat în valuri — nu a fost prea mult diminuată, dat fiind că Müller este un jucător ca mulți alții atunci cînd se exprima în afara careului advers. Poate că înlocuirea lui Müller printr-un alt jucător, cu un nume mai puțin sonor, ar fi dus la mai buna echilibrare a jocului, prin corectarea unei aritmetici simple în care Ajax a pornit avantajat din start prin înglobarea lui Müller în efortul colectiv — căruia nu-i poate face față — și prin presarea lui Beckenbauer spre poarta lui Maier, ceea ce a făcut ca „cel mai bun jucător al anului 1973" să joace realmente cu spatele la zid.

Ajax a obținut o victorie categorică, escaladîndu-și propriile mijloace. Publicul olandez a fost impresionat de vigoarea cu care rezerva Schilcher a reușit să suplinească un mare apărător ca Hulshof și de „impertinența" cu care foarte tînărul Rep a izbit în porțile de fier ale „cetății" vest-germane.

În momentul de față, AJAX SE AFLĂ PE CULMI. În meciul de la Amsterdam, un singur jucător olandez a jucat sub valoarea lui: Keiser, adică cel care făcuse un meci mare cu numai patru zile în urmă. Acest crepuscul individual oarecum simbolic ar putea să sugereze începutul declinului în sînul unei echipe care se află realmente la apogeu !

Ioan CHIRILĂ

TARTANUL —

IDEALUL ÎN MATERIE DE COMPOZIȚIE A TERENULUI?

Tot ce se știa în legătură cu tentativele de înlocuire a ierbii, a gazonului natural, cu suprafața de tartan ne parvenise de la acel prim experiment care avusese loc în mai 1969. Atunci, la Portland, în Oregon, fotbaliștii lui West Ham United *întrecuseră la un scor sever (8—2) pe partenerii de... experiment de la* Dundee United *și, la sfîrșit, aprecierile favorabile despre gazonul sintetic nu mai conteneau.* „Este, desigur, cel mai bun teren pe care mi-a fost permis să joc pînă acum. Este o suprafață de joc consistentă și regulată pe care driblezi, croșetezi, te întorci cu ușurință și cu rapiditate", *spunea* Geoff Hurst. „Tartanul favorizează pe bunii tehnicieni. Pe acest cîmp de joc, fotbalul cîștigă în calitate. Mai mult, pe el te poți adapta foarte lesne și foarte repede. Pentru noi a fost suficientă o singură ședință de antrenament", *declara* Bobby Moore...

Era tot ceea ce cuprindea mai demn de luat în seamă „dosarul gazon sintetic", după care s-a așternut liniștea!

Să-i fi încîntat mai mult ușurința cu care se desprinseseră Geoff Horst, Bobby Moore *et comp. de cei de la* Dundee United *încît să nu-i fi simțit, pe moment, și eventualele deficiențe?*

Un asemenea gazon sintetic am văzut cu ochii noștri recent, în Alger, cu prilejul participării Rapidului la cea de-a doua ediție a turneului internațional Sonatrach.

Cum arată, la fața locului, acest teren de tartan? Ce garanție de calitate prezintă?

Ca aspect, la prima vedere, imensul covor verde completa armonios impresia de monumental a stadionului, de construcție modernă, „5 Iulie", denumit și „Complexul olimpic". Asamblat perfect din fîșii de 20 × 40 m.p. pe un postament de beton, terenul de tartan are o ușoară înclinație spre lateral pentru scurgerea apei în sistemul de canalizare, discret (lățimea de un deget, între cele mai laterale fîșii și pista de atletism, un tartan de culoare roșie), ce înconjoară terenul.

In momentul sosirii noastre în Alger, din cauza ploilor, ce se țineau lanț de circa o săptămînă tartanul era un imens... burete, îmbibat de apă Delegațiile oaspete, rapidiștii și cei de la Zenit Leningrad, nu mai sperau în condiții normale de joc pentru turneul care avea să înceapă peste două zile; mai ales după primele experimente efectuate, „niște antrenamente cu îngreuiere", *cum se exprima* Bazil Marian. *Din cauza apei, mișcarea jucătorilor în teren se efectua cu vădită dificultate, iar tartanul, devenit spongios, imprima aderență balonului împiedicîndu-i alunecarea Dar ploaia a încetat brusc. In ziua imediat următoare, și-a făcut apariția soarele, precum și mașina pompă de absorbție. In cîteva ceasuri, toaleta terenului era încheiată și cîmpul de joc se prezenta în perfecte condițiuni. Nota bene, doar în cîteva ceasuri, tartanul arăta ca și cum nimic nu s-ar fi întîmplat După o scurtă acomodare, pentru jucătorii buni tehnicieni, mingea nu mai prezenta nici un fel de secret. Rapidiștii* Savu *și* Marin Stelian, *au declarat, la sfîrșitul turneului, că tartanul e ideal pentru ei. Cam la fel se exprima și* Emil Dumitriu *deși, din cauza degetului fisurat de la piciorul sting, acesta n-a putut decît să schimbe cîteva pase.*

Va constitui tartanul, idealul, un sumum în materie de compoziție a terenului? I-a sunat ceasul gazonului natural?

Greu de dat o sentință, acum după consumarea unui turneu care a cuprins doar patru meciuri. Prezintă, totuși, interes prospectul societății, care a procedat la instalarea tartanului, și din care notăm principalele avantaje: a) o suprafață absolut uniformă care asigură jucătorilor un sprijin stabil, foarte sigur, și care reduce la minimum riscul accidentelor. Ea permite demaraje spontane, driblinguri scurte, mult mai sigure decît acelea efectuate pe gazonul tradițional. Jocul cîștigă aici în calitate; *b)* o mare suplețe care amortizează considerabil căderile; *c)* fibrele de nailon, în secțiune circulară, care constituie gazonul artificial, nu frînează balonul. *d)* o utilizarea intensivă, tot timpul anului; *e)* întreținerea se limitează la măturatul terenului pentru îndepărtarea hîrtiilor și a eventualelor obiecte venite din tribune; în timp ce întreținerea gazonului natural (*udat, tuns, regazonare)* revine la 150.000 de dinari pe an.

Și, în sfîrșit, nu omite să pomenească prospectul, utilizarea intensivă, pe tot timpul anului, a tartanului permite organizatorilor o rețetă sigură, consistentă.

G. NICOLAESCU

● **EVERTON, LIDER!** Dar nu în campionatul Angliei, ci în... totalul campionatelor Angliei! Intr-adevăr, echipa din Liverpool, conform unei recente statistici, a luat parte la 69 de campionate ale Angliei, timp în care a susținut 2 654 de meciuri, dintre care a cîștigat 1 118, a terminat 599 la egalitate și a pierdut 937, golaverajul fiind 4 496—4 011. Pe locul al doilea **Aston Villa** (prezentă în 65 de campionate), **Sunderland** (63), **Arsenal** (55), **F.C. Liverpool** (54).

PE SCURT

● **ABROGARE DATORITĂ FALSURILOR?** După cîte se pare, începînd cu sezonul viitor, Federația spaniolă de fotbal va permite angajarea jucătorilor străini de către cluburile spaniole. Din „cercuri bine informate" s-a aflat că hotărîrea luată cu 10 ani în urmă va fi abrogată. Excepție de la această regulă făceau așa zișii **oriundos** adică copiii spaniolilor născuți în străinătate. Totuși, de-a lungul anilor, s-a constatat falsificarea actelor unor jucători și de aceea cluburile spaniole susțin să renunțe definitiv la amintita decizie.

Carnet extern

REACȚII DIVERSE

E așa de cunoscută „campania anti-Ramsey", declanșată de întreaga presă engleză cu luni în urmă, încît nu mai e cazul s-o repovestim aici. Ea constituie însă punctul de plecare al rîndurilor noastre de astăzi, așa că o evocăm doar, spre mai buna cunoaștere a lucrurilor. Ofensiva atinsese punctul culminant în ajunul acelui meci de la Glasgow, cînd se presupunea că unsprezecele lui sir **Alf** va fi măturat de aprigii scoțieni, foarte bine cotați prin performanțele trecutului sezon, repurtate sub direcția lui **Docherty.** Spre Glasgow pornea, deci, o echipă contestată, defăimată, condamnată. Numai că, așa cum știți foarte bine, a venit — sub privirile înmărmurite ale spectatorilor scoțieni, pregătiți să aclame reprezentativa lor pentru jubileul a 100 de ani de viață ai federației — acel 5—0 care a schimbat cu 180 de grade tonul și optica cronicilor.

E foarte interesant că reacțiile „acuzaților", n-au semănat deloc una cu alta. **„Această echipă este terminată"**, se scria și se spunea. **„Bobby Moore este terminat. Sir Alf nu are altceva de făcut decît să se retragă".** Acestea erau sentințele de dinainte de 5—0. Acum, reacțiile: **Alf Ramsey** n-a amintit nici un moment de ele. Cu o amnezie voită, în privința criticilor lui, selecționerul s-a aplecat, înțelegător, asupra dramei învinsului, **Willie Oromond,** care debuta ca selecționer al echipei Scoției: **„...Nu te plînge, dragă Willie,** îi spunea Ramsey, **și eu am debutat la fel — printr-un 2—5 în fața echipei Franței...".** **Bobby Moore** a adoptat o mutenie totală; mulți dintre cei care solicitaseră cu vehemență scoaterea lui din echipa națională au trebuit să sublinieze atitudinea căpitanului reprezentativei și în locul acuzațiilor, au apărut prezicerile că el va depăși cu siguranță recordul selecționărilor deținut de **Bobby Charlton** cu 106 prezențe. Mai belicos a fost **Ball: „Se uită prea ușor că un jucător poate avea o zi sau o perioadă proastă. Sentințele grăbite și răutăcioase, sentințele nedrepte, au fost totdeauna infirmate de fapte. În 90 de minute, noi am pulverizat toate neadevărurile acestor sentințe".**

Intrebarea e, acum, dacă meciul de la Glasgow, a reprezentat **„nașterea unei noi echipe a Angliei"**, cum s-a afirmat. Judecătorii situației apar la orizont — sînt meciurile din preliminarii cu selecționata Poloniei. Vă închipuiți ce tir al criticilor ar reaprinde o eliminare din cursa pentru München!

Eftimie IONESCU

PERFORMANȚĂ UNICĂ ÎN FOTBALUL ARGENTINIAN

SAN LORENZO — „EL DOBLE CAMPEON"

Din motive într-un fel explicabile — mai mult de jumătate din populația țării se află concentrată în orașul și provincia Buenos Aires — Argentina cunoaște anual două competiții fotbalistice de importanță egală, ai căror învingători poartă, cu aceeași trufie, numele de „campeon", apărînd împreună onoarea fotbalului argentinian peste hotare!

Prima competiție are denumirea de „Metropolitano", chemînd la start numai echipele provinciei Buenos Aires, cu alte cuvinte elita fotbalului local, cu **River Plata, Independiente, Estudiantes La Platta** sau **Lorenzo** — cluburi familiare iubitorilor de oriunde ai balonului rotund — prezente la apel. Cea de a doua întrecere — numită așa doar pentru că începe mai tîrziu — se intitulează „Nacional", ea deschizîndu-și porțile și pentru celelalte grupări ale țării, puține la număr, provenind îndeobște din Rosario și Cordoba, formații cu mai puțini bani și — implicit — mai puține pretenții...

Intrucît „Metropolitano" constituie o cursă de rezistență, cu meciuri decisive, de palmares și tradiție, echipele ce ieșeau cu bine din această primă confruntare, manifestau în „Nacional" o „impresionantă lipsă de formă" — după opinia lui **Eric Weil** în „World Soccer" —, clasîndu-se cel mai adesea modest, spre jumătatea ierarhiei. O singură formație a făcut — pînă în 1972 — excepție de la această regulă, **Estudiantes La Plata** reușind în 1967 să cîștige un titlu de „campeon" și un loc secund.

Recent — la terminarea unui agitat „Nacional" a cărui desfășurare se aseamănă oarecum cu cea a Cupei Italiei, el începînd cu partide eliminatorii și încheindu-se cu un turneu final — fotbalul argentinian a cunoscut o performanță unică în istoria sa: **San Lorenzo** și-a adjudecat ambele titluri, ultimul după o finală dramatică contra lui **River Plata,** echipă rămasă — pentru întîia oară din 1957 cu ambele mîini goale...

„FINALA INVERSĂ"

Astfel a fost caracterizată ultima confruntare a „Nacionalului", disputată pe stadionul Velez Sarsfield într-o atmosferă de surprinzătoare sportivitate (nici un jucător rănit!!) și încheiată cu victoria lui **Lorenzo,** cu 1—0, grație unui gol înscris în prelungiri, după ce — în minutul 90 — **Chazaretta** șutase un penalty în bara lui **River Plata!** Caracterizarea specialiștilor se datorează faptului că cele două finaliste au jucat... exact invers decît se așteptau tribunele! **Lorenzo — „o echipă incontestabil dificilă cînd închide jocul, ceea ce i se întîmplă des" (Louis Verrando** în „Miroir du Footbal") — s-a năpustit tot timpul în atac, în vreme ce **River Plata,** a cărei ofensivă marcase 50 de goluri, între care șapte în poarta lui **Independiente,** în 13 partide, s-a complăcut într-un joc steril, de așteptare a greșelii și frînare a elanului unui adversar dezlănțuit. Înțelept dirijați de un antrenor cu o profundă cunoaștere a școlii europene — **Carlos Lorenzo** a jucat cîndva la **Nancy** și a antrenat pe **Sampdoria** — ei au dominat finala din toate punctele de vedere, fundașul central **Rezza** și mijlocașul **Esposito** anihilînd orice încercare de furișare a lui **Alonso** sau **Mas,** ultimul socotit la această oră cel mai bun produs al fotbalului argentinian.

Cînd **Chazaretta** — „gînditorul" imperturbabil al echipei — a ratat penalty-ul, acordat la un fault comis asupra vîrfului extrem dreapta **Figueroa,** cu zece secunde înaintea scurgerii timpului regulamentar, se părea că norocul a întors spatele celor din **San Lorenzo.** Dar n-a fost să fie așa...

Intr-o perioadă în care **River Plata** lăsa impresia de a fi descoperit resurse nesperate, determinîndu-l pe „pleșuvul" **Cocco** — supranumit „Bobby Charlton al Argentinei" — să se lipsească de fundașii săi centrali, cu gîndul la... moneda norocoasă, **Figueroa** a sprintat irezistibil și a centrat precis la **Ayala,** care — venit ca un bolid — a intrat cu minge cu tot în poarta lui **Perico Perez,** „aducînd dreptatea pe teren" „World Soccer").

● ● ● ● ● ● ● ● ● ●

San Lorenzo, dubla campioană a Argentinei. De la stînga la dreapta, sus: Irusta, Glaria, Rezza, Rosl, Heredia, Telch; jos: Scotta, Ayala, Veglio, Chazarreta, Cocco

---

Profil

Veteranul ȘUSTIKOV

Dintre cei patru sute de fotbaliști care activează în prima divizie a campionatului de fotbal din Uniunea Sovietică, au rămas doar trei care s-au născut înainte de anul 1940: este vorba de **Galimzian Husainov** (35 de ani) de la Spartak Moscova, de **Viktor Șustikov** (33 de ani) de la Torpedo Moscova și de **Lev Burcialkin** de la Zenit Leningrad (32 de ani).

Trei veterani care pot fi dați ca exemplu de atașament față de clubul lor. Numai ei — în întreaga istorie a fotbalului sovietic — au susținut peste 400 de meciuri în campionatul unional. Primul care a depășit granița celor 400 de meciuri este **Viktor Șustikov.** Se pare că **Șustikov** va trece și de granița a 450 de meciuri, fiindcă joacă cu regularitate, pe cînd **Burcialkin** apare din cînd în cînd în formația Zenit, iar **Husainov,** de asemenea, a început să figureze din ce în ce mai rar în echipa sa.

Căpitanul echipei Torpedo, **Șustikov,** a susținut cel de al 400-lea meci de campionat în primăvara anului trecut.

Tinerii săi coechipieri doreau din toată inima ca, printr-un rezultat cît mai bun să-l sărbătorească pe căpitanul lor. Dar, cum în fotbal se întîmplă de multe ori invers decît îți dorești, Torpedo a pierdut la Erevan, cu un scor categoric (0—5), iar după această înfrîngere au urmat și altele. A început panica, și unii susțineau că **Șustikov** nu ar mai fi util echipei. Alții însă, printre care și antrenorul **Maslov,** erau convinși că înlocuirea sa ar fi neindicată.

Nici **Șustikov** nu se simțea în apele sale, totuși era cel mai calm, chiar dacă nu-i conveneau rezultatele pe care le înregistra echipa căreia îi dedicase 15 ani din viața sa. Calmul său și dorința de afirmare au adus încredere coechipierilor și, cu un efort apreciabil, Torpedo a reușit să treacă de perioada critică.

Un succes deosebit l-au avut jucătorii de la Torpedo în „Cupa U.R.S.S." cînd s-au calificat în finală alături de Spartak Moscova. Prima partidă s-a terminat după prelungiri, fără goluri; la fel și al doilea joc. Au trebuit să decidă loviturile de la 11 m. Jucătorii de la Torpedo au avut nervii mai tari și au transformat toate cele cinci lovituri, pe cînd cei de la Spartak doar una singură.

Cu cupa în mîinile căpitanului **V. Șustikov,** jucătorii de la Torpedo au făcut turul de onoare al stadionului în uralele mulțimii. Nu era pentru prima oară cînd **Șustikov** contribuia la cîștigarea trofeului! Și în anul 1968 el și-a dus echipa la victoria finală în Cupă. Acum trăia din nou o zi de mare bucurie

O INOVAȚIE...

Scuzele prezentate deseori de fotbaliștii echipei **Schweinfurt 05,** din liga secundă a R.F.G., că nu sînt suficient de încălziți pentru a intra în joc în vederea înlocuirii unui titular, a determinat pe antrenorul acestei formații să introducă o inovație : **protejarea picioarelor jucătorilor aflați pe banca de rezerve cu un sac din material plastic !** Se pare că metoda a dat rezultate bune, în special în anotimpul rece, fotbaliștii avînd nevoie de o încălzire mult mai scurtă. Imaginea poate sugerează antrenorilor noștri o idee... relativ practică.

PLEDOARIE PENTRU SPECTACOL

Iată o fotografie care a făcut ocolul lumii pledînd pentru frumusețile negalate ale jocului de fotbal. In imagine o săritură acrobatică, deosebit de spectaculoasă a doi fotbaliști consacrați, vest-germanul **Haller** și argentinianul **Perfumo.** Fotografia a fost făcută cu prilejul meciului R.F.G. — Argentina

● În prima divizie a campionatului profesionist al Mexicului, numărul de jucători străini este în creștere. Nu mai puțin de 79 de astfel de fotbaliști activează în cadrul formațiilor participante. Cei mai numeroși sînt argentinienii — 26 ; uruguayenii îi urmează cu 16, iar brazilienii cu 15.

● Anul acesta va fi modificată formula cunoscutului turneu la care iau parte echipe de club din Anglia și din Italia. Vor fi acordate patru puncte pentru victorie, două puncte pentru meci egal și un punct pentru scor alb Experiența este urmărită cu interes atît de federația italiană, cît și de Football league.

COSMONAUȚI ?

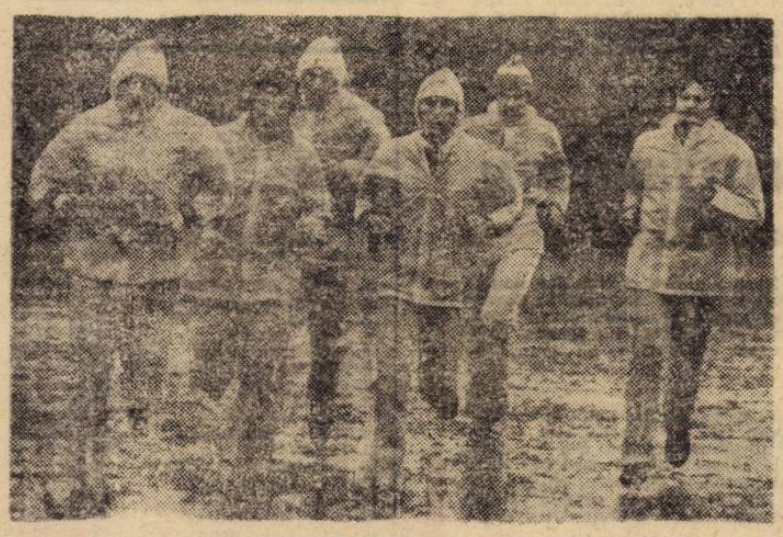

Echipați în pelerine impermeabile cu glugă, alergînd în ploaie, pe un teren de pe care a dispărut de mult gazonul, jucătorii lui **Lazio** par niște veritabili cosmonauți. Jucătorii sînt îndreptățiți „să tragă cu dinții"" la antrenamente deoarece echipa lor, veritabilă revelație a campionatului italian, își propune să nu piardă contactul cu plutonul favoritelor la lupta pentru titlu.

extern MAGAZIN extern

EI NU VĂD MECIUL !

Avertizați de atîtea incidente petrecute pe stadioanele din insulă, polițiștii englezi au adoptat metoda de mai sus pentru prevenirea actelor de nesportivitate.. Numai că, deși aflați pe stadion, ei nu mai au posibilitatea să vadă meciul. Și, așa cum o mărturisesc mulți dintre ei, suporteri ai unui club sau ai altuia, ăsta e un veritabil chin!

REDEȘTEPTAREA GOLGETERULUI

În campionatul Turciei, atacantul care a demonstrat cele mai mari calități de realizator este înaintașul lui **Fenerbahce, Osman.** El ajunsese la 13 goluri marcate, cifră cu care conducea în clasamentul celor mai eficace jucători ai întrecerii. Dar, de mai bine de două luni, „productivitatea" sa a încetat — **Osman** nu mai reușea să învingă apărările adverse. Antrenorul **Didi** și coechipierii lui făceau tot posibilul spre a-l readuce în formă și a-i reda moralul.

Pînă la meciul cu P.T.T. Cînd, în sfîrșit, golgeterul s-a redeșteptat. Și a marcat două goluri. Să notăm că ambele au fost realizate din frumoase acțiuni personale ale atacantului de la Fenerbahce.

O NOUĂ CAMPIOANĂ LA ORIZONT ?

A produs multă mirare în opinia fotbalistică sovietică trecerea antrenorului echipei campioane **Zaria Vorosilovgrad, — Zonin —** la **Zenit Leningrad. Zonin** reușise o performanță de mare răsunet, ducînd o echipă cvasinecunoscută la cucerirea titlului într-un timp record. El nu a mai solicitat însă reînnoirea contractului cu formația din Vorosilovgrad și s-a reîntors la clubul unde s-a consacrat ca antrenor.

Zonin a inițiat o campanie susținută de pregătire a noului campionat și a asigurat venirea a doi atacanți : **Egorov** de la Cernomoreț Odesa și **Jigunov,** de la ȚSKA Moscova. **„Lotul prezintă multe elemente de valoare, el nu are nevoie de prea multe întăriri",** a declarat **Zonin.** Și așa cum se desfășoară lucrurile, se pare că el a declanșat și la Zenit o acțiune de atacare a locurilor din fruntea viitorului clasament. Să fie Zenit viitoarea campioană unională ?

LECȚIE PE VIU

Un grup masiv de antrenori englezi din prima ligă — 15 la număr — au urmărit la fața locului partida **Ajax — Bayern München.** Cu mare regret, **Alf Ramsey** a trebuit să lipsească, el fiind obligat să asiste la un meci al selecționatei de tineret. La reîntoarcerea în Anglia, celebrități ale grupului de tehnicieni ai fotbalului insular au făcut declarații în cadrul unei emisiuni televizate. **„Am asistat la una dintre cele mai semnificative lecții pe viu,** a spus, printre altele, cunoscutul manager al lui **Manchester United, Tommy Docherty. Partida nu a reprezentat, poate, o culme a spectaculozității dar a punctat, cu mare exactitate, datorită lui Ajax, momentul tactic la care a ajuns fotbalul. Socotesc că am fost deosebit de inspirați venind să urmărim această partidă".**

CORESPONDENȚA CONTINUĂ

O întîmplare foarte interesantă, destul de veche, dar cu un final prelungit pînă astăzi, e povestită de revista engleză **„Goal".** În 1963, cu ocazia finalei Cupei Scoției, **Celtic** a întîlnit pe **Rangers.** Prima finală s-a încheiat nedecis, astfel că a fost nevoie de rejucarea sa. **Rangers** a învins cu 3—0, dar nu asta interesează. Cînd arbitrul partidei, **Tom Wharton,** a anunțat sfîrșitul jocului, **Jimmy Baxter,** pe atunci jucător al lui **Rangers** s-a repezit și a luat mingea pe care n-a voit să o mai restituie cu toate insistențele arbitrului ; regulamentul de atunci al finalei prevedea că mingea va fi în mod obligatoriu predată federației. Ei bine, de atunci, și sînt zece ani, corespondența dintre forul din Glasgow și **Baxter** continuă. Fără ca mingea să fi părăsit pînă acum colecția de trofee și amintiri a internaționalului scoțian...

● Internaționalul belgian **Van Himst** este pe punctul de a bate alt record al „concurentului" său, **Rik Coppens,** unul dintre centrii atacanți cunoscuți în urmă cu cîțiva ani : de a reuși marcarea celui mai mare număr de goluri în campionat ; **Coppens** a reușit 217, **Himst** a ajuns și el la aceeași cifră.

● O reflecție a cunoscutului internațional vest-german **Overath** după eșecul din fața selecționatei Argentinei : **„...Mai sînt 15 meciuri pînă la Campionatul mondial. Am deci încă 15 posibilități de a-mi cîștiga locul în echipa reprezentativă după nereușita de astăzi".** Se știe că **Overath** este într-o mare dispută cu **Netzer** pentru obținerea tricoului cu nr. 10, de conducător de joc al selecționatei. În partida cu **Argentina, Netzer** n-a jucat, fiind accidentat, **Overath** reapărînd în reprezentativă după o lungă absență.

● **Sivori** a devenit mult mai optimist după turneul său cu reprezentativa Argentinei : **„Noi, argentinienii,** declară el, **sîntem cei mai dotați fotbaliști din lume. Numai că nu ne place să muncim la antrenamente..."**

● **Tommy Smith,** căpitanul lui **Liverpool,** a avut necazuri în serie... De abia se refăcuse de pe urma unui accident de automobil cînd, la primul meci după reintrare, a fost eliminat de pe teren!

● Se vorbește foarte mult de trecerea lui **Suarez** ca antrenor la **Internazionale** pentru echipele de copii și tineret. În prezent, spaniolul este accidentat și nu mai apare în formația **Sampdoriei.**

● Partida dintre **Liverpool** și **Manchester City** a fost presărată din primul și pînă în ultimul minut de numeroase obstrucții și duritați. În această dispută conducătorul jocului a fost obligat să fluiere nu mai puțin de **51 de greșeli și incorectitudini, ceea ce în medie ar însemna o oprire a jocului la fiecare un minut și 45 secunde.** Se pare că este un record !

FOTBAL

REDACȚIA ȘI ADMINISTRAȚIA
str. V. Conta nr. 16, etajul V. București, sectorul I, telefoane 11.10.05 (centrală), 12.95.96

Prezentarea artistică : **Liviu BOBOCEA**
Prezentarea grafică : **Traian ONICEL**

SPRE UN NOU RECORD ?

Peter Duke, de la F. C. Carl Zeiss Jena, pînă în prezent de 48 de ori selecționat în prima reprezentativă a R. D. Germane, are toate șansele să-l întreacă pe compatriotul său **Henning Frenzel** — de 54 de ori internațional A — mai cu seamă că experiența, impetuozitatea și în special eficacitatea îl recomandă în continuare ca pe unul dintre oamenii de bază ai naționalei R. D. Germane.

PRINTRE SELECȚIONERI EUROPENI ȘI DE PESTE OCEAN

NICI ÎNVINGĂTORII ȘI (BINEÎNȚELES) NICI ÎNVINȘII NU AU ZILE TIHNITE

● „ZILE PLINE" ÎN PRELIMINARIILE C.M. ● RAMSEY VA REMANIA TOCMAI ACUM? ● SIVORI N-A GĂSIT LA BUENOS AIRES NUMAI FLORI ȘI FELICITĂRI ● FEDERAȚIA VEST-GERMANĂ ÎN ALERTĂ

Se întețește lupta din preliminariile competiției supreme. Odată cu venirea săptămînilor din sezonul de primăvară, frecvența programării jocurilor din grupele de calificare se ridică în mod considerabil.

O să vă amintim cîteva dintre jocurile cele mai apropiate în di-

OMAR SIVORI — omul care încearcă să-și egaleze gloria și în noua sa calitate, de antrenor.

versele serii de pe glob. În prima grupă europeană, de pildă, întîlnirea cea mai apropiată se va disputa la Budapesta, la 29 aprilie, între selecționatele **Ungariei** și **Austriei**. Meci decisiv pentru jucătorii austrieci care urmăresc cu mare ardoare măcar un egal spre a rămîne în cursă. Se anunță prezența a peste 15 000 de suporteri ai formației-oaspe, care vor sosi în capitala Ungariei cu trenuri speciale, autocare și autoturisme. În a doua grupă, partida **Italia — Luxembrug** de la 31 martie apare prima pe program. În a treia grupă, în mod surprinzător primăvara nu programează nici un joc, totul lăsîndu-se pentru toamnă. E drept, aici s-a jucat destul de mult : cinci întîlniri. În grupa echipei noastre, știm foarte bine, jocul de începere a sezonului se va desfășura la 8 aprilie între reprezentativele **R. D. Germane** și **Albaniei**. Grupa a V-a anunță un meci de mare importanță pentru locul 1, **Polonia — Anglia** la 6 iunie, în vreme ce în grupa nr. 6, partida **Irlanda — Portugalia**, anunțată la 28 martie într-un oraș englez, deschide programul. Mai notăm întîlnirile **Danemarca — Cehoslovacia** (2 mai) din grupa a VIII-a și suita de jocuri din seria a IX-a : 13 mai — **U.R.S.S. — Irlanda**, 19 mai : **Franța — Irlanda** și 26 mai : **U.R.S.S. — Franța** — deci totul programat pe parcursul unei singure luni. Densitate de program tot așa de mare și în grupele africane și în cele sudamericane. În acest din urmă continent, de pildă, grupele I **(Columbia — Ecuador)** și a III-a **(Peru — Chile)** au fixate întîlnirile în această primăvară, doar grupa a II-a rezervîndu-și toamna pentru desfășurarea partidelor.

Agitația din program o găsim și... în atmosfera din jurul echipelor. O scurtă privire de orizont ne dovedește aceasta. Să începem cu onorabilul **Alf Ramsey**, despre care știți că beneficiază acum de un „armistițiu" cu ziariștii și suporterii reprezentativei engleze, după acel 5—0 administrat selecționatei Scoției, la Glasgow. Împotriva tuturor prevederilor, sir **Alf** anunță că va profita tocmai de această acalmie spre a completa ceea ce el numește „baza tactică a echipei", reprezentată de veteranii **Moore, Ball, Peters, Chivers**, plus marile revelații **Clark** și **Marsh**. Deși **Ramsey** nu a scos nici un cuvîntel în privința planurilor lui, se vorbește insistent despre promovări din echipa de tineret pe care el a urmărit-o joc de joc, sacrificînd pentru aceasta și deplasarea la derbiul **Ajax — Bayern**.

O situație curioasă are și autorul celei mai mari surprize a anului, **Sivori**. Revenirea din turneul europeano-african a reprezentativei Argentinei s-a petrecut într-o atmosferă de o discreție care i-a mîhnit pe jucători și pe antrenorul lor. Mai mult, imputările au venit și ele, în serie, în multe ziare din Buenos Aires, vizîndu-l pe directorul tehnic al reprezentativei. **„De unde credem că vom găsi flori și felicitări la întoarcere, ne întîlnim tot cu nemulțumire și critici"** a declarat **Sivori** în emisiunea de televiziune consacrată turneului echipei naționale. Mai departe, **Sivori** a arătat că aceasta îl îndîrjește în hotărîrea sa de a aduce echipa reprezentativă în primul plan al luptei pentru titlul suprem în ediția de la München. **„Bineînțeles dacă nu mă voi trezi cu o scrisoare de demitere peste noapte"** a ținut el să precizeze, cunoscînd pățaniile predecesorilor săi la conducerea echipei naționale argentiniene.

Să revenim în Europa. Aici fotbalul vest-german, socotit revelația trecutului sezon, a primit două puternice „lovituri la bărbie". După înfrîngerea reprezentativei în meciul cu Argentina, a venit „corecția" de la Amsterdam aplicată de **Ajax**, în defintiv unei jumătăți din e-

ALF RAMSEY — selecționerul preocupat, acum, de grija noilor promovări.

chipa reprezentativă care este în momentul de față **Bayern**. Opinia fotbalistică din **R. F. Germania** este foarte alarmată, ceea ce a determinat federația să convoace o conferință a tuturor antrenorilor de prima divizie și a consilierilor săi, în frunte cu **Sepp Herberger** și **Fritz Walter**, spre a analiza situația. Între timp, forul din Frankfurt a reînnoit, public, încrederea sa în selecționerul **Helmuth Schön**, pentru a preveni o debilitare a poziției sale în urma înfrîngerii de pe stadionul olimpic din München în fața unsprezecelui argentinian.

Cum vedeți nici învingătorii și, bineînțeles, nici învinșii nu au parte de tihnă. Ce va mai fi, vom mai vedea.

CINE VA FI NOUL PREȘEDINTE AL U.E.F.A.?

Mîine, la Roma, se deschide cel de-al cincilea Congres extraordinar al U.E.F.A. Pe ordinea de zi există mai multe puncte care vor fi luate în discuție, dar ceea ce interesează în primul rînd este punctul 1 : **Alegerea noului președinte al Uniunii Europene de Fotbal, post rămas vacant prin decesul lui Gustav Wiederkehr.**

După cum se știe, în iulie anul trecut, fostul președinte al UEFA, elvețianul **G. Wiederkehr**, a decedat în urma unui atac de cord. De atunci conducerea acestui organism continental este asigurată de **Sandor Barcs** (Ungaria), vicepreședinte al U.E.F.A. Congresul va avea loc în Italia la cererea Federației italiene de fotbal care anul acesta sărbătorește trei sferturi de veac de la fondarea sa.

Cine sînt candidații ? Firește, președintele interimar al U.E.F.A., **Sandor Barcs** ; alături de el, olandezul **Jos Coler**, trezorierul U.E.F.A., **Denis Follows**, secretarul general al federației engleze, și dr. **Artemio Franchi**, președintele Federației italiene de fotbal și vicepreședinte al U.E.F.A.

Va fi ales candidatul care va obține majoritatea absolută a voturilor (adică jumătate plus unu) la primul tur de scrutin. În caz de egalitate, va decide, în al doilea tur, majoritatea relativă. Toți candidații vor putea să se prezinte la al doilea tur de scrutin.

Cu prilejul acestei reuniuni a reprezentanților federațiilor de fotbal din Europa (vor lua parte toate cele 33 de federații de pe continent), va avea loc și un schimb de vederi — o dată în plus — **asupra numărului echipelor admise la turneele finale ale Cupei mondiale**, chestiune care face — încă — obiectul a numeroase discuții și în cadrul F.I.F.A. (Referent : **Sandor Barcs**).

Un alt punct pe ordinea de zi : **modificarea statutului U.E.F.A.** Ele vor fi supuse congresului pentru aprobare. Este vorba mai ales de probleme care privesc în special administrația și gestiunea U.E.F.A., în speță de mai multe propuneri făcute de Federația de fotbal din R. F. Germania, aprobate în principiu de congresul de la Viena. Se propune separarea problemelor ce țin de administrarea și gestiunea U.E.F.A., pe de o parte, și instanțele judiciare (comisia de control și de disciplină ; juriul de apel), pe de altă parte. (Referent : dr. **Artemio Franchi**).

SE APROPIE „CUPA BALCANICĂ" INTERCLUBURI

Vă prezentăm echipa iugoslavă SUTJESKA NIKSICI, adversara A.S.A.-ei Tg. Mureș

După disputarea a numai două etape ale returului campionatului de fotbal, pe **A.S.A. Tg. Mureș** o așteptată un foarte important examen internațional : **la 21 martie, debut în „Cupa balcanică" intercluburi, ediția 1973.** Așa cum a început returul, cu victoria asupra liderului, Steaua, A.S.A. asigură parcă pe susținătorii ei cu o comportare bună în importanta competiție.

Adversara echipei românești este formația iugoslavă **Sutjeska Niksici**. Deoarece 11-le iugoslav figurează pentru prima dată într-o competiție oficială cu echipele românești, se cuvine s-o prezentăm cititorilor revistei „Fotbal".

Sutjeska, echipa din orașul muntenegrean Niksici, a luat ființă în august 1944. În drumul ei spre prima ligă a campionatului, Sutjeska, cum este și normal, a trecut prin toate „gradele" fotbalului iugoslav, majoritatea activității desfășurîndu-o în liga a doua. Prima promovare în elita fotbalului — în sezonul 1964—65, dar după numai doi ani retrogradează. În sezonul 1970—71, cîștigînd seria sa din cadrul diviziei secunde și meciurile de baraj, Sutjeska promovează din nou în primele 18 formații ale Iugoslaviei. Dacă sezonul 1971—72 înseamnă pentru Sutjeska o comportare care-i asigură rămînerea în prima ligă, acum, după disputarea a 19 etape, Sutjeska ocupă locul 17 (cu bilanțul : 19 — 5 — 4 — 10 18—29 14) și se vede, alături de Bor, Spartak, Dinamo, Vojvodina și Hajduk, în situația de a lupta pentru evitarea retrogradării.

Antrenorul **Bojidar Drenovaț**, cel care are mari merite în promovarea team-ului în prima ligă, cu toată situația precară este optimist și consideră că cele 15 etape care au mai rămas vor asigura echipei punctele necesare pentru rămînerea în prima ligă. De altfel, rezultatul de 0—0 realizat duminică cu puternica O.F.K. Belgrad, și mai ales jocul bun al formației, îndreptățesc speranțele antrenorului.

Sutjeska se vede și ea, ca și reprezentanta României, pentru prima oară într-o competiție internațională și dorește ca debutul să fie încununat de succes. De aceea, la 21 martie, cochetul stadion din Niksici, cu o capacitate de 15.000 locuri, va fi plin pînă la refuz la primul joc internațional al anului. **Drenoveț** dispune de un lot de 22 de fotbaliști, dar în partida cu A.S.A., va fi aliniată, probabil, formația : **Rațici — Stanisici, Gardun, Zekovici, Grahovaț — Radovici, Kovacevici — Perovici, Tibljaș, Hagiabdici, Samatovici.**

Cu toată situația precară în clasamentul campionatului iugoslav, A.S.A. Tg. Mureș va trebui să joace foarte bine pentru a reuși un rezultat bun la Niksici.

DUȘAN BUGARIN

Belgrad, martie

● SE RETRAGE WILLI SCHULTZ. După Uwe Seeler, un alt mare fotbalist vest-german și-a anunțat retragerea din activitatea competițională. Este vorba de **Willi Schultz**, de 66 de ori internațional. Meciul său de adio va avea loc la 24 aprilie, în cadrul unei întîlniri de amploare, la care, pe lîngă **Pele**, au fost invitate și alte celebrități ale fotbalului mondial.

● CINCI OPERAȚII NU AU FOST SUFICIENTE. **John Fitzpatrick**, cunoscutul fundaș al echipei engleze **Manchester United**, a trebuit să abandoneze fotbalul la numai 26 de ani. El suferă de o gravă afecțiune osoasă care nici după cinci intervenții chirurgicale, efectuate timp de cîțiva ani, nu s-a vindecat.

DIN FOTBALUL INTERNAȚIONAL

● TOSTAO, OPERAT. Faimosul **Tostao** a fost operat din nou la ochiul stîng. Jucătorul brazilian a fost recent la Houston, în Statele Unite, unde a fost operat de același medic brazilian, stabilit aici, care l-a îngrijit și înaintea turneului final al C.M. din Mexic. Totul a decurs cu bine și jucătorul va reveni în curînd, pe teren, cu echipa sa, **Vasco da Gama**.

● ZAGALO ÎN FOCUL CRITICII. După mulți ani, antrenorul **Zagalo** este obiectul criticii presei din Rio de Janeiro. De cînd a luat conducerea echipei Flamengo, formația aceasta n-a cîștigat nimic și este eliminată sistematic din competițiile la care participă. Ziarele îl acuză că nu și-a schimbat metodele de lucru, că toți adversarii îi cunosc tacticile și că nu are încredere în proprii săi jucători, cum este cazul lui **Dario**, transferat de la clubul Atletico.

CAMPIONATE NAȚIONALE

UNGARIA

Vasas — Zalaegerszeg 2—1, Csepel Salgotarjan 0—0, Ferencvaros — Pecs 4—1, Ujpesti Dozsa — Diosgyör 7—0, Videoton — Egyetertes 3—0, Komlo — Honved 0—0, Szeged — M.T.K. 2—1, Raba Eto — Tatabanya 2—0.

1. UJPESTI DOZSA	17	46—10 27
2. Ferencvaros	17	36—19 24
3. Vasas	17	31—18 23
4. Honved	17	35—18 21
5. Csepel	17	25—17 19
6. Raba Eto	17	29—22 19
7. Videoton	17	25—21 19
8. Tatabanya	17	16—18 17
9. M.T.K.	17	18—22 16
10. Szeged	17	19—27 16
11. Zalaegerszeg	17	20—25 14
12. Egyetertes	17	14—29 14
13. Salgotarjan	17	20—29 12
14. Komlo	17	11—29 12
15. Pecs	17	11—25 11
16. Diosgyör	17	10—37 8

IUGOSLAVIA

Velej Mostar — Steaua roșie Belgrad 1—1, Partizan Belgrad — Dinamo Zagreb 2—1, Olimpija Ljubljana — Sarajevo 2—0, Sutjeska Niksici — O.F.K. Belgrad 0—0, Bor — Vardar Skoplje 1—1, Celik Zenica — Sloboda Tuzla 1—0, Borac Banja Luka — Radnicki Niș 3—0, Spartak Subotița — Vojvodina Novi Sad 0—1, Zeleznicear Sarajevo — Hajduk Split 4—1.

1. VELEJ MOSTAR	19	32—12 28
2. St. roșie Belgrad	19	35—13 27
3. Partizan Belgrad	19	29—21 25
4. O.F.K. Belgrad	19	27—16 24
5. Sarajevo	19	33—26 22
6. Zeleznicear Sarajevo	19	30—21 21
7. Sloboda Tuzla	19	19—17 19
8. Celik Zenica	19	19—26 19
9. Borac Banja Luka	19	17—13 18
10. Radnicki Niș	19	15—23 18
11. Vardar Skoplje	19	20—28 17
12. Vojvodina Novi Sad	19	25—26 16
13. Olimpija Ljubljana	19	18—22 16
14. Hajduk Split	19	24—28 15
15. Dinamo Zagreb	19	12—24 15
16. Spartak Subotița	19	20—39 14
17. Sutjeska Niksici	19	18—29 14
18. Bor	19	17—32 14

BULGARIA

Slavia Sofia — Spartak Pleven 1—0, Levski Spartak Sofia — Trakia Plovdiv 2—1, Lokomotiv Plovdiv — T.S.K.A. Septemvrisko Znamie Sofia 0—1, Akademik Sofia — Laskov Iambol 4—1, Etir Tîrnovo — Lokomotiv Sofia 1—1, Pernik — Volov Șumen 4—1, Spartak Varna — Cerno More Varna 1—3, Botev Vrața — Beroe Stara Zagora 3—1, Cernomoreț Burgas — Dunav Ruse 1—0.

1. T.S.K.A. SOFIA	20	44—23 28
2. Levski Spartak Sofia	20	40—18 27
3. Slavia Sofia	20	28—20 26
4. Lokomotiv Plovdiv	20	37—20 25
5. Spartak Pleven	20	31—25 22
6. Akademik Sofia	20	37—24 21
7. Pernik	20	22—28 21
8. Dunav Ruse	20	16—24 21
9. Lokomotiv Sofia	20	24—31 20
10. Trakia Plovdiv	20	28—26 19
11. Botev Vrața	20	26—35 19
12. Beroe Stara Zagora	20	30—24 18
13. Cerno More Varna	20	30—34 18
14. Etir Tîrnovo	20	24—32 17
15. Cernomoreț Burgas	20	20—29 17
16. Laskov Iambol	20	24—36 16
17. Spartak Varna	20	14—34 13
18. Volov Șumen	20	16—28 12

ITALIA

Milan — Fiorentina 2—0, Sampdoria — Juventus 0—1, Napoli — Internazionale 2—0, Bologna — Lanerossi 0—0, Cagliari — Ternana 1—0, Lazio — Roma 2—0, Torino — Atalanta 2—1, Verona — Palermo 1—1.

1. A.C. MILAN	21	45—20 32
2. Juventus	21	27—13 30
3. Lazio	21	22—11 29
4. Internazionale	21	24—14 27
5. Fiorentina	21	24—21 24
6. Torino	21	23—14 [illegible]
7. Cagliari	21	19—16 [illegible]
8. Bologna	21	16—18 22
9. Napoli	21	12—14 19
10. Roma	21	18—20 17
11. Verona	21	16—21 17
12. Sampdoria	21	9—16 16
13. Atalanta	21	11—23 16
14. Lanerossi	21	8—24 15
15. Palermo	21	8—24 14
16. Ternana	21	12—28 13

OLANDA

F.C. Utrecht — A.Z. 67 Alkmaar 2—0, Haarlem — M.V.V. Maastricht 3—2, F.C. Amsterdam — Sparta Rotterdam 4—2, Go Ahead Deventer — Excelsior Rotterdam 2—1, P.S.V. Eindhoven — F.C. den Haag 0—0, N.E.C. Nijmegen — F.C. den Bosch 7—0, F.C. Twente — Feyenoord Rotterdam 3—1, Ajax Amsterdam — F.C. Groningen 2—0, Telstar — N.A.C. Breda 1—0.

1. AJAX AMSTERDAM	24	78—13 42
2. Feyenoord Rotterdam	23	57—18 38
3. Sparta	24	65—23 35
4. F.C. Twente	23	32—17 31
5. F.C. Den Haag	24	38—23 30
6. M.V.V. Maastricht	23	36—27 26
7. F.C. Amsterdam	24	34—35 24
8. Telstar	23	30—34 23
9. F.C. Utrecht	24	33—40 23
10. P.S.V. Eindhoven	22	28—25 22
11. N.E.C.	24	29—37 20
12. Haarlem	24	27—38 20
13. Go Ahead	24	22—37 17
14. N.A.C.	23	20—38 17
15. A.Z. 67 Alkmaar	23	24—45 17
16. F.C. Groningen	23	21—42 16
17. Den Bosch	23	10—46 11
18. Excelsior	24	9—51 10

Redacția și administrația : str. Vasile Conta nr. 16, București. Tiparul : I. P. Informația, str. Brezoianu nr. 23—25. București.

PROLETARI DIN TOATE ȚĂRILE, UNIȚI-VĂ!

FOTBAL

REVISTĂ SĂPTĂMÎNALĂ

ANUL VIII ● MIERCURI 21 MARTIE 1973 ● 356

12 PAGINI ● 2 LEI

AZI, ECHIPELE ROMÂNEȘTI ÎN TREI COMPETIȚII INTERNAȚIONALE

VA REUȘI RAPID O VICTORIE DE PRESTIGIU ASUPRA LUI LEEDS ?

REPORTERII NOȘTRI ÎN INTIMITATEA CELOR DOUĂ PARTENERE DE ÎNTRECERE DIN DERBY-UL ETAPEI A 17-A

UNIVERSITATEA: *„NU VOM PIERDE OCAZIA DE A NE LANSA ÎN CURSA PENTRU TITLU!"*

DINAMO: *„LA CRAIOVA AM JUCAT MEREU BINE; DUMINICĂ MERGEM SĂ ÎNVINGEM!"*

CONGRESUL U.E.F.A. S-A DECLARAT PENTRU „SUPER-CUPA EUROPEANĂ" ȘI ÎMPOTRIVA MĂRIRII NUMĂRULUI DE ECHIPE ÎN TURNEUL FINAL AL C.M.

SE VA IMPUNE FORȚA LUI OBLEMENCO SAU FINEȚEA LUI DUMITRACHE?

Reintrat în activitate printr-o spectaculoasă evoluție și o mare poftă de gol, OBLEMENCO vizează duminică detașarea în clasamentul golgeterilor, al cărui prim loc îl împarte actualmente cu Roznai

Titular, deocamdată, fără contracandidat în echipa națională, DUMITRACHE a început promițător acest retur. Meciul de la Craiova îi oferă ocazia unei noi confirmări a veleităților sale

Fotografii de Dragoș NEAGU

ÎNTERVIUL SĂPTĂMÎNII

CORNEL DRĂGUȘIN

„ÎN FOTBALUL MODERN, GABARITUL, VITEZA ȘI FORȚA CÎȘTIGĂ TEREN CU PAȘI URIAȘI"

Antrenorul Cornel Drăguşin are în ultima vreme o situaţie cu totul specială : el conduce două echipe naţionale.

Este vorba despre echipa de tineret, cea clasică, şi despre echipa under 21, creaţie recentă, care a pornit la drum cu un elan caracteristic numelui său.

Cornel Drăguşin intră în arena anului fotbalistic 1973 cu recentul turneu Viareggio, unde a reuşit să depăşească recordurile precare ale ediţiilor trecute, cînd echipele noastre părăseau competiţia în primul tur.

- Criza de timp a fotbaliştilor noştri tineri se accentuează
- Lozinca jucătorului universal a contribuit la dispariţia extremelor
- Juniorii noştri joacă 22 de meciuri pe an. E o cifră absolut insuficientă
- Uităm mereu că juniorii de azi sînt seniorii de mîine

Convorbirea de astăzi este legată, bineînţeles, de **momentul Viareggio**, dar ea se va extinde asupra multor alte probleme ale tinerilor fotbalişti. Drăguşin, care a lucrat în repetate rînduri cu tinerii, ni se pare un interlocutor adecvat. Motiv pentru care, îi şi adresăm prima întrebare :

— Ce ne puteţi spune despre „lucrul la două strunguri" pe care-l depuneţi în cadrul celor două echipe ?

— E greu, fără îndoială, dar această dificultate este compensată de faptul că lucrez pe gazonul cel mai frumos al fotbalului, adică pe gazonul tineretului. Ideea creării echipei under **21** ani este nu numai frumoasă dar şi absolut indispensabilă pe treptele fotbalului modern. Mie mi-a plăcut întotdeauna ideea promovării ca atare. E adevărat, uneori „dai în bară", cum se spune în fotbal, dar principiul rămîne în picioare, incontestabil. De altfel, în toată lumea se acordă o atenţie din ce în ce mai mare acestei vîrste. Iată, de pildă, în R. D. Germană, echipa celor de 21 de ani are programate opt meciuri internaţionale pe 1973. Mai mult decît atît, deseori se caută ca tinerii de 21 de ani (şi mai puţin) să fie opuşi unor adversari mai versaţi, care să-i solicite şi mai mult, propulsîndu-i.

— Aveţi la dispoziţie două echipe. Aş vrea să-mi reamintiţi echipa etalon a mezinilor.

— E simplu, pentru că s-a conturat la Viareggio: **Ion Gabriel — Purima, Unchiaş, Poraţchi, Ciocîrlan — Iovănescu, Vişan — Anghel, Batacliu, Mureşan, Szabados.**

— V-aşi ruga să-mi daţi şi etalonul echipei mari.

— Aici parantezele sînt mai multe. **Iordache** (Ştefan) — **Tănăsescu, Smarandache** (Sătmăreanu II) **Ciugarin** (Grigoraş), **Anghelini — Mulţescu** (Moldovan), **Dumitriu IV** (Bölöni), **Simionaş — Petreanu** (Aelenei), **Roznai, Lucaci.**

— Cum explicaţi dispunerea diferită a celor două echipe? Văd că una e prezentată în 1—4—2—4, iar cealaltă — 1—4—3—3 ?...

— Echipa de tineret, care este mai aproape de echipa naţională, are datoria să meargă pe drumul proiectat echipei naţionale. După cum se ştie, în ultima vreme s-a trecut la formula lui **4—3—3**. Datoria mea este să pregătesc jucători după tiparele mari ale „tricolorilor".

— V-aş pune o întrebare de nuanţă : dacă ar fi să alegeţi între cele două echipe ale dv., care dintre ele ar prezenta o valoare intrinsecă superioară ?

— Deşi sîntem după Viareggio, eu m-aş opri asupra echipei de 23 ani, chiar dacă ar fi să mă duc cu gîndul la valoarea ei de acum doi ani.

— Poate fi vorba de o oarecare scădere valorică a generaţiilor ?

— Din punct de vedere tehnic, trebuie s-o recunoaştem, există o scădere.

— Cum explicaţi acest fenomen ?

— Foarte simplu. Criza de timp a tinerilor noştri fotbalişti s-a accentuat pe parcursul a numai doi ani. Oricît s-ar părea de ciudat, pe scara anilor, un Mulţescu a avut la dispoziţie mai mult timp decît un Dumitriu IV.

— Care sînt principalele învăţăminte cu care vă întoarceţi de la Viareggio ?

— Şi aici totul este foarte limpede. **Viareggio**, care devine tot mai mult un turneu cu greutate, mi-a sugerat evoluţia fotbalului european în general. În fotbalul viitorului, şi cînd spun fotbalul viitorului mă gîndesc la ceea ce se va întîmpla chiar peste un an, gabaritul, viteza şi forţa, vor cîştiga teren cu paşi uriaşi. Aceasta este de fapt orientarea echipelor prezente la Viareggio. Din păcate, la noi, selecţia la nivelul copiilor nu ţine seama de aceste orientări generale. Iată, de pildă, jucători ca Ion Ion, Szabados şi chiar Poraţchi, deşi foarte „talentaţi", cum obişnuim noi să spunem despre cel cu o anumită îndemînare tehnică, vor avea dificultăţi din ce în ce mai mari în ciocnirile cu gabaritul de tip european. Şi cînd spun asta, nu mă gîndesc la înfruntarea unor jucători de forţa lui Gerd Müller sau a mai tuturor înaintaşilor englezi. Mă gîndesc, dacă vreţi, la vîrful Fiorentinei, **Macchi**, care a jucat la Viareggio. Raportul de forţă fizică între Macchi şi mulţi dintre jucătorii noştri este net favorabil italianului.

— Socotiţi că viteza şi forţa angajamentului fizic au crescut ?

— Ele cresc, aş putea spune, nu numai de la un an la altul, ci de la o lună la alta.

— Care ar fi tinerii noştri fotbalişti capabili să se integreze în acest efort ?

— M-aş gîndi la Purima, la Ciocîrlan, la Mureşan şi, să zicem, Vişan. Toţi aceştia, chiar dacă n-au gabaritul necesar, au „vînă", ceea ce înseamnă cam acelaşi lucru.

— Aţi vorbit de acel 4—3—3. Asta presupune extreme de meserie. Din enumerarea jucătorilor cu 7 şi 11 pe spate, lipsesc oarecum extremele adevărate.

— Aveţi dreptate. La under 21 de ani, doar Anghel se apropie de ceea ce ar trebui să fie o extremă.

— Cum explicaţi această criză cronică a extremelor?

— Am meditat şi eu la problema asta. Cred că în fotbalul nostru s-a produs, mai ales în ultima vreme, un fenomen ciudat. Vorbindu-se prea mult despre necesitatea jucătorului universal, s-a omis faptul că specializarea este o realitate obiectivă în fotbal. Această tentaţie spre jucătorul universal a făcut ca şi extrema să renunţe la procedeele sale simple. Criza extremelor a fost înlesnită şi de modernismul din jocul fundaşilor laterali, care şi-au însuşit şi ei o bună parte din ceea ce făcea specializarea extremelor. În sfîrşit, cu ani în urmă, au existat la noi extreme tip Suru şi Petre Moldoveanu, care au anticipat extrema indecisă de astăzi. (Precizez că la vremea respectivă Suru şi Moldoveanu au însemnat un mare pas pe drumul variaţiei tactice).

— Aş vrea să revenim puţin la scăderea valorii tehnice a generaţiilor mai recente. N-aţi vrea să dezvoltaţi puţin această idee ?

— Criza de timp e o realitate obiectivă. În aceste condiţii, educaţia fizică din şcoală este cea care trebuie să facă mai mult pentru fotbal, dat fiind că fotbalul trebuie să ia **ceva**, de la **cineva**. În afară de asta, cred că e momentul să se mărească puţin numărul orelor de antrenament în centrele de copii şi juniori. Actualmente se fac două, trei antrenamente pe săptămînă, ceea ce este cu totul şi cu totul insuficient. Îmi veţi răspunde că în cadrul crizei de timp aceasta ar fi o discuţie inoperantă, dar am o replică şi pentru această obiecţie. Aş mări numărul orelor de antrenament prin micşorarea grupei de copii şi, implicit, prin creşterea exigenţei în materie de selecţie. Astăzi se lucrează, ici şi colo, chiar şi cu cîte 300 de copii. În aceste condiţii, munca de calitate nu mai este posibilă.

— Ce ne puteţi spune despre juniori ?

— Şi aici sînt foarte multe de spus. Juniorii noştri joacă foarte puţine meciuri. Un junior care nu se accidentează (deci, juniorul cu jocuri maxime) susţine 22 de meciuri pe an, adică turul şi returul campionatului său. Această cifră este inadmisibilă pentru fotbalişti care, peste doi, trei sau patru ani, trebuie să se integreze „din mers" în procesul de efort al seniorilor. În afară de asta, juniorilor trebuie să li se acorde mult mai multă atenţie. Dacă această afirmaţie are iz de lozincă, aş spune că un simplu aspect al problemei juniorilor — cel al anonimatului în care se desfăşoară meciurile „speranţelor" — mă scuteşte de orice alte argumente concrete. S-a spus în repetate rînduri că examenul duminical al meciului are un rol hotărîtor în legarea şi creşterea ciclurilor de antrenament. S-a spus, dar toate au rămas vorbe goale. Astăzi, juniorii noştri susţin examene duminicale fără comisie de examinare, într-un total anonimat. Totul se petrece în virtutea inerţiei, cu un beneficiu foarte redus.

— Cum se poate rezolva această problemă ?

— Există multe forme de rezolvare. Un meci de juniori, jucat în deschidere, chiar cu un plus emoţional de numai 20 la sută, devine cu totul altceva. Dar pentru asta trebuie să nu uităm că juniorii sînt, de fapt, seniorii de peste patru ani. Din păcate, mulţi conducători de cluburi vorbesc cu destul entuziasm despre juniori, dar, cînd e vorba să treacă la acţiuni concrete, îşi bagă capul în nisip, ca struţul african...

Ioan CHIRILĂ

CU CITITORII ● DIALOG ● CU CITITORII

● **„FULGERUL" DISPĂRUT ŞI INERŢIA.** Din comuna Maglavit — Dolj ne scrie **Constantin Glăvan**, fost căpitan al echipei „Fulgerul". De ce, „fost" ? Pentru că... **„Am avut şi noi, tinerii din Maglavit, o echipă de fotbal care a activat în campionatul judeţean pînă în toamna anului 1971 cînd a fost exclusă din competiţie...".**

— Motivul ?

„Trei neprezentări la meciurile susţinute în deplasare ; neprezentări care s-au datorat faptului că n-am avut la dispoziţie nici un mijloc de transport, deşi în comuna noastră există două C.A.P.-uri care au în dotarea lor 35 de autocamioane. Dv. ce ziceţi, nu s-ar putea ca la două săptămîni odată unul din aceste autocamioane să transporte echipa la meciul programat, iar costul deplasării să fie plătit din fondurile asociaţiei noastre ?...".

— Noi credem că se poate, în condiţiile arătate de dv.

„Şi noi zicem că se poate. Şi mai zicem că dacă cei din conducerea asociaţiei ar acţiona mai cu nădejde, dacă C.A.P.-urile noastre şi consiliul popular ne-ar ajuta mai mult, atunci echipa s-ar putea repune pe picioare pentru ca la toamnă să fie din nou înscrisă în campionatul judeţean...".

— Nici nu există alte soluţii. O sugestie vă putem da totuşi. Amintiţi consiliului popular comunal şi conducerilor C.A.P.-urilor din Maglavit de îndatoririle pe care le au, ca urmare a recentei Hotărîri a Plenarei C.C. al P.C.R. cu privire la dezvoltarea continuă a educaţiei fizice şi sportului.

● **REZULTATELE CONFIRMĂ DIFERENŢA. „Sînt un cititor permanent al revistei FOTBAL** — ne scrie **C. Diamandi** din Bucureşti — **care, după modesta mea părere, caută şi reuşeşte să-şi ţină la curent cititorii cu tot ce se întîmplă în fotbalul nostru, cît şi în cel mondial. Şi ca orice pasionat al acestui sport am şi o echipă preferată — Rapid — care la începutul actualului sezon m-a dezamăgit profund. La Leeds a încasat 5 goluri. Oare, chiar aceasta-i diferenţa între echipele noastre de club şi cele din Anglia ?...".**

— Din păcate, confruntările, din ultimii ani, dintre teamurile noastre şi cele engleze vin să confirme — prin rezultatele înregistrate — o diferenţă între Tottenham, Arsenal, Liverpool, Leeds şi U.T.A., Rapid, S. C. Bacău, Steaua.

● **DOMIDE ŞI... AUTOGRAFELE. Dorel Suru**, timişorean de felul lui, ni se recomandă : **„Sînt un suporter fidel al echipei arădene U.T.A. Orice s-ar întîmpla — chiar de va fi să retrogradeze, eu tot cu U.T.A. voi ţine. Iubesc această formaţie pentru seriozitatea ei, pentru fotbalul frumos pe care-l practică, pentru corectitudinea jucătorilor ei. Recent însă, unul dintre fotbaliştii arădeni, pe care-l stimam cel mai mult, mi-a produs o decepţie amară prin atitudinea pe care a afişat-o la o mică rugăminte a mea...".**

— Ce rugăminte ? Despre cine e vorba ?

„U.T.A. a jucat un meci de pregătire la Timişoara. La pauză, m-am apropiat de idolii mei, solicitînd un autograf lui Flavius Domide. Refuzul lui m-a surprins. Nici acum nu înţeleg ce anume l-a oprit să-mi îndeplinească mica mea rugăminte...".

— Refuzul arădeanului nu e singular. Mai sînt şi alţii jucători fruntaşi care procedează la fel. Pentru că încă n-au ajuns să pătrundă sensul adevărat al relaţiei jucător-suporter. Poate că, într-un viitor mai apropiat sau mai îndepărtat, toţi aceştia vor reuşi să descopere şi... elixirul popularităţii, stimei şi dragostei celor din tribune.

● **PE SCURT. Constantin Ciocan** (Constanţa) : Gh. Mulţescu este component al lotului naţional de tineret ; **Nicolae Munteanu** (Motru — Gorj) : Chiar din prima etapă a returului, după cum aţi luat cunoştinţă, Oblemenco l-a ajuns din urmă pe Roznai, înscrînd trei goluri în poarta Rapidului ; **Adrian Popa** (Oradea) : A fost o regretabilă greşeală, într-adevăr ; În toamnă, derby-ul Dinamo — Steaua a revenit, cu 2—1, echipei lui Nunweiller şi Lucescu ; **Pavel Teofan** (Uricani — Hunedoara) : 1. Am reţinut sugestiile dv. 2. Carol Creiniceanu este acum antrenor la centrul de copii şi juniori al clubului Steaua ; **Mihai Rebegică** (Medgidia) : Într-adevăr, Steaua a cîştigat acel meci cu 10—1. A.S.A. Tg. Mureş şi-a luat revanşa în retur cu 2—0 ; **Constantin Redinciuc** (Botoşani) : Fiind mult timp indisponibil şi suferind de hepatită, Daniel Ene nu mai poate juca fotbal ;

PENTRU AFIRMAREA TOT MAI PUTERNICĂ A MIȘCĂRII NOASTRE SPORTIVE

După cum se știe, sîmbătă 17 martie a.c. a avut loc plenara Consiliului Național pentru Educație Fizică și Sport, la lucrările căreia au participat tovarășii **Paul Niculescu-Mizil, Gheorghe Pană, Emil Drăgănescu, Petre Blajovici,** membri ai C.N.E.F.S., președinți ai consiliilor județene pentru educație fizică și sport, reprezentanți ai conducerilor federațiilor și cluburilor sportive, ai instituțiilor de stat și organizațiilor obștești care au atribuții în acest domeniu, cadre didactice de specialitate, antrenori, sportivi fruntași, ziariști și alți invitați.

Convocată la puțin timp după Plenara Comitetului Central al P.C.R., plenara C.N.E.F.S. a dezbătut, cu simț de răspundere și exigență, problemele mișcării sportive în lumina Hotărîrii adoptate de înaltul forum al partidului cu privire la dezvoltarea continuă a educației fizice și sportului.

Manifestîndu-și totala aderiune la această Hotărîre, care, alături de prezența la plenara C.N.E.F.S. a unor conducători de partid și de stat, demonstrează o dată mai mult grija deosebită pe care partidul și statul o acordă educației fizice și sportului, participanții la plenară s-au angajat să acționeze pentru înlăturarea cît mai grabnică a lipsurilor și deficiențelor existente în mișcarea noastră sportivă, astfel ca rezultatele ce vor fi obținute în viitor în acest domeniu să corespundă rolului tot mai important ce revine educației fizice și sportului în vasta operă de făurire a societății socialiste multilateral dezvoltate. Ei și-au exprimat ferma dorință de a-și mobiliza toate forțele în direcția îndeplinirii principalelor sarcini puse de partid în fața mișcării sportive și anume: **cuprinderea tot mai largă a oamenilor muncii, a întregului tineret în practicarea exercițiilor fizice, sportului și turismului, în aer liber, prin folosirea judicioasă a bazei materiale existente și a unor forme simple, accesibile; realizarea unui progres continuu în toate ramurile de sport, perfecționarea continuă a procesului de pregătire a sportivilor de performanță în vederea obținerii de rezultate la cel mai bun nivel internațional; întronarea în toate cluburile și asociațiile sportive a unui climat sănătos și exigent, de muncă, ordine și disciplină; cultivarea în rîndul sportivilor a unei înalte conștiințe patriotice și civice, a responsabilității depline pentru reprezentarea cu cinste și demnitate a culorilor patriei în marile și prestigioasele competiții olimpice, mondiale și europene.**

Cu deosebit interes au ascultat participanții la plenara C.N.E.F.S. cuvîntul tovarășilor **Paul Niculescu-Mizil** și **Gheorghe Pană**, în cuprinsul căruia s-a insistat asupra principalelor direcții de urmat pentru dezvoltarea continuă, susținută, a activității de educație fizică și sport.

În unanimitate, participanții la plenara C.N.E.F.S. au adoptat un plan de măsuri, dezbătut cu interes și îmbunătățit în timpul lucrărilor, care, întocmit fiind pe baza indicațiilor conducerii partidului, dînd forme și mai concrete prevederilor din Hotărîrea Plenarei C.C. al P.C.R. oferă un larg program de acțiune pentru toți cei ce își desfășoară activitatea în domeniul educației fizice și sportului, ca și pentru cei chemați să sprijine efectiv acest domeniu.

Plenara a hotărît, de asemenea, unele măsuri organizatorice, de natură a întări Consiliul Național pentru Educație Fizică și Sport. Astfel, din Biroul Executiv al C.N.E.F.S., alcătuit din 21 de persoane, fac parte: **Emil Drăgănescu**, vicepreședinte al Consiliului de Miniștri, ministrul transporturilor și telecomunicațiilor — președinte al C.N.E.F.S.; general lt. **Marin Dragnea** — prim-vicepreședinte al C.N.E.F.S.; **Emil Ghibu** și **Miron Olteanu** secretari ai C.N.E.F.S.

Intr-o atmosferă de entuziasm, a fost adoptat textul unei telegrame adresate Comitetului Central al partidului, tovarășului NICOLAE CEAUȘESCU, în încheierea căreia se spune: **„In unanimitate, participanții la plenară, exprimîndu-și cu entuziasm sentimentele de profund respect și mulțumire pentru grija pe care o manifestați față de dezvoltarea acestui important domeniu al vieții sociale, vă asigură, stimate tovarășe Nicolae Ceaușescu, că nu-și vor precupeți eforturile pentru traducerea în viață, la nivel calitativ superior, a sarcinilor încredințate de conducerea partidului și statului, de dumneavoastră personal, contribuind astfel la afirmarea tot mai puternică a mișcării sportive românești, la dezvoltarea armonioasă a tinerei generații, a întregului nostru popor"**

SPRE O CÎT MAI LARGĂ EXTINDERE A FORMELOR SIMPLE DE PRACTICARE A FOTBALULUI

Demonstrînd grija și atenția sa dintotdeauna față de activitatea sportivă, partidul nostru a dat un nou și puternic stimulent acestei activități prin recentul document care trasează cu limpezime și competență căile de urmat pentru toți cei ce activează în acest domeniu, astfel ca succesele de toate ordinele să fie și mai mari.

Hotărîrea Plenarei C.C. al P.C.R. cu privire la dezvoltarea continuă a educației fizice și sportului se oprește, cu toată atenția, asupra vieții sportului de masă, în fond sectorul determinant, creator, de naștere a tuturor celorlalte trepte din viața sportivă. Dedicîndu-i un capitol, Hotărîrea indică mijloacele cele mai directe, mai eficiente, pentru ca sportul de masă să-și realizeze importantele sale sarcini. **Cea mai importantă dintre ele rămîne aceea de a angrena într-o activitate continuă, organizată, atrăgătoare și eficientă oameni de toate vîrstele și preocupările, realizîndu-se — astfel — misiunea socială primordială a sportului, aceea de întărire și menținere a sănătății, a forțelor, a bunei dispoziții.**

Fotbalul trebuie să procedeze și el, cu toată fermitatea și convingerea, la o reorganizare a vieții lui; și cînd spunem aceasta ne gîndim mai cu seamă la o revitalizare a acelui sector, care a căzut, din păcate, în desuetudine, **la activitatea competițională de masă** și — am completa noi — a sectorului care să aibă pur și simplu scopul fotbalului-recreativ. Credem că domeniul activității de masă trebuie să cuprindă neapărat ambele genuri de competiții — atît acela rezervat tineretului (prin întrecerile specifice vîrstei și unităților în care sînt încadrați piticii și juniorii) cît și cel deschis tuturor vîrstelor, întreceri care trebuie să îmbrace haina unei atractivități deosebite și să conviețuiască alături de alte forme ale mișcării în aer liber — turismul, atletismul, voleiul, natația etc.

„Activitatea de educație fizică și sportul vor fi orientate cu prioritate spre folosirea formelor simple, accesibile, desfășurate în aer liber", se arată în Hotărîrea Plenarei Comitetului Central al P.C.R. cu privire la dezvoltarea continuă a educației fizice și sportului. Să ne întrebăm: **a utilizat oare fotbalul — și cînd spunem fotbalul numim întreaga masă a activiștilor, a tehnicienilor, a sportivilor de frunte, toate comisiile de specialitate ale acestui sport așa de răspîndit — a utilizat deci fotbalul, în adevăr, mijloacele pe care le are la dispoziție spre a atrage nu numai practicanți tineri, viitori sportivi de performanță, ci și pentru a-i menține pe foștii jucători, înaintați în vîrstă, într-o legătură practică cu sportul pe care îl iubesc sau l-au iubit?**

Credem că nu. Și asta pentru că, în general, forma de atragere a tineretului — aici e vorba mai cu seamă de elevii școlilor de toate gradele — în întreceri prevede doar competițiile oficiale școlare. Iar pentru cealaltă categorie, aceea a oamenilor de toate vîrstele care nu mai țintesc la performanță ci numai la contactul cu jocul propriu-zis, prin întreceri cu caracter de masă, apoi aici inițiativele au fost puține și anemice.

Să vedem care ar fi mijloacele cele mai potrivite, în spiritul sarcinilor prevăzute de Hotărîrea cu privire la dezvoltarea continuă a educației fizice și sportului, pentru ca baza fotbalului, fundamentul său, izvorul vitalității lui — să cunoască un necesar avînt.

In categoria întrecerilor pentru tineret, deci în sectorul competițiilor școlare, unde au existat o serie de

● SE IMPUNE REVITALIZAREA ACTIVITĂȚII COMPETIȚIONALE LARG-ACCESIBILĂ

● ÎNTRECERI SIMPLE, ATRACTIVE ȘI NECOSTISITOARE PE MINITERENURILE ȘCOLILOR

● SĂ REACTUALIZĂM O VECHE TRADIȚIE: CAMPIONATELE DE CASĂ ÎN ÎNTREPRINDERI ȘI INSTITUȚII

● FOȘTII JUCĂTORI ȘI ARBITRI, ÎN PRIMELE RÎNDURI PENTRU ORGANIZAREA CONCURSURILOR DE FOTBAL RECREATIV !

bune rezultate prin organizarea cu regularitate a campionatelor pe diferite categorii de școli, se impune — credem noi — **crearea unei trepte premergătoare acestor competiții, a unor întreceri foarte simple, atractive și necostisitoare.** De pildă, nu ar fi cu nimic dăunătoare **permanentizarea unor mici campionate de clase,** pe terenuri reduse (folosindu-se mai cu seamă terenurile de handbal și baschet existente în curțile multor școli), întreceri care ar ajuta să se selecționeze echipa clasei pentru campionatele pe școală. Aici e cazul să amintim că programarea întrecerilor pe școală a devenit în multe locuri formală, mai cu seamă dacă ea nu s-a făcut ținîndu-se seama de categoriile de vîrstă și ajungîndu-se, astfel, la disproporții de forțe și la scoruri care — mai cu seamă pentru foarte micii fotbaliști — au reprezentat descurajări și, uneori, chiar despărțirea de fotbal. Competițiile pe clase sau inter-clase se pot desfășura în mod plăcut și cu ocazia excursiilor, folosindu-se terenuri amenajate ad-hoc și beneficiindu-se și de spectatorii reprezentați de participanții la excursie **neîncadrați în echipele de fotbal în 7 sau în 5 ale clasei. Continuîndu-se cu și mai mare hotărîre,** cu preocupare în **mobilizarea tuturor reprezentativelor de școli, tradiționalele campionate ale elevilor, fotbalul** de masă va beneficia de noi adepți recrutați și dintre participanții la competițiile simple de care am amintit.

Inițiative mai numeroase și mai diverse se cer pentru celălalt sector al vieții fotbalistice de masă, cel care trebuie să îmbrățișeze practicanți de toate vîrstele. E vorba, aici, atît de unele competiții cu caracter permanent sau semipermanent, cît și de întreceri ocazionale, cu caracter recreativ. În primul grup distingem acele **campionate de casă,** care au cunoscut odinioară un mare succes și au provocat în multe **întreprinderi și instituții** o deosebită emulație atunci cînd echipele secțiilor, serviciilor, se întîlneau între ele. În multe locuri, tradiția acestor frumoase campionate se păstrează și ea stă la baza menținerii unui interes deosebit pentru fotbal. Ea se manifestă nu numai prin prezența la aceste întreceri, care a născut veritabile rivalități sportive, ci și prin pasiunea pe care acești practicanți o arată — în paralel — pentru fotbalul de performanță. Să ne gîndim că ei devin spectatori avizați și competenți, dînd o notă de utilă prezență la marile manifestări ale fotbalului nostru. **Credem că foștii jucători, foștii arbitri pot juca un rol hotărîtor în inițierea acestor campionate de casă, prin ajutorul lor în organizarea competițiilor și chiar prin exemplul lor de prezență în echipe sau în arbitrarea întîlnirilor.**

O grijă la fel de mare trebuie acordată fotbalului-recreativ, acelor manifestări ocazionale, oferite de excursiile efectuate de întreprinderi și instituții. Competiții-fulger, cu partide de cîte 30 minute, pot fi programate pe loc, în poienile sau pe terenurile specifice întîlnite pe itinerariile excursiilor. Și aici e foarte bine să se facă — cît de cît — o diferențiere a echipelor pe categorii de vîrstă. Totul e ca oamenii să se miște cu plăcere, să facă din aceste mici partide momente de relaxare.

Fotbalul va reuși să mărească volumul activității sale de toate genurile numai dacă se va preocupa de forme noi, dacă va încuraja inițiativele ingenioase, dacă va stimula acțiunile competițiilor simple, de mare atracție. Numai astfel, toate vîrstele se vor întîlni nemijlocit cu sportul preferat și fiecare, personal, va avea de cîștigat, după cum va cîștiga și fotbalul în ansamblu.

CARNETUL SCRIITORULUI

EUGEN BARBU

STOP CADRU!

Ca într-un film care începe palpitant și se întrerupe din pricina operatorului inabil, reluarea campionatului a fost stopată de avalanșa de zăpadă a cărei ilustră victimă este, între alte victime, fotbalul.

Spuneam că începuse palpitant, cu meciuri pline de surprize, vezi partida de pe **Republicii,** la București, cu dîrze întreceri pentru balon, vezi **Dinamo—Petrolul,** plus celelalte „delicatese" din orașele de provincie, și, iată-ne, fără voia noastră, stînd la vatră. Circulația a fost întreruptă, terenurile învăluite într-o plapumă nedorită de doi metri de zăpadă. Vechiul stadion din Dealul Spirii abia își face toaleta pentru miercuri: echipe de oameni cu lopeți au degajat drumurile de acces, terenul a fost curățat de năpasta albă și se pare că numai peluza populară va mai aminti de o pîrtie de schi azi cînd **Rapidul** va încerca să mai recupereze cîte ceva din cele cinci **găuri** primite în bordaj la Leeds.

Pînă atunci, așa cum ne asigură corespondenții locali, echipele din prima divizie a țării au lucrat intens și s-au pus la punct cu condiția fizică. Se povestesc adevărate minuni, cu enumerări de kilometri parcurși, cu adevărate escaladări pe munții de omăt și chiar eforturi făcute cu lopata. Mai sceptic fiind, aștept să văd efectele pe teren pentru că este vorba nu numai de condiția fizică ci și de însușirea unei tehnici elementare în unele cazuri. Dar să nu ne strîmbăm pînă nu avem vreun motiv veritabil.

Ce aș putea comenta săptămîna aceasta...

Poate forma manifestată duminică de Dumitru, jucător asupra căruia în ultima jumătate de an s-au îndreptat toate criticile, juste sau nejuste. Nu aș spune că cele două goluri date Argeșului duminică dimineața l-au reabilitat, dar l-au readus în discuție pentru că el este un jucător foarte disputat, fie că joacă bine, fie că nu. Meciul de pe **Ghencea** a adunat, potrivit ziarelor, foarte mulți curioși care au suportat condițiile precare de vizionare numai de dragul fotbalului. Asta este cel mai mai important fapt al duminicii trecute. Renașterea unui interes major în jurul partidelor de fotbal...

Realul din Giulești s-a antrenat cu Tehnometal și cu propriile rezerve. Se remarcă reintrarea lui Dumitriu II, **Creierul** acestei echipe (și al tuturor formațiilor pe la care a trecut). Răducanu e bine, merci și așteaptă o sfîntă reabilitare între bare.

Un rezultat surprinde în provincie: înfrîngerea masivă a **Universității Craiova** la Timișoara în fața **Politehnicii** din localitate. Prezența în formație a lui Oblemenco, Bălan și Țarălungă ne face să ne gîndim că la noi orice victorii lasă în urma ei o trenă ciudată de autoîncredere. Să fi căzut și studenții olteni în nefericita îngîmfare de care suferă mai toate echipele noastre? Credem mai degrabă că e vorba despre o oboseală majoră după palpitanta partidă de la București...

Dinamo a jucat cu **Progresul** și ce m-a frapat este că antrenorul Nunweiller anunță o întrecere Rămureanu—Răducanu pentru anul acesta. Noi am dori așa ceva, dar la drept vorbind nu prea credem că fostul portar al **Rapidului** va reuși să treacă, să zicem peste Iordache, care în mod misterios este ținut la club, pe tușă în timp ce la lot este anunțat ca al doilea portar al țării. Ceva scapă inteligenței noastre: la club să faci tușă și la **națională** să contezi ca portarul care vine. Ce are de spus Constantin despre asta?

Și pentru că am ajuns la problemele naționalei, iată i-am văzut pe viitorii noștri adversari jucînd la Bratislava și cîștigînd. E vorba despre echipa RDG-ului. Mi se pare că ninsoarea asta intempestivă a pus mari probleme și lui Valentin Stănescu care este obligat să plece în drumul spre calificări cu o săptămînă bună pierdută de cluburi, fapt ce va influența oricum forma jucătorilor. Asta nu vrea să-i scuze cu nici un preț însă pe **tricolori.**

Dar, vai, timpul care trece nu ne lasă nimic de sperat, nici un fel de clemență...

Să credem mai ales în ambiția celor ce ne vor reprezenta?

DUMINICĂ REIAU ÎNTRECEREA ŞI DIVIZIONARELE B

DE AICI ÎNCEPE RETURUL

SERIA I

1. **POLITEHNICA Iaşi**	15	11	2	2	34—11	24
2. METALUL Bucureşti	15	9	2	4	22— 8	20
3. FOTBAL CLUB Galaţi	15	8	2	5	22—17	18
4. GLORIA Buzău	15	6	4	5	15—16	16
5. PROGRESUL Bucureşti	15	6	4	5	10—13	16
6. ŞANTIERELE NAVALE Oltenita	15	6	3	6	18—21	15
7. METALUL Plopeni	15	5	4	6	19—16	14
8. ŞTIINŢA Bacău	15	6	2	7	18—18	14
9. CHIMIA Rîmnicu Vilcea	15	5	4	6	18—20	14
10. DELTA Tulcea	15	4	6	5	13—17	14
11. CLUBUL SPORTIV Tîrgovişte	15	5	4	6	8—14	14
12. DUNĂREA Giurgiu	15	5	3	7	14—18	13
13. PROGRESUL BRĂILA	15	5	3	7	13—20	13
14. C.F.R. Paşcani	15	5	2	8	18—17	12
15. CEAHLĂUL Piatra Neamţ	15	4	4	7	10—15	12
16. POLITEHNICA Galaţi	15	4	3	8	12—23	11

SERIA A II-a

1. **POLITEHNICA Timişoara**	15	8	5	2	22—10	21
2. MINERUL Baia Mare	15	7	4	4	23—11	18
3. FOTBAL CLUB Bihor	15	7	4	4	29—18	18
4. C.S.M. Sibiu	15	7	3	5	17—14	17
5. METROM Braşov	15	7	2	6	23—14	16
6. GLORIA Bistriţa	15	6	3	6	14—14	15
7. MINERUL Anina	15	7	1	7	14—18	15
8. OLIMPIA Satu Mare	15	7	4	4	19—13	14
9. NITRAMONIA Făgăraş	15	6	1	8	21—24	13
10. C.F.R. Arad	15	5	3	7	19—22	13
11. METALUL Drobeta Tr. Severin	15	6	1	8	18—22	13
12. C.F.R. Timişoara	15	6	1	8	13—23	13
13. CORVINUL Hunedoara	15	6	4	5	13—13	12
14. METALURGISTUL Cugir	15	5	2	8	8—16	12
15. ELECTROPUTERE Craiova	15	5	1	9	13—22	11
16. OLIMPIA Oradea	15	3	5	7	10—22	11

N.R. Olimpia Satu Mare şi Corvinul Hunedoara sînt penalizate cu cîte 4 puncte.

CLASAMENTUL GOLGETERILOR

SERIA I

● **14 GOLURI : MARICA** (Politehnica Iaşi).

● **10 GOLURI : Lupulescu** (Politehnica Iaşi).

● **7 GOLURI : Mărculescu** (C.F.R. Paşcani) — 1 din 11 m.

● **6 GOLURI: Georgescu** (Metalul Bucureşti).

● **5 GOLURI: Fildiroiu** (S.N. Oltenita), **Strat** (F.C. Galaţi), **Alexe** — 1 din 11 m (Metalul Plopeni), **Broştiuc** — 2 din 11 m (Politehnica Galaţi), **Dobre** (Gloria Buzău).

● **4 GOLURI : Stamanichi** (S.N. Oltenita), **Em. Dumitru, Iancu** (Metalul Bucureşti), **Mustaţă** (Ceahlăul P. Neamţ), **Sandu** (Dunărea Giurgiu), **Ciucu** (Metalul Plopeni), **Pîrvu** — 1 din 11 m (C.S. Tîrgovişte), **Bruchenthal** — 3 din 11 m (C.F.R. Paşcani), **Iordache, Orovitz, Haidu** — 1 din 11 m (Chimia Rm. Vîlcea).

● **3 GOLURI : Grosaru, Sichitiu, Stroe** (Ştiinţa Bacău), **Adam, Toma, Marinescu, Ionică** (F.C. Galaţi), **Răducanu** (S.N. Oltenita), **Manciu** (Dunărea Giurgiu), **Gojgaru** (Chimia Rm. Vîlcea), **Girip** (Delta Tulcea), **Sava** (C. S. Tîrgovişte), **Romilă II** (Politehnica Iaşi), **Spiridon** (Metalul Plopeni), **Stoica** (Politehnica Galaţi).

● **2 GOLURI : Dudu Georgescu, Pislaru, Manea** (Progresul Bucureşti), **Hetrea, Ciocoiu** (Ştiinţa Bacău), **Donici** (F.C. Galaţi), **Enculescu** (S.N. Oltenita), **Ienesi, Mihalache, Contardo** — 1 din 11 m (Ceahlăul P. Neamţ), **Nazarie, Dominte** (C.F.R. Paşcani), **Meirosu** (Dunărea Giurgiu), **Florea, Leca, N. Constantinescu** — ambele din 11 m (Delta Tulcea), **Traian, Dumitru, Gheorghiţă, Bulancea, Ionescu** (Progresul Brăila), **Simionaş, Incze** (Politehnica Iaşi), **Florea H** (Metalul Plopeni), **Băjenaru** (Politehnica Galaţi), **Cramer, Negoescu, Badea, Iuhasz** (Gloria Buzău), **Decu, Nedelcu** (Metalul Bucureşti).

● **1 GOL : Bora, Bartales** (Progresul Bucureşti), **Pruteanu, Săvulea, Nemeş, Zaharia** (Ştiinţa Bacău), **Lehăduş, Enache** (F.C. Galaţi), **Buburuz, Păunescu, Niţu** — ultimii din 11 m (S.N. Oltenita), **Panait, Bunea, Bivolaru** (C.F.R. Paşcani), **Constantin, Cojocaru, Cristache, Grădinaru, Buduru** (Dunărea Giurgiu), **Burlacu, Sutru, H. Popescu** (Chimia Rm. Vîlcea), **Zaiţ, Stoichiţoiu, Răuţ, D. Iordan** — din 11 m (Delta Tulcea), **Iuga, Cotigă, Stănoaia** — din 11 m (Progresul Brăila), **Kallo** (C. S. Tîrgovişte), **Sofian, Dănilă, Amarandei** (Politehnica Iaşi), **Manolache, Dragomir, Pisău, Florea I, Grecu** (Metalul Plopeni), **Dinu, Nan** (Politehnica Galaţi), **Toader, Bădin** (Gloria Buzău), **Omer I, Rădoi, Trandafilon, Drăgoi** (Metalul Bucureşti).

● **AUTOGOLURI : Tănăsache** (Ştiinţa Bacău) şi **Pal** (Gloria Buzău) pentru Progresul Bucureşti, **Grancea** (C. S. Tîrgovişte) pentru Ştiinţa Bacău, **Colaru** (Politehnica Iaşi) pentru F.C. Galaţi, **Nau** (Politehnica Galaţi), pentru S. N Oltenita.

SERIA A II-A

● **15 GOLURI : SASU** (Minerul Baia Mare) — 2 din 11 m.

● **10 GOLURI : Colnic** (F.C. Bihor).

● **9 GOLURI : Bojin** (Politehnica Timişoara).

● **8 GOLURI : Serfozo** (C.S.M. Sibiu).

● **7 GOLURI : Dascu** (Politehnica Timişoara), **Libra** (Olimpia Satu Mare), **Boţa** (Metalul Drobeta Tr. Sv.) — 3 din 11 m, **Filip** (Nitramonia Făgăraş).

● **6 GOLURI : Dumitrescu** (Minerul Anina), **Tacoi** (Electroputere Craiova), **Schiopu** — 2 din 11 m (F.C. Bihor), **Ciocan** (Gloria Bistriţa).

● **5 GOLURI : Damian** (C.F.R. Arad), **Boantă** — 3 din 11 m (Nitramonia Făgăraş), **Gane** (Metrom Braşov), **Periatu** (C.F.R. Timişoara).

● **4 GOLURI : Bichea** (Electroputere Craiova), **Korossi** (C.FR. Arad), **Tamaş** (F. C. Bihor).

● **3 GOLURI : Molnar** (Olimpia Oradea), **Petreanu** (C.F.R. Timişoara), **C. Ion** (Metalul Drobeta Tr. Sv.), **Borota, Both** — 1 din 11 m (Olimpia Satu Mare), **Paraschivescu, Bădiţoiu, Selimessi** — 1 din 11 m (Metrom Braşov), **Giurgiu** (Corvinul Hunedoara), **Regep** — 2 din 11 m (Politehnica Timişoara), **Mathe** (Minerul Anina), **Agud** (F. C. Bihor).

● **2 GOLURI : Arnoţchi, Balogh** — ambele din 11 m (Olimpia Oradea), **Coman, Silaghi** (Minerul Baia Mare), **Panici** — 1 din 11 m (C.F.R. Timişoara), **Ciutac, Drăgoi, Ioniţă, Feher** (Nitramonia Făgăraş), **Jimboreanu, Pavlovici** (Metalul Drobeta Tr. Sv.), **Petz, Neumaier** (Olimpia Satu Mare), **Gyengie, Schwartz, Bermozer** (C.F.R. Arad), **Rubint, Floare** (C.S.M. Sibiu), **Necula, Furnică** (Metrom Braşov), **Cojocaru, Muţiu, Munteanu** (Corvinul Hunedoara), **Mateescu** (Electroputere Craiova), **Goea** (Gloria Bistriţa), **Raksi, Dinca, Sava** (Metalurgistul Cugir), **Macai** (Minerul Anina), **Kocsis, Bedea** (F.C. Bihor).

● **1 GOL : Iacob, Bacoş** (Olimpia Oradea), **Crişan, Trifu, Ştir** (Minerul Baia Mare), **Giulvezean, Cotec, Kun** (C.F.R. Timişoara), **Dumitrescu** — din 11 m (Nitramonia Făgăraş), **Udroaică, Căprioru, Ţîră, Oiteanu** (Metalul Drobeta Tr. Sv.), **Podlesni, Bathori II** (Olimpia Satu Mare), **Kukla II, Mioc, Cotarcă** (C.F.R. Arad), **Munteanu, Răduţă, Firiţeanu, Turlea** (C.S.M. Sibiu), **Ferenţz, Păltinişan, Tittes, Gabor,** (Metrom Braşov), **Mercea, Dobre, Darie, Popa** (Corvinul Hunedoara), **Stanciu** (Electroputere Craiova), **Covalcic, Mehedinţu, Schiopu** (Politehnica Timişoara), **Chereches, Cadar, Gocan, Nica, Victor** (Gloria Bistriţa), **Dima, Pîrvulescu** (Metalurgistul Cugir), **Spălăţelu, Ţuculia, I. Ştefan** (Minerul Anina), **Neşu, Dărăban** (F. C. Bihor).

● **AUTOGOLURI : Copăceanu** (Minerul Anina) pentru Metrom Braşov, **Mateescu** (Electroputere Craiova) pentru C.S.M. Sibiu, **Bodrojan** (C.F.R. Timişoara) pentru Gloria Bistriţa, **Bermozer** (C.F.R. Arad) pentru Minerul Baia Mare, **Tatar** (C.F.R. Timişoara) pentru C.F.R. Arad, **Dosan** (C.F.R. Timişoara) pentru Olimpia Oradea.

Iată-ne, aşadar, în preajma startului din sezonul de primăvară al Diviziei B. Momentul, il vom consemna duminica aceasta cînd se vor disputa meciurile etapei a XVI-a.

Încă din primele zile ale lui ianuarie, majoritatea divizionarelor B şi-au reluat pregătirile, au făcut antrenamente şi au susţinut numeroase meciuri de verificare. De acum, a venit vremea confirmărilor, într-o competiţie care se anunţă deosebit de disputată, cu multe candidate la promovarea în prima divizie, cu altele (mai mult de jumătate din fiecare serie !) care simt fiorii reci ai retrogradării.

Dar, mai presus de orice, fiecare participantă la întrecerea care se reia duminică trebuie să fie animată de dorinţa de a practica un fotbal cît mai bun şi de a avea o contribuţie însemnată la reuşita spectacolului sportiv.

De fapt, trebuie s-o spunem de la început, în acest sezon, ca şi în cazul Diviziei A, **la eşalonul secund se pun probleme deosebite privind calitatea fotbalului practicat şi disciplina care trebuie să existe pe terenuri.** Măsurile întreprinse în această iarnă de federaţie, cursul de perfecţionare a antrenorilor se cer a fi materializate printr-o evoluţie bună, pe măsura cerinţelor actuale. Nu trebuie omisă nici misiunea ce revine divizionarelor B de a forma jucători bine pregătiţi, cu înalte însuşiri tehnico-tactice, care să-i facă apţi de promovare în primul eşalon fotbalistic.

Aşadar, duminică, 25 martie, start în returul Diviziei B, competiţie din care pagina de faţă vă oferă cîteva aspecte.

SCURTĂ RETROSPECTIVĂ ŞI O PRIVIRE ÎN VIITOR

Au trecut aproape patru luni de la ultima etapă a turului Diviziei B.

O vacanţă parcă prea lungă pentru acest eşalon secund al fotbalului românesc, de la care se aşteaptă mult mai multe lucruri bune decît ne-a oferit pînă acum. **Nu e nici un secret pentru nimeni că la Divizia B lupta acerbă pentru puncte, pentru atingerea unor obiective imediate** — promovarea sau evitarea retrogradării — **a fost pusă pe primul plan de multe echipe, în dauna calităţii care, de atîta timp, se cere a fi îmbunătăţită.** S-a omis, însă, un mare adevăr, acela că echipele care practică un fotbal bun îşi apropie mai uşor victoria. Această apreciere se referă îndeosebi la **Politehnica Iaşi** şi **Politehnica Timişoara,** liderele autoritare ale celor două serii, echipele care, cu puţine excepţii, au prestat jocuri de calitate. Ne vom opri, apoi, la **Metalul Bucureşti,** această... fabrică de jucători, adevărată rampă inepuizabilă de lansare de fotbalişti spre Divizia A, care reuşeşte şi în aceste condiţii să presteze un fotbal valoros şi să ocupe un loc fruntaş, cu un golaveraj de invidiat : 22—6 ! În seria a II-a, grupul celor ce şi-au anunţat intenţia de a ocupa în final locul întîi este mai mare şi cu siguranţă că lupta se va da pînă la capătul celor 30 de etape între **Politehnica Timişoara, Minerul Baia Mare, F. C. Bihor, C.S.M. Sibiu.** Nu vom neglija nici şansa (şi mai ales intenţiile) lui **F. C. Galaţi** care pleacă, însă, în retur cu un handicap de 6 puncte faţă de Politehnica Iaşi. Turul de campionat a evidenţiat şi frumoasă comportare a noilor promovate **Gloria Buzău** şi **Metrom Braşov.**

Întrecerile divizionarelor B oferă acum, la începerea returului, o situaţie rar întîlnită. Cele 15 etape din toamnă n-au reuşit o departajare substanţială la periferia clasamentelor. Distanţele dintre echipe sînt minime. În seria I, de pildă, de la locul 6 (ocupat de Ş.N.O.), pînă la ultima clasată (Politehnica Galaţi) este o diferenţă doar de 4 puncte, iar 7 echipe sînt înşirate pe distanţa unui singur punct. Nici în seria a II-a situaţia nu e altfel, **Olimpia Oradea ocupă ultimul loc, cu 11 puncte** (cît are şi Electroputere), **în timp ce Gloria Bistriţa** (locul 6) **nu are decît 15 puncte, adică 50 la sută din totalul maxim.**

Aceasta este situaţia după consumarea celor 15 etape ale turului. **De duminică, multe lucruri se vor schimba. Cine va urca şi cine va coborî pe... scara clasamentului ?** Vom vedea. Dar trebuie spus de pe acum că nu vor avea sorţi de izbîndă decît acele echipe care au folosit cum trebuie această lungă vacanţă, care s-a pregătit cu rîvnă şi sînt animate de dorinţa practicării unui fotbal care să întrunească sufragiile specialiştilor şi ale masei largi de spectatori ce urmăresc întrecerea divizionarelor B.

În seria I, prima etapă a returului programează meciuri interesante (configuraţia clasamentului, de care aminteam, face ca orice partidă să aibă punctele ei de atracţie şi importanţa cuvenită), dintre care se remarcă jocurile **Politehnica Iaşi — C.S. Tîrgovişte, Metalul Bucureşti — Gloria Buzău, Ş.N.O. — F. C. Galaţi** şi un derby din subsolul clasamentului, **C.F.R. Paşcani — Ceahlăul.** Din seria secundă atrag atenţia meciurile fruntaşelor : **Politehnica Timişoara — Electroputere, F. C. Bihor — Minerul Anina, Minerul Baia Mare — Olimpia Oradea, C.S.M. Sibiu — C.F.R. Arad.** Ca un făcut, dintre fruntaşele ambelor serii doar **F. C. Galaţi** şi **Gloria Buzău** trebuie să învingă dezavantajele deplasării. În rest, fruntaşele evoluează pe teren propriu. Deci, situaţia în fruntea clasamentelor poate rămîne aceeaşi şi după această etapă. Numai dacă outsiderele nu vor reuşi să dea peste cap calculul hîrtiei. **Să sperăm, însă, că indiferent de partea cui va fi victoria, în acest retur victorios va ieşi fotbalul, calitatea meciurilor disputate.**

O fază care a devenit o obişnuinţă în Divizia B. Imaginea a fost luată din meciul disputat astă toamnă între Metalul Bucureşti şi Ceahlăul P. Neamţ

ETAPA A XVI-A ŞI ARBITRII

Seria I

● ŞTIINŢA Bacău — PROGRESUL Bucureşti (0—1) : **Gh. Ştefănescu** (Galaţi)
● S.N. Oltenita — F. C. Galaţi (1—4) : arbitru — **A. Münich** (Bucureşti)
● C.F.R. Paşcani — CEAHLĂUL P. Neamţ (0—1) : — **P. Brătănescu** (Suceava)
● CHIMIA Rm. Vîlcea — DUNĂREA Galaţi (0—2) : **M. Popescu** (Bucureşti)
● PROGRESUL Brăila — DELTA Tulcea (1—1) : **Gh. Vasilescu I** (Bucureşti)
● POLITEHNICA Galaţi — METALUL Plopeni (1—3) : **I. Urdea** (Bucureşti)
● POLITEHNICA Iaşi — C. S. Tîrgovişte (1—0) : **T. Leca** (Brăila)
● METALUL Bucureşti — GLORIA Buzău (0—0) : **V. Grigorescu** (Craiova)

Seria a II-a

● F.C. BIHOR Oradea — MINERUL Anina (0—1) : **Gh. Micloş** (Bucureşti)
● MINERUL Baia Mare — OLIMPIA Oradea (1—1) : **T. Gaboş** (Cluj)
● NITRAMONIA Făgăraş — C.F.R. Timişoara (0—1) : **R. Stincan** (Bucureşti)
● OLIMPIA Satu Mare — METALUL Drobeta Tr. Severin (1—0) : **I. Oprita** (Arad)
● C.S.M. Sibiu — C.F.R. Arad (0—2) : **N. Moroianu** (Ploieşti)
● CORVINUL Hunedoara — METROM Braşov (0—0) : **I. Boroş** (Timişoara)
● POLITEHNICA Timişoara — ELECTROPUTERE Craiova (1—0) : **T. Moarcaş** (Braşov)
● METALURGISTUL Cugir — GLORIA Bistriţa (0—1) : **N. Stoiculescu** (Rm. Vîlcea)

DEGREVAREA TERENURILOR DE ZĂPADĂ — IMPERATIV COMPETIŢIONAL!

Deschiderea sezonului oficial de duminică, la nivelul celui de-al doilea eşalon, aduce în actualitate **pregătirea tuturor terenurilor de joc pentru a asigura, încă din start, o cît mai bună desfăşurare a jocurilor.** Dacă în zonele ocolite de viscol situaţia se prezintă mulţumitor, după cum ne informa ieri federaţia de specialitate, în altele, lucrurile nu sînt chiar atît de liniştitoare.

Sînt însă şi localităţi, cum ar fi **Paşcani, Iaşi, Giurgiu, Suceava** şi chiar **Bucureşti,** unde spaţiile de joc sînt încă acoperite de nămeţi. Firesc că nimeni nu contestă greutăţile pe care recentul viscol le-a creat pretutindeni pe unde a bîntuit. Din acest motiv, organizatorii unor partide din oraşele amintite au cerut federaţiei aminarea primei etape a returului Deocamdată forul de specialitate nu a dat încă curs solicitărilor respective şi **FACE UN APEL STĂRUITOR CA ORGANIZATORII SĂ ÎNTREPRINDĂ ACŢIUNI ENERGICE PENTRU DEBLOCAREA LA TIMP A TERENURILOR DE JOC, SPRE A NU PERTURBA CU NIMIC CALENDARUL COMPETIŢIONAL INTERN.**

Invitaţia aceasta la găsirea celor mai rapide soluţii, ni se pare firească şi realizabilă dacă ne gîndim la faptul că **zilele ce s-au scurs ne-au oferit exemplul bun al altor organizatori care prin eforturi lăudabile au reuşit să pună în stare de practicabilitate propriile terenuri de joc. Galaţiul şi Bacăul,** localităţi unde viscolul a depus tot atît de mari cantităţi de zăpadă, **au şi comunicat că meciurile programate se vor putea desfăşura în mod normal. Iată, deci, că spiritul de iniţiativă a dat roade.**

Puţinele zile ce ne despart de debutul divizionarelor B pot fi şi trebuie folosite intens pentru curăţirea acelor terenuri care mai sînt acoperite încă de zăpadă!

Pagină realizată de : Constantin ALEXE şi Pompiliu VINTILA

DIVIZIA A, ETAPA A XVII-A

UN PROGRAM ECHILIBRAT DE LA CARE AȘTEPTĂM NOI CONFIRMĂRI

Imediat după reluare, campionatul a incremenit 14 zile sub un troian de zăpadă pe care nu-l dorea nimeni. Echipele și-au frînt brusc ciclul săptămînal de pregătiri, nevoite să inventeze alt program la care nici nu se gîndeau după primele 90 de minute ale returului. Ne permitem să afirmăm că de modul cum ele au știut să-și drămuiască timpul, să-și adapteze pregătirile la această pauză forțată, depinde și randamentul lor în etapa a 17-a care se va disputa duminică.

Lectura programului de meciuri ne spune clar că **marele derby al acestei etape se va juca la Craiova. Universitatea** are șansa să-și argumenteze pretențiile la un loc foarte sus în clasament, deși nu credem că poate fi vorba de o descăunare a lui **Dinamo,** cu două puncte avans și un golaveraj cu „activ" mai substanțial. Probabil, în fața la „Minerva", oameni dispuși să interpreteze acel 0–3 de la Timișoara, în compania Politehnicii, drept un accident, discută acum aprins despre o eventuală victorie la trei goluri diferență (conditia devansării lui **Dinamo**) ispravă posibilă teoretic, pentru o formație care a marcat în trei întîlniri din deplasare nu mai puțin de 15 goluri (5–3 cu **Progresul,** 6–4 cu **Rapid,** 4–1 cu **Drobeta Tr. Severin**). Dar **Dinamo** nu este o echipă ușor de învins. Se prevede că ea își va apăra cu toată energia fotoliul de lider, cu atît mai mult cu cît singura echipă cu șanse reale de a-i lua locul **(Steaua)** joacă **pe teren propriu** în compania revelației actualului campionat **(C.F.R. Cluj).** Cum și ceferiștii clujeni au o poziție excelentă în clasament, la distanță mică de adversara sa (un punct), întîlnirea de la București devine un fel de derby secund al acestei etape care programează, printr-un joc al întîmplării, meciuri directe între ocupantele primelor patru locuri ale clasamentului.

Pînă la ora aceasta campionatul nu are practic o „zonă de mijloc", un spațiu molcom și călduț unde să se poată juca doar în virtutea obligației. **Între locul 1 și 7 este o distanță doar de trei puncte, la fel ca între pozițiile 8 și 15.** Fiecare meci afectează, deci vîrful piramidei, ca și baza ei, unde se pedalează virtos în vederea marii evadări. Hazardul mai dă acestei etape de care ne ocupăm un caracter aparte, întrucît toate echipele din coada clasamentului (ultimele cinci) dispută meciuri pe terenul de acasă. Șansă reală pentru **U.T.A.** și **„U" Cluj** de a schimba locurile cu partenerele lor directe **(Rapid** și **F.C. Argeș),** o nouă ocazie pentru **Sportul studențesc** de a demonstra în fața **A.S.A.-ei Tg. Mureș** că marșul ei de primăvară este o incursiune de forță. Ar fi, credem, pentru studenții bucureșteni, ultima șansă de a putea spera că supraviețuirea în prima divizie mai poate fi salvată.

Dincolo de frămîntările campionatului, etapa de duminică ne interesează **sub aspectul confirmării și impunerii jucătorilor opți pentru reprezentativă.** Fiecare etapă pe care o lăsăm în urmă și fiecare etapă care se apropie măsoară concret un nou pas pe drum pînă la confruntările decisive din preliminariile C.M. Fiecare realizare sau eșec, fiecare gol, fiecare fază, este un eveniment pe care, vrînd-nevrînd, îl legăm de campania dură a acestei calificări la campionatul mondial.

Așa, cu responsabilități duble, campionatul se lansează duminică în etapa a 17-a. Ar fi de dorit să împrumute de la precedenta, atmosfera disciplinată și sumedenia de goluri cu care ne-a delectat. Poate, în această perspectivă, tribunele vor fi mai pline, întrucît la inaugurare, lîngă recordul de eficacitate a mai stat și un altul care ne-a întristat : cel mai mic număr de spectatori, de la începutul campionatului, spun statisticienii.

ION CUPEN

LA TELEFON PITEȘTI, CRAIOVA, BRAȘOV etc.

În ciuda vremii nefavorabile în cea mai mare parte a țării, cele 16 divizionare A și-au continuat pregătirile, iar duminica trecută, fără excepție, toate au disputat meciuri de verificare unele între ele **(Steaua cu F. C. Argeș, U.T.A. cu C.F.R. Cluj),** sau cu parteneri de categorie inferioară.

Ne aflăm cu cîteva zile înaintea etapei a 17-a. Ce fac divizionarele A în această săptămînă ? Pentru a afla răspunsul la această întrebare, am făcut un... tur de orizont telefonic pe la cîteva dintre ele.

● DINAMO, liderul clasamentului, se antrenează zilnic pentru partida de la Craiova. Nu are prevăzut nici un meci amical.

● F. C. ARGEȘ. După revenirea de la București, piteștenii au efectuat antrenamente acasă, iar joi vor susține un meci de verificare la Tîrnăveni, cu Chimica. De acolo, piteștenii își vor continua drumul la Cluj, unde vor juca duminică.

● SPORTUL STUDENȚESC. Duminică a evoluat la Satu Mare. Profitînd de condițiile bune de prin acele locuri (ne referim la vreme și starea terenurilor), studenții bucureșteni mai susțin miercuri un nou meci de verificare. De data aceasta vor juca la Carei, cu divizionara C din localitate. Joi e prevăzută înapoierea la București și continuarea pregătirilor.

● S. C. BACĂU. După jocul susținut duminică la Cugir, echipa antrenată de cupiul Costică și Petrică Rădulescu a trecut în județul Hunedoara, unde și-a continuat antrenamentele. Băcăuanii evoluează mîine la Deva, unde vor juca cu Mureșul. După aceea, vor pleca spre Reșița, pentru meciul cu C.S.M.

● UNIV. CRAIOVA. După ce au jucat 20 de minute destul de bine, craiovenii nu s-au mai angajat la joc și pînă la urmă au plecat cam șifonați de la Timișoara (0–3 cu Politehnica). Duminică noaptea, studenții s-au înapoiat acasă, și după o zi de odihnă și-au reluat antrenamentele. Joi vor susține un meci-școală cu echipa de tineret-rezerve.

● STEAGUL ROȘU. Brașovenii au efectuat antrenamente luni și marți pe terenul de zgură, în condiții dificile datorită desfundării acestuia. Antrenorul **N. Proca** face eforturi să găsească un spațiu de antrenament mai bun și să perfecteze un meci amical cu o echipă dintr-un oraș situat pe ruta Brașov—Constanța. **Györfi** și **Rusu** au făcut ușoare antrenamente, dar se resimt, ca și **Mateescu,** și folosirea lor este încă incertă.

● A.S.A. TG. MUREȘ. Mureșenii au plecat duminică seara în Iugoslavia, unde vor debuta în Cupa Balcanică — intercluburi.

● PETROLUL. Ploieștenii, după cum ne-a spus **Ilie Oană,** se antrenează în localitate, pe terenul din Parcul Tineretului, pentru a proteja gazonul de pe stadionul Petrolul, care se prezintă în condiții foarte bune.

Barbu încearcă — fără succes — să oprească șutul lui Dumitru. (Fază din meciul amical Steaua — F. C. Argeș, 4—2, disputat duminică în Capitală)

AȘA A FOST ÎN TUR...

DINAMO — UNIVERSITATEA CRAIOVA 5—2 (2—1). Au marcat : **Fl. Dumitrescu** (min. 12), **Lucescu** (min. 34 și 76), **Dinu** (min. 66), **Dumitrache** (min. 79), respectiv **Oblemenco** (min. 34 și 64 — 11 m.) Victorie clară a dinamoviștilor care s-a profilat în repriza secundă. Merite deosebite revin lui Radu Nunweiller omniprezent în construcția tuturor acțiunilor echipei sale.

● **F. C. Argeș — „U" CLUJ 5—0 (3—0).** Au marcat : **Radu** (min. 5), **M. Popescu** (min. 30), **Troi** (min. 42), **Dobrin** (min. 73), **Prepurgel** (min. 85). Campionii, la înălțime ! A fost un meci la discreția argeșenilor care au punctat cu precizie cinci din numeroasele situații create.

● **STEAGUL ROȘU — FARUL 5—0 (3—0).** Au marcat : **Pescaru** (min. 5 — 11 m.), **Balint** (min. 17), **Zotincă** (min. 45), **Cadar** (min. 58), **Ghirca** (min. 72 — autogol). Început furtunos al brașovenilor. După 17 minute de joc stegarii conduceau cu 2—0, și era clar că victoria nu le mai poate scăpa. Farul a evoluat slab.

● **C.F.R. CLUJ — STEAUA 1—0 (1—0).** A marcat : **Roman** (min. 27). Putea fi 2—0, putea fi 1—1, căci jucătorii celor două echipe și-au creat suficiente ocazii de gol pe care, însă, le-au ratat. Mai dornice de victorie gazdele au acționat cu mai multă dîrzenie, au punctat o singură dată, dar în schimb au mai trimis de două ori mingea în bară.

● **A. S. ARMATA — SPORTUL STUDENȚESC 4—2 (2—1).** Au marcat : **Naghi** (min. 25), **Varodi** (min. 37 și 68), **Lucaci II** (min. 85), respectiv **M. Sandu** (min. 40), **Stroe** (min. 74). Victorie fără echivoc, obținută totuși cu opinteli de către echipa gazdă. Studenții au dat, totuși, o replică neașteptat de bună.

● **JIUL — PETROLUL 0—0.** Egalitate justă. Meci echilibrat între o echipă (Jiul) care a manevrat defectuos mai ales în atac și o alta mai robustă fizic și mai lucidă în contraofensiva sa. Final penibil cu apostrofări la adresa arbitrului. C. Dinulescu care, în general, a condus bine.

● **RAPID — U.T.A. 0—0.** Vechile rivale ale primei scene au oferit un spectacol curat, poate lipsit de nervul obișnuit altor întîlniri. S-a remarcat completa activitate a liniei de mijlocași arădene, compensată de sîrguința lui Naom și Petreanu în tabăra rapidistă. Spre sfîrșitul partidei, arbitrul N. Cursaru a căzut în capcana compensațiilor.

● **S. C. BACAU — C.S.M. REȘIȚA 2—0 (1—0).** Au marcat : **Dembrovschi** (min. 27) și **Rugiubei** (min. 81). Victorie muncită, dar meritată. Joc de mijlocul terenului cu rare faze de poartă. Gazdele reușesc totuși să deschidă scorul în urma unei lovituri de la circa 25 m. După pauză băcăuanii acționează cu mai multă convingere și înscriu un nou gol.

O PROBLEMĂ MEREU ACTUALĂ: TERENURILE DE ANTRENAMENT

Există astăzi în fotbalul nostru o mare problemă nerezolvată încă, aceea a terenurilor sau a spațiilor necesare pentru antrenament. Există de asemeni, în concepția despre pregătire a unora dintre echipele noastre divizionare și o anumită mentalitate care le împiedică a aplica, chiar și în condițiile insuficienței spațiului de antrenament, soluțiile cele mai potrivite pentru asigurarea unui cadru corespunzător unei instruiri de calitate.

Primul aspect al problemei este, de bună seamă, puțin mai complicat, pentru că în actuala amplasare a stadioanelor — în majoritatea lor în zone centrale ale orașelor — este destul de greu de găsit posibilități de extindere care să permită amenajarea unui teren cu iarbă, special pentru antrenament. Cu excepția unor cluburi ca **Dinamo, Steaua, Sportul studențesc, Universitatea Craiova** și **Sport Club** (singurele mai bine gospodărite în această privință), restul celorlalte divizionare A — ca să nu mai vorbim de alte eșaloane competiționale inferioare — mai au la dispoziție, în afara spațiului gazonat destinat în principal jucătorilor oficiale, doar cîte un teren cu zgură. Un fel de haină veche pentru vreme rea. Ceea ce nu rezolvă decît parțial problema instruirii colective. Pentru că una este să te pregătești pe un teren cu zgură —

Note

așa cum a fost cazul pe parcursul întregii perioade de iarnă sau recent în săptămîna trecută — și alta este să te antrenezi în condițiile unei baze materiale identice jocului competițional. De aici și decalajul de comportare în evoluția unor echipe și, în general, insuficiențele manifestate pe planul exprimării tehnico-tactice a jucătorilor. Și tot de aici și necesitatea transformării actualelor terenuri de antrenament, din spații cu zgură în spații gazonate. Sau amenajarea unor noi terenuri cu iarbă, în orice altă zonă disponibilă a orașului — indiferent de distanța față de baza sportivă proprie — așa cum a făcut, de pildă, Petrolul.

Cel de al doilea aspect al problemei îl constituie modul în care cluburile divizionare înțeleg să rezolve momentul de dificultate al stării de impracticabilitate a terenurilor într-o anumită perioadă. Exemplul acelora care au optat în perioada de iarnă pentru soluția turneelor în țări calde (Albania, Bulgaria) cu condiții excelente de instruire și cheltuieli puțin costisitoare, ca și al acelor formații care s-au desprins, săptămîna trecută, de perimetrul masivelor căderi de zăpadă pentru a se pregăti în alte regiuni ale țării (cazul Sportului studențesc și Universității Craiova), reprezintă indicii concrete ale unor preocupări menite să justifice contribuția efectivă a conducerilor de cluburi la procesul de instruire, în spiritul performanței.

(M.I.)

PRIM PLAN

ROȘU

Există în echipa F.C. Argeș un jucător, Roșu, *cu funcție de... precipitat. În general, în ultimii ani, Roșu, nu s-a aliniat în „11"-le primului minut de joc. De cele mai multe ori, însă, la începutul reprizei a doua sau chiar ceva mai tîrziu, el este aruncat în focul bătăliei. Și iarăși, de cele mai multe ori, acest moment al apariției lui Roșu în formație echivalează cu răscolirea întregii echipe, ca într-o adevărată reacție chimică.*

Odată, în tribuna piteșteană, un suporter al F.C. Argeșului spunea : „Orice chipă de fotbal are nevoie de un jucător care să vadă... roșu în fața ochilor ! Noi îl avem chiar pe Roșu".

Acum doi ani, tot pe la începutul primăverii, cînd U.T.A. conducea detașat în clasament, iar Argeșul o urmărea la o distanță apreciabilă, a venit ziua derbyului, la Pitești. Meciul era greu, foarte greu, pentru echipa din Trivale. U.T.A. își reglase mecanismul, operînd în cadențe precise, greu de dereglat. În acea zi de primăvară timpurie, Roșu a fost cel care a reușit să deregleze mecanismul de finețe al lui Dumitrescu III. El a „arat" întreg terenul, trăgînd după sine întreaga echipă, dinamizîndu-l pe (doar) subtilul Marian Popescu, asmuțindu-l pe Prepurgel și biciuindu-l pe Radu.

De-atunci și pînă astăzi, Roșu a continuat să se zbată în sînul echipei argeșene. Mulți dintre „esteții" fotbalului îi reproșează dezordinea prea marcantă. El știe, însă, că orice încercare de șlefuire a colțurilor tehnicii sale n-ar face decît să-l tragă înapoi.

În prima etapă a returului, Roșu a apărut din nou, pentru a-și exercita funcția răscolitoare. Ar fi exagerat, poate, să spunem că Roșu a fost cel care a decis îngenunchierea arădenilor după pauză, dar e greu să uităm primul său gol, înscris cu un elan caracteristic doar sprinterilor de sală care se opresc în plasa protectoare și, mai ales, golul al doilea, care a readus în memoria spectatorilor șutul sănătos de altădată.

Ion Roșu, legitimat cîndva la Viitorul, apoi crescut de mult prea modestul dar atît de inimosul Gică Teodorescu, la Electronica, va continuă să se bată, pentru că este, în primul rînd, dușmanul jumătăților de măsură, ceea ce, în fotbalul nostru, reprezintă mai mult decît lasă impresia...

I. CH.

REPORTERII NOȘTRI ÎN INTIMITATEA CELOR DOUĂ PARTENERE ALE DERBYULUI ETAPEI A XVII-a

UNIVERSITATEA — TREZITĂ DIN EUFORIE LA... TIMIȘOARA

Echipa studenților din Craiova a străbătut săptămîna trecută mai bine de o mie de kilometri în căutarea unor terenuri bune pentru antrenament, a unor adversari și a unor condiții de joc care să mențină echipa în formă! Într-adevăr, pentru că gazonul de pe „Centralul" din Craiova era acoperit cu haina albă a zăpezii, și orice încercare de a-l curăți și folosi ducea în mod inerent la deteriorarea suprafeței de joc, antrenorul *Cernăianu* a hotărît că e mai bine ca echipa sa să-și continue pregătirile în afara orașului.

Și iată-i pe neașteptații învingători ai Rapidului plecînd cu un autocar pe șoselele Olteniei spre Drobeta Tr. Severin. Viscolul nu ajunsese în orașul de pe malul Dunării și studenții au putut face marți un antrenament, iar miercuri un joc în compania formației locale Metalul, din Divizia B. Reveniți la Craiova, s-a încropit un teren de antrenament pe suprafața de beton din fața vestiarelor, iar sîmbătă studenții au pornit din nou la drum, de data asta cu destinația Timișoara. Primăvara de aci a făcut ca duminică, pe stadionul „1 Mai", mai mult de 15 000 de spectatori — ceea ce demonstrează că timișorenii sînt dornici de fotbal, că nu au uitat sportul care, în trecut, a adus atîtea satisfacții orașului lor — să fie atrași de partida ce li se propunea: Politehnica — Universitatea Craiova.

Despre ea ne-a vorbit, luni dimineața, la telefon, medicul echipei, Vasile Frînculescu. Iată ce ne-a spus:

„Am pierdut cu 3—0, dar pe merit. Politehnica este o echipă bună, ambițioasă, bine pregătită și care a etalat adevărate virtuți tehnico-tactice; în plus, a aplicat cu succes presingul pe tot terenul. Dacă se va comporta la fel și în returul Diviziei B, cred că Timișoara va fi prezentă, din toamnă, din nou în prima divizie. În schimb, ai noștri, deși au început bine, nu s-au angajat cu toate forțele la joc. În plus, Oblemenco și Țarălungă au jucat ușor gripați, iar Strîmbeanu pe jumătate indisponibil și el. Velea, accidentat în partida cu Rapid n-a jucat nu numai la Timișoara, dar nici la Drobeta Tr. Severin. Înfrîngerea... ne-a prins bine. Victoria de la București, în fața Rapidului, obținută prin acea senzațională răsturnare de scor, aruncase echipa într-o euforie ce părea a fi fără ieșire. Înfrîngerea, oarecum, a echilibrat-o, ne-a readus cu picioarele pe pămînt".

Terenul din Craiova se prezintă acum în condiții destul de bune și meciul de duminică, cu Dinamo, este așteptat ca un adevărat derby. Nu este soare, dar este cald și zăpada se topește ușor. Biletele s-au pus în vînzare și de pe acum este o problemă procurarea unuia singur. *Numai O.N.T. a solicitat 10 000 de locuri pentru spectatorii din județele Olt, Mehedinți și Gorj, dornici să vadă acest meci.*

Deci totul este în regulă la Craiova, în afară de un singur lucru: revenită acasă, Universitatea nu știe unde se va antrena în această săptămînă! Pe terenul meciului de duminică nu se poate intra, terenul fiind foarte moale; antrenamente nu pot fi făcute nici pe vechiul Stadion al Tineretului, aflat în curs de regazonare. Și ar mai fi o problemă, de formație: aceea a fundașului stîng. Locul a rămas vacant prin accidentarea lui *Velea*, așa cum am arătat mai sus. La Timișoara, locul lui a fost luat de *Ivan*, dar asta nu a fost decît o soluție provizorie. S-ar putea ca pînă la urmă înlocuitorul lui *Velea* să fie *Bondrea*.

În orice caz, amatorii de fotbal din Craiova și — fără exagerare — din toată Oltenia sînt de pe acum în frigurile derby-ului de duminică.

Mircea TUDORAN

DINAMO STUDIAZĂ LA... SĂFTICA JOCUL CRAIOVENILOR

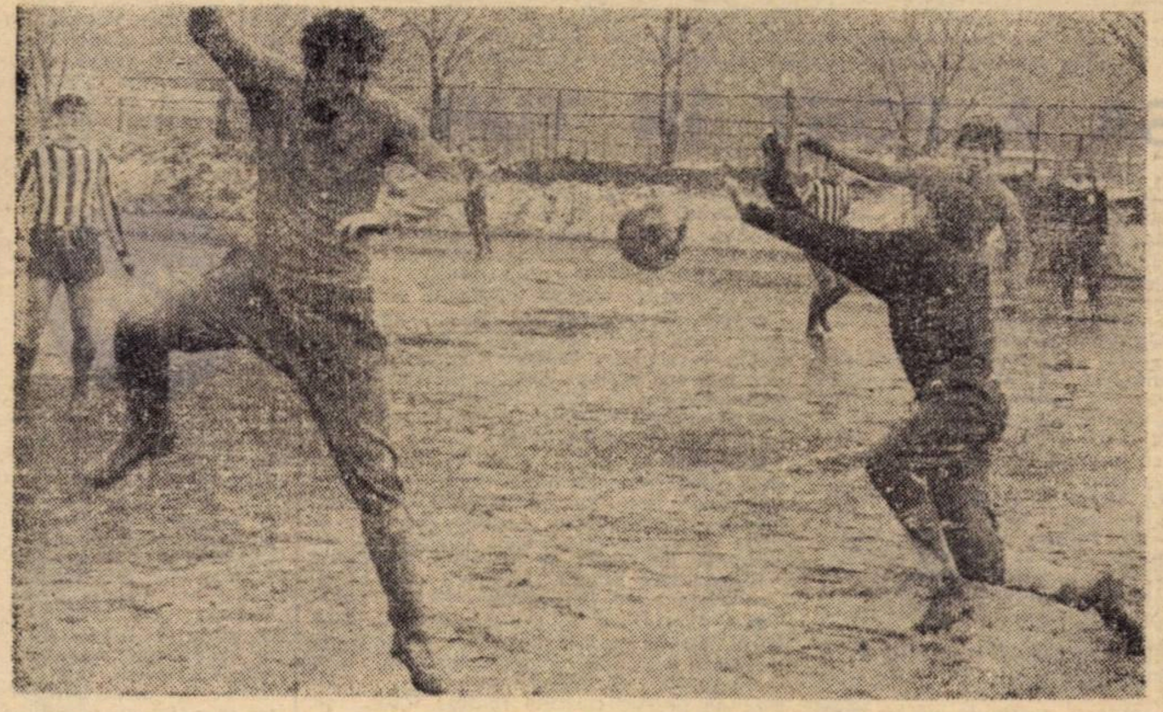

În cadrul pregătirilor pentru derbyul de la Craiova, dinamoviștii au susținut duminică un meci amical pe unul din terenurile de zgură din șos. Ștefan cel Mare, întîlnind formația Progresul București de care au dispus cu 1—0. În imagine, Doru Popescu și Dumitrache în fața porții lui Vintilă. Foto: Dragoș NEAGU

...Marele derby al etapei se joacă duminică la Craiova. Liderul de azi va întîlni teamul studenților, hotărît să intre în marea luptă pentru titlu. Derbyul acesta a început, de fapt, imediat după ce Universitatea învingea pe Rapid, cu 6—4, la București. Din clipa aceea, în Craiova se țes cele mai frumoase planuri. Liderul știe prea bine acest lucru...

...Era un antrenament obișnuit. Unul din acele antrenamente zilnice. *Nelu Nunweiller* fixase mai multe jaloane în zgura umedă. Lucra mult cu fundașii laterali și cu extremele. Demarcări, sprinturi, pase, iar sprinturi și centrări la *Dumitrache, Doru Popescu* și *Moldovan*. Se lucra foarte serios și foarte tare, cum am mai spus, dar antrenorul *Nunweiller* cerea tot timpul *„Mai tare, mai repede, mai atent! Capul sus, Bataclîu... Demarcare mai rapidă, Florian Dumitrescu... Goluri, Dorule* (n.r. Doru Popescu), *goluri, asta vreau!"...* Pe margine, *Petre Nicolae*, cu o ruptură de mușchi care cere timp. *Dinu* era la raze Roentgen, pentru o durere la genunchi, o durere mai veche. Nu era nici *Mircea Lucescu*. Accidentul din ianuarie, de la o „miuță" de sală îl ține încă departe de vuietul tribunelor.

Nelu Nunweiller nu-și lasă jucătorii parcă nici să respire. Dar antrenamentul place. *Dumitrache* zburdă. O poftă deosebită de joc. Și multă seriozitate din partea fiecăruia. Antrenorul spusese cu puțin timp înainte de începerea acestui antrenament: *„Jucătorii sînt acum convinși că fără pregătire fizică foarte bună nu se mai poate!"*.. Antrenamentul din acea zi (de trei ori pe săptămînă se fac cîte două antrenamente pe zi) nu era decît un antrenament obișnuit...

...Discutăm în amănunt despre derbyul de la Craiova. Discuții sobre. Liderul e cumpătat. Condiționează rezultatul final de jocul fiecărui compartiment și al tuturor în ansamblu. Primul vorbește *SĂLCEANU*: *„Dacă jucăm bine în apărare, nu pierdem! Dăm gol la Craiova, vă spun eu! Întreruperea asta de campionat, cred că ne-a avantajat de noi. S-au refăcut Moldovan și Radu Nunweiller, Dinu și-a tratat genunchiul! Și în timpul acesta cred că a mai trecut elanul craiovean după acel 6—4". FLORIAN DUMITRESCU* pledează și el pentru atenția sporită a apărării și mărturisește că el crede *„într-un gol înscris de Dumitrache". FLOREA DUMITRACHE*, în deosebită vervă în ultimul timp, aude și replică cu subînțeles: *„Eu voi face totul să dau un gol, și cred că voi reuși. Dar important este să înscriem cu un gol mai mult decît primim. DELEANU* la apărarea... apărării: *„Rezultatul depinde de atac. Pentru că nu ne vom apăra cu orice preț"*.

...La Craiova vor fi trei dueluri foarte interesante: *Cheran — Marcu, Deleanu — Țarălungă* și *Gabriel Sandu — Oblemenco*. Ce gîndesc cei trei jucători dinamoviști? *„Și eu și Marcu sîntem jucători de viteză. Ne-am mai întîlnit de cîteva ori. Ultima dată la București, în tur, cred că eu am cîștigat duelul. Acum, craioveanul are avantajul de a juca acasă. Îi pregătesc o surpriză tactică! Atît pot să vă spun acum"* (CHERAN); *„Cu Țarălungă m-am întîlnit a doua zi după acel 6—4 de senzație cu Rapid. Nu mi-a spus nimic despre jocul de la Craiova, nu i-am spus nimic. Concluzia o trageți dv..."* (DELEANU) *„Știu că Oblemenco șutează excelent cu stîngul. Am știut și altădată, acum însă, cred că am mai multă experiență"* (G. SANDU). Despre al patrulea duel (sau primul? !) *Dumitrache — Bădin* și *Sameș* vorbise mai înainte atacantul dinamovist...

...Antrenorul *NELU NUNWEILLER*: *„Rezultatul va depinde de marele duel tactic. Pentru că ambele echipe sînt bine pregătite fizic, acum după „perioada de iarnă", pentru că moral, și craiovenii și noi venim după succese, pentru că, tehnic ambele formații sînt dotate și au cîteva personalități marcante. Teoretic, craiovenii sînt avantajați pentru că joacă acasă, dar noi am obținut destule rezultate bune la Craiova. După derbyul cu Petrolul vom încerca și în acest joc un rezultat bun, în acest meci care este un derby așa cum e orice partidă pentru noi"*.

...Mîine, la Săftica, dinamoviștii vor urmări filmul jocului Rapid—Universitatea Craiova, comentat de *Lică Nunweiller* care a fost la fața locului. Și un film realizat într-un joc la Craiova pentru că „acest meci ne interesează *mai ales*".

Liderul se pregătește sub toate aspectele pentru marele derby...

Mircea M. IONESCU

ASTĂZI, ECHIPELE ROMÂNEȘTI ÎN COMPETIȚIILE INTERNAȚIONALE

RAPID, DIN NOU, FAȚĂ ÎN FAȚĂ CU LEEDS UNITED

CUPA CUPELOR

PETREANU

Cupele europene intercluburi vor fi azi din nou în atenția iubitorilor de fotbal de pe bătrînul nostru continent. Și interesul este cu atît mai mare cu cît cele trei competiții au ajuns într-o fază superioară — *sferturile de finală*.

Pentru noi ...drumul cel mai lung în competițiile europene ale acestei ediții îl reprezintă sferturile de finală ale *„Cupei cupelor". După cum se știe, deținătoarea „Cupei României", Rapid București, a reușit să se calific printre primele opt formații, candidate la frumosul și prestigiosul trofeu.* Rapid a ajuns pe... treapta sferturilor de finală alături de echipe cunoscute, cum sînt *Leeds United, A. C. Milan, Spartak Moscova, Hajduk Split, Hibernian Edinburg, Schalke 04* și *Sparta Praga*. Rapid a ajuns aici după ce a trecut de Landskrona Boys (3—0 în tur, 0—1 în retur) și Rapid Viena (1—1 în primul meci, de la Viena și 3—1, în retur, la București).

Chiar dacă formația giuleșteană a pierdut la Leeds prima manșă din sferturile de finală, cu categoricul scor de 5—0, se cuvine, totuși, să evidențiem drumul pe care l-au parcurs fotbaliștii din Giulești. Calificîndu-se în această fază, *Rapid egalează performanța realizată în ediția precedentă a „Cupei cupelor" de către Steaua, care, cu un an în urmă, după trei duble întîlniri, a părăsit competiția fără să cunoască înfrîngerea*: 0—0 și 1—0 cu Hiberniansl La Valetta, 1—0 și 2—1 cu C. F. Barcelona, 1—1 și 0—0 cu Bayern München. Echipa lui Beckenbauer și Müller a obținut calificarea în semifinalele competiției grație golului înscris la București.

„Cupa cupelor" a ajuns la a 13-a ediție. De-a lungul anilor, echipele românești au participat de 12 ori. Doar o singură dată n-a fost înscrisă în competiție o formație românească, în ediția 1961—62, cînd, surprinzător, „Cupa României" a fost cîștigată de o divizionară B, *Arieșul Turda*. În „Cupa cupelor" au participat *Progresul București* (ediția 1960—61), *Steaua* (1962—63, 1964—65, 1966—67, 1967—1968, 1969—70, 1970—71 și 1971—72), *Petrolul Ploiești* (1963—64), *Știința Cluj* (1965—66), *Dinamo București* (1968—69) și Rapid București (1972—73).

Steaua, de mai multe ori, *Știința Cluj* și *Dinamo București* au ajuns să joace pînă în turul doi. Cele mai bune performanțe, după cum am amintit și mai înainte, au fost obținute însă în ultimele două ediții, *cînd Steaua și Rapid s-au calificat în sferturile de finală.*

Referindu-ne la actuala ediție, ale cărei sferturi de finală își consumă azi partidele retur, trebuie să spunem că ne-am dat seama de misiunea grea pe care Rapid o va avea încă din momentul aflării rezultatelor tragerii la sorți. Leeds United ne-a convins că este o echipă excelentă. I-am urmărit evoluția din meciul de la Leeds și ea ne-a încîntat, pur și simplu. Echipă cu o bună pregătire tehnico-tactică, cu excelentă forță de joc, Leeds United desfășoară un fotbal modern, care-i permite să abordeze (pînă acum cu destul succes) campionatul, „Cupa Angliei" și „Cupa cupelor".

Pentru meciul de azi de pe stadionul Republicii (ora 16), Rapidului îi rămîne, practic, doar șansa unei comportări meritorii și poate... unei victorii a orgoliului, pentru o ieșire onorabilă din competiție. Aceasta poate fi posibilă numai cu prețul unei dăruiri totale în joc, al unei mobilizări de la care nici unul dintre fotbaliștii din Giulești nu trebuie să facă excepție.

A.S.A. TG. MUREȘ DEBUTEAZĂ PE COASTA DALMAȚIEI

CUPA BALCANICĂ EDIȚIA A X-a

Partida de astăzi, de la Niksici, oraș aflat în apropierea coastei Dalmației, care consemnează debutul reprezentantei fotbalului nostru, A.S.A. Tg. Mureș, în ediția în curs a Cupei Balcanice intercluburi, reprezintă un prilej nimerit pentru a face o scurtă incursiune în istoricul acestei competiții internaționale care și-a cîștigat un binemeritat renume în această parte a continentului.

Ajunsă la cea de-a 10-a ediție, Cupa Balcanică are înscrisă pe prima filă a istoriei sale, drept cîștigătoarea ediției inaugurale, pe reprezentanta României, **Steagul roșu Brașov**. Era pe vremea echipei în care activau Ghiță, actualul arbitru, Proca, antrenorul din zilele noastre al formației brașovene, Zaharia, Fusulan, Campo și ceilalți jucători care au creat faima fotbalului brașovean. În anul următor, **Olimpiakos Pireu** este laureata. Ea întrece în finală, după trei meciuri (1—0, 0—1 și 1—0, ultimul pe teren neutru, la Istanbul) pe Levski Sofia. Cîștigătoarea primei ediții, Steagul roșu, ocupă locul al doilea în prima serie. În continuare, **Rapid București** se impune cîștigînd următoarele două întreceri anuale. Prima dată, în fața lui Spartak Plovdiv (1—1 și 2—0), a doua oară finala disputîndu-se în compania celeilalte reprezentante a fotbalului românesc, Farul Constanța. Meci egal în Capitală (3—3) și 2—0 pentru Rapid la Constanța. A fost ultima victorie românească în această competiție. În continuare, formația care se impune este **Fenerbahce Istanbul** (1—2 și 1—0 cu A.E.K. Atena în finală; România este reprezentată de U.T.A. și Farul, fiecare în cîte o serie, participare cu veleități dar fără reușită finală). Ediția 1968—1969 o cucerește **Beroe Stara Zagora** (3—0 și 4—3 cu Spartak Sofia în finală; Farul a ocupat locul al treilea în seria a doua). Singura victorie de pînă acum a unei formații din Albania o notăm în anul 1969—1970: **Partizan Tirana** cîștigă primul meci în fața formației bulgare Beroe Stara Zagora cu 1—0; cea de-a doua manșă nu se dispută, cele două echipe neînțelegîndu-se asupra datei meciului retur. Comisia balcanică hotărăște victoria formației din Tirana cu 3—0 prin neprezentarea adversarului. Reprezentanta noastră, Universitatea Craiova, are o comportare slabă și ocupă locul al treilea în seria a doua. În ediția 1970—1971 se impune un „11" din Grecia. Este vorba de **Panionios Atena**, învingătoare în fața formației albaneze Besa Kavaja (2—1 și 1—1). Reprezentanta noastră, Steaul roșu, ocupă locul secund în seria a doua. În sfîrșit, în toamna trecută s-a încheiat cea de-a noua ediție, victoria revenind formației bulgare **Trakia Plovdiv** (5—0 și 0—4 cu Vardar Skoplje). Reprezentanta noastră este tot Steagul roșu, care nu confirmă în această competiție internațională rezultatele bune din campionat și ocupă locul al treilea în seria I.

Startul în cea de-a zecea ediție, cea actuală, s-a dat la 11 martie. În această zi, la Salonic, și la Elbasan s-au disputat primele două partide: **Aris Salonic — Beșiktaș Istanbul 4—2 (1—1)** și **Labinoti Elbasan — Sutjeska Niksici 1—0 (0—0)**. Echipele sînt împărțite, ca și pînă acum, în două serii, din prima făcînd parte **Aris Salonic, Besiktaș Istanbul** și o **formație din Bulgaria**; în cea de-a doua joacă **Labinoti Elbasan, Sutjeska Niksici** și **A.S.A. Tg. Mureș**.

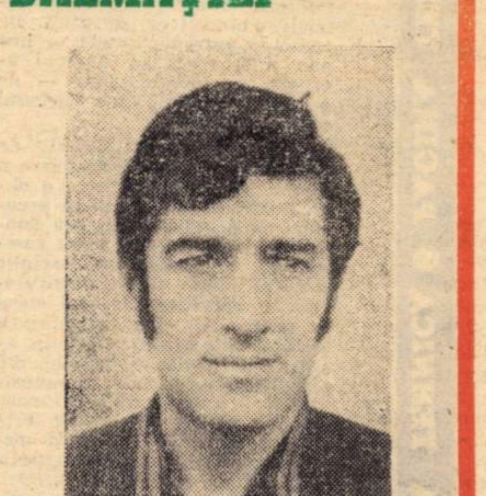

N. NAGHI

Așa cum am mai arătat, **A.S.A.** este prima formație din Tg. Mureș, care participă la o competiție internațională oficială. Mureșenii au plecat duminică seara cu trenul pînă la Belgrad, de unde și-au continuat drumul cu avionul pînă la Niksici unde vor juca azi în compania formației Sutjeska. Reamintim că antrenorul **Bone** a anunțat că nu va schimba echipa care a întrecut pe Steaua cu 1—0 în prima etapă a returului. Așadar, se vor alinia: **Solyom — Szöllösy, Unchiaș, Ispir, Czako — Varodi, Bölöni — Fazekas, Naghi, Mureșan, Hajnal.** Rezerve: **Nagel, Kiss, Koller, Sultănoiu** și **Caniaro.**

LA ATENA, NAȚIONALA DE JUNIORI SUSȚINE EXAMENUL DE... MATURITATE

PRELIMINARIILE TURNEULUI U.E.F.A.

1. GRECIA	2	2	0	0	4—1	4 p.
2. România	1	0	1	0	0—0	1 p.
3. Iugoslavia	3	0	1	2	1—4	1 p.

Așa se prezintă clasamentul grupei în momentul reluării întrecerii dintre cele trei reprezentative naționale de juniori, în vederea desemnării formației participante la ediția din acest an a turneului final U.E.F.A. Pe stadionul atenian A.E.K. se întîlnesc, astăzi, echipele Greciei și României, singurele rămase în cursa pentru primul loc. Meciul are un caracter decisiv. Pentru a obține calificarea, juniorii greci au nevoie de o victorie în fața reprezentativei noastre. Cu șase puncte la activ ei ar scăpa în cîștigătorii ai seriei. Un rezultat de egalitate însă ar menține în luptă ambele formații, în timp ce o victorie a echipei antrenată de **Constantin Ardeleanu** și **Ion Voinescu** ar mări considerabil șansele ei de calificare.

Așadar, totul depinde de rezultatul partidei de azi care a devenit un neașteptat derby, pentru că era greu de prevăzut, înaintea startului acestei dispute în trei, că echipa Greciei va reuși două surprinzătoare victorii în fața juniorilor iugoslavi, dintre care una chiar la Belgrad, în toamna trecută, cînd a cîștigat cu 2—1.

Desigur, și astăzi la Atena, favoriți rămîn juniorii greci. Jocul lor atletic, în forță, pe atac, avantajele pe care le oferă propriul teren, un moral robust, încurajările publicului sînt tot atîtea atu-uri pe care le va etala în joc sau de care va beneficia de-a lungul celor 80 de minute echipa gazdă, pentru a depăși reprezentativa noastră. Cu toate acestea, Ciurea, Chivu, Iuga, Sumulanschi, Negruțiu, Cotigă au plecat ieri spre capitala Greciei cu dorința fermă de a-și apăra pînă la capăt șansele lor.

Făcînd acum o scurtă retrospectivă a pregătirilor efectuate în lunile de iarnă, începute la Rîșnov, în tabăra de vacanță, și continuate apoi cu turneele din Turcia și U.R.S.S., ajungem la concluzia că LOTULUI REPREZENTATIV I-AU FOST CREATE TOATE CONDIȚIILE NECESARE PENTRU A SE PREGĂTI ȘI PREZENTA — în cele trei meciuri pe care le mai are de susținut în cadrul preliminariilor — LA NIVELUL CAPACITĂȚILOR SALE MAXIME.

În toamna anului trecut, **Constantin Ardeleanu**, antrenorul principal al lotului, a avut posibilitatea să urmărească la Belgrad evoluția juniorilor greci. O impresie deosebită i-au produs atunci Mavros și Kansulachis, ultimul fiind... **„Un puncheur periculos. Cred însă că Naghi va reuși să-l marcheze strict, să-i dejoace orice intenție de a se apropia de poarta noastră. Jucînd bine, echipa poate obține un rezultat favorabil care s-o mențină, în continuare, în lupta pentru calificare..."**

Astăzi, pe stadionul A.E.K. din Atena echipa noastră națională de juniori (Ciurea — Cotigă, Negruțiu, Naghi, Chivu — Stoica, Hurloi, Iuga — Crișan, Răducanu, Șumulanschi) își susține examenul de maturitate.

CIUREA

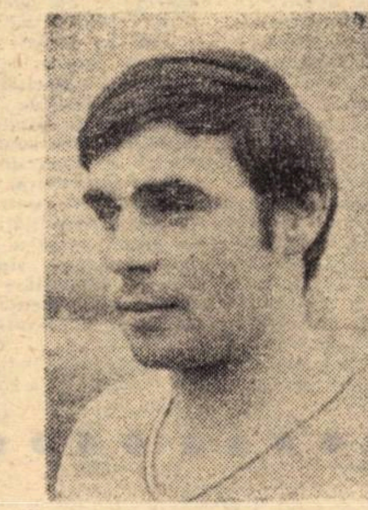

HURLOI

DOCUMENTAR

Echipa noastră națională de juniori a participat la toate edițiile turneului U.E.F.A., începînd cu anul 1955. De atunci și pînă în prezent a obținut următorul bilanț, în această competiție, devenită un fel de campionat european al reprezentativelor de juniori.

64 29 18 16 88—55

În 1955 și 1956, cînd întrecerea se desfășura fără fază finală, echipa României s-a clasat pe primul loc în grupele din care a făcut parte. În 1960, juniorii noștri au ajuns pînă în finala competiției pe care n-au reușit s-o cîștige. Doi ani mai tîrziu însă, cînd turneul final s-a disputat în țara noastră, ei n-au mai ratat victoria, înscriindu-și numele pe lista cîștigătorilor turneului. De atunci, tinerii noștri jucători n-au mai reușit să ajungă pînă în semifinalele sau finala competiției.

SPORTUL STUDENȚESC ÎNTRE UN PRIM SUCCES ȘI AL DOILEA „SEMINAR" AL RETURULUI

Reportajul săptămînii

Am asistat, în săptămîna care a trecut, la cîteva secvențe din programul de pregătire al formației bucureștene Sportul studențesc. Era, de fapt, un alt program decît cel fixat inițial, după consumarea primei etape de campionat, modificările de ultim moment fiind impuse de neprevăzuta și capricioasa schimbare a vremii. Ceea ce a determinat și transferul antrenamentelor din aer liber în sală. Sau cu alte cuvinte revenirea — cel puțin aparentă — la etapa de început a pregătirii de iarnă, cu exerciții de gimnastică, lucru cu halterele și mingi medicinale.

Fără îndoială că un astfel de procedeu al instruirii, în perioada competițională, pare nu numai desuet, dar este și puțin agreat în general. Jucătorii Sportului studențesc însă, au înțeles — și aceasta este demn de reținut — că timpul nu așteaptă, că fiecare zi trebuie valorificată în interesul unei cît mai bune comportări viitoare și că, în numele unui astfel de deziderat, au obligații mai mari decît în mod obișnuit, obligații pe care sînt datori să le onoreze.

Așa se și explică atmosfera de seriozitate și disciplină, în munca de pregătire, pe care am întîlnit-o în sînul echipei antrenată de cuplul Gh. OLA — M. MACKSAI. Semisuccesul de la Bacău, mai bine-zis succesul primului punct realizat în deplasare, a avut darul să lărgească aria optimismului colectiv. La aceasta a mai contribuit, de bună seamă, și recenta recuperare a lui CUPERMAN și O. IONESCU, două dintre „piesele grele" ale formației de bază.

— Avem în prezent, spunea antrenorul Gh. Ola, un efectiv de 17 jucători cu toții apți, fizic și valoric, de a fi folosiți în prima garnitură: Suciu și Ion Vasile — portari; Tănăsescu, Kraus, M. Sandu, Manea, Ciocîrlan, Jurcă-fundași; Chihaia, Culda, Cazan, O. Ionescu-mijlocași; Lețeanu, Cuperman, Moldoveanu, Lucaci și Georgescu. Acestora li se mai adaugă un grup de tineri aspiranți la promovare printre care Beleaua, Radu și Camenița.

— Lipsesc din această ultimă structură a lotului Bujor, Sîrbu și Damian. Care este poziția lor actuală față de echipă?

— Bujor, bolnav de hepatită se găsește într-un tratament de lungă durată. Cu Sîrbu s-a făcut numai o încercare, nereușită, după care a fost retrocedat Voinței București. Cel de al treilea, Damian, a părăsit pur și simplu echipa, renunțînd, la 22 de ani, cel puțin deocamdată și fără motive întemeiate, la activitatea sportivă de performanță.

...Antrenorul Gh. Ola vorbește calm, măsurat și sobru. Din cînd în cînd glasul său capătă accente de dojană atunci cînd Lucaci, de pildă, se abate de la indicațiile circuitului pentru îmbunătățirea rezistenței în regim de viteză sau cînd Ion Vasile, bombardat cu zeci de șuturi de mică distanță își manifestă zgomotos nervii.

Jucătorii se mișcă cu ușurință, execuțiile tehnice cîștigă, cu fiecare repetare în plus, mai multă precizie, mai multă rapiditate. Privirea antrenorului îi urmărește pe toți la un loc și pe fiecare în parte cu atenție și interes.

— Vă așteaptă un meci greu cu A.S.A. Tg. Mureș...

— Toate meciurile noastre din această primăvară sînt foarte grele. Oricum totuși, prin recuperarea lui Cuperman și O. Ionescu echipa cîștigă doi titulari și o doză suplimentară de speranță.

— Evident. Dar pentru jocul cu A.S.A. contează în primul rînd pe aceiași jucători de la Bacău, mai puțin Culda care va fi suspendat.

— Și Cuperman și O. Ionescu?

— Vor juca și ei. Asta nu înseamnă că vom juca în 12. Ci, că toți au mai precis toți 17, cîți alcătuiesc lotul primei echipe, vor fi apți să reprezinte cu succes culorile clubului, duminica viitoare.

...La sfîrșitul săptămînii trecute Sportul studențesc a plecat pentru cinci zile în nordul țării, la Satu Mare, ca să se antreneze intens în condițiile unor terenuri bune, pentru al doilea „seminar" al returului, meciul cu A.S.A. Speranțele renăscute, după egalul cu Sport Club se vor confirmate. Și „Sportul" știe că singura cale a unei astfel de confirmări este munca aspră pentru o pregătire de calitate.

Mihai IONESCU

CORESPONDENȚA SPECIALĂ PENTRU REVISTA FOTBAL

ATACUL ȘI FUNDAȘII DE MARGINE, PRINCIPALELE PROBLEME ALE ECHIPEI R. D. G.

Săptămîna trecută, echipa reprezentativă a Republicii Democrate Germane, a susutinut un nou joc de verificare în vederea preliminariilor C.M. Aceasta a fost prima apariție publică a „team"-ului antrenat de **Georg Buschner**, după întoarcerea sa din turneul de pregătire pe care l-a întreprins în cursul iernii în America de Sud.

Jocul s-a desfășurat în localitatea Fürstenwalde pe Oder iar partenerul de întrecere (foarte incomod) al echipierilor R.D.G. a fost formația suedeză de primă ligă **S. K. Oerebro.** După ce la pauză reprezentativa noastră conducea cu 3—0, ea a trebuit să se mulțumească, în final, cu un scor de egalitate (4—4) care a provocat numeroase și justificate nemulțumiri.

Se părea că turneul în America de Sud (soldat cu 4 victorii, un meci egal și o înfrîngere) dăduse un răspuns satisfăcător în legătură cu structura echipei, cu perspectivele sale de a se perfecționa. Iată însă că acest recent meci cu echipa Oerebro ridică o întrebare: **are într-adevăr naționala noastră standardul valoric și mai ales constanța care să ne îndreptățească să sperăm în calificarea pentru turneul final al C.M. din 1974?**

Problematica ce se pune este variată, dar ceea ce se cere în mod

DIETER BUCHSPIESS

redactor la „Neue Fussballwoche" — Berlin

special a fi discutat este **atacul,** chestiune ridicată (de altfel) încă din timpul meciurilor din Columbia și Ecuador. Cum va trebui să alcătuim înaintarea, pentru a-i asigura o mai mare forță de pătrundere? În America de Sud s-a văzut că echipa R.D.G. n-are un atacant veritabil, cu toate calitățile cerute postului, decît în persoana lui **Peter Ducke** de la Carl Zeiss Jena, jucător destul de vîrstnic însă (31 de ani). (Extremul stînga **Vogel,** de la același club, trebuie să se odihnească, din cauza unui accident, așa încît deocamdată nu se poate conta prea mult pe el.) **Sparwasser** de la F. C. Magdeburg și chiar **Streich** de la F. C. Hansa Rostock ratează mult și greșesc în fazele de pregătire la mijlocul terenului. Rămîne să vedem cum se va orienta Buschner. În orice caz, sarcina lui nu este de invidiat.

Dar, dacă atacul ridică asemenea probleme, turneul în America de Sud a arătat că **marea forță a echipei noastre o constituie mijlocul terenului.** Aici, tînărul **Pommerenke** de la F.C. Magdeburg (abia a împlinit 19 ani!) se dezvoltă ca un jucător de certă clasă internațională. El are un bun control al balonului, o mare intuiție în a crea faze periculoase la poarta adversă, fiind specialist mai ales în a arunca mingi atacanților peste linia de apărare adversă. Are o mare abilitate tactică, jucînd ca un fotbalist rutinat. Împreună cu **Seguin,** el a primit cele mai bune aprecieri în turneul sud-american. Cel de-al treilea jucător din linia mediană este **Kreische,** din echipa lider a campionatului R.D. Germane, Dynamo Dresda, care se remarcă în special prin aportul său ofensiv. Cu acești trei jucători, **echipa noastră are posibilitatea să facă un joc echilibrat, solid, consecință firească a potenței sale în jocul la mijlocul terenului,** lege de fier a fotbalului.

În apărare, fundașii de margine **Kische** (Hansa Rostock) și **Kurbjuweit** (Carl Zeiss Jena) **sînt** jucători talentați dar comit erori tactice. În recentul meci cu Oerebro, ei sînt de altfel vinovați de majoritatea golurilor primite, pentru că erorile lor i-au pus în dificultate și pe fundașii centrali **Bransch** (Chemie Halle) și **Doerner** (Dynamo Dresda), care n-au mai putut interveni salvator.

În fine, în poartă **Croy** (Sachsenring Zwickau), după o lungă pauză impusă de o accidentare la nas, și-a reluat locul și se bucură în continuare de încrederea antrenorilor.

După cum se vede, în rezumat, echipa R. D. Germane pentru viitoarele meciuri se conturează, puncte de întrebare continuînd să persiste doar în ceea ce privește compoziția liniei de 3 atacanți și perfecționarea jocului fundașilor de margine.

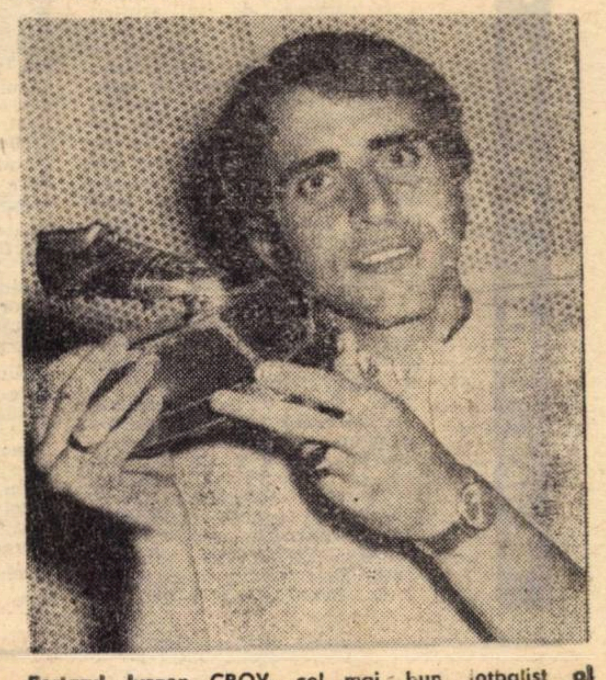

Portarul Jurgen CROY, cel mai bun fotbalist al anului 1972 în R. D. Germană.

PREGĂTIREA PENTRU JOC

ATRIBUT MAJOR AL ANTRENORULUI

Au început — odată cu reluarea campionatului — meciurile oficiale. Activitatea jucătorilor și a antrenorilor capătă acum, cu fiecare etapă, acea finalitate indisolubil legată de sensul performanței. Ideea de pregătire îmbracă și ea un caracter potrivit cu obiectivele de atins. **De aceea și antrenamentele se impun a fi realizate cît mai aproape — identic chiar — de cerințele jocului, ale jocului competițional.**

In acest context, oferit de cadrul general de desfășurare a campionatului republican, **o deosebită importanță capătă preocuparea pentru asigurarea condițiilor unei cît mai bune comportări, în raport cu sarcinile fiecărei etape și cu particularitățile specifice fiecărui meci în parte.** Așa-zisa pregătire a jocului reprezintă astfel, în această perioadă, o componentă principală în munca antrenorilor, de ea depinzînd în mare măsură modul în care este pusă în practică concepția tactică a echipei și, de aici, reușita acțiunii colective.

Plecînd de la o astfel de apreciere, credem că nu este lipsit de interes a prezenta, în continuare, o asemenea problemă ca aceea a pregătirii jocului, problemă care, în unele cazuri, se bucură, pe nedrept, de o atenție formală. Sau alteori de o neînțelegere a adevăratelor sale dimensiuni.

Mai înainte însă, o precizare absolut necesară. **Prin pregătire pentru joc nu trebuie înțeles nici sensul restrîns al noțiunii, adică simpla expunere a planului tactic din cadrul obișnuitelor ședințe tehnice, care preced întîlnirea cu adversarul și nici sensul larg al aceleiași noțiuni, care presupune o detaliere exagerată a elementelor de pregătire și transmiterea acestora, sub forma de recomandări și îndrumări, jucătorilor.** A asigura o bună pregătire de joc unei echipe, cu șanse de a obține succesul scontat, înseamnă, după părerea noastră, a ține seama neapărat de o serie de condiții, dintre care cele mai importante ar fi următoarele :

- **cunoașerea și aprecierea obiectivă a posibilităților jucătorilor proprii ;**
- **cunoașterea posibilităților și a particularităților jucătorilor adverși, atît individual, cît și în ansamblu ;**
- **prevenirea influenței factorilor ocazionali** (care variază de la meci la meci) **asupra jocului respectiv, atît în ceea ce privește echipa proprie, cît și cea adversă ;**
- **asigurarea celor mai bune condiții materiale și organizatorice pentru desfășurarea normală a jocului ;**
- **colaborarea armonioasă între antrenori și căpitanul de echipă, pe de altă parte.**

Pregătirea unei formații pentru următorul examen competițional **trebuie să înceapă odată cu terminarea meciului anterior.** Acesta trebuie analizat, sub toate aspectele sale, în baza observațiilor culese și înscrise de antrenor și ajutoarele acestuia, într-o fișă cuprinzînd principalele aspecte ale evoluției pe plan fizic, tehnic, tactic, moral și disciplinar. Pe acest temei al complexului de observații cu caracter pozitiv și, în special, al acelora cu caracter negativ, antrenorul își va întocmi programul desfășurat de pregătire pentru săptămîna dinaintea jocului următor. Acest program încadrat în mod obligatoriu, prin conținutul lui, în planul general de acțiune elaborat pentru etapa respectivă, va trebui să prevadă numărul, durata și intensitatea antrenamentelor adaptate la particularitățile jocului în perspectivă, precum și ședința de pregătire a jocului din duminica următoare.

In ceea ce privește conținutul pregătirii pe factorii antrenamentului sportiv, acesta trebuie să cuprindă, în linii mari :

- **pe planul îmbunătățirii continue a capacității de efort :** exerciții cu tentă de individualizare, vizînd în special calitățile motrice specifice perioadei competiționale (forță-viteză și rezistență-viteză) ;
- **pe plan tehnic :** accent pe continua perfecționare a procedeelor specifice posturilor, pe baza corectărilor și a repetărilor permamente ;
- **pe plan tactic :** urmărirea — în funcție și de posibilitățile fizice și tehnice ale jucătorilor — însușirea și aplicarea ideii de joc proprii și a tacticii speciale stabilită în raport cu caracteristicile individuale și de ansamblu ale echipei. Totodată se va insista asupra exersării, în ciclul săptămînal, a unor combinații pentru fazele fixe (lovitura de colț, aruncarea de la margine, lovitură directă cu și fără zid), pentru a putea fi utilizate cu maximum de eficiență și în cursul jocului oficial.

Principala legătură, însă, cu întîlnirea de la sfîrșitul săptămînii în curs o constituie, fără îndoială, jocul-școală. Aici antrenorul va trebui să stabilească și să dea sarcini precise jucătorilor, în legătură cu tactica folosită și impusă de particularitățile meciului în perspectivă. Aceasta presupune un studiu amănunțit al jocului din etapa următoare, sub toate aspectele și în deosebi prin prisma stadiului de pregătire a jucătorilor proprii și a specificului formației adverse. De aici și planul tactic respectiv, cuprinzînd ansamblul măsurilor și al acțiunilor colective și individuale, ce se iau în vederea obținerii succesului. Realizarea acestui plan tactic este condiționată de o permanentă ridicare a nivelului teoretic al jucătorilor, de participarea lor activă și conștientă în cadrul procesului de instruire și după aceea, în joc.

Actul final al activității de pregătire în vederea meciului oficial îl constituie ședința specială a jocului propriu-zis. Ea își propune fixarea, într-o dinamică ipotetică, a principalelor modalități de acțiune, cu ajutorul expunerii planului tactic de către antrenor, a explicațiilor suplimentare impuse de perfecta înțelegere a sarcinilor și a discuțiilor directe antrenor-jucător, pînă la elucidarea deplină a tuturor problemelor de joc.

In ansamblu privită, activitatea aceasta organizată, destinată pregătirii jocului, reprezintă un atribut major în munca fiecărui antrenor, o manifestare a personalității acestuia și un mijloc de exprimare a capacității sale profesionale, pe care competiția o confirmă în funcție de nivelul comportării echipei sale.

C. BRAUN-BOGDAN
antrenor emerit

SUPLEȚEA ȘI MOBILITATEA

CALITĂȚI FIZICE DE NECONTESTATĂ UTILITATE

Supleța și mobilitatea dezvoltă elasticitatea musculară, asigură o bună mobilitate articulară și au un rol compensator, de dezobosire a organismului, în cadrul antrenamentelor de pregătire specifică de intensitate maximă. **Execuțiile de înaltă măiestrie tehnică, nu sînt posibile fără o bună supleță și mobilitate,** exercițiile de supleță și mobilitate incluzînd toate mișcările simple sau complexe care necesită o amplitudine mai mică sau mai mare, într-una sau mai multe articulații.

Supleța și mobilitatea sînt componente ale tuturor mișcărilor, cu și fără minge. Mobilitatea este strîns legată de elasticitatea masei musculare și de supleța articulară. Din această cauză este necesară și tratarea în comun a acestor calități specifice, în cadrul ședințelor de antrenament. Toate exercițiile de supleță și de mobilitate presupun asocierea lor cu respirația și relaxarea, necesare musculaturii și articulațiilor, acestea condiționînd revenirea organismului la starea de repaus. De aceea poate, exercițiile de mobilitate și supleță pot fi identificate uneori cu așa-zisa odihnă activă. **In același timp trebuie avut în vedere, pentru o mai armonioasă dezvoltare a capacității fizice a jucătorilor, ca exercițiile de forță, viteză și rezistență să fie întotdeauna urmate și de mișcări pentru supleță și mobilitate, combinate cu exerciții de respirație și relaxare musculară.**

Exercițiile pentru dezvoltarea supleței și a mobilității se pot include, fie **în prima parte a antrenamentului, timp de aproximativ cinci minute, fie — mai ales — în ultima parte, după eforturi specifice și intense, avînd o durată între 10 și 15 minute.**

Iată acum și cîteva dintre mijloacele cele mai indicate pentru dezvoltarea supleței și a mobilității, mijloace folosite cu succes, în practica procesului de instruire, la Centrul de fotbal din Bîrlad.

EXERCIȚII FĂRA MINGE :

- **simularea mersului pe bicicletă, pasul uriașului, fandări, pendularea picioarelor cît mai sus, avînd trunchiul aplecat pe coapsă ;**
- **aplecarea trunchiului înainte cu picioarele încrucișate ; rotirea amplă a trunchiului ;**
- **sărituri pe loc, pe vîrfuri, cu trecerea greutății corpului de pe un picior pe celălalt ;**

EXERCIȚII CU PARTENER : spate în spate, cu prinderea sus ; unul dintre jucători se apleacă înainte, ridicîndu-și în spate partenerul relaxat ; față în față cu mîna stîngă pe umărul stîng al partenerului și balansarea înainte și înapoi a piciorului stîng ; același exercițiu pentru piciorul drept ; spate în spate, cu prinderea sus, aplecări ușoare înainte, unul din jucători rămînînd în sprijin pe vîrful picioarelor ; podul din poziția pe spate, cu ajutorul partenerului.

EXERCIȚII CU MINGE :

- **menținerea mingii pe frunte, fără a mișca picioarele de pe loc ;**
- **conducerea balonului** (printre jaloane) **menținîndu-l în aer, prin loviri repetate cu capul și piciorul ;**
- **lovirea mingii suspendate, cu piciorul, în diferite procedee tehnice : șiret interior, plin, exterior, cu călcîiul, cu latul, mingea ridicîndu-se succesiv la diferite înălțimi ;**
- **conducerea mingii printre joloane, cu un picior sau cu ambele picioare și lovirea cu șiretul interior și apoi exterior ;**
- **joc de tenis cu piciorul, trei la trei, pe teren de volei, cu trei atingeri jucătorii avînd voie să lovească mingea numai cu șiretul plin și cu capul.**

Menționăm, în încheiere, că fiecare antrenor — cunoscînd gradul de supleță și de mobilitate ale jucătorilor pe care-i pregătește — poate stabili cu ușurință, în funcție de aceste elemente, numărul de exerciții, de repetări, dificultatea și modul de succesiune al acestora în antrenament.

CONSTANTIN SUCIU
antrenor coordonator la Centrul de fotbal, Bîrlad

TREI PROBLEME ALE JOCULUI

ÎN SPIRITUL INTERPRETĂRII REGULAMENTULUI

Necesitatea unei uniforme interpretări a regulilor de joc — atît de jucători, cît mai ales de arbitri — a sugerat ideea rîndurilor de mai jos, în cadrul cărora ne propunem a prezenta trei dintre cele mai discutate probleme ale jocului, sub aspect regulamentar : jocul periculos, takling-ul și obstrucția. Așadar, mai întîi despre...

JOC PERICULOS ȘI AUTOPERICULOS

Se cunoaște de toți arbitrii că jocul periculos este „o manieră de a juca mingea" și că acest lucru **este admis atîta timp cît nu periclitează integritatea corporală** (proprie sau a adversarului) **și cît un coechipier sau adversar nu se găsește la distanță de joc, sau găsindu-se, totuși la o asemenea distanță, nu poate juca mingea pentru că și-ar pune în pericol integritatea fizică.**

Aceasta înseamnă că se poate juca, de exemplu, mingea cu piciorul deasupra centurii sau la înălțimea capului, atîta vreme cît nu există la distanță de joc un alt jucător care ar avea intenția s-o joace cu capul. **Dacă totuși jucătorul care încearcă să joace mingea cu capul, se oprește din acțiunea sa, pentru a nu fi lovit, sau cel care joacă periculos nu lovește adversarul, atunci arbitrul va acorda o lovitură liberă indirectă, pentru joc periculos.** Infracțiunea se încadrează în partea a doua a art. 12 și anume la pct. 1 (din cele 5 greșeli pentru care se acordă o lovitură liberă indirectă).

In cazul în care jucătorul ridică piciorul și joacă mingea (sau numai încearcă s-o facă), **dar lovește în acțiunea sa adversarul, limita jocului periculos se termină și începe aceea a atacului periculos, în care infracțiune se sancționează cu o lovitură liberă directă, încadrîndu-se în una din cele nouă infracțiuni ale primei părți din art. 12.**

Ce se întîmplă însă **cu autopericlitatea ?** Considerăm că, indiferent dacă jucătorul care se autopericlitează (jucînd mingea cu capul sub înălțimea normală), este lovit sau nu, în situația în care adversarul se află la distanță de joc, deci are și el mingea sub controlul său, **această acțiune trebuie penalizată în favoarea jucătorului, adversar aceluia care se autopericlitează.**

In fond toată problema nu poate fi rezolvată decît subiectiv, deoarece regulamentul lasă „la aprecierea arbitrului" să decidă dacă un jucător joacă de o manieră periculoasă, și ca atare poate fi sancționat.

Sîntem de acord cu riscurile care și le asumă, de exemplu, jucătorul care autopericlitîndu-se, marchează gol, **și se recomandă arbitrilor de a aplica, în aceste cazuri, legea avantajului,** singura în măsură să rezolve echitabil această problemă. Dar precizăm : **numai la marcarea unui gol.** In restul fazelor de joc sîntem de părere ca infracțiunea de autopericlitate **să fie sancționată,** iar jucătorul respectiv avertizat, atrăgîndu-i-se atenția că poate fi accidentat (dacă eventual nu a și fost notat în acțiunea respectivă).

TAKLING-UL

Acest termen nou în fotbalul nostru, căruia nu i s-a putut găsi un corespondent acceptabil în limba română, înseamnă procedeul tehnic de a deposeda de minge adversarul, folosind talpa piciorului sau ambele tălpi. **Utilizarea acestui procedeu este admisă din spate, lateral și din față. Atîta timp cît el nu se face cu violență, nu se sancționează.**

Dacă însă, de exemplu, aruncarea din față pe șezut, cu ambele picioare întinse înainte, se face cu violență spre adversarul care are mingea, periclitîndu-i integritatea, arbitrul va interpreta acest lucru ca un atac periculos și-i va sancționa cu o lovitură liberă directă. Din păcate, mulți arbitri confundă acest atac periculos cu jocul periculos și-l sancționează cu o lovitură liberă indirectă, măsură total greșită. Cînd totuși prin procedeul takle jucătorul advers este lovit sau i se pune piedică, jucarea mingii fiind ratată, infracțiunea va fi „lovește" sau, „pune piedică" și desigur sancțiunea va corespunde cu o lovitură liberă directă.

OBSTRUCȚIA

Obstrucția a fost asimilată foarte repede și ușor, atît de jucători și arbitri, cît și de spectatori. **Ea înseamnă bararea drumului unui adversar care joacă mingea. Dacă cel care face obstrucția se găsește la distanță de joc și dovada intenției sale de a juca mingea sau de a proteja este evidentă, obstrucția va fi admisă și deci nepenalizată. Dacă însă, obstrucția este făcută cînd mingea nu este la distanță de joc sau cînd cel care o face n-are intenția de a juca mingea, ci de a împiedica pe adversar să facă acest lucru, „barîndu-i drumul", va fi sancționată cu o lovitură liberă indirectă.**

Cu toată părerea de rău trebuie să afirmăm că ușurința cu care a fost asimilată obstrucția, de toți factorii amintiți anterior nu confirmă și faptul că ea a fost înțeleasă așa cum trebuie. Ne referim la limita aceea, pînă unde se consideră a fi obstrucție după care se transformă în altă infracțiune. **Este vorba concret de faptul că, la comiterea obstrucției penalizabile, corpul celor doi adversari nu trebuie să intre în contact. Dacă, de exemplu, cel care se interpune între minge și un adversar, fără intenția de a juca mingea, obligîndu-l pe acesta să-l ocolească, fără ca ei să intre în contact, înseamnă că a comis infracțiune, încadrată la art. 12, partea a II-a pct. 3, ce va fi penalizată cu o lovitură liberă indirectă,** deci obstrucție.

Dacă însă jucătorul care face obstrucția intră în contact cu adversarul care nu poate trece pentru că a întîlnit brațele întinse ale infractorului, greșeala nu se mai numește obstrucție, ci „ținere" și se încadrează în una din cele nouă infracțiuni ale art. 12 (litera „g") **care se pedepsește cu o lovitură liberă directă.** Această ținere se poate face și cu pieptul, cu spatele etc., fiind în egală măsură penalizabilă.

OCTAVIAN COMȘA
arbitru

BENFICA –
O FORMAȚIE INVINCIBILĂ ?

Nu a trecut neobservată victoria reușită nu de mult, pe faimosul stadion „P.P.P." (Parc des Princes de Paris) de echipa Portugaliei în fața celei a Franței (2—1). Nu a trecut neobservată, pentru că din naționala lusitană au făcut parte nu mai puțin de **8 jucători de la Benfica Lisabona,** liderul necontestat al campionatului portughez, echipă care de pe acum — cu toate că mai sînt destule etape de jucat — are din nou titlul național „în buzunar". Numele echipei a făcut înconjurul Europei, și asta pentru bunul motiv că nu în fiecare an te întîlnești cu o formație care să domine campionatul atît de categoric ca Benfica: după 23 de etape „11-le" lui Eusebio nu numai că n-a cunoscut înfrîngerea, dar **a cîștigat toate meciurile disputate** avînd 46 de puncte, cu... 14 mai mult decît cea de a doua clasată, Belenenses. De aceea, spuneam, Benfica se poate considera cu titlul în buzunar.

Deci, echipa din capitala Portugaliei va fi din nou prezentă în toamnă, în Cupa campionilor europeni, pe care acum a părăsit-o fiind eliminată de Derby County, și promite a fi o demnă adversară pentru Ajax (care a scos-o din competiție în sezonul trecut).

După ce a străbătut o perioadă mai dificilă, care a corespuns cu accidentul, încetat vindecare și lenta revenire în formă a lui **Eusebio,** Benfica strălucește din nou. E drept, și **Eusebio** este din nou în plină formă, dar se pare că marele secret al revenirii se numește... **Jimmy Hagan,** antrenorul englez aflat de doi ani la conducerea echipei și al cărui contract nu va fi, însă, reînnoit la sfîrșitul sezonului.

Ce a adus nou Hagan, la Benfica?

Mai întîi, obișnuit cu **pregătirea fizică fără cusur a echipelor insulare,** nu s-a lăsat pînă cînd jucătorii săi nu i-au egalat pe englezi și la acest capitol; apoi, a întronat **o disciplină fără fisuri,** în care nu a ținut seama de nume; în al treilea rînd, a adoptat **o tactică ce a convenit cel mai bine lotului pe care l-a avut la dispoziție.** Și asta a fost apărarea în linie. **În 23 de meciuri, Benfica a marcat 78 de goluri** (dintre care 27 numai **Eusebio,** cel mai eficace atacant al continentului în clipa de față, lider în clasamentul „Ghetei de aur"). Și, în campionatul Portugaliei există cîteva echipe bune, ca de pildă Vitoria Setubal, Sporting Lisabona, F. C. Porto ș.a. În ciuda faptului că în fiecare duminică adversarii Benficăi fac totul pentru a se impune în fața sa sau a reuși măcar un meci egal, ceea ce s-ar numi senzația sezonului, formația antrenată de **Hagan** își continuă marșul său victorios. Sporting, de pildă, marele rival din Lisabona, a fost învins pentru a doua oară în acest sezon, într-un meci care a umplut pînă la refuz „Estadio Nacional", acest stadion în formă de potcoavă.

Și acum, de la Benfica, la echipa Portugaliei. Pe stadionul „P.P.P.", antrenorul **José Augusto** a prezentat următorul 11: **HENRIQUE — ARTUR, HUMBERTO,** Freitas, **ADOLFO — TONI,** Pavao, Quaresma — **NENÉ,** Abel. **EUSEBIO** în min. 65, Augusto l-a înlocuit pe Abel cu **ARTUR JORGE.** Toți cei subliniați sînt de la clubul campion. În rest, doi de la F.C. Porto (Pavao, Abel) și alți doi de la Belenenses (Freitas, Quaresma). Atît de bine a jucat Portugalia la Paris, în ciuda victoriei la limită și cu un gol din penalty, încît ziariștii francezi o și văd cel puțin în turneul final al viitorului Campionat mondial, cel din R. F. Germania.

EUSEBIO, cel mai eficace atacant al continentului nostru. Conduce în clasamentul „Ghetei de aur" cu 27 de goluri marcate pînă acum în campionatul Portugaliei

A impresionat în mod deosebit **Eusebio** care, la cei 31 de ani ai săi, este nu numai cel mai în vîrstă purtător al tricoului național, dar și — se spune — cel mai în formă internațional al Portugaliei. Au trecut anii de tristă amintire în care se spunea despre această „Panteră neagră" (denumirea unui film care povestește viața fotbalistului din Mozambic) că este la finele carierei. Un nou **Eusebio** a apărut acum. Dacă în trecut singura lui calitate era șutul și precizia acestuia de data asta el a început să joace mult mai colectiv, este mai altruist ca înainte, un adevărat conducător de joc și șef de orchestră — totodată — solist și virtuoz, capabil să sesizeze cea mai mică ocazie de gol, dar în același timp dornic să-și pună în valoare colegii de echipă.

Aceasta este **Benfica** și căpitanul ei în campionatul 1972—1973, în campionatul pe care îl va cîștiga, probabil, fără a pierde vreun punct...

WEST-HAM United,
ECHIPA DE STIL A LIGII ENGLEZE

Succesul în fotbalul englez nu este întotdeauna în relație directă cu standardul și stilul de joc sau cu valoarea sa spectaculară. Dacă ar fi fost așa, atunci **West-Ham United** ar fi avut o mult mai mare colecție de trofee.

În deceniul 7 (între 1960—1970), acest club din Londra a etalat un stil care nu i-a adus nimic în afară de... laude. El a cîștigat Cupa F. A., „Cupa Invitației americane" și Cupa cupelor. Dar dificultatea programului campionatului englez s-a dovedit de netrecut pentru W.-H.U. Pînă în sezonul trecut ea era privită ca o echipă ușor de egalat în ligă. Constatarea se aplică, de asemenea, în meciurile de cupă cînd are de înfruntat echipe din divizii inferioare. De exemplu, în sezonul acesta, a cedat în fața slabei echipe Stockport, ieșind din competiție.

O APĂRARE MAI STRINSĂ

Dar, de curînd, **West Ham** a adăugat o nouă variație la stilul său simplu și atrăgător, imprimat de managerul **Ron Greenwood,** unul dintre cei mai buni antrenori din Europa și membru al comitetului tehnic F.I.F.A. **West Ham,** pur și simplu, a decis că este neeconomic să ai patru apărători în linie, dacă adversarul ține în față numai o pereche de înaintași. Pînă în sezonul acesta, **West Ham** nu și-a putut permite să facă astfel, pentru că apărarea ei era expusă la cele mai mari greșeli, nu exista mare încredere în propria defensivă de cînd **Jim Standen** părăsise clubul. Dar acum, cu **Frank Lampard,** o mare promisiune engleză (sub 23 de ani), pe un flanc, și **John Mc. Dowell,** pe celălalt, secundați de **Clive Charles,** unul din mulții jucători de culoare, echipa a căpătat mai multă încredere.

PROMISIUNEA LUI TAYLOR

Poarta este apărată de **Peter Ghotier,** care a preluat postul cînd **Bobby Fergusson** a avut o dispută de contract cu clubul. În centrul apărării se află **Bobby Moore,** căpitanul lui **Alf Ramsey,** care acum a atins cea de-a 100-a selecționare în națională, și un tînăr asemănător ca construcție și stil, **Tommy Taylor,** care nu are încă 20 de ani, dar care va deveni cu siguranță un viitor jucător internațional. De cînd **Taylor** s-a întors din Orient, de unde **West Ham** s-a ales cu doi mijlocași accidentați, el s-a modelat după **Moore** și se acomodează bine cu el, ca plasament, permițîndu-i lui **Moore** să-și părăsească vechea lui poziție defensivă.

„Rezultatele pozitive ne-au dat tuturor încredere și au permis jucătorilor tineri ca Mc. Dowell și ca mine să ne exprimăm mai coerent fără ca să ne fie frică că facem greșeli", a spus **Taylor.**

Bobby Moore, nu are poate, aceeași mobilitate ca jucătorul vest-german **Franz Beckenbauer,** ca să vină din spatele apărării și, apoi, să inițieze atacuri. Dar **Moore** este atît de experimentat, încît are capacitatea să inițieze un atac și apoi să se retragă și să „mărture" pe cei care se infiltrează. Și el, și **Taylor** sînt familiarizați și încurajați să inițieze un atac în opt oameni.

„Aventura" de la **West Ham** a adus laude și o accelerare a pulsului de la sud pînă sus, la Merselside, în nord-vest, unde publicul din Liverpool a fost entuziasmat. Dar antrenorul **Greenwood** refuză să-și laude echipa. **„Să lăsăm fotbalul pe care-l joacă să vorbească pentru ea",** a spus el adesea.

CONTRIBUȚIA JUCĂTORILOR DE CULOARE

Tribunele lui **West Ham** sînt, adeseori, aproape pline, indiferent de poziția pe care o ocupă echipa în clasament. Privind lista celor ce alcătuiesc loturile clubului te izbește numărul mare al jucătorilor de culoare.

Clive Best, al cărui tată este ofițer la o închisoare din Bermude, a venit din proprie inițiativă, la 17 ani, la echipa **West Ham.** Are peste 1,80 m și cîntărește 82,5 kg, deși pe teren își folosește arareori greutatea în mod dur. Best a jucat în preliminariile CM în reprezentativa Bermudelor.

Coker este primul emigrant din Africa care a învățat fotbalul în Anglia și a obținut un loc în prima echipă a lui **West Ham.** în timp ce **Clive Charles** este primul jucător de culoare pe care **West Ham** l-a ales pentru echipa sa din prima divizie. Ca să nu mai vorbim de alți 10 tineri de culoare prezenți în diferite echipe ale acestui club, proveniți din școli. **Greenwood** apreciază că ei sînt dotați cu un echilibru natural, viteză și grație, dar că vor trebui să combine aceste calități cu forța.

ALBERT BARHAM
de la The Guardian din Londra

ANTRENORUL LUI A.C. BOLOGNA ÎN FAȚA UNOR PROBLEME DE ACTUALITATE

„JUCĂTORII AU DECIS TOTDEAUNA INOVAȚIILE TACTICE"...

Am avut prilejul să-i punem — prin intermediul colegului CESARE TRENTINI — *cîteva întrebări antrenorului* BRUNO PESAOLA, *acest argentinian stabilit de mai multă vreme în Italia unde a reușit cîteva rezultate spectaculoase cu cluburi de prima divizie ; în fruntea performanțelor lui trebuie să situăm cucerirea titlului, cu Fiorentina, în 1969. De atunci,* Pesaola *a evoluat așa și așa... Cînd mai bine — vezi cazurile cînd se descurca bine cu Bologna — cînd mai rău — vezi perioadele în care plutea spre țărmurile Diviziei B cu aceeași echipă și cînd era rapid concediat...*

Anul trecut, în toamnă, după un campionat în care suferiseră foarte mult, bolognezii se pregăteau pentru o nouă ediție sub conducerea unui antrenor celebru pentru vitalitatea și energia lui, dar și pentru o nervozitate care îi anula, de cele mai multe ori, luciditatea așa de utilă marilor hotăriri. L-am numit pe Oronzo Pugliese, *tehnician care a salvat „în ceasul al doisprezecelea" multe formații italiene din prima sau a doua ligă dar a și coborît — spectaculos și periculos — cu altele. În această atmosferă, în care jumătate din suporterii Bolognei credeau în* Pugliese, *iar cealaltă jumătate îl considerau cel mai mare pericol al echipei, s-a produs o surprinzătoare schimbare la președinția clubului.* Ugo Conti, *recunoscut pentru încăpățînarea lui a primit încrederea comitetului-director. Trei zile mai tîrziu,* Bruno Pesaola *prelua frînele echipei de la Pugliese.*

— Cum s-a petrecut această transmitere de puteri ? N-a fost greu să apăreți în fața lui Pugliese care nici nu bănuia ce-l așteaptă ? *Așa a sunat prima întrebare transmisă lui Pesaola.*

— *Dacă Oronzo, care îmi e bun amic, nu ar fi acceptat plecarea, eu nu aș fi admis să preiau echipa. Lucrurile s-au aranjat între el și președinte. Mi-am dat seama că, în timpul cît am lipsit, evoluția echipei a mers către cu totul alte obiective decît cele care mă conduc și pot fi aplicate față de elementele de care dispune în acest moment A. C. Bologna. Așa că, luîndu-mi toate riscurile, am trecut la o remaniere sub toate aspectele. Știam că la început vom plăti cu puncte modificările de toate ordinele. Așa a fost. Bologna s-a pus greu în marș dar, încet-încet a ajuns să joace așa cum îi convenea ei și, acum, iată-ne, facem o figură onorabilă după părerea mea.*

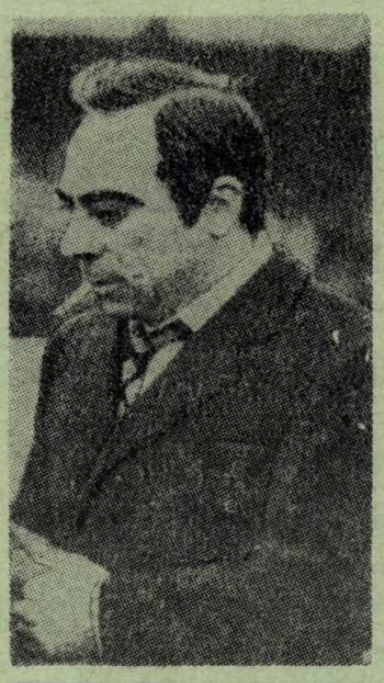

BRUNO PESAOLA

— Există un element-cheie în echipă pentru inspirarea tacticii dv. ?

— *În unsprezecele Bolognei din ultimii 6—7 ani omul nr. 1 rămîne Bulgarelli. Fotbalist complet și inteligent, dublat de un om adevărat, el reprezintă un mare noroc pentru orice antrenor. Nu numai că am discutat îndelungat cu el asupra noii haine tactice a echipei, dar socotesc că Bulgarelli a avut o contribuție foare importantă la definitivarea planurilor noastre Ceea ce am realizat, am făcut-o folosind forțele de care dispunea Bologna la începutul sezonului. Noutățile unsprezecelui actual sînt două : Ghetti, un tînăr crescut de club, și Novellini, o achiziție care și-a justificat aducerea aici.*

— Cum apreciați actuala situație a fotbalului italian ?

— *E un moment de căutare și de alegere a unei noi căi. Din păcate, după opinia mea, fotbalul italian nu dispune în noua sa generație de jucători de ridicată clasă internațională. Jucători de valoare medie are, să zicem, peste 100. Dar lipsesc acei premianți de generație care să decidă și calea tactică. Pentru că, după opinia mea în istoria fotbalului, jucătorii au decis totdeauna inovațiile.* Aleo James *l-a inspirat pe* Chapmann *în elaborarea WM-ului, marii jucători de care a dispus Brazilia în perioada campionatelor lumii 1958—1962 au creat sistemul 1—4—2—4 și varianta sa 1—4—3—3. În Italia, actuala manieră care apare tot mai demodată, a jocului foarte blocat în apărare, cu declanșarea contraatacului a fost strălucit exemplificată și fructificată de Internazionale. Pentru că existau acolo Suarez și Corso, exista acea defensivă care funcționa ca un ceasornic, dirijată de admirabilul Picchi.*

— Cum vedeți fotbalul mondial în acest moment ?

— *Parcurgem o perioadă foarte confuză. În care cad peste noapte presupuse mari favorite la titlul suprem, ca selecționata R. F. Germania, cînd nu știm efectiv, cît valorează actuala garnitură a Braziliei, cînd echipele Italiei, Angliei sînt în pline căutări. Pînă la sfîrșitul anului e greu de vorbit despre presupusele protagoniste ale viitoarei întreceri mondiale.*

JOAO HAVELANGE
PREȘEDINTELE CONFEDERAȚIEI BRAZILIENE A SPORTURILOR

„SÎNT PENTRU ORICE MODIFICĂRI CARE AR DA MAI MULTĂ CULOARE JOCULUI DE FOTBAL"

Joao Havelange, președintele C.B.D., și în același timp președintele — reales — al federației de fotbal braziliene, este în mod cert, un „om al zilei". Fie și numai prin faptul că este cel mai puternic candidat la postul de președinte al F.I.F.A., ca succesor al venerabilului Stanley Rous. Iată de ce am considerat că un interviu cu figura cea mai înaltă a sportului din țara deținătoare definitivă a Cupei Jules Rimet poate fi interesant, plin de idei aplicabile în oricare altă țară și — de ce nu? — o posibilă privire... în viitor, în cazul (foarte probabil) în care Havelange ar fi ales președinte al F.I.F.A.

— Campionatul brazilian de fotbal, în noua sa formulă, cuprinde 26 de echipe și un sistem divizat pentru a se ajuta cluburile. Credeți însă că trei luni sînt suficiente pentru 25 de meciuri, cu deplasări așa de lungi între ele?

— Intenția de a compara fotbalul european cu cel brazilian este de la început sortită eșecului. În Brazilia fotbalul a crescut prin competiții locale și regionale. Și asta nu pentru că țara este aproape un continent, ci mai ales pentru că, multă vreme, el a fost jucat numai la Rio și Sao Paulo. Într-adevăr, distanțele sînt foarte mari. În acest caz, am procedat la o integrare pe etape a echipelor în campionat. Anul trecut am fost restrînși la numai 26 și din cauza Cupei Independenței. Rămîn încă de studiat numărul și forma definitivă ale campionatului. Succesele pe această cale sînt însă de apreciat. Am învățat lucruri noi, am căpătat experiență. Interesul pentru campionat a devenit formidabil: dacă am accepta toate cererile am avea peste 100 de cluburi participante! De la inaugurarea campionatului au fost construite mai multe stadioane bine echipate, confortabile. Toate aceste adevăruri dovedesc că fotbalul nostru are vitalitate.

— Sînteți candidat la postul de președinte al FIFA. Ce planuri vă pregătiți să puneți în aplicare în caz de succes?

— Am fost foarte onorat primind mandatul de desemnare, semnat de toate țările Americii de Sud. Cred că s-ar putea face mult mai mult pentru fotbalul din țările nedezvoltate, ar trebui construite mai multe stadioane, încurajați cît mai mulți tineri să joace fotbal. Și, cel mai important lucru, pentru care eforturile noastre trebuie îndreptate cu prioritate, aducerea în tribune a cît mai multor spectatori.

— Sînteți în favoarea schimbărilor propuse în regulamentul de joc?

— Bineînțeles că da! Sînt în favoarea oricăror măsuri care ar face fotbalul mai atractiv, mai „colorat", cu un standard valoric mai ridicat, dar regulile esențiale ale jocului nu trebuie schimbate. Mă gîndesc că, de exemplu, și baschetul a fost nevoit să-și îmbunătățească unele reguli, în scopul măririi dinamismului său. Jucătorilor de baschet le este interzisă ținerea mingii mai mult decît o perioadă determinată. De ce n-am face același lucru și cu cei de fotbal?... Prea multe minute se irosesc într-un meci. Sînt, de asemenea, în favoarea măririi suprafețelor de pedeapsă, care să ajute la împiedicarea faultării sistematice a atacanților de către apărătorii, și așa „betonați" într-un spațiu restrîns, fără prea mari riscuri pentru ei. Unui apărător îi este necesară o singură mișcare — cea distructivă — pentru a respinge mingea, în vreme ce atacantul are nevoie de trei momente pentru finalizarea acțiunii sale. Și — surprinzător — în atari condiții tot apărătorii sînt cei avantajați. Mărirea zonei în care o acțiune neregulamentară poate deveni imediat un pericol iminent ar mai echilibra, după părerea mea, situația. Mi se pare, de asemenea, interesantă ideea lărgirii suprafeței porții. Portarii de astăzi sînt mult mai agili, mai îndemînatici ca cei din trecut. În 1932 recordul mondial al săriturii în înălțime era de doi metri. Azi, el a trecut de 2,20 m. Noua generație este mai puternică, antrenamentele ating cîteodată culmile cele mai înalte; toate susțin ideile de modificare a regulilor de joc.

— Sînteți de părere că succesiunea campionatelor mondiale, din patru în patru ani, este prea mare? Ce credeți despre turneul de fotbal din cadrul Jocurilor Olimpice?

— Nu cred că meciurile din cadrul C.M. ar trebui să aibă loc mai des decît la patru ani interval. Aș vrea însă ca numărul țărilor participante să fie mărit — de exemplu, ca în „Cupa Independenței", la 20, număr ce îl consider mai real față de avîntul luat de sportul cu balonul rotund în întreaga lume. Fotbalul la Jocurile Olimpice este după părerea mea o farsă. Mult mai mult mi-ar place să asist la o competiție numită **Campionatele mondiale pentru tineret** — sub 20 de ani. Am de gînd să fac această sugestie tuturor asociațiilor din America de Sud.

— Ce ați putea să ne spuneți despre planurile reprezentativei Braziliei pentru 1973 și 1974?

— După cum știți, pentru anul în curs am semnat un contract care prevedea inițial 11 meciuri amicale în Africa și Europa. Între timp, trei dintre viitorii noștri adversari și-au declinat oferta. Acest turneu va fi pentru echipa Braziliei un prim pas pe continentul C.M. din 1974. Începem cu două meciuri mai ușoare — contra Tunisiei și Marocului — pentru ca jucătorii noștri să se poată acomoda treptat. Trecem apoi în Italia, pentru un joc mult mai dificil. De altfel, în acest turneu în care dorim să luăm un prim contact cu viitorii noștri adversari, să studiem jocul lor și condițiile în care vom fi nevoiți să ne apărăm titlul, este în calculul nostru să mai și pierdem, chiar dacă în ultimele 35 de partide selecționata Braziliei n-a mai cunoscut înfrîngerea.

— Sînt posibile — în caz de înfrîngeri pe „bătrînul continent" — modificări de ultimă oră în cadrul conducerii lotului brazilian?

— Nu, nu cred că așa ceva se va întîmpla. Comisia tehnică a lucrat foarte bine în C.M. din Mexic, la Cupa Independenței, ca și în Cupele Roca și O'Higgins (**cîștigate în fața echipelor naționale ale Argentinei și Chile — n.n.**). Dar, i-am și avertizat deja pe Zagalo, Chirol, Parreiras și Coutinho, ca și pe ceilalți membri ai sus-numitei comisii, ca de exemplu medicul lotului, că în 1974 munca lor va lua sfîrșit! Chiar dacă am cîștiga din nou titlul suprem, cred că un manager, un antrenor și asistenții săi nu trebuie să rămînă prea mult timp la cîrma unei echipe naționale. Avem deja o experiență dureroasă de acest gen — cea din Anglia, din 1966 — cu Feola și Amaral, care își făcuseră prieteni prea intimi printre jucătorii deja depășiți de vîrstă și nu avem de gînd să facem aceeași greșeală.

— În Europa se vorbește că Brazilia ar fi candidată pentru organizarea Campionatului mondial din 1978.

— Este un lucru complet fals și chiar tendențios. Brazilia și eu însumi vom susține candidatura Argentinei, care are stadioanele și toate condițiile necesare organizării supremei competiții fotbalistice. Asta nu înseamnă că în Brazilia nu ar exista, de asemenea, atari condiții, dar pînă a cere să organizăm din nou un turneu final al C.M. mai putem aștepta. În viitor, desigur că o vom face...

(După „WORLD SOCCER")

Carnet extern

„CUPA SUPERCONTINENTALĂ" A AVUT O SOARTĂ MAI BUNĂ

În comparație cu sora ei mai bătrînă și mai importantă „Cupa intercontinentală" — trofeul laureatelor europene a străbătut o perioadă mult mai scurtă de „ilegalitate". În vreme ce competiția — în dublă manșă — dintre campioana Europei și Americii de Sud nu are nici pînă acum un statut cît de cît oficial, desfășurîndu-se doar sub un patronaj — mai mult sau mai puțin real — al U.E.F.A. și al Confederației sud-americane, întrecerea dintre cîștigătoarea „Cupei campionilor europeni" și aceea a „Cupei cupelor" primește recunoașterea oficială după numai o ediție de disputare.

Se știe că trofeul a fost pus în joc anul acesta, la inițiativa clubului Glasgow Rangers *care, dacă nu a avut satisfacția de a-l cîștiga, fiind întrecută, și la Glasgow și la Amsterdam de indiscutabil cea mai bună formație a momentului, Ajax, se mulțumește cu satisfacția de a fi la originea propunerii. Congresul extraordinar U.E.F.A., desfășurat săptămîna trecută la Roma, a manifestat un deosebit interes față de acest trofeu, care reprezintă un logic final al celor două principale competiții inter-cluburi europene, și l-a oficializat. Cum se explică diferența de tratament dintre „Cupa intercontinentală" și „Cupa supercontinentală"? O aflăm din chiar gura noului președinte U.E.F.A.,* Artemio Franchi: *„Noi avem ca primă datorie a existenței noastre, ca for tutelar al fotbalului continental și ca oficiali ai lui, să încurajăm neîncetat orice inițiativă care aduce un plus de interes, de înviorare în viața acestui fotbal, mai cu seamă acum cînd se anunță o criză de spectatori care nu ne poate lăsa indiferenți. Nu numai iubitorii de fotbal din țările care îi dau pe cei doi cîștigători de cupă dar și toți ceilalți de pe continent sînt dornici să știe care dintre echipe e mai puternică. În plus, vrem să realizăm din jocurile „Cupei supercontinentale" un fel de deschidere oficială a sezonului competițiilor europene intercluburi. Credeți că ar exista meciuri mai binemerite ca cele care reînnoadă efectiv o ediție de alta? Eu cred că nu. Și nu ne vom opri la acest caz. Atitudinea noastră, de stimulare și solicitudine, se va arăta față de orice inițiativă utilă fotbalului european".*

Era cazul să subliniem ieșirea dintr-un imobilism dăunător al forului continental care, dacă nu era de dimensiunile celei manifestate uneori de F.I.F.A., reușea să blocheze multe frumoase inițiative. Să salutăm, deci acest început!

Eftimie IONESCU

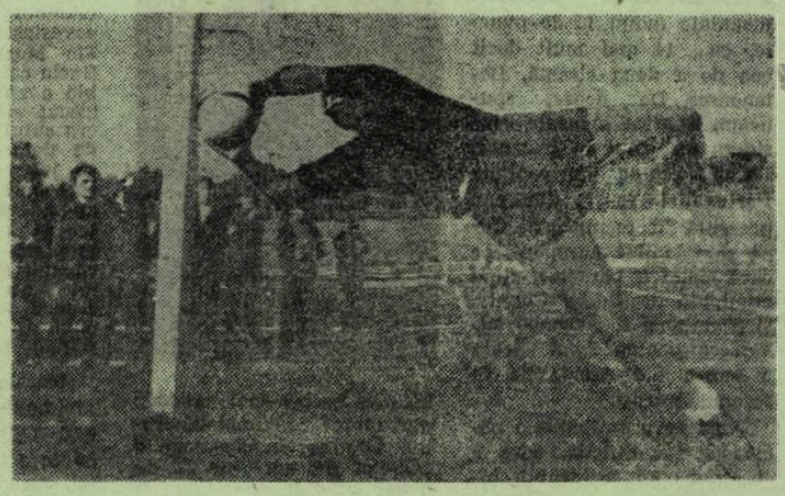

Vor fi viitori „Kostka" printre copiii ce asistă la acest antrenament al fostului goal-keeper al reprezentativei Poloniei și al formației Gornik Zabrze?

CINE VA APĂRA POARTA REPREZENTATIVEI POLONIEI?

TRICOUL LUI KOSTKA CONTINUĂ SĂ AȘTEPTE ÎN CUI...

Campioană olimpică la **München**, reprezentativa de fotbal a Poloniei se pregătește să abordeze noul sezon competițional fără unul dintre „seniori": la 32 de ani, portarul lui **Gornik Zabrze, Hubert Kostka**, a decis să renunțe la tricoul echipei naționale, lăsînd în urma sa mai mulți candidați, dar nici un.... titular sigur!

La retragerea lui **Kostka** — socotit singurul portar polonez de certă valoare continentală — selecționerul echipei naționale, **Kazimierz Gorski**, n-are prea mult de ales, numărul posibililor candidați fiind relativ redus, iar calitatea lor — fapt și mai îngrijorător pentru tehnicieni — îndeobște mediocră, la nivel de... reveniri sau promisiuni!

Mai aproape de cerințele fotbalului modern se situa, după opinii diverse, fostul portar al **Legiei Varșovia, Jan Tomaszewski**, cunoscut publicului bucureștean (Rapid — Legia 4—0), actualul goalkeeper al echipei **L.S.K.** din **Lodz**. Convins de calitățile lui **Tomaszewski** și silit oarecum de accidentarea lui **Kostka**, **Gorski** n-a ezitat să-l arunce pe debutant „în cazanul cu smoală" al meciului, oficial, cu R. F. Germania, dar încercarea a eșuat, portarul fiind socotit — poate, prea sever — drept principalul vinovat al unei înfrîngeri care a zdruncinat opinia sportivă poloneză. Puțin rezistent din punct de vedere psihic — aici găsesc specialiștii principala sa lipsă — **Tomaszewski** a acuzat vizibil lovitura primită și a apărat în continuare atît de timorat poarta Legiei, încît antrenorii fostei campioane l-au trecut mai întîi pe banca rezervelor și apoi pe lista de transferări.

Evident, pierderea lui **Tomaszewski** nu poate fi socotită definitivă, dată fiind tinerețea lui (22 de ani) și — mai ales — lipsa unor concurenți serioși, **Piotr Mowlik** și **Marek Skromny** fiind considerați prea „cruzi", iar internaționalii **Marian Szeja** și **Jan Gomola**, ambii trecuți de 30 de ani, prea „copți"...

Aflat într-o situație pe care puțini o invidiază, selecționerul **Gorski** i-a convocat într-un prim lot, lărgit, pe... toți cinci și — deducînd din declarațiile de „tatonare" făcute recent presei — ezită să aleagă între **Tomaszewski, Mowlik** și **Skromny**, ultimul recomandîndu-se drept fiul unuia din cei mai talentați portari din istoria fotbalului polonez, **Henryk Skromny**, fost apărător al buturilor lui K.K.S. Poznan, Legia Varșovia și Polonia Bytom, prin anii '50.

Indiferent de numele pe care le va prefera **Gorski**, problema este departe de a fi rezolvată, căci — subliniază articolul citat, găzduit în nr. 203 al revistei „Piłka Nożna" — **„o asemenea stare de lucruri nu poate mulțumi. Dacă vrem să privim liniștiți în viitor, cu sentimentul datoriei împlinite, atunci trebuie să ne ocupăm de școlarizarea portarilor cu mai multă grijă decît pînă acum".**

Ceea ce este sigur la această oră este faptul că, în vestiarul echipei naționale a Poloniei, tricoul lui **Hubert Kostka** atîrnă în cui, așteptîndu-și noul stăpîn, care întîrzie...

Oricare va fi numele acestuia, e greu de crezut — susțin glasuri autorizate — că el se va ridica la înălțimea precedesorului!

• PE SCURT • PE SCURT • PE SCURT •

PROFESIONISM ÎN DANEMARCA

Federația daneză a hotărît, în cursul unei adunări generale care s-a ținut recent la Copenhaga, să creeze un campionat profesionist. Pînă acum, fotbaliștii din această țară aveau statut de amatori. Astfel se explică faptul că echipa olimpică avea aceeași componență cu formația pentru preliminariile C.M.

FĂRĂ PRECEDENT

Pentru prima dată în istoria federației engleze, un meci va fi rejucat! Întîlnirea **Chesterfield — Blackburn Rovers** trebuie să se dispute încă o dată pentru că portarul primei formații, **Jim Brown**, nu era în regulă cu actele sale pentru transfer, la prima întîlnire. Iată de fapt ce s-a întîmplat: **Jim Brown** fusese transferat la Chesterfield și toate hîrtiile sale fuseseră expediate cu poșta pe adresa federației. Dar, scrisoarea a rămas blocată undeva pe drum și n-a ajuns la destinație, ceea ce conducătorii noii echipe a lui Brown nu știau. Și, deci, pentru federație, portarul nu avea nici un drept să apere poarta lui Chesterfield. Și atunci s-a ajuns la acest compromis al rejucării meciului.

extern MAGAZIN extern

SIVORI NU VENISE ÎNCĂ!...

Un moment din viața de familie a cunoscutului antrenor **Helmut Schön.** Împreună cu soția sa, el se amuză de giumbușlucurile cîinelui său. Buna dispoziție e vizibilă. Nu știm dacă mai e nevoie să vă informăm că fotografia a fost făcută înaintea meciului cu Argentina ; de atunci, selecționerul reprezentativei R. F. a Germaniei nu mai e chiar așa de surizător...

BUCURIE — DEZNĂDEJDE

Cîte reacții poate provoca un gol ! Priviți fotografia : bucurie în rîndul fotbaliștilor de la **Fortuna Düsseldorf** (tricouri în dungi), care tocmai au egalat în meciul cu **Schalke 04;** deznădejde în cealaltă tabără, care nu și-a putut menține avansul. Numai că bucuria se va transforma în deznădejde și invers ; **Budde** (Fortuna), al doilea din dreapta, a marcat golul cu... mîna...

UN PREȘEDINTE CELEBRU

Comicul fotbalist din fotografie e celebrul actor italian de cinema **Alberto Sordi.** Secvența face parte dintr-un film în care a apărut de altfel și Sivori, în care e vorba de un năstrușnic președinte de club, întruchipat de Sordi.

UN MINIMUM DE TALENT OBLIGATORIU...

Un cunoscut specialist belgian, comentatorul **Marcel De Leener,** povestește cu umor surpriza pe care a avut-o cînd a deschis plicul care-i fusese adresat tocmai din Statele Unite, de la un mai vechi cunoscut, devenit între timp președintele și managerul general al lui **Dallas Cowboys Football Club.** Acesta îl ruga să-i facă o vizită la Dallas și, dacă va avea suficient timp, să aducă cu el și vreo cîțiva băieți buni, **„în stare să șuteze mingea la cel puțin 60 de metri. Nimic mai mult!"** După care, ca o concluzie, **De Leener** încheie poftind amatorii să dea curs invitației...

„PORTIȚA" REGULAMENTULUI

După cum se știe, fotbalul britanic a adoptat la începutul actualului campionat o reformă destul de ingenioasă, prin care se spera la o serioasă frînare a jocului dur și a incidentelor de tot felul pe terenurile de fotbal ale insulei. Discutata și controversata măsură prevede „adunarea" tuturor avertismentelor primite de un jucător în cursul unui singur sezon, după care, în cazul că acestea ajungeau **LA OPT,** urma automat suspendarea, în general pe o perioadă de trei etape. La ultimele două apariții ale adversarei Rapidului în Cupa cupelor, **Leeds United,** cel de-al 8-lea fatal avertisment a fost primit de **Norman Hunter și Trevor Cherry,** ambii apărători cu „firmă" destul de tristă în spocerul englez. Și totuși, ei au jucat în continuare, evoluînd atît în meciurile interne cît și în cele „europene". Ce s-a întîmplat ? Există totuși o clauză, de care se pare că se folosesc mai toți jucătorii aflați în pericol de suspendare. Într-adevăr, suspendarea intervine în mod automat, dar numai dacă jucătorul respectiv nu face apel în termen de două săptămîni de la obținerea ultimului avertisment... Și marea majoritate fac ! Pentru că, astfel, pînă cînd se ia în discuție contestația mai durează, se mai amînă, și meciurile cele mai importante pot fi disputate în liniște între timp....

Așa cum au făcut de altfel și **Hunter și Cherry.** Iată cum cele mai bune intenții se pot duce pe apa sîmbetei.

MAI MULT DE UN TUR FĂRĂ GOL!

Cele 859 de minute fără gol ale portarului lui Juventus, cunoscutul **Dino Zoff,** nu sînt nici pe departe un record mondial, așa cum s-a spus. Recordul absolut al numărului de meciuri (deci și al minutelor scurse) fără ca plasa propriei porți să fie scuturată aparține unui portar fără renume, pe nume **Grindelli,** de la echipa Sorrento, din a treia divizie italiană ; remarcați „specialitatea" în materie a goal-keeperilor italieni, sau dacă vreți, un alt aspect al ineficacității înaintașilor în fața superbetonatelor apărări ale echipelor peninsulare.

Grindelli a jucat fără să primească nici un gol timp de **1 537 de minute,** ceea ce reprezintă **17 meciuri și 7 minute! Zoff,** portarul echipei naționale a Italiei, deține totuși recordul pentru prima divizie: **nouă meciuri și 49 minute de joc.**

Iată însă, în continuare — după o statistică realizată de **„Sport"-Bruxelles** — care ar fi acest neobișnuit clasament mondial în urma lui Grindelli: 2. **Jorge Reyes** (F.C. Rio Branco) — **1 530** de minute fără gol; **3. Raoul** (Cruzeiro) — 1 170 4. **Boby Clarck** (Aberdeen) — **1 157;** 5. **Ertz** (Borussia Neunkirchen) — **995.**

CU JUCĂTORUL PREFERAT

Micuțul **Carmine Coppola,** din Milano, în vîrstă de 10 ani, a fost cîștigătorul (aplaudat) al unui concurs de tehnică fotbalistică. Premiul a constat din invitarea lui de către jucătorul pe care îl admiră pentru a petrece o zi împreună. Și cum internaționalul preferat al lui Carmine este **Mazzola,** iată-l împreună cu căpitanul lui **Internazionale** la antrenamentul acestuia.

S-AU DESCOPERIT TALENTE PUGILISTICE!...

Sub acest titlu, ziarul **„La Prensa"** din Ciudad de Mexico a prezentat acest dezolant moment din așa-zisa partidă de fotbal **Atlanta — Universidad,** din primul campionat mexican. Un incident care s-a transformat într-o veritabilă „demonstrație" de box, de cel mai prost gust, cum se vede din fotografie, și care s-a soldat cu 14 suspendări. „În realitate, absolut toți cei 22 de jucători trebuiau sancționați", sublinia ziarul citat.

● Paraguay-ul *ar dori să obțină dreptul de a organiza turneul final al unui viitor campionat mondial. Dar, pentru acest lucru va trebui se pare să aștepte mult, foarte mult chiar, pentru că un eventual vot de încredere nu i se va putea acorda decît pentru anul...* 1994 ! *Și asta, pentru că — ținînd cont de obișnuita alternanță Europa — America de Sud — viitoarele date prevăzute pentru organizări sud-americane sînt deja reținute :* 1978 — Argentina și 1986 — Columbia. *Peste 20 de ani, însă...*

● *În recentul meci* Spania — Grecia, *din cadrul preliminariilor C.M., disputat la Malaga, celebrul extrem dreapta al echipei* Real Madrid, Luis Amancio, *a susținut cea de-a 41-a partidă sub culorile echipei naționale spaniole. El amenință astfel serios recordul absolut de selecționări, deținut de nu mai puțin celebrul portar* Ricardo Zamora. *Dar, iată cum arată, în acest moment, clasamentul internaționalilor spanioli din toate timpurile, cu numărul lor de selecționări :* 1. Zamora — *46;* 2. Gento — *43 ;* 3. Amancio — *41 ;* 4. Iribar — *40 ;* 5. Ramallets — *35 ;* 6. Gallego — *34 ;* 7. Gainza — *33 ;* 8. Luis Suarez — *32 ;* 9. Di Stefano — *31 ;* 10. Garay — 29. *Dintre aceștia, doar* Amancio, Iribar *și* Gallego *mai sînt în activitate.*

● *Federația argentiniană a anunțat de pe acum orașele pe ale căror stadioane se vor disputa jocurile turneului final al ediției din... 1978 ale C.M. Acestea vor fi — bineînțeles în afara capitalei țării* (Buenos Aires) — Mar del Plata, Salta, Corrientes și Mendoza. *Nu s-ar putea susține că argentinienii sînt cu gîndul numai la meciurile cele mai apropiate...*

● Eintracht Braunschweig *va fi prima echipă din campionatul R.F. Germania, ai cărei jucători vor purta pe tricouri titluri de reclamă. De fapt nu vor fi titluri, ci doar insigna firmei „Jägermeister", asta fiindcă reclama scrisă este încă interzisă.*

● *O ghicitoare braziliană a prezis că titlul de campioană a lumii ediția — 1974 va reveni echipei... PERU ! Ea, totuși, recunoaște că nu se pricepe deloc la fotbal...*

FOTBAL
REDACȚIA ȘI ADMINISTRAȚIA
str. V. Conta nr. 16, etajul V. București, sectorul I, telefoane 11.10.05 (centrală), 12.95.96

Prezentarea artistică : Liviu **BOBOCEA**
Prezentarea grafică : Traian **ONICEL**

IMPORTANTE MĂSURI ALE CONGRESULUI EXTRAORDINAR AL U.E.F.A.

• A LUAT FIINȚĂ O COMISIE DE STUDIERE A CAUZELOR SCADERII NUMĂRULUI DE SPECTATORI • A FOST ADMISĂ IDEEA „SUPER-CUPEI EUROPENE" • ÎMPOTRIVA MĂRIRII NUMĂRULUI ECHIPELOR PARTICIPANTE LA TURNEUL FINAL AL C.M. • CINE ESTE ARTEMIO FRANCHI, NOUL PREȘEDINTE AL FORULUI EUROPEAN

Joi 15 martie, în jurul orei 10, la sala de conferințe a hotelului „Jolly" de pe Corso d'Italia, la Roma, cu greu se mai putea găsi un loc liber: delegații celor 33 de federații naționale din Europa, zeci de reprezentanți ai TV, ai presei scrise și vorbite, ca și un numeros public — pentru că dezbaterile nu au avut loc cu ușile închise — au luat parte la cel de al V-lea Congres extraordinar al U.E.F.A. Ceea ce atrăgea în special era ultimul punct de pe ordinea de zi, și anume alegerea noului președinte al U.E.F.A., loc rămas vacant prin decesul, la începutul lui iulie 1972, al elvețianului *Gustav Wiederkehr*. Candidați: *Sandor Barcs* (Ungaria), președinte interimar al forului european, ziarist, 60 de ani; *Josef Coler* (Olanda), membru al comitetului executiv al U.E.F.A., trezorier al Uniunii europene, 65 de ani; *Denis Follows* (Anglia), membru al comisiei de control și disciplină a U.E.F.A., secretar general al federației engleze, 64 de ani; *Artemio Franchi* (Italia), vicepreședinte al U.E.F.A., industriaș, președintele federației italiene, 51 de ani.

●

În deschiderea lucrărilor Congresului ia cuvîntul președintele Consiliului de Miniștri al Italiei, *Giulio Andreotti*, care aduce congresiștilor salutul său personal și al guvernului. Se trece apoi la discutarea punctelor aflate pe ordinea de zi, substanțial modificată față de cea anunțată pînă atunci în presă.

La primul punct, s-a hotărît *crearea unei comisii speciale care să studieze cauzele scăderii numărului de spectatori la meciurile de fotbal și să găsească, totodată, remedierile necesare*. Din această comisie fac parte: *Roger Petit* (Belgia), *Italo Allodi* (Italia), *Allan Hardacker* (Anglia), *Günther Schneider* (R.D. Germană), *Pierre Jonquet* (Franța), *Erik Hilstrup* (Danemarca).

La al doilea punct aflat pe agenda Congresului, a fost examinată *propunerea organizării, sub egida forului european, a unui meci anual care ar urma să opună pe cîștigătoarea Cupei campionilor europeni, echipei învingătoare în Cupa cupelor.* Forul european s-a declarat favorabil organizării unei asemenea întîlniri anuale. Nu s-a luat în discuție și participarea cîștigătoarei Cupei U.E.F.A., întrucît s-a considerat că primele două competiții sînt cele principale pe continentul nostru. Învingătoarea din dubla partidă ar urma să primească oficial *„Super-cupa Europei"*. (După cum se știe, o asemenea partidă, tur-retur, s-a disputat la începutul acestui an între *Ajax Amsterdam* și *Glasgow Rangers*, dar ea nu a primit avizul U.E.F.A. În primul meci, disputat la 16 ianuarie, la Glasgow, Ajax a cîștigat cu 3—1; la Amsterdam, la 24 ianuarie, campioana Olandei a învins din nou cu 3—2).

Congresul extraordinar al Uniunii europene de fotbal a examinat și propunerea federației argentiniene privind modificarea actualei formule de desfășurare a Campionatului mondial, *în sensul sporirii numărului de participante la turneul final, de la 16 la 20.* Delegatul belgian, *D. Wouters*, s-a declarat împotriva acestui proiect, argumentînd că Europa nu ar fi interesată de o asemenea propunere care nu i-ar asigura decît un loc în plus în faza finală. În același timp, formula argentiniană ar ridica multiple probleme, cum ar fi, de pildă, alcătuirea grupelor care ar trebui să cuprindă cîte cinci formații, ceea ce ar duce la disputarea a cîte trei meciuri într-o singură săptămînă și ar supune la eforturi deosebit de mari echipele participante. *Trecîndu-se la vot, majoritatea delegaților* (25 din 33 prezenți) *s-au pronunțat pentru menținerea actualei formule cu 16 echipe la turneul final.*

Al patrulea și cel mai așteptat punct de pe ordinea de zi, a pus în fața celor 33 de participanți problema alegerii noului președinte al Uniunii europene. Înaintea trecerii la vot, olandezul *Josef Coler* anunță că își retrage candidatura. Se trece la vot. Cu un număr de 21 de voturi (față de 7 pentru *Sandor Barcs* și 4 pentru *Denis Follows*), dr. *Artemio Franchi*, președintele Federației italiene de fotbal a fost ales președinte al U.E.F.A. A fost înregistrată și o abținere.

După alegerea sa, dr. *A. Franchi* a declarat că dorește să colaboreze cu colegii săi din conducerea U.E.F.A. pentru dezvoltarea fotbalului pe vechiul continent. *„Vom căuta, de asemenea, să sprijinim activitatea federației internaționale, să rezolvăm problemele ce se ivesc în relațiile cu confederațiile diferitelor continente"*, a declarat noul președinte în cuvîntul său.

FIȘA BIOGRAFICĂ

Artemio Franchi s-a născut la Siena la 8 ianuarie 1922 și este laureat în științe economice și comerciale. Și-a început activitatea oficială mai întîi ca jucător la echipa Livello. În 1944 a devenit arbitru de fotbal. Perseverent, an după an, a urcat pe scara ierarhiilor și între 1945—1950 este secretarul comisiei de arbitri din Florența; în 1951—1952 a fost numit secretar al echipei Fiorentina. Activează apoi în cadrul ligii inter-regionale de fotbal, al cărei președinte devine în 1958. În anul următor este președinte al ligii naționale de semiprofesioniști și vicepreședinte al federației italiene. Devine apoi conducătorul a diferite comisii și comitete în cadrul federației italiene. Din 1962 activează în cadrul U.E.F.A., mai întîi ca membru al comisiei de propagandă, al comisiei de organizare a Cupei campionilor europeni, etc. etc. În 1967 devine președintele federației italiene și, un an mai tîrziu, vicepreședinte al U.E.F.A.

● ● ● ● ● ● ● ● ●

AZI, RETURUL CUPELOR EUROPENE

În 12 orașe ale Europei se dispută azi manșa a doua a sferturilor de finală ale competițiilor europene intercluburi.

Deosebit de așteptată este partida care se va disputa la München între actualii lideri ai campionatelor R. F. Germania și Olandei, Bayern și Ajax. Asta în ciuda severului 0—4 încasat de bavarezi la Amsterdam. Sosind pe aeroportul din München, Ștefan Covaci declara că, în ciuda celor patru goluri pe care le are ca avantaj, partida nu este jucată pentru Ajax. Totuși, și-a manifestat încrederea în 11-le său. De cealaltă parte, antrenorul Latek declara și el că victoria obținută în deplasare, de Bayern în fața Borussiei Mönchengladbach (3—0) a dat multă încredere echipei sale.

Dar iată programul celor 12 partide și rezultatele din tur:

• CUPA CAMPIONILOR: **Bayern München — Ajax Amsterdam** (0—4), **Ujpesti Dozsa — Juventus** (0—0), **Derby County — Spartak Trnava** (0—1), **Real Madrid — Dinamo Kiev** (0—0).

• CUPA CUPELOR: **Sparta Praga — Schalke 04** (1—2). După cum se anunță, formația vest-germană se va prezenta fără trei dintre jucătorii săi suspendați de federația din R.F.G., ca fiind implicați în cunoscutul scandal din Bundesliga. **Hajduk Split — Hibernians Edinburgh** (2—4), **Rapid București — Leeds United** (0—5), **A. C. Milan — Spartak Moscova** (1—0).

• CUPA U.E.F.A.: **Borussia Mönchengladbach — F. C. Kaiserslautern** (2—1), **Twente Enschede — O. F. K. Belgrad** (2—3), **Vitoria Setubal — Tottenham** (0—1), **Dynamo Dresda — F. C. Liverpool** (0—2).

CAMPIONATE NAȚIONALE

REZULTATE... CLASAMENTE... AMĂNUNTE...

CEHOSLOVACIA

Slovan Bratislava — Spartak Hradek Kralove 7—0, Z.V.L. Zilina — Tatran Prešov 4—0, Spartak Trnava — Union Teplice 1—0, Zbrojovka Brno — T.J. Trinec 3—0, Banik Ostrava — A. C. Nitra 0—0, Lokomotiv Kosice — Slavia Praga 1—1, Skoda Pizen — Dukla Praga 0—1, Sparta Praga — V.S.S. Kosice 2—2.

1.	**TRNAVA**	18	27—10	25
2.	**Prešov**	18	24—20	22
3.	**Zilina**	18	33—19	22
4.	**V.S.S. Kosice**	18	27—17	20
5.	**Slovan**	18	23—19	19
6.	**Dukla**	18	20—17	19
7-8.	**Sparta**	18	28—30	18
7-8.	**Nitra**	18	21—23	18
9.	**Lok. Kosice**	18	23—26	18
10.	**Teplice**	18	21—18	17
11.	**Pizen**	18	25—36	16
12.	**Hradec Kr.**	18	16—36	16
13.	**Brno**	18	27—29	15
14.	**Ostrava**	18	17—21	15
15.	**Trinec**	18	11—21	14
16.	**Slavia**	18	15—26	13

BULGARIA

Beroe Stara Zagora — Slavia Sofia 2—2, Laskov Iambol — Voiov Șumen 1—0, T.S.K.A. Septemvrisko Zname Sofia — Spartak Varna 4—1, Cerno More Varna — Levski Spartak Sofia 2—1, Lokomotiv Sofia — Akademik Sofia 1—1, Cernomoreț Burgas — Pernik 1—0, Trakia Plovdiv — Etir Tirnovo 0—0 Spartak Pleven — Lokomotiv Plovdiv 2—1, Dunav Ruse — Botev Vrața 3—1.

1.	**T.S.K.A. SOFIA**	21	48—24	30
2.	**Levski Spartak Sofia**	21	41—20	27
3.	**Slavia Sofia**	21	30—22	27
4.	**Lokomotiv Plovdiv**	21	38—22	25
5.	**Spartak Pleven**	21	33—26	24
6.	**Dunav Ruse**	21	19—25	23
7.	**Akademik Sofia**	21	38—25	22
8-9.	**Pernik**	21	22—29	21
8-9.	**Lokomotiv Sofia**	21	25—32	21
10.	**Trakia Plovdiv**	21	28—26	20
11.	**Cerno More Varna**	21	32—35	20
12.	**Beroe Stara Zagora**	21	32—26	19
13.	**Cernomoreț Burgas**	21	21—29	19
14.	**Botev Vrața**	21	27—38	19
15.	**Etir Tirnovo**	21	24—32	18
16.	**Laskov Iambol**	21	25—36	18
17.	**Spartak Varna**	21	15—38	13
18.	**Volov Sumen**	21	16—29	12

IUGOSLAVIA

Dinamo Zagreb — Velej Mostar 1—1, Steaua roșie Belgrad — Zeleznicear Sarajevo 3—0, Hajduk Split — Spartak Subotița 2—2, Vojvodina Novi Sad — Borac Banja Luka 0—0, Radnicki Niș — Celik Zenika 3—0, Sloboda Tuzla — Bor 3—0, Vardar Skoplje — Olimpia Ljubljana 0—0, Sarajevo — Sutjeska Niksici 2—1, O.F.K. Belgrad — Partizan Belgrad 1—0.

1.	**STEAUA R. BELGRAD**	20	38—13	29
2.	**Velej Mostar**	20	33—13	29
3.	**O.F.K. Belgrad**	20	28—16	26
4.	**Partizan Belgrad**	20	29—22	25
5.	**Sarajevo**	20	35—27	24
6.	**Sloboda Tuzla**	20	22—17	21
7.	**Zelezniciar Sarajevo**	20	30—27	21
8.	**Radnicki Niș**	20	18—23	20
9.	**Borac Banja**	20	17—13	19
10.	**Celik Zenica**	20	19—29	19
11.	**Vardar Skoplje**	20	20—28	18
12.	**Vojvodina Novi Sad**	20	25—26	17
13.	**Olimpia Ljubljana**	20	18—22	17
14.	**Hajduk Split**	20	26—30	16
15.	**Dinamo Zagreb**	20	13—25	16
16.	**Spartak Subotica**	20	22—32	15
17.	**Sutjeska Niksici**	20	19—31	14
18.	**Bor**	20	17—35	14

ITALIA

Internazionale — Milan 0—2, Atalanta — Bologna 1—0, Fiorentina — Cagliari 3—0, Juventus — Napoli 0—0, Lanerossi — Verona 2—2, Palermo — Lazio 0—2, Roma — Torino 1—0, Ternana — Sampdoria 0—2.

1.	**A. C. MILAN**	22	47—20	34
2.	**Juventus**	22	27—13	31
3.	**Lazio**	22	24—11	31
4.	**Internazionale**	22	24—16	27
5.	**Fiorentina**	22	27—21	26
6.	**Torino**	22	23—15	24
7.	**Cagliari**	22	19—19	22
8.	**Bologna**	22	18—19	22
9.	**Napoli**	22	13—14	20
10.	**Roma**	22	19—20	19
11-12.	**Verona**	22	18—23	1[illegible]
11-12.	**Sampdoria**	22	11—16	1[illegible]
13.	**Atalanta**	22	12—23	18
14.	**Lanerossi**	22	10—26	16
15.	**Palermo**	22	8—26	14
16.	**Ternana**	22	12—30	13

ANGLIA

Stoke City — F. C. Liverpool 0—1, Manchester United — Newcastle 2—1, Everton — Sheffield United 2—1, Ipswich Town — West Bromwich 2—0, Norwich City — Leicester 1—1, Southampton — Birmingham 2—0, West Ham United — Manchester City 2—1.

1.	**LIVERPOOL**	34	61—35	50
2.	**Arsenal**	34	48—31	48
3.	**Leeds United**	31	56—33	44
4.	**Ipswich**	33	48—33	42
5.	**Newcastle**	34	52—40	39
6.	**Wolverhampton**	32	50—42	36
7.	**West Ham**	34	53—44	35
8.	**Derby**	34	42—48	35
9.	**Tottenham**	31	43—31	33
10.	**Coventry**	32	35—34	33
11.	**Southampton**	34	34—38	33
12.	**Chelsea**	32	41—41	31
13.	**Manchester City**	33	45—51	31
14.	**Leicester**	34	35—42	29
15.	**Everton**	32	31—34	28
16.	**Birmingham**	34	37—48	27
17.	**Sheffield**	33	34—49	26
18.	**Manchester Utd.**	33	34—54	26
19.	**Crystal Palace**	31	33—29	25
20.	**Norwich**	33	28—49	25
21.	**Stoke**	32	45—46	24
22.	**West Bromwich**	32	28—43	22

● ● ● ● ● ●

Clasamentele de mai sus sînt grăitoare. Să vedem însă, pe scurt, ce se mai întîmplă și în celelalte campionate din Europa.

● În **R. D. GERMANĂ** s-au disputat duminică jocurile retur ale semifinalelor „Cupei R.D.G.". În urma rezultatelor înregistrate (**F. C. Magdeburg — Rot Weiss Erfurt 2—0** și **Lokomotiv Leipzig — F. C. Dynamo Berlin 1—1**) pentru finala competiției s-au calificat echipele Lokomotiv Leipzig și F. C. Magdeburg.

● În **FRANȚA**, o mare surpriză: **Nice**, care a condus cea mai mare parte din actualul campionat, este învinsă pe teren propriu de **Bordeaux**, o echipă destul de modestă. În frunte a trecut **Nantes**, cu 36 de puncte (Nice are 34, dar și un meci mai mult disputat), în vreme ce pe poziția a treia a apărut **Marseille**, cu 32 de puncte, care a beneficiat de egalul smuls lui **Nîmes**, pe teren propriu, de **Angers**.

● În campionatul **SPANIEI**, **C. F. Barcelona** a trecut din nou pe primul loc, **Espanol** fiind învinsă la **Saragossa**, **Real Madrid** (0—0 cu **Coruna**, în deplasare) este la 4 puncte de lider. Greu de crezut că ar mai putea să „sufle" titlul echipelor din Barcelona...

● Duelul dintre **Ajax** și **Feyenoord** continuă în **OLANDA**, echipa din Amsterdam străduindu-se mereu să-și rotunjească golaverajul: Feyenoord a cîștigat în deplasare, contra lui **F. C. Den Bosch**, cu 2—0, dar Ajax a surclasat pe **N.A.C. Breda** cu 4—0 și continuă să aibă, după etapa a 25-a, patru puncte avans față de urmăritoarea sa.

● **Ujpesti Dozsa**, excelentă în acest început de sezon, are 3 puncte avans față de **Ferencvaros**, în campionatul din **UNGARIA**. Remarcabilă seria campioanei maghiare în ultimele 10 zile: **0—0** cu **Juventus** la Torino (în C.C.E.), **7—0** cu **Diosgyör** și **4—1** cu **Pecs** în campionat. Astă-seară, pe Nepstadion, în meciul retur cu echipa italiană, Ujpesti speră să nu „strice" seria tocmai în partida cea mai importantă.

● Marea revelație a campionatului în **GRECIA** este, fără îndoială, echipa **P.A.O.K.** din **Salonic**, lidera clasamentului de multe etape. În ultimele săptămîni, P.A.O.K. a mai slăbit ritmul, și se credea că nu va rezista forcingului „marilor" fotbalului grec, **Olympiakos** și **Panathinaikos**, ambele din Atena. Iată însă că, în etapa de duminică, P.A.O.K. a cîștigat derbyul cu Panathinaikos cu 2—0 și își păstrează poziția în frunte, la egalitate de puncte cu Olympiakos.

● **ÎN TURCIA**, doar două echipe luptă pentru titlu: **Galatasaray** și **Fenerbahce**, **aflate la numai două puncte distanță. Ambele au cîștigat în deplasare, 4—0** și respectiv **2—0**.

DIN FOTBALUL INTERNAȚIONAL

● **PROPUNERI PENTRU UN CAMPIONAT EUROPEAN PERMANENT.** Inițiativa președintelui lui **Bayern München, Neudecker**, făcută în mod neoficial la Congresul U.E.F.A. de la Roma, anume de a se înființa un campionat european permanent al echipelor de club de pe bătrînul nostru continent, a primit pînă acum adeziunea mai multor echipe. **Real Madrid, Gornik Zabrze, Ajax Amsterdam, Benfica Lisabona** sînt printre primele care au anunțat că vor susține proiectul cu ocazia proximei reuniuni a forului continental cînd propunerea lui **Bayern München** va fi făcută în mod oficial.

● **CONFLICT SANTOS — PLYMOUTH.** După meciul susținut de echipa braziliană **Santos** în Anglia, cu **Plymouth**, acest din urmă club a depus o reclamație la liga engleză arătînd că conducătorii clubului brazilian nu au respectat termenii financiari ai contractului încheiat pentru respectiva partidă, solicitînd sume în plus. O reclamație asemănătoare a depus și celălalt club cu care **Santos** a jucat cu ocazia turneului său în Anglia, **Fulham**. Așa cum anunță mai multe ziare londoneze, nu ar fi exclus ca echipa Santos să fie suspendată de la orice meci pe stadioanele engleze. Acest lucru a reieșit dintr-o declarație asupra cazului făcută de secretarul ligii engleze, **Hardacker**.

● **REAL MADRID LA 100 DE MECIURI ÎN C.C.E.** Cu partida disputată la Odesa, în compania lui **Dinamo Kiev, Real Madrid** a ajuns la 100 de partide disputate în cadrul „Cupei campionilor europeni". Într-un clasament al acestor participări, **Real Madrid** ocupă — firește — primul loc cu prezența în 16 ediții ale competiției, cu 6 trofee cîștigate, cu 100 meciuri disputate, dintre care 63 victorii, 13 rezultate de egalitate și 24 de înfrîngeri, cu 272 goluri marcate și 114 goluri primite. Pe locul doi, **Benfica**, cu 74 de meciuri la activ în 12 ediții de participare. Pe al treilea loc, **Ajax Amsterdam** cu 45 de meciuri la activ realizate în numai 8 ediții ale întrecerii. Echipa olandeză are 27 de victorii, 9 egalități și 9 înfrîngeri.

Redacția și administrația: str. Vasile Conta nr. 16, București. Tiparul: I. P. „Informația", str. Brezoianu nr. 23—25, București.

Nu se împrumută acasă.

PROLETARI DIN TOATE ȚĂRILE, UNIȚI-VĂ!

FOTBAL

REVISTĂ SĂPTĂMÎNALĂ

ANUL VIII

357

MIERCURI 28 MARTIE 1973

12 PAGINI

2 LEI

DUPĂ DERBYUL DE LA CRAIOVA

ȘAPTE ECHIPE ÎN LUPTA PENTRU TITLU!

CRAIOVA. O imagine sugestivă a derbyului etapei a XVII-a ; mijlocașul gazdelor Ivan este atacat de un fundaș (Sătmăreanu II) și de un înaintaș (Sălceanu).

LA „INTERVIUL SĂPTĂMÎNII". O UTILĂ DEZBATERE ASUPRA PROBLEMELOR JUNIORILOR

Interlocutor, antrenorul Constantin ARDELEANU

O AMPLĂ PREZENTARE A ETAPEI A XVII-a A DIVIZIEI A: RADIOGRAFIA CELOR 8 PARTIDE, LARGI COMENTARII LA „MECIUL ZILEI", CONFIDENȚE, NOTE, CLASAMENTE, ECHIPA SĂPTĂMÎNII ȘI A CAMPIONATULUI

AZI, LA PITEȘTI ȘI TÎRGOVIȘTE, MECIURI DE VERIFICARE A LOTURILOR REPREZENTATIVE A ȘI DE TINERET

se împrumută acasă

INTERVIUL SĂPTĂMÎNII

CONSTANTIN ARDELEANU

„FOTBALUL 1973 MERITĂ UN STUDIU SOCIOLOGIC"

• EDUCAȚIA FIZICĂ DIN ȘCOALA GENERALĂ — MAMA VITREGĂ A TINERILOR FOTBALIȘTI • LUCRUL DE TEHNICĂ E MULT PREA STATIC • ÎN ȘCOALA FOTBALULUI SE LUCREAZĂ CAM 40 LA SUTĂ DIN NORMA OBLIGATORIE • CENTRELE TREBUIE SĂ PREGĂTEASCĂ FOTBALIȘTI — NU ECHIPE ! • EXISTĂ, TOTUȘI, JUNIORI CARE AU PREA MULT TIMP

Constantin Ardeleanu, antrenorul principal al echipei naționale de juniori, are o calitate pecare nu i-o poate contesta nimeni : **lucrează de 14 ani cu juniorii.** Bineînțeles că asta nu este singura lui calitate. O scurtă referire la recenta victorie a echipei naționale asupra juniorilor Greciei, la Atena, ar putea fi un început de argument. Dar, în aceste rînduri vom uza în principal de calitatea primă, cea incontestabilă, și asta la cererea antrenorului, care insistă să vorbim cît mai puțin cu putință despre meciul cu Grecia, atrăgîndu-ne atenția asupra faptului că problema calificării pentru turneul final U.E.F.A. nu este nici pe departe rezolvată.

Această atitudine rece, de mare obiectivitate, completează cel mai bine portretul lui Constantin Ardeleanu.

...Așadar, convorbirea noastră va viza în primul rînd experiența unui om care a consacrat 14 ani muncii cu juniorii.

— Mă adresez în primul rînd antrenorului care îndrăgește munca cu juniorii. Care ar fi principalele frîne în dezvoltarea tinerilor noștri fotbaliști ?

— S-au emis numeroase păreri în legătură cu aceste frîne. Se pedalează, în general, pe lipsa de timp a copiilor. Eu aș trece pe planul doi această situație obiectivă. Rămîn la părerea că principala cauză a nevalorificării talentelor noastre este activitatea insuficientă în domeniul educației fizice din școala generală. Susțin, și cred că nu greșesc, că datorită acestei munci insuficiente, deprinderile de mișcare ale copiilor noștri sînt foarte slabe, astfel că transferul de la această deprindere motrice generală la deprinderea specifică fotbalului se face cu mare dificultate.

— Credeți că există vreo posibilitate de remediere a acestei situații ?

— E greu. Se constată și aici un lanț vicios. Problema nu se referă la aspectul general al lecției de educație fizică. Mă gîndesc la faptul că învățătorii primilor ani de școală sînt și ei, la rîndul lor, deficitari la capitolul educației fizice, dat fiind că a existat cîndva, și din păcate mai există și astăzi, tradiția educației fizice ca o **cenușăreasă** a școlii.

E regretabil faptul că astăzi, în cadrul orei de educație fizică, totul se reduce la bătrînele exerciții de front și ordine, care, dacă contribuie într-o oarecare măsură la organizarea unui colectiv, nu rezolvă nici pe departe problema deprinderilor motrice, adică problema care ne interesează în primul rînd pe noi, cei care ne ocupăm de tinerii fotbaliști. Culmea este că, pe de altă parte, se respectă un foarte bizar formalism în ora de educație fizică. Iată, de pildă, copilul meu a luat o dată un 4 pentru că **i-a lipsit** ceva din echipamentul foarte precis prescris pentru o oră de educație fizică prevăzută cu destule... **lipsuri.**

— Să presupunem, totuși, că unii dintre copiii care nu sînt prea... serviți de educația fizică școlară, reușesc să se prezinte, pe la 9—10 ani, la un centru de copii sau la o asociație sportivă. Ce se întîmplă cu acești copii ?

— Acești copii intră într-un cadru mai organizat și mai eficace. Din păcate, am impresia că la această vîrstă se comite o altă greșeală, și anume : **lucrul specific este mult prea timpuriu.** Veți spune că, în momentul de față cînd se constată o spectaculoasă reducere a vîrstei în multe sporturi, acesta n-ar fi un neajuns... Cred, însă, că, în materie de fotbal, specificul exagerat la vîrsta copilăriei este un neajuns. Aș merge pînă acolo încît aș spune că pînă și gabaritul, care e în primul rînd o calitate naturală, este afectat de această exagerare în direcția specificului, adică a tehnicii conducerii balonului. Din experiența pe care o am, cred că **multilateral** înseamnă un total din care nu lipsește tehnicul, tacticul și fizicul. La noi, însă, nici nu se concepe o echilibrare a acestor trei direcții în munca cu copiii. Mai mult chiar, pedala exagerată pe tehnică nu este nici ea corectă. În general **lucrul de tehnică este mult prea static.** Să dau un exemplu. La noi, copiii lucrează **destul de mult la zid, pentru îmbunătățirea îndemînării lor tehnice.** Dar, acest procedeu **este,** pînă la urmă, static. Lucrăm încă foarte puțin pentru procedeele dinamice. De pildă, preluarea spre lateral, într-un spațiu liber, sau preluarea de atac, cu deplasare înainte sînt ca și inexistente. De aici acele nenumărate mișcări suplimentare, inutile. Veți spune iarăși, că toate acestea sînt chestiuni de instruire elementară, dar vă voi răspunde că de aici pornește totul și că în desfășurarea unui meci Leeds—Rapid se pot găsi, de fapt, toate cauzele care au determinat, în embrion, ajungerea la această situație.

— Să zicem că micul fotbalist a împlinit 11 ani. Ce se întîmplă acum ?

— Antrenamentul continuă să fie un **lucru în sine.** El nu servește jocul, ci e un fel de dogmă constituită din îmbinarea unei practici vechi și a unor informații noi, foarte relative.

— Propun să mai creștem cu un an. Ce se întîmplă la 12 ani ?

— Aici e momentul în care trebuie să înceapă discuția despre volumul muncii. După cum se știe, fotbalul este un sport care se învață o viață întreagă. Pe vremuri erau maidanele. Copiii maidanelor, cei mai mulți dintre ei, ajungeau pînă la 5—6 ore de... autoantrenament pe zi. Astăzi, copiii de 12 ani, chiar dacă sînt încadrați într-un centru de juniori, nu lucrează mai mult de 5—6 ore pe săptămînă, adică exact cît lucrau, acum 30 de ani, copiii maidanelor, într-o singură zi.

— Care ar fi numărul de ore corespunzător, ținînd seama și de realitatea obiectivă a crizei de timp ?

— E greu să accepți ideea că te poți aștepta la un jucător de fotbal adevărat fără un minimum de 12 ore de antrenament pe săptămînă, la vîrsta de 12—13 ani.

— Cum ar fi cu putință atingerea acestei norme ?

— Dificultățile sînt mari. Copiii care vin la fotbal fac parte, în general, din două categorii : categoria celor ai caror părinți nu se prea interesează de ei, și categoria opusă, adică a părinților care vor să facă totul din copiii lor. Categoria a doua nu poate face nimic pentru fotbal. Categoria întîi păcătuiește, de asemenea, prin faptul că acești copii pierd prea mult timp în afara fotbalului, nefiind dirijați cum se cuvine.

— Soluția ?

— Una singură : atragerea părinților în activitatea fotbalistică. Știu că vei zîmbi, gîndindu-te la timpul liber al celor mari. Crede-mă, însă, că fotbalul este o preocupare care îi poate atrage pe părinții cu copii talentați. Am o experiență în acest sens.

— Să trecem la centrele de juniori.

— Aș prefera ca să nu pronunțăm **centru de juniori,** ci **centru de pregătire a juniorilor.** Această simplă observație de titulatură are destule implicații. În centrele noastre de juniori sînt dese cazurile cînd se mizează prea mult pe rezultatele echipei. Dar, misiunea unui centru de pregătire este aceea de a forma fotbaliști, nu echipe. De cele mai multe ori, un ansamblu care funcționează bine poate să ascundă nonvalorile din echipă. Așadar, centrele de juniori trebuie să pregătească oameni, nu echipe.

— Ați condus trei promoții de tricolori juniori. Care este cea mai bună ?

— Într-adevăr, am condus ultimele trei promoții. Promoția lui Gabriel Sandu, promoția lui Smarandache (sau Aelenei) și promoția lui Marcel Răducanu (sau Naghi).

— Care ar fi cea mai valoroasă ?

— Prima.

— Cornel Drăgușin, într-un interviu acordat săptămîna trecută, face aceeași precizare în legătură cu promoțiile de tineret. E oare, la mijloc, tot criza de timp ?

— Nu este exclus. Dar nu trebuie să omitem nici faptul că în fotbal există, ca și în agricultură, ani mai buni și ani mai răi.

— Ce-mi puteți spune despre meciul cu Grecia?

— A fost un joc bun. Nu vreau să vorbesc mai mult, pentru că în acest meci cu Grecia am jucat doar prima repriză, adică primele 30 de minute. Repriza a doua, care e tot de 30 de minute, se va juca la 1 aprilie, la București. Pînă atunci, aș prefera să nu discutăm pe marginea acestui meci.

— Care credeți că este cea mai importantă problemă în munca cu juniorii ?

— Am ajuns, deci, la 18 ani. La această vîrstă, problema cea mai importantă este aceea a educației. Vorbim deseori despre criza de timp. Există, însă, juniori care au prea mult timp. Există și juniori care, cu excepția celor două ore de antrenament pe zi, nu au destule ocupații. Din rîndul lor se pot recruta campionii de mîine ai nepăsării. Aici trebuie să muncim cel mai mult. Din păcate, în fotbalul nostru, principala atenție se îndreaptă spre seniori. Nu există timp prea mult pentru tineri. Iată de ce rămîn la părerea că fotbalul nostru ar putea să facă un pas înainte numai prin studierea complexă a problemei promovării fotbaliștilor. Cu alte cuvinte, dată fiind complexitatea dezvoltării tineretului, aș spune că o adevărată muncă în domeniul fotbalului trebuie să aibă la bază un foarte serios studiu sociologic. Te rog, nu zîmbi. Nu vorbește profesorul din mine. Vorbește doar antrenorul care a admirat foarte mulți tineri, dar din rîndul cărora s-au pierdut atîția și atîția...

Ioan CHIRILA

PRIM PLAN

VIȘAN

Vișan apare la rampă cu ajutorul neprecupețit al echipei sale, C.F.R. Cluj. Dacă vreți, aceasta este imaginea echipei feroviare, care își „înnobilează" jucătorii prin victoria spiritului colectiv.

Fostul (sperăm) stoper Vișan are un moment favorabil. Viareggio a fost un succes pentru talentatul mijlocaș, chiar dacă accidentul suferit i-a tăiat puțin aripile.

În meciul de duminică — spun martorii oculari — deplasarea lui Vișan de pe postul de fundaș central spre prima linie a fost o frumoasă „găselniță" a antrenorului Rădulescu. „Găselniță" e un fel de a spune, pentru că la echipa de tineret Vișan e conceput de mult ca un mijlocaș prin vocație.

Succesul C.F.R-uiui în meciul cu Steaua l-a apropiat și mai mult pe tînărul Vișan de fotoliile spectatorilor avizați. Printre aceștia se află și antrenorul Valentin Stănescu, care nu exclude convocarea lui într-un viitor apropiat.

Cine este Vișan ?

În fișa lui „federală", Vișan poartă un chipiu de școlar. Are ochii timizi, de moldoveau pornit spre „școala Catiheților". Această poză cu chipiu îi completează portretul general. Micul Vișan din fotografia „federală" este copilul de 12 ani venit în ograda C.F.R.-uiui din Cluj. De atunci și pînă astăzi, la rubrica transferări nu există nici o modificare. (Cerneala funcționarului de la „legitimări" s-a mai decolorat). Și Vișan a reușit să urce...

Acum se pune întrebarea : va reuși oare tînărul Vișan să împace șansele sale de creștere individuală cu frumoasa constanță a spiritului colectiv din echipa clujeană ? Aceasta este prima condiție a ascensiunii lui.

A doua, și nu în ordinea importanței, este interpretarea justă a noilor sarcini ale mijlocașului modern. Dacă Vișan va reuși să se elibereze de tentația tehnicii sale destul de subtile și va înțelege că mijlocașul modern este în primul rînd un mare luptător pe două fronturi — cel al atacului și cel al apărării — atunci probabil că el va putea să răspundă foarte curînd la proiectatul fluier de convocare al antrenorului Valentin Stănescu.

I. CH.

MARILE OBLIGAȚII ALE UNIVERSITĂȚII

Un eveniment cu adînc ecou în viața universitară a țării, a întregului nostru tineret studios, *Conferința Uniunii Asociațiilor Studenților Comuniști din România*, s-a desfășurat vineri și sîmbătă în Palatul Marii Adunări Naționale.

Generația de studenți ai patriei și-a trimis în Capitală pe cei mai buni și mai destoinici reprezentanți, la un dialog viu și combativ, despre muncă și despre viață, despre activitatea rodnică desfășurată în amfiteatre, săli de studii sau laboratoare, despre înaltele responsabilități ce-i revin în edificarea societății socialiste multilateral dezvoltate, în care poporul nostru se află angajat, ferm și neabătut, sub conducerea partidului.

Lucrările marelui forum studențesc au avut loc în atmosfera de muncă însuflețită care caracterizează întreaga realitate social-politică românească actuală, în contextul efortului susținut pe care clasa noastră muncitoare îl depune neîncetat pentru transpunerea în viață a măreților obiective stabilite de Congresul al X-lea și Conferința Națională a partidului, sub semnul adeziunii depline a tineretului universitar și a hotărîrii lui de a nu precupeți nici un efort pentru a da țării cadrele de nădejde de care are nevoie.

AGENDA POLITICĂ A SĂPTĂMÎNII

Momentul de cea mai mare însemnătate și de adîncă semnificație al acestei înalte reuniuni l-a constituit cuvîntarea rostită de către tovarășul *NICOLAE CEAUȘESCU*, un amplu și cuprinzător program de lucru, în care secretarul general al partidului, subliniind bunele rezultate ce s-au obținut în perfecționarea învățămîntului, în ridicarea calitativă a conținutului lui, în legarea mai strînsă a acestuia cu cercetarea și producția, a dat prețioase indicații pentru viitor, exprimîndu-și convingerea că *„întreaga studențime va depune eforturi sporite în vederea ridicării pregătirii sale de specialitate și politice, învățînd cu temeinicie pentru a-și putea asuma marile răspunderi ce-i vor reveni în producție, în întreaga activitate de făurire a societății socialiste multilateral dezvoltate, a societății comuniste în România"*.

În plen și în comisii, cele două zile de lucrări au prilejuit dezbateri deosebit de fructuoase, au abordat o problematică vastă, multilaterală, trasîndu-se cu precizie jaloanele activității viitoare, pentru îndeplinirea însuflețitelor angajamente pe care Conferința, în numele tuturor celor 150 000 de studenți pe care i-a reprezentat — români, maghiari, germani, de alte naționalități — și le-a asumat în vibranta scrisoare adresată tovarășului *NICOLAE CEAUȘESCU*.

Conferința U.A.S.C.R. marchează un însemnat pas înainte, deschide noi perspective de progres și ascensiune în toate sectoarele de activitate a tineretului nostru universitar.

Ea va însemna, fără îndoială, și noi eforturi, sporite, pentru propulsarea activității de educație fizică și sport în rîndurile studențimii, așa cum se cere în Hotărîrea recentei Plenare a partidului. Dezbaterile care au avut loc în secțiunea cu acest profil a Conferinței au scos la iveală existența multor posibilități neutilizate încă pentru ca Universitatea să-și poată aduce o contribuție mai mare la dezvoltarea educației fizice și sportului, la întărirea caracterului de masă al acestei activități și ridicarea performanțelor la noi cote de valoare, în pas cu nivelul permanent crescut al cerințelor mondiale.

Talentul și aptitudinile deosebite ale tineretului nostru, condițiile tot mai bune care îi stau la dispoziție, îndrumarea de către partid, sînt chezășia faptului că și în însemnata arie a sportului, învățămîntul superior românesc poate și trebuie să înregistreze un salt considerabil.

MUNCA INTENSĂ ȘI DISCIPLINA FERMĂ, CONDIȚII DE BAZĂ ALE PROGRESULUI CONTINUU AL FOTBALULUI NOSTRU DE PERFORMANȚĂ

După cum se știe, recenta Hotărîre a Plenarei C.C. al P.C.R. cu privire la dezvoltarea continuă a educației fizice și sportului, în afara unor probleme privind educația fizică și sportul de masă, educația fizică și sportul în școli și universități, utilizarea judicioasă și dezvoltarea bazei materiale, perfecționarea organizării și conducerii activității sportive, conducerea de către organele și organizațiile de partid a mișcării sportive, acordă o atenție deosebită **problemelor sportului de performanță din țara noastră.**

Capitolul III al Hotărîrii se ocupă, de altfel, de acest domeniu, exprimînd cu claritate sarcinile și măsurile ce se impun pentru asigurarea cadrului organizatoric cel mai corespunzător cerințelor, pentru descoperirea talentelor, îndrumarea și creșterea lor, pentru ridicarea neîntreruptă a nivelului valoric al performanțelor, **„în vederea afirmării pe o scară tot mai largă a talentelor, îmbunătățirii continue a rezultatelor și reprezentării cu demnitate a sportului românesc în competițiile internaționale".**

În acest context general privind domeniul sportului de performanță, ne vom opri azi asupra unor probleme legate de **activitatea fotbalistică,** de sarcinile ce revin acestei populare discipline sportive.

Din capul locului, trebuie să reținem că Hotărîrea situează fotbalul pe un loc de prim ordin, atunci cînd enumeră jocurile sportive în fața cărora stă cerința de a se afirma pe plan internațional. Este un lucru firesc, pentru că fotbalul se bucură nu numai de o mare audiență în rîndul tineretului, care-l practică cu multă dragoste, ci și în rîndul publicului larg, amator de sport, care urmărește cu interes — și chiar cu pasiune — nu numai activitatea fotbalistică internă ci și cea internațională, marile competiții în care sînt angrenate echipele noastre, dar și altele la care nu luăm parte. În aceste condiții, într-un sport atît de răspîndit, aflat în atenția a milioane de oameni de pe tot globul, este o datorie de onoare, patriotică, pentru toți cei care activează în domeniul „balonului rotund", jucători, antrenori, conducători de cluburi și asociații, activiști ai federației de specialitate să facă totul — muncind în spiritul sarcinilor trasate de partid mișcării sportive — **pentru ca fotbalul să cunoască dezvoltarea cuvenită, rezultatele sale să fie corespunzătoare condițiilor reale ce-i sînt asigurate, ca și cerințelor justificate ale milioanelor de oameni ai muncii din țara noastră care-i urmăresc activitatea.**

Prin Hotărîre se trasează sportului de performanță o serie de sarcini concrete, care — în mod logic — revin și sectorului de performanță al fotbalului. Astfel, este vorba, în primul rînd, de elaborarea unor **„norme de activitate și clasificare sportivă obligatorii pentru sportivii de mare performanță, pornind de la nivelul cerințelor mondiale".** Se precizează, în acest sens, că **„activitatea cadrelor tehnice, cluburilor, unităților sportive din învățămînt și federațiilor va fi apreciată după felul în care sportivii vor îndeplini aceste norme".**

În altă ordine de idei, dar cu posibile referințe și în ceea ce privește fotbalul, se trasează sarcina de a se lua **„măsuri pentru îmbunătățirea sistemului și nivelului competițiilor republicane, stabilindu-se parametri cît mai apropiați de cei realizați la competițiile internaționale".**

De asemenea, ca și pentru celelalte ramuri sportive, Consiliul Național pentru Educație Fizică și Sport va întocmi și pentru fotbal un **plan de dezvoltare pînă în 1980,** în care vor fi cuprinse măsuri concrete de dezvoltare și sarcini precise pentru întreaga activitate, pentru toate unitățile sportive implicate și avînd responsabilități în acest sport. Va continua, desigur, în spiritul uneia din prevederile Hotărîrii, și luarea de măsuri pentru asigurarea unor cluburi puternice, pentru constituirea cluburilor pe ramură de sport. De altfel, în ultima vreme, în fotbalul nostru au și apărut noi unități cu acest specific (F. C. Constanța, Petrolul), care se adaugă citorva existente mai dinainte, și care pot asigura un cadru organizatoric superior celui existent pînă acum, pentru continua perfecționare a activității fotbalistice de performanță. Și în fotbal se vor lua măsuri pentru organizarea unui mai eficient sistem de selecție a valorilor sportive, pentru îmbunătățirea activității de cercetare științifică și a asistenței medico-sportive, pentru creșterea contribuției pe care medicina sportivă este chemată s-o aducă în pregătirea jucătorilor de performanță.

După cum se vede din aspectele tratate mai sus, este vorba despre o serie de **ample măsuri generale privind sportul de performanță de la noi, aplicabile firesc și fotbalului.** Organele de conducere ale acestei discipline elaborează acum planuri de acțiune imediată, concretă, la obiect pentru că **este o datorie a noastră, a tuturor, să trecem neîntîrziat la acțiune pentru transpunerea — integrală și neabătută — în viață, în practică a sarcinilor trasate de partid mișcării sportive.**

În afara acestor aspecte tehnice, Hotărîrea atrage atenția și asupra unui alt domeniu care condiționează afirmarea tot mai puternică a mișcării sportive din țara noastră, cel educațional. **„Consiliul Național pentru Educație Fizică și Sport, federațiile, cluburile și ceilalți factori cu responsabilități în domeniul sportului** — se arată în acest important document de partid — **vor întreprinde măsuri care să asigure în rîndurile sportivilor o disciplină fermă și o ordine exemplară, ca o condiție de bază pentru dezvoltarea ascendentă a întregii mișcări sportive. În toate unitățile sportive se va întrona un climat sănătos, combativ față de orice manifestare care contravine eticii socialiste, normelor de conduită cetățenească și ale vieții sportive, dezvoltîndu-se o opinie puternică, combativă împotriva manifestărilor de vedetism și a tendințelor de căpătuială, care să conducă la formarea unor sportivi cu o înaltă ținută morală și cetățenească".**

Pasajul de mai sus ne îndreaptă atenția și asupra unor fenomene negative din fotbal, ramură sportivă în care — din păcate — s-au înregistrat și se mai înregistrează încă destule abateri de la disciplină, de la normele eticii sportive și cetățenești. Este, deci, cu atît mai mult nevoie, în condițiile importantelor indicații din Hotărîre, ca **F.R.F., cluburile și asociațiile sportive, conducerile secțiilor de fotbal, antrenorii să manifeste intransigență și fermitate față de orice fel de abateri de acest gen, militînd continuu pentru crearea, la toate nivelurile, dar mai ales la eșalonul de performanță, a acelui climat sănătos necesar obținerii succeselor în pregătire și — ca o consecință logică — în performanțe.**

O obligație fundamentală a fotbaliștilor, a antrenorilor lor, a tehnicienilor care lucrează în acest domeniu este însă — în același timp **— de a munci cu tragere de inimă, cu devotament, pentru deplina și cît mai utila folosire a orelor de antrenament, pentru aplicarea celor mai moderne și eficiente metode, pentru ridicarea procesului de instruire a echipelor noastre la nivelul celor mai noi cuceriri pe plan mondial în acest domeniu.**

Astăzi, în condițiile marii concurențe internaționale pe plan sportiv superior, fotbalul nostru nu poate ține pasul la nivelul cerințelor, nu poate atinge parametrii pe care-i dorim, decît printr-o **MUNCĂ susținută** și printr-o **DISCIPLINĂ fermă,** printr-o activitate pasionantă la toate eșaloanele sale.

Numai înțelegînd în acest fel obligațiile acestei discipline sportive și acționînd ca atare, o vom putea aduce la nivelul valoric la care ea trebuie să se situeze, în raport cu condițiile ce-i sînt create de partid și guvern, cu dorințele justificate ale milioanelor de iubitori ai acestui sport din țara noastră.

ȘEDINȚA DE ASEARĂ A BIROULUI FEDERAL

● ÎN CAPITALĂ, MECIURILE DE DIVIZIA A NU SE VOR MAI DISPUTA LA CONCURENȚĂ ●

Aseară, la sediul Federației române de fotbal, Biroul federal s-a întrunit în obișnuita sa ședință săptămînală.

La primul punct al ordinei de zi, au fost luate în discuție unele probleme legate de programarea meciurilor diviziionare A, în special în Capitală. În această privință, pe prim plan s-au situat discuțiile legate de chestiunea cuplajelor. Date fiind cererile tot mai mari și îndreptățite ale amatorilor de fotbal bucureșteni care doresc să aibă posibilitatea de a viziona ambele jocuri din Capitală, precum și repetatele sugestii ale presei, **Biroul federal a decis să nu mai programeze jocurile diviziionare A din București la concurență.** Astfel, chiar de duminica aceasta, partidele respective se vor desfășura în așa fel încît publicul dornic de a le vedea pe amîndouă să aibă această posibilitate. **Meciul dintre Rapid și Universitatea Cluj va începe la ora 11,30 pe Stadionul Republicii iar cel dintre Dinamo și U.T. Arad se va disputa după-amiază, de la 16,30 pe stadionul din șoseaua Ștefan cel Mare.**

Această manieră de programare va fi menținută în continuare, în sensul că cele două meciuri din București vor fi programate sau la ore diferite sau în zile diferite. **În privința etapelor în care formațiile bucureștene joacă între ele, Biroul federal a stabilit ca acestea să fie programate numai în program cuplat.**

În ceea ce privește programul fotbalistic al acestui sfîrșit de săptămînă, s-a mai precizat că meciul dintre reprezentativele de juniori ale ROMÂNIEI și GRECIEI, din cadrul preliminariilor U.E.F.A., să se dispute pe **Stadionul Politehnica, cu începere de la ora 10.** De asemenea, dat fiind că s-a ajuns la un acord cu privire la televizarea meciului de la Bacău, dintre Sport Club și Petrolul Ploiești, acest meci a fost programt (conform unei reguli mai dinainte stabilite în materie), **la ora 14.**

În aceeași ședință, Biroul federal a ascultat punctele de vedere ale delegaților cluburilor Progresul București și C.S.M. Reșița, precum și ai clubului F.C. Constanța și asociației sportive C.F.R. Pașcani, asupra cazurilor jucătorilor Dudu Georgescu și Mărculescu. (După cum se știe Progresul și C.F.R. Pașcani au cerut mai întîi suspendarea jucătorilor respectivi pentru tendință de căpătuială, pentru ca recent, în mod surprinzător, să revină asupra suspendărilor și să le acorde dezlegarea!). Biroul federal se va pronunța într-un viitor foarte apropiat asupra celor două cazuri.

În încheiere, s-a aprobat participarea echipei de juniori a clubului Progresul la un schimb de experiență cu echipa similară a clubului Csepel din Budapesta și a echipei Liceului de fotbal din Bacău la un turneu internațional școlar în Franța, la Lille, în iunie.

CLUJ. Secvență din finalul partidei: „U" — F. C. Argeș (0—1). Studenții forțează egalarea. Balonul lovit de Munteanu (în dreapta imaginii) va trece peste portarul piteștean Stan, dar faza va fi rezolvată ușor de apărarea argeșeană. Foto: **Luca ANDREI**-Cluj

RADIOGRAFIA ETAPEI A 17-A

STEAUA — C. F. R. Cluj 1—1 (1—0)

AU MARCAT : **Iordănescu** (min. 21), **Bucur** (min. 74).

STADIONUL Republicii ; teren bun ; timp frumos ; spectatori 10 000.

STEAUA : Haidu 7 — Sătmăreanu 8, Ciugarin 6, Hălmăgeanu 7, Cristache 6 — Dumitriu IV 6, Dumitru 7 — Pantea 8, Tătaru 6, Iordănescu 7, Aelenei 6.

C.F.R. : Gadja 7 — Lupu 8, Dragomir 6, Vişan 8, Szöke 6 — M. Bretan 8, Cojocaru 8 (min. 89 : Mureşan) — Bucur 6, Ţegean 6, Boca 6 (min. 62 : Penzeş 7), Petrescu 9.

Arbitru : **Ioan Rus** (Tg. Mureş), **nota 9**

PAUZA A SCHIMBAT RAPORTUL DE FORŢE ? ● Startul partidei ne arată pe Steaua superioară ; gazdele controlează cu autoritate şi luciditate cea mai mare parte a primei reprize ● Clujenii nu s-au dispus într-un rigid sistem defensiv, n-au manifestat acea modestă aspiraţie a punctului ciupit în deplasare ; dar forţa lor de atac a apărut ca redusă, fiind reprezentată doar de eforturile micului şi iutelui Petrescu. Prea puţin pentru a încomoda apărarea bucureştenilor ! ● Golul, realizat spectaculos de Iordănescu, reprezintă justa ilustrare a aspectului acestei reprize dominată de elevii lui Constantin ● O cu totul altă înfăţişare a meciului în a doua repriză : ce s-a produs ? O scădere a unsprezecelui bucureştean, mai cu seamă sub raport fizic ? Mai mult curaj în a acţiona din partea clujenilor ? Şi una şi alta... ● Rol important în revenirea oaspeţilor va avea şi schimbarea lui Boca cu Penzeş, permiţînd urcarea în atac a lui Vişan. Golul egalizator (autor Bucur) a reprezentat o logică consecinţă a evenimentelor din teren. (Ef. I.).

CALIFICATIVUL MECIULUI : ACCEPTABIL.

PETRESCU

TINERET-REZERVE

3—0 (2—0)

AU MARCAT: **Ştefănescu, Volnea, Vlad.**

STEAUA : Nicolae Gheorghe — Niţu, Smarandache, Marinescu, Micloş — Ion Ion (Răducanu), Stoica — Ştefănescu, Volnea, Iovănescu, Vlad.

C.F.R. : Hăsmăşanu — Stan, Ciupe, Pfeifer, Pripici — Moldovan, Costin — Prodan (Borbely), Moga, Sebestyen, Văcaru.

ARBITRU : **Gheorghe Vasilescu II** (Bucureşti).

„U" Craiova — DINAMO 1—0 (1—0)

A MARCAT : **Oblemenco** (min. 4).

STADIONUL CENTRAL ; teren bun ; timp frumos ; spectatori circa 40 000.

UNIV. CRAIOVA : Manta 6 — Niculescu 6, Bădin 7, Sameş 7, Deselnicu 6 — Strîmbeanu 7, Pană 6, Ivan 6 — Ţarălungă 6 (min. 71 : Niţă), Oblemenco 7, Marcu 5.

DINAMO : Rămureanu 6 — Sătmăreanu II 5 — Cheran 8, G. Sandu 6, Deleanu 6 — Dinu 8, Dobrău 7 (min. 79: Moldovan), R. Nunweiller 7 — Sălceanu 5 (min. 65 : D. Popescu 7) Dumitrache 6, Fl. Dumitrescu 5.

Arbitru : **P. Sotir** (Mediaş), **nota 8**

CHERAN

DERBY PARŢIAL REUŞIT ● Gazdele atacă din start şi înscriu după 4 minute : Oblemenco profită de lufful lui Sătmăreanu II şi şuteză cu stingul, jos, lîngă bară ● Dinamoviştii încearcă, în replică, străpungeri pe flancuri, dar Sălceanu şi Fl. Dumitrescu sînt deposedaţi cu uşurinţă de minge ● În zona frontală, Dumitrache e bine păzit de doi adversari şi, cînd reuşeşte să scape, e luat în braţe, iteraimente, de Bădin şi Sameş ● În min. 31 Sătmăreanu II înfruntează din nou, dar Marcu ratează posibilitatea de a majora scorul, intrînd într-un unghi dificil ● Apoi, într-un interval scurt, apărarea dinamovistă este constrînsă să acorde cinci cornere ● În toată repriza, Dinamo a avut un singur şut (Dumitrache, min. 13) spre poarta adversă ● Şi după pauză, jocul este viol, antrenant, dar fără prea multe faze de poartă ● În min. 60, Marcu scapă spre gol, dar Deleanu îl împinge, în careu, pe la spate ● Schimbările efectuate de Nelu Nunweiller limpezesc jocul dinamoviştilor în atac, dar, în min. 89, Sătmăreanu II ratează de la aproximativ 10 m ! (G. N.)

CALIFICATIVUL MECIULUI : ACCEPTABIL.

1—3 (0—2)

AU MARCAT: **Cioară; V. Petre (2) şi Bucurescu.**

UNIV. CRAIOVA : Papuc (Gunesch) — Negrilă, Caramihai, Scheli, Ciolca, — Păunescu (Boldici), Balaci, — Ustabacieff, Leu, Kiss, Cioară.

DINAMO : Eftimescu (Duha) — Răutu, Cosma, Banciu, Dascălu — Popescu (I. Lucian), Custof — Bucurescu (Marincel), V. Petre, Lucescu, Roşu.

ARBITRU: **Sever Drăguliei** (Drobeta Tr. Severin).

F.C. Constanţa — STEAGUL ROŞU 1—1 (1—1)

AU MARCAT : **Caraman** (min. 6) şi **Mateescu** (min. 45).

STADIONUL „1 Mai" ; teren bun ; timp frumos ; spectatori aproximativ 15 000.

F.C. CONSTANŢA : Popa 7 — Stoica 8, Bălosu 7, Antonescu 8, Nistor 6 — I. Constantinescu 5 (min. 71 : Oprea 5), Rădulescu 8 — Ologu 7, Tănase 6, Caraman 8 (min. 24 : Tufan 6), Negoescu 8.

STEAGUL ROŞU : Adamache 8 — Anghelini 8, Pescaru 8, Aleeu 8 Hîrlab 8 — Cadar 7, Balint 8 — Anghel 8, Mateescu 7 (min. 58: Paraschivescu 6), Gherghelı 8, Györfi 7.

Arbitru : **Gh. Limona** (Bucureşti), **nota 10**

REZULTAT ECHITABIL, JOC LIPSIT DE SPECTACULOZITATE ● Partida debutează cu golul înscris de Caraman (min. 6) care a reluat plasat mingea centrată de Ologu ● Se credea că Farul va cîştiga lejer ● Masivul virf de atac constănţean se accidentează şi forţa ofensivă a gazdelor scade simţitor ● Braşovenii profită, ies din dispozitiv şi reuşesc să echilibreze jocul ● Cei trei mijlocaşi (Cadar, Balint, Gherghelı) depun eforturi susţinute şi, printr-o bună circulaţie a mingii, stăvilesc incursiunile gazdelor, iar în momentul oportun, prin deschideri lungi, iniţiază cîteva contraatacuri periculoase ● Golul egalizator cade în min. 45 la o greşeală a portarului Popa, care respinge defectuos mingea şutată de Anghelini, oferindu-i posibilitatea lui Mateescu să înscrie din apropiere cu capul ● După pauză oaspeţii schimbă tactica, îl retrag pe Gherghelı în faţa fundaşilor centrali şi, cu o apărare supraaglomerată, încearcă să menţină rezultatul ● Stratagema reuşeşte, dar şi datorită atacurilor dezorganizate, lipsite de claritate ale jucătorilor constănţeni. (Gh. N.)

CALIFICATIVUL MECIULUI : SLAB.

BALINT

0—1 (0—0)

A MARCAT: **Arineanu.**

FARUL : Ciurea — Ionescu, Mihăilescu, Mihai, Codin — Drogeanu, Mihu — Ghindici, Stoicescu, Floricâ (Lupu), Turcu.

STEAGUL ROŞU : Kaszoni (Albu) — Ivăncescu, I. Marian, Vasilică, Buzea — Şerbănoiu, Arineanu — Godja, Ciucă, Dumitru, Jambor (Chiţoi).

ARBITRU: **V. Neacşu** (Ploieşti).

C. S. M. Reşiţa — SPORT CLUB 1—1 (1—0)

AU MARCAT : **Beldeanu** (min. 13 — din 11 m) şi **Kiss** (min. 71 — autogol).

STADIONUL Valea Domanului ; teren bun ; timp frumos ; spectatori circa 16 000.

C.S.M. : Ilieş 7 — Rednic 6, Georgevici 8, Kiss 7, Kafka 6 — Puşcaş 5, Beldeanu 9 — Atodiresei 7, Nestorovici 7, Szilaghi 6 (min. 80 : Roşca), I. Florea 7.

S.C. BACĂU : Ghiţă 8 — Mioc 7, Catargiu 6, Sinăuceanu 6, Margasoiu 7 — Vătafu 7 (min. 65 : Băluţă 7), Hritcu 6 — Pană (min. 19 : Comănescu 6), Dembrovschi 5, Rugiubei 6, N. Florea 7.

Arbitru : **C. Petrea** (Bucureşti), **nota 9**

BELDEANU

DOUĂ REPRIZE TOTAL DIFERITE ● Gazdele atacă foarte susţinut în prima repriză, supunînd la o presiune continuă apărarea băcăuană ● După două faze „prolog" — Szilaghi este împiedicat să şuteze în min. 6, Nestorovici reia din voleu, dar Ghiţă salvează cu un reflex — vine şi primul gol : I. Florea intră în teren şi, în momentul centrării, este „cosit" de Mioc ● Beldeanu transformă penalty-ul, cu multă siguranţă : 1—0. ● Pînă prin min. 60, s-ar fi putut crede că cele două puncte în joc nu puteau lua altă destinaţie decît spre „zestrea" echipei reşiţene ● Gazdele sînt însă prea mulţumite, aşteaptă doar să treacă timpul, iar S. C. Bacău începe să prindă curaj ● Intrarea lui Băluţă aduce un reviriment. Acesta, de altfel, şutează, în min. 71, spre poartă, reşiţeanul Kiss deviază puţin balonul cu fruntea, iar Ilieş nu mai poate face nimic : 1—1 ! ● Dar nu numai portarul C.S.M.-ului, ci întreaga echipă chiar — ale cărei acţiuni sînt tot mai neclare — fără vigoare, nu mai este în stare să schimbe soarta jocului. (D. G.)

CALIFICATIVUL MECIULUI : SLAB.

3—1 (1—0)

AU MARCAT: **Păunescu** (2). **Rădulescu I; Botez.**

C.S.M. : Gornea — Rădulescu II, Ologeanu, Ambruş, Ionescu — Buligoane, Vizitiu — Păunescu, Savu (Rădulescu I), Zimmer, Doja.

S.C. BACĂU : Voinea — Lunca, Velicu, Volmer, Botezatu — Cîrpuci, Soşu — Niţă (Răileanu), Botez, Enescu, Cioancă.

ARBITRU: **Gh. Cojocaru** (Drobeta Tr. Severin).

F.C. PETROLUL — JIUL 0—0

STADIONUL Petrolul; teren bun ; timp frumos ; spectatori, aproximativ 18 000.

PETROLUL : M. Ionescu 9 — N. Ionescu 6, Tudorie 7, Ciupitu 7, Gruber 7 — Cozarek 5, Crîngaşu 5 (min. 46 : Pîrvu 5), Dincuţă 6 — Pisău 6 (min. 68 : Curcă 7), I. Constantin 6, Petrescu 6.

JIUL : I. Gabriel 8 — Georgescu 8, Tonca 8, Stocker 9, Dodu 8 — Al. Naghi 8, Libardi 9 — Stan 7, Mulţescu 7 (min. 79 : Urmeş), Roznai 7, Naidin 6 (min. 61 : Szabados 6).

Arbitru : **I. Cîmpeanu** (Cluj), **nota 8**

NICI UN GOL, CA ŞI ÎN TUR ! ● Timp de 180 de minute de joc, cît a durat desfăşurarea partidelor dintre echipele prime şi de tineret-rezerve ale Petrolului şi Jiului, mii de spectatori care au umplut tribunele stadionului ploieştean nu au văzut nici măcar un gol ● Deficitare din punctul de vedere al eficacităţii, cele două divizionare A n-au reuşit să ofere publicului nici satisfacţia unui joc de calitate ● Jiul s-a apărat atent şi cu fermitate atunci cînd a trebuit (evidenţiindu-se în acest sens întreaga linie de fundaşi, cu deosebire Stocker), dar — avînd o linie de mijloc foarte activă — a şi atacat deseori periculos, ratînd în minutele 53 şi 73, prin Mulţescu şi, respectiv, Roznai ● Petrolul a dezamăgit datorită jocului confuz prestat, îndeosebi în atac ● I. Constantin s-a aflat, totuşi, aproape de gol în minutele 40 şi 70, dar a şutat imprecis ● Rezultatul de egalitate — care îl reeditează pe acela din tur (0—0) de la Petroşani — mulţumeşte, credem, ambele echipe. (C. F.)

CALIFICATIVUL MECIULUI : ACCEPTABIL.

STOCKER

0—0

PETROLUL : Gheorghe — Radu, Tudor, Istrătescu (Petcu), Ţaporea — Toader, Moldovan — Mitrea, Rizea (Roman), Oprişan (Diaconu), Marcu.

JIUL : Marincan — Aruncutean, Catuţi, Gruber, Sava — Luca, Papadachis (Popescu) — Boloş (Costali), Caramalis II, Făgaş, Dănilă.

ARBITRU: **A. Pilosian** (Constanţa).

„U" Cluj — F.C. ARGEŞ 0—1 (0—1)

A MARCAT : **Dobrin** (min. 32).

STADIONUL Municipal ; teren foarte bun ; timp excelent ; spectatori, aproximativ 20 000.

„U" CLUJ : Ştefan 6 — Creţu 6, Mihăilă 6, Solomon 6, Porăchi 5 — Anca 4, Mureşan 7 — Uifăleanu 4, Munteanu 4, Barbu 4 (min. 46 : Soo 4), Lică 4.

F.C. ARGEŞ : Stan 8 — Pigulea 7, Olteanu 9, Vlad 8, Ivan 6 — Mustăţea 7, M. Popescu 7 — Troi 8, Roşu 6, Dobrin 9, Jercan 7.

Arbitru : **M. Bică** (Bucureşti), **nota 8**

DOBRIN

STUDENŢII ŞI-AU DEZAMĂGIT SUPORTERII ● După startul bun din retur (1—1 la Petroşani), „U" Cluj avea motive să spere într-un salt pe verticala clasamentului ● Dar jocul cu F. C. Argeş a accentuat tristeţea din tabăra „şepcilor roşii" ● Atacanţii n-au luciditate şi nici curaj, şi aşa ratează cu multă seninătate (Munteanu min. 6, Uifăleanu min. 13 şi 38) ● De partea cealaltă, echipa campioană, calmă, matură, abilă pe contraatac, face un joc bun, mai ales că Dobrin este lăsat fără „escortă" ● În min. 32, la un corner executat de Troi, mingea ajunge la Jercan, revine la Troi, pasă lungă la Dobrin aflat la marginea careului mare şi un şut cu efect, în cădere. Mingea atinge de două ori pămîntul, dar nici unul dintre apărătorii clujeni nu poate împiedica golul ● După pauză Mureşan devine virf, dar nimic nu se schimbă pentru că Stan apără foarte bine (min. 84 şi 86) ● Dobrin ratează cea mai mare ocazie (min. 61), dar piteştenii nu scapă victoria. (M.M.I.).

CALIFICATIVUL MECIULUI : SLAB.

2—1 (1—0)

AU MARCAT : **Coca, Munteanu III; Georgescu** (din 11 m).

„U" : Negru — S. Mocanu, Matei, Sudy, Clocan — Furnea (Naghi), Fănea — Munteanu II (Bucur), Munteanu III, Coca, D. Mocanu.

F.C. ARGEŞ : Cristian — Moisescu, Chivescu, Miuţu, Nedelcu — Prepurgel, Cîrstea — Radu II, Cassai, Frăţilă II, Georgescu.

ARBITRU: **I. Soos** (Tg. Mureş).

SPORTUL STUD. — A. S. A. 1—0 (1—0)

A MARCAT : **Lucaci** (min. 8).

STADIONUL Politehnica ; teren bun; timp frumos ; spectatori, aproximativ 5000.

SPORTUL STUDENŢESC: Suciu 7 — Tănăsescu 6, Kraus 7, M. Sandu 8, Manea 8 (min. 80 : Jurcă) — Ciocîrlan 6, Cazan 6 (min. 62 : Moldoveanu 6), Oct. Ionescu 7 — Chihaia 8, Cuperman 6, Lucaci 8.

A.S.A. : Solyom 7 — Szöllösi 6, Unchiaş 8, Ispir 7, Czako 7 — Varodi 9, Naghi 6, Bölöni 7 — Caniaro 6 (min. 46 : Fazekaş 7, min. 85 : Sultănoiu), Mureşan 6, Hajnal 6.

Arbitru : **N. Rainea** (Birlad), **nota 9**

LUCACI, UN NOU BRUTUS ● Începutul partidei aparţine net gazdelor ● Cîteva acţiuni periculoase, iniţiate pe partea stîngă de tandemul Lucaci — Manea, produc panică în careul mureşenilor, prefaţînd, parcă, deschiderea scorului ● Golul — unicul, de altfel, al meciului — cade curînd, în min. 8. Realizarea lui este însă înlesnită de ezitarea colectivă a întregii apărări imediate a oaspeţilor, după o mare eroare a lui Naghi ● Lucaci — fostul jucător al echipei din Tg. Mureş — profită de împrejurare şi înscrie cu un şut puternic, pe care Solyom n-a putut să-l reţină ● Sportul încearcă să-şi mărească avantajul ; A.S.A. să-şi tempereze adversarul, la mijlocul terenului ● Sfîrşitul primei reprize — şi cea mai mare parte din cea de a doua — sînt dominate de activitatea ofensivă a formaţiei lui Bone, care are în cîteva rînduri, excelente situaţii de gol ● Naghi — obsedat de dorinţa răscumpărării greşelii din min. 8 — şi Mureşan irosesc, însă, ocazie după ocazie ● Şi scorul rămîne nemodificat, în favoarea gazdelor. (M. I.).

CALIFICATIVUL MECIULUI : ACCEPTABIL.

VARODI

2—1 (1—0)

AU MARCAT : **Stroe, Cioacă, Tevi.**

SPORTUL STUDENŢESC : C. Marian — Gall, Ardeleanu, Cojocaru, Gh. Marin — Mihalache, Beleaua (Dima) — Tomescu (Cioacă), Stroe, Radu, Georgescu.

A.S.A. : Nagel — Pintea, Szekeli (Mihai), Botoş, Ianoşi — Negrea, Koller — Orza, Covaci, Tevi, Lucaci II.

ARBITRU : **Al. Ene** (Bucureşti).

U. T. A. — RAPID 1—1 (1—1)

AU MARCAT : **Kun** (min. 14) şi **Dumitriu III** (min. 40)

STADIONUL U.T.A. ; teren bun ; timp excelent pentru fotbal ; spectatori, peste 15 000.

U.T.A. : Vidac 7 — Birău 6, Pîrvu 8, Pojoni 7, Popovici 6 — Petescu 6, Domide 6 — Condruc 6 (min. 46 : Axente 6), Kun 7, Broşovschi 7, Sima 6.

RAPID : Răducanu 10 — Pop 7, Boc 8, Grigoraş 8, Codrea 8 (min. 50 : Ştefan 6) — M. Stelian 8, Muşat 8 (min. 50 : Codrea) — Năsturescu 6, Dumitriu II 6, Neagu (min. 17 : Dumitriu III 6), Petreanu 6.

Arbitru : **N. Cursaru** (Ploieşti), **nota 9**

RĂDUCANU

DACĂ ERA ŞI OMUL DE GOL... ● Arădenii au împins de la început echipa rapidistă în jumătatea sa de teren ● În primele 13 minute, Broşovschi şi Domide sînt pe punctul de a marca, dar Răducanu este la post ● Presiunea arădenilor se menţine şi Grigoraş (min. 14) este obligat să intervină neregulamentar la acţiunea lui Kun. Din lateral, Broşovschi execută lovitura liberă şi, cu un plonjon la semiînălţime, Kun trimite în plasă ● În acelaşi minut, Neagu se accidentează şi este înlocuit cu Dumitriu III ● Urmează o suită de intervenţii de ultimă instanţă a ariergărzii Rapidului şi un mare luft al lui Kun, singur, singurel în 16 m ! ● În minutul 40, prima acţiune închegată de atac a feroviarilor : Dumitriu II — Năsturescu — Dumitriu III, primul şut pe poartă şi... gol ● U.T.A. îşi „pierde capul" ; domină, ratează penalty-ul din min. 48 (executant Domide), vin cele două bare, a lui Broşovschi (min. 60) şi a lui Pîrvu (min. 63), Răducanu continuă să apere magistral, vin şi alte ocazii dar omul de gol al echipei locale nu se arată. (S. T.).

CALIFICATIVUL MECIULUI : ACCEPTABIL.

1—0 (1—0)

A MARCAT : **Cura.**

U.T.A. : Filip (Naghi) — Drăucean, Căidărus, Schep, Kalinin — Croitoru, Păcăţan — Greesner, Cură, Butaş, Coşa.

RAPID : Niculescu (Plopeanu) — Dumitrescu, Rotaru, Nicolcescu, Cinică — Dinu, Dobre (Ene) — Straţ, Stanca (Vanea), Naom, Codreanu.

ARBITRU : **V. Iacob** (Oradea).

NĂSTASE... NEGREA... VIGU... COMAN... rezervele echipei Steaua, nu au o mină prea veselă. De înțeles dacă o să vă spunem că instantaneul a fost prins în repriza secundă, cînd echipa lor era egalată (nu numai pe tabela de marcaj) de C.F.R. Cluj.

Foto : Paul ROMOȘAN

CLASAMENTUL	PUNCTE	MECIURI ACASĂ	MECIURI AFARĂ	MECIURI TOTAL	GOLURI ACASĂ	GOLURI AFARĂ	GOLURI TOTAL	DIFERENȚA
1. STEAUA BUCUREȘTI	21	10 7 2 1	7 1 3 3	17 8 5 4	24— 9	4— 5	28—14	+14
2. Dinamo București	21	10 8 1 1	7 1 2 4	17 9 3 5	21— 9	5— 8	26—17	+ 9
3. Universitatea Craiova	21	8 5 3 0	9 2 4 3	17 7 7 3	12— 3	18—20	30—23	+ 7
4. C.F.R. Cluj	20	9 5 3 1	8 2 3 3	17 7 6 4	13— 6	7— 9	20—15	+ 5
5. Jiul Petroșani	20	9 7 2 0	8 1 2 5	17 8 4 5	15— 2	8—18	23—20	+ 3
6. F. C. Petrolul Ploiești	19	9 6 2 1	8 1 3 4	17 7 5 5	11— 4	4—10	15—14	+ 1
7. S.C. Bacău	19	8 5 3 0	9 2 2 5	17 7 5 5	14— 7	7—14	21—21	0
8. F.C. Argeș	17	8 6 2 0	9 1 1 7	17 7 3 7	17— 1	8—16	25—17	+ 8
9. Steagul roșu Brașov	16	9 6 1 2	8 0 3 5	17 6 4 7	20— 6	2— 7	22—13	+ 9
10. Rapid București	16	10 4 4 2	7 1 2 4	17 5 6 6	17—11	3— 7	20—18	+ 2
11. U.T.A.	15	9 3 4 2	8 1 3 4	17 4 7 6	12—10	6—11	18—21	— 3
12. A.S. Armata Tg. Mureș	15	8 7 0 1	9 0 1 8	17 7 1 9	18— 9	4—18	22—27	— 5
13. F. C. Constanța	14	8 4 3 1	9 1 1 7	17 5 4 8	8— 4	2—16	10—20	—10
14. „U" Cluj	14	9 5 2 2	8 0 2 6	17 5 4 8	10— 7	6—22	16—29	—13
15. C.S.M. Reșița	13	9 3 5 1	8 0 2 6	17 3 7 7	12— 8	3—18	15—26	—11
16. Sportul studențesc Buc.	11	10 3 4 3	7 0 1 6	17 3 5 9	11—14	5—18	16—32	—16

● **Răducanu**, după terminarea partidei de la Arad : **„Cînd am văzut că Domide va executa lovitura de 11 m, puteam să pariez că nu va reuși s-o transforme. L-am simțit din desfășurarea partidei că nu mai este acel atacant capabil să te înfrîngă. După trecerea acelui moment cumplit pentru noi le-am spus apărătorilor să ridice capul sus că, aici, nu vom pierde".**

● Cu ocazia meciul F. C. Constanța — Steagul roșu, arbitrul Gh. Limona a condus al 1 000-lea joc din îndelungata sa activitate de „cavaler al fluierului". Prestînd un arbitraj pe măsura calităților lui, la sfîrșitul partidei, antrenorii celor două echipe, E. Hașoti și N. Proca, i-au adresat felicitări. La fel au procedat și conducătorii respectivelor cluburi, ca și o serie de arbitri constănțeni.

● Ratarea de către **Roznai** a acelei mari ocazii de gol din minutul 73 al meciului de la Ploiești a privat echipa din Petroșani de o victorie pe care — poate — nu ar mai fi scăpat-o, și pe blondul înaintaș al minerilor de posibilitatea de a se menține — alături de **Oblemenco**, la egalitate cu acesta — în fruntea clasamentului golgeterilor. Se pare, însă, că această din urmă nereușită nu l-a afectat prea mult pe Roznai. **„Trebuie să recunosc — ne-a spus el după încheierea meciului de la Ploiești — că șansele lui Oblemenco de a cîștiga titlul de golgeter sînt mai mari decît ale mele ; atacantul craiovean are o forță superioară și, ceea ce este, de asemenea, foarte important, beneficiază la echipa sa de ajutorul a două extreme cu certe calități, care știu cînd și cum să centreze, să-i trimită mingi bune de fructificat".**

● Am efectuat un sondaj-fulger printre jucătorii de la **Steaua**, la terminarea partidei de duminică, cu C.F.R. O singură întrebare a avut acest sondaj : **„Cînd ați terminat mai bine și mai proaspeți jocul, acum sau în prima etapă, la Tg. Mureș".** Răspunsul unanim : **„La Tg. Mureș".** Ceea ce reprezintă un indiciu asupra scăderii apărute în jocul formației bucureștene după pauză.

● Public foarte „cuminte" și corect la Reșița. A fluierat, uneori, dar și-a încurajat echipa corect ; a aplaudat și a părăsit stadionul în liniște, înțelegînd că punctul pierdut ținea doar de evoluția slabă a echipei sale favorite în repriza secundă. Amintirile unei mai vechi comportări au fost, se pare, date uitării. Foarte bine !

● **Dobrin** și **Stan** au dat în săptămîna dinaintea jocului de la Cluj primul examen în cadrul anului I al facultății de educație fizică de la Institutul Pedagogic din Pitești. Ambii au trecut examenul la... schi, ambii au fost în formă pe terenul din Cluj.

● Organizare perfectă, atmosferă sărbătorească, entuziastă, duminică, pe stadionul din Ploiești, la primul meci oficial pe teren propriu, din noul sezon, ai echipei locale. În acest cadru, o foarte frumoasă impresie au produs jucătorii ploieșteni, în frunte cu căpitanul echipei, **Mihai Ionescu**, care au efectuat — înaintea începerii partidei — un tur de stadion salutînd publicul și purtînd cu ei, desfășurat, steagul clubului lor de fotbal.

● Fostul fundaș central al echipei F.C. Constanța, C. Mareș, este astăzi vicepreședinte al clubului constănțean. **„Poate mai jucam și astăzi fotbal dacă arbitrul Gh. Limona, cel care conduce acum partida, nu mă elimina, într-un meci de campionat, fapt pentru care am fost suspendat trei etape ! Atunci am luat hotărîrea să abandonez activitatea sportivă. Poate a fost mai bine, poate a fost mai rău...".**

● În concursul de pronosticuri, organizat cu regularitate la C.F.R. Cluj, concurs care prevede obligativitatea indicării scorului, cîștigător absolut a fost **Marius Bretan** (1—1).

● Duminică dimineața, 36 de candidați din șase județe au dat, la Cluj, teza scrisă a examenului pentru categoria I de arbitri. Au asistat la examen, **Simion Mîndreș**, vicepreședinte al Colegiului central de arbitri și observatorul federal **I. Marinescu**. După-amiaza, majoritatea candidaților au schimbat sala cu... terenul de fotbal, unde au urmărit meciul „U" Cluj — F.C. Argeș.

● **Boca**, tînărul apărut duminică pe scena primului campionat în formația lui **C.F.R. Cluj**, este încă de vîrsta junioratului : va împlini 18 ani la 24 mai. Primii pași în fotbal i-a făcut la **C.F.R. Teiuș**. Doctorul Rădulescu are mari speranțe în el. Sigur că mai trebuie revăzut într-un joc de prima divizie...

● La echipa **Rapid** continuă seria indisponibilităților. Duminică **Neagu** a suferit un stupid accident care l-ar putea ține pe tușă un timp mai îndelungat (probabil este vorba de smulgere de ligamente la genunchiul stîng) ; **Mușat** a făcut recidivă la o mai veche leziune musculară ; **Dumitriu III** acuză o fisură costală. La omul sărac...

Spectacol inedit, duminică, pe stadionul Politehnica din Capitală. Înaintea desfășurării meciului Sportul studențesc — A.S.A., orchestra „Mondial", sub conducerea lui Romeo Vanica, a delectat publicul cu un bogat program muzical, în cadrul căruia am reținut și cîteva melodii sportive de succes. Printre acestea și imnul clubului de fotbal Sportul studențesc, un cald îndemn la luptă sportivă.

Programul formației „Mondial" — instalată, după cum se vede în fotografia de mai sus, în fața tribunei principale — a fost încheiat cu urarea, deosebit de semnificativă și amuzantă în același timp, făcută jucătorilor celor două echipe : „Urăm mult succes Sportului studențesc astăzi și formației A.S.A. în etapa viitoare" ! Fără comentarii.

Foto : S. BAKCI

● Jucătorul cel mai afectat de rezultatul meciului Sportul studențesc — A.S.A. a fost, fără îndoială, căpitanul echipei din Tg. Mureș, Naghi. Explicabil acest lucru, în primul rînd pentru faptul că Naghi se poate considera vinovat de primirea golului care a hotărît soarta partidei, ca urmare a unei grave erori personale. Mai mult chiar, jucătorul mureșan a avut în cursul jocului și cîteva ocazii ideale de a-și repara greșeala, dar a ratat de fiecare dată, uneori cu nepermisă ușurință. Poate că antrenorul militarilor mureșeni, sesizînd la timp starea de excesivă nervozitate a jucătorului său ar fi trebuit să-l înlocuiască la un moment dat. Aceasta în interesul lui Naghi și, mai ales, al echipei.

TINERET-REZERVE

1. „U" CLUJ	17	10	2	5	33—18	22
2. Dinamo	17	8	6	3	28—18	22
3. F. C. Petrolul	17	7	7	3	25—17	21
4. U.T.A.	17	8	4	5	16—12	20
5. Steaua	17	8	3	6	39—20	19
6. C.S.M. Reșița	17	7	5	5	24—21	19
7. Univ. Craiova	17	8	2	7	25—24	18
8. Sp. studențesc	17	7	4	6	25—25	18
9. Steagul roșu	17	6	4	7	17—19	16
10. F. C. Constanța	17	7	2	8	23—26	16
11. Jiul	17	6	3	8	18—28	15
12. F. C. Argeș	17	5	4	8	19—21	14
13. Rapid	17	6	1	10	20—31	13
14. C.F.R. Cluj	17	5	3	9	24—36	13
15. A. S. Armata	17	4	5	8	19—31	13
16. S. C. Bacău	17	5	1	11	31—42	11

„CUPA A + T"

1. DINAMO	34	17	9	8	54—35	43
2. Steaua	34	16	8	10	67—34	40
3. F. C. Petrolul	34	14	12	8	40—31	40
4. Univ. Craiova	34	15	9	10	55—47	39
5. „U" Cluj	34	15	6	13	49—47	36
6. U.T.A.	34	12	11	11	34—33	35
7. Jiul	34	14	7	13	41—48	35
8. Steagul roșu	34	12	8	11	39—32	32
9. C.S.M. Reșița	34	10	12	12	39—50	32
10. F. C. Argeș	34	12	7	15	44—38	31
11. C.F.R. Cluj	34	12	9	13	44—51	31
12. S. C. Bacău	34	12	6	16	52—63	30
13. F. C. Constanța	34	12	6	16	33—46	30
14. Rapid	34	11	7	16	40—49	29
15. Sp. studențesc	34	10	9	15	41—57	29
16. A. S. Armata	34	11	6	17	41—58	28

La o asemenea amblanță, o apariție în teren... adecvată : fotbaliștii dinamoviști și-au făcut intrarea pe gazonul stadionului Central însoțiți de steagul clubului lor. „Tribunele" se află în fața unei prezentări inedite în campionatul nostru.

Foto : Dragoș NEAGU

● Două avertismente în meciul de la Reșița. Ambele unor jucători băcăuani : **Mioc** (care a continuat și după ce i s-a atras atenția, să joace cu jambierele lăsate) și **Ghiță**. Portarul lui Sport Club a izbucnit imediat după faultul foarte clar al lui Mioc : **„Ce, dom'le, ăsta a fost 11 metri?".** La care Constantin Petrea i-a replicat scurt : **„Tu ai fi vrut să-i rupă piciorul !"**, și și-a însoțit vorbele cu fluturarea „galbenului". Ghiță a înghițit în sec.

● După ce și-a condus duminică dimineața echipa feminină de baschet în întîlnirea cu Voința București (pe care studentele au cîștigat-o la mare luptă) antrenorul lui „U" Cluj, **Nicolae Martin**, a filmat partida de fotbal „U" — F. C. Argeș. Un meci cu multe greșeli, din care, probabil, studenții vor învăța destule.

● La începutul partidei dintre F. C. Constanța și Steagul roșu, 25 de pionieri, cîte unul pentru fiecare jucător și arbitru, au pătruns în incinta terenului și le-au oferit 25 de buchete de flori, în ropotele de aplauze ale celor 15 000 de spectatori prezenți în tribune.

● **Adam**, atacantul feroviarilor clujeni, a urmărit partida Steaua — C.F.R., acasă, în orașul de pe Someș, în fața televizorului. Din cîte am aflat, Mihai Adam are o întindere de ligamente și va fi aproape o lună indisponibil.

● Același public reșițean s-a amuzat copios la o „fază" din minutul 51 al meciului **C.S.M. — S. C. Bacău.** Arbitrul **Petrea** indică punctul de pe care **Georgevici** urma să execute o lovitură liberă, și apoi pleacă în fugă spre direcția atacului. Se oprește însă brusc, observînd (deși era în cea mai mare parte întors cu spatele) că jucătorul reșițean, profitînd de așa-zisa sa neatenție mutase mingea vreo 5—6 metri mai în față! Gestul său a fost elocvent : **„Crezi că mă păcălești, treci la loc !".** Georgevici, a rîs și el — vinovat — și a urmat... șfatul.

● Duminică, echipa ploieșteană a lansat încă un jucător pe orbita primei divizii, este vorba de extrema stîngă, **Petrescu**, jucător venit de la Moreni, al cărui debut — chiar în condițiile comportării nesatisfăcătoare a atacului ploieștenilor — poate fi apreciat ca promițător. Încă un prilej, deci, pentru a evidenția perseverența cu care antrenorii Petrolului — **Ilie Oană** și **Mircea Dridea** — se ocupă de promovarea tinerelor talente.

CLASAMENTUL GOLGETERILOR

		T	A	D	P
1.	**OBLEMENCO** (Universitatea Craiova)	10	5	5	3
2.	Roznai (Jiul)	9	6	3	—
3 — 6.	Năstase (Steaua)	8	6	2	—
	Dumitrache (Dinamo)	8	6	2	—
	Iordănescu (Steaua)	8	7	1	—
	Pescaru (Steagul roșu)	8	7	1	1
7.	Adam (C.F.R. Cluj)	7	4	3	3
8 — 15.	Marcu (Universitatea Craiova)	6	2	4	—
	Troi (F.C. Argeș)	6	4	2	—
	M. Sandu (Sportul studențesc)	6	4	2	—
	I. Constantin (F.C. Petrolul)	6	4	2	—
	Mureșan (A.S. Armata)	6	5	1	—
	Dumitru (Steaua)	6	6	—	—
	Lucescu (Dinamo)	6	5	1	1
	Naghi (A.S.A.)	6	5	1	2
16 — 21.	Bălan (Universitatea Craiova)	5	1	4	—
	Roșu (F.C. Argeș)	5	3	2	—
	Țegean (C.F.R. Cluj)	5	4	1	—
	Mulțescu (Jiul)	5	2	3	1
	Dembrovschi (Sport Club Bacău)	5	3	2	1
	Beldeanu (C.S.M. Reșița)	5	5	—	3

Întîlnire, luni dimineața, în trenul care ne aduce de la Craiova, cu Țarălungă și Sameș. Discutăm, firește, foarte multă vreme despre meciul desfășurat cu o zi înainte. Despre jocul viu disputat, viril dar corect, despre public, despre întreaga ambianță a derby-ului.

Vorbind și despre cîțiva dintre „croi", Țarălungă se arată, pur și simplu, entuziasmat de Dinu : „Cîtă putere de muncă la acest jucător, ce frumos exemplu constituie el pentru cocchipierii lui ! Trage o echipă întreagă după el. Și nu numai atîta. Dă dovadă și de corectitudine în aprecierea fazelor litigioase. De pildă, în timpul faultului în careu, comis de Deleanu asupra lui Marcu, el se afla lîngă mine. Știți care a fost reacția lui ? Și-a acoperit fața cu palmele, după care a rostit : „Cum n-a fluierat fault?" Un altul, poate, n-ar fi fost capabil de o asemenea destăinuire".

Același Dinu care — vă mai amintiți ? — în acea finală de cupă, Steaua — Dinamo, a recunoscut singur hențul comis de el, după ce arbitrul Gheorghe Limona acordase gol...

ECHIPA ETAPEI

● RĂDUCANU

● CHERAN ● OLTEANU ● STOCKER CODREA

● VARODI ● LIBARDI

● TROI ● KUN ● DOBRIN ● PETRESCU

ECHIPA CAMPIONATULUI, de la o etapă la alta

ADAMACHE (134)

LUPU (126) BOC (145) STOCKER (132) CZAKO (126)

PESCARU (131) BELDEANU (137)

TROI (121) MULȚESCU (132) ADAM (123) PETRESCU (127)

MUREȘAN — A.S.A. (123)

MECIURILE ETAPEI A XVIII-A ȘI ARBITRII LOR

● C.F.R.Cluj—C.S.M. Reșița : C. GHIȚA — Brașov (la tineret-rezerve : T. Andrei — Sibiu).

● Dinamo—U.T.A. : TR. MOARCAȘ — Brașov (C. Enciulescu — Tîrgoviște)

● S.C. Bacău—F.C. Petrolul : V. TOPAN — Cluj (T. Trofin — Galați).

● Steagul roșu—Sportul studențesc : GR. BIRSAN — Galați (I. Chiriță — Ploiești)

● A.S. Armata—F.C. Constanța : N. PETRESCEANU — București (T. Gabos — Cluj).

● F.C. Argeș—Universitatea Craiova : E. VLAICULESCU — Ploiești (M. Buzea — București)

● Rapid—„U" Cluj : P. SOTIR — Mediaș (C. Dragotescu — București)

● Jiul—Steaua : G. BLAU — Timișoara (Al. Ene — Craiova).

DOAR ÎNTRERUPEREA SĂ FIE DE VINĂ ?

PREA MULTE DIFERENȚE ÎNTRE EVOLUȚIILE DIN ETAPA INAUGURALĂ ȘI CEA DE DUMINICĂ!

Iată o etapă, a XVII-a, care a răsturnat — în parte — com tot ceea ce s-a scris după jocurile inaugurale, de acum două săptămîni, ale campionatului primei divizii. Vă mai amintiți? În preziua declanșării viscolului, pe terenuri umede și un timp friguros în cea mai mare parte a orașelor în care s-au disputat cele opt partide, combatantele din primul campionat al țării au realizat jocuri destul de bune (revedeți, dacă doriți, calificativele acordate jocurilor de revista noastră și, clou-ul etapei, încheiate prin marcarea a nu mai puțin de 31 de goluri — recordul campionatului.

Duminică, după întreruperea cunoscută, **nici una dintre cele opt întîlniri nu s-a ridicat peste calificativul „acceptabil"**. Nici măcar mult așteptatul derby de la Craiova. Ba, mai mult trei **dintre ele au fost notate de cronicarii noștri cu „slab"**. Numărul golurilor a scăzut cu 20 față de meciurile de la 11 martie! În schimb, peste tot timp însorit, terenuri excelente și în multe locuri tribune pline.

Întrebarea care se pune este firească: **cînd au dat echipele noastre din prima divizie întreaga măsură a valorii lor? În duminica aceea de început de martie, sau acum?** Aceeași întrebare și-au pus-o luni dimineața și specialiștii federației, mulți dintre ei prezenți, ca observatori la jocurile etapei consemnate în aceste rînduri. Explicația lor, explicație pe care o găsim plauzibilă, este aceea că **întreruperea campionatului a dăunat. Și mai cu seamă a dăunat faptul că cele 16 team-uri, din condiții obiective dar și subiective, s-au pregătit în toată această perioadă mai mult în sală.** Or, alta este condiția fotbalului de sală și alta aceea a celui desfășurat pe gazon, pe un front larg. Deci, credem că așa stau lucrurile cu meciurile de duminică.

Lăsînd însă la o parte această greșită orientare a celor mai mulți dintre antrenorii de la cluburi, să consemnăm, totuși, și alte aspecte reliefate în cele 720 de minute de joc. Astfel, ni se pare demnă de luat în seamă tendința care devine tot mai.. oficială de a se acționa cu **trei oameni la mijlocul terenului**. Poate a trebuit să se aștepte „dezlegare" de la echipa națională, care a acționat și ea în aceeași manieră în turneul din Franța și Spania. Cert este că tot mai multe sînt formațiile care acționează cu numai trei — ba chiar doi — atacanți. De pildă, duminică, Petrolul i-a folosit la mijloc pe **Cozarek, Cringașu** și **Dincuță**; Steagul roșu pe **Cadar, Balint** și **Gherghel**i; Dinamo de **Dinu, Dobrău** (înlocuit cu Moldovan) și **Nunweiller VI**. În ceea ce privește echipa din șoseaua Ștefan cel Mare, în dorința de a contracara potențialul ofensiv al craiovenilor, chiar folosirea lui **Sălceanu** și **Fl. Dumitrescu** în ofensivă, nu a avut alt scop decît de a întări... mijlocul echipei. Doar spre sfîrșit, cu **Doru Popescu** în atac, înaintaș de meserie, Dinamo a încercat să schimbe cursul jocului. Craiovenii au adus și ei lîngă consacrații **Strîmbeanu** și **Ivan** pe proaspăta achiziție **Pană**, fost și el pînă de curînd nu numai atacant, dar chiar și golgeter în Divizia B.

Notînd această întărire a liniilor mediane, să notăm însă că ea se face pe seama renunțării la potențele ofensive ale unor jucători recunoscuți, în trecut, ca atacanți. Ne gîndim la **Fl. Dumitrescu**, la **Mureșan** („U" Cluj), **O. Ionescu** etc., etc.

Desigur, o atare așezare are și puncte de sprijin în tactica antrenorilor, dar în același timp duce și la o scădere de forță și periculozitate a liniilor ofensive. Și cum în fotbalul nostru atacanți care să spargă apărările din fața sînt foarte puțini (unul dintre ei ar putea fi **Mureșan de la A.S.A.** datorită stilului său de joc; celălalt, **Dumitrache** datorită tehnicii sale), s-ar putea ca un răspuns, de fapt revers al medaliei, la numărul scăzut de goluri marcate să fie și această permanentizare a așezării 1–4–3–3 sau chiar 1–4–4–2. S-ar mai putea spune că retragerea unui atacant în linia de mijloc ușurează într-o oarecare măsură... atacul. Cum? Prin faptul că înaintașii se pot infiltra mai ușor în dispozitivele defensive venind de pe poziții de așteptare, nesupravegheate de adversar și deci îl pot surprinde pe acesta prin contraatacuri periculoase. În orice caz, viitoarele etape ne vor oferi un răspuns mai clar la aceste căutări ale antrenorilor noștri.

Așadar, 11 goluri marcate, multe meciuri doar cu calificativul minim de **acceptabil; firește, întreaga etapă nu poate căpăta decît nota medie a jocurilor disputate.** Și dacă C.F.R. Cluj reușește nu numai să se mențină pe locul al patrulea dar și să termine la egalitate, la București, cu Steaua, după o repriză secundă în care a avut inițiativa, calificativul este meritat. Desigur, numai cuvinte bune pentru formația doctorului Rădulescu care, printr-un joc ordonat, și o pregătire tehnică, tactică și fizică corespunzătoare a reușit marele salt față de campionatul trecut. Dar ce putem spune despre formațiile de faimă ale fotbalului nostru, ca de pildă Steaua, U.T.A., Rapid etc., decît că înoată în mediocritate? Sînt mai puțin de luat în seamă situațiile de moment, accidentarea unui jucător, indisponibilitatea altuia, ratarea unui gol dintr-o poziție foarte bună; **importantă este calitatea generală a fotbalului etalat de aceste formații.**

În încheiere, despre o situație pe care cu greu o putem înțelege: duminică, la Petrolul a debutat **Pîrvu**, fost la Universitatea Craiova, fost la C. S. Tîrgoviște, jucător care de la fiecare din aceste două echipe a plecat în urma repetatelor scandaluri pe care le-a făcut, a vieții sale nesportive. Recent, ziarul „Sportul" a publicat motivele care i-au făcut pe conducătorii de la C. S. Tîrgoviște să-l scoată din echipa lor. Și iată-l apărînd, proaspăt și zîmbitor, la F. C. Petrolul! Oare mai pot fi luate în considerație jurămintele lui Pîrvu că se va face... băiat cuminte? Ce exemplu oferă conducătorii clubului ploieștean celorlalți fotbaliști, promovînd în prima echipă acest element ce nu face cinste clubului petrolist? După cum de neînțeles apare și faptul că Progresul București și C.F.R. Pașcani, după ce au reclamat că jucătorii lor **Dudu Georgescu** și **Mărculescu** sînt „luați" de alte echipe, în speță de C.S.M. Reșița și F. C. Constanța, și îi suspendă peste noapte se declară de acord cu plecarea lor și le acordă dezlegarea!

Astfel de practici nu pot decît să dăuneze climatului moral al fotbalului nostru.

Mircea TUDORAN

„U" CRAIOVA — DINAMO: UN DERBY AL NEÎNCREDERII ÎN FORȚELE PROPRII

CÎND NE VOM ASUMA, ÎN SFÎRȘIT, RISCUL?

Mult așteptatul derby Universitatea Craiova — Dinamo are un merit incontestabil: A TRAS UN SEMNAL DE ALARMĂ.

În fotbalul nostru s-a creat, în ultima vreme, o efervescență de intenții, de care se leagă unele speranțe pentru apropiata primăvară a sezonului oficial. S-a vorbit mult despre faptul că „perioada moderației" și-a trăit traiul, ea constituindu-se într-un moment istoric necesar, dar depășit. S-a acreditat deseori ideea că echipele noastre ar avea un potențial ofensiv superior, care, din păcate, ar fi estompat de unele tactici speciale, devenite manieră.

NE AFLĂM DOAR ÎN FAZA INTENȚIILOR

În programul noului antrenor al echipei naționale figurează pe frontispiciu intensificarea spiritului ofensiv. Și, indiferent dacă ai certitudinea unui potențial existent sau dacă ai unele rezerve în această direcție, intențiile rămîn un fapt pozitiv, mai ales că, în actuala conjunctură, bătălia pentru calificare trebuie să aibă în vedere, oricum, dinamizarea jocului nostru.

Derby-ul craiovean a tras, însă, un semnal de alarmă, demonstrîndu-ne, prin jocul a două dintre echipele noastre fruntașe, faptul că deocamdată ne aflăm doar în faza intențiilor.

În jurnalul nesfîrșit al fotbalului nostru am înregistrat recent unele obiecții particulare, care reproșează faptul că echipele noastre de club nu sprijină formula preconizată de antrenorul echipei naționale, permițîndu-și luxul — dacă poate fi considerat lux — transferului „tricolorilor" din echipele lor pe posturi deosebite de cele pe care aceștia le dețin în echipa națională. Obiecția pare îndreptățită, deși există suficiente căi de apel pe agenda antrenorilor de club. În fond, e greu de crezut că un Nunweiller sau un Bone vizează altceva decît valorificarea deplină a calităților unui Dinu sau Hajnal în cadrul echipei.

De ce am adus vorba despre această situație specială?

Pentru că ea, oricît ar fi de importantă și grevantă în munca de edificare a echipei naționale, nu reprezintă nici pe departe esențialul lipsei de sprijin pe care echipele de club îl acordă echipei naționale.

ADEVĂRATA LIPSĂ DE SPRIJIN

În momentul de față, adevărata lipsă de sprijin „manifestată" de echipele de club față de echipa națională este nesincronizarea intențiilor, adică neparticiparea echipelor de club la încercarea de a dinamiza jocul în general și pe cel al atacului în special.

EXPRESIILE REALE ALE TEMPORIZĂRII

Derby-ul de la Craiova a fost o mostră în materie.

Fotbalul nostru a fost acuzat deseori, în ultimul timp, pentru faptul că nu are cutezanța necesară, mizind pe faimoasa temporizare din anii din urmă. Dar, ieșirea din acest impas nu se poate face doar prin apelurile antrenorului echipei naționale, ci efectiv prin acțiunile concrete ale echipei de club, acțiuni care să creeze cadrul trecerii de la intenție la fapte.

Duminică, la Craiova, Dinamo, în special, ar fi putut să-și asume riscul unui joc la atac, pornind de la ideea că echipa sa este oricum superioară din punct de vedere tehnic și tactic. Din păcate, acest lucru nu s-a întîmplat.

Și atunci, se pune întrebarea: CÎND NE VOM ASUMA, ÎN SFÎRȘIT, RISCUL UNUI JOC MAI DEGAJAT DE OBSESIA REZULTATULUI?

Duminică, la Craiova, Dinamo, adoptînd un stil de joc mai ofensiv (și deci mai conform posibilităților sale de moment, în raport cu alte echipe), ar fi avut două alternative: în cazul unei victorii, echipa lui Nunweiller ar fi făcut pasul decisiv în lupta pentru titlu. Cealaltă alternativă, adică înfrîngerea după asumarea riscului, nu ar fi făcut decît să egaleze sau să repete deznodămîntul unei înfrîngeri lipsite de glorie.

Sigur că echipele noastre de club au, fiecare în parte, calculele lor. Ele își guvernează ideea de joc în funcție de interesele campionatului. ELE amînă mereu riscul unui joc despovărat de ipoteci tactice, ELE fiind, prin excelență, ADEVĂRATELE EXPRESII ALE TEMPORIZĂRII, CARE AU FOST ATRIBUITE PE NEDREPT DOAR ECHIPEI NAȚIONALE DIN ULTIMUL TIMP.

În nesfîrșita suită de obiecții a echipelor de club se află nenumărate subiecte. Ne apărăm la Leeds pentru motive binecunoscute. Ne apărăm la Niksici pentru motive la fel de binecunoscute. Ne apărăm la Petroșani pentru că istoria fotbalului spune că „e bine să te aperi la Petroșani". Ne apărăm la Brașov pentru că există faima trecută a „stegarilor". În schimb, spiritul ofensiv ne cuprinde doar în situațiile lipsite de ieșire: nu e deloc lipsit de semnificație faptul că „lanterna roșie", Sportul studențesc, a reușit să cîștige trei puncte din patru posibile, adică de trei ori mai mult decît Steaua, în momentul în care a simțit cuțitul la os.

TEMPORIZAREA... INIȚIATIVEI

Duminică, la Craiova, Dinamo a ratat ocazia de a deveni un purtător de drapel în această primăvară febrilă.

Dar, faptul și mai semnificativ este acela că Universitatea Craiova, despre care se spune că are cel mai bun atac din țară, a intrat după numai 20 de minute de joc în psihoza apărării golului marcat de Oblemenco. A existat, am spune, o teamă reciprocă, o teamă semănînd cu starea de spirit a doi șahiști care așteaptă totul doar de la greșeala adversarului.

Spiritul ofensiv, care figurează pe frontispiciul programului de lucru al noului antrenor al echipei naționale nu poate fi susținut decît prin eforturile palpabile ale echipelor de club **în aceeași direcție. S-ar putea să existe sceptici care să considere că accentuarea spiritului ofensiv este o simplă aventură care se va întoarce ca un bumerang împotriva promotorului ei. Este posibil ca echipele noastre să nu fie capabile de procentajul existent în viziunea antrenorului echipei naționale. Cert este, însă, că soluția problemei nu o poate oferi decît viața fotbalului. Iar această viață trebuie să palpite și să nu se cantoneze în păreri preconcepute, care nu fac decît să întrețină o atitudine de TEMPORIZARE A INIȚIATIVEI.**

Ioan CHIRILĂ

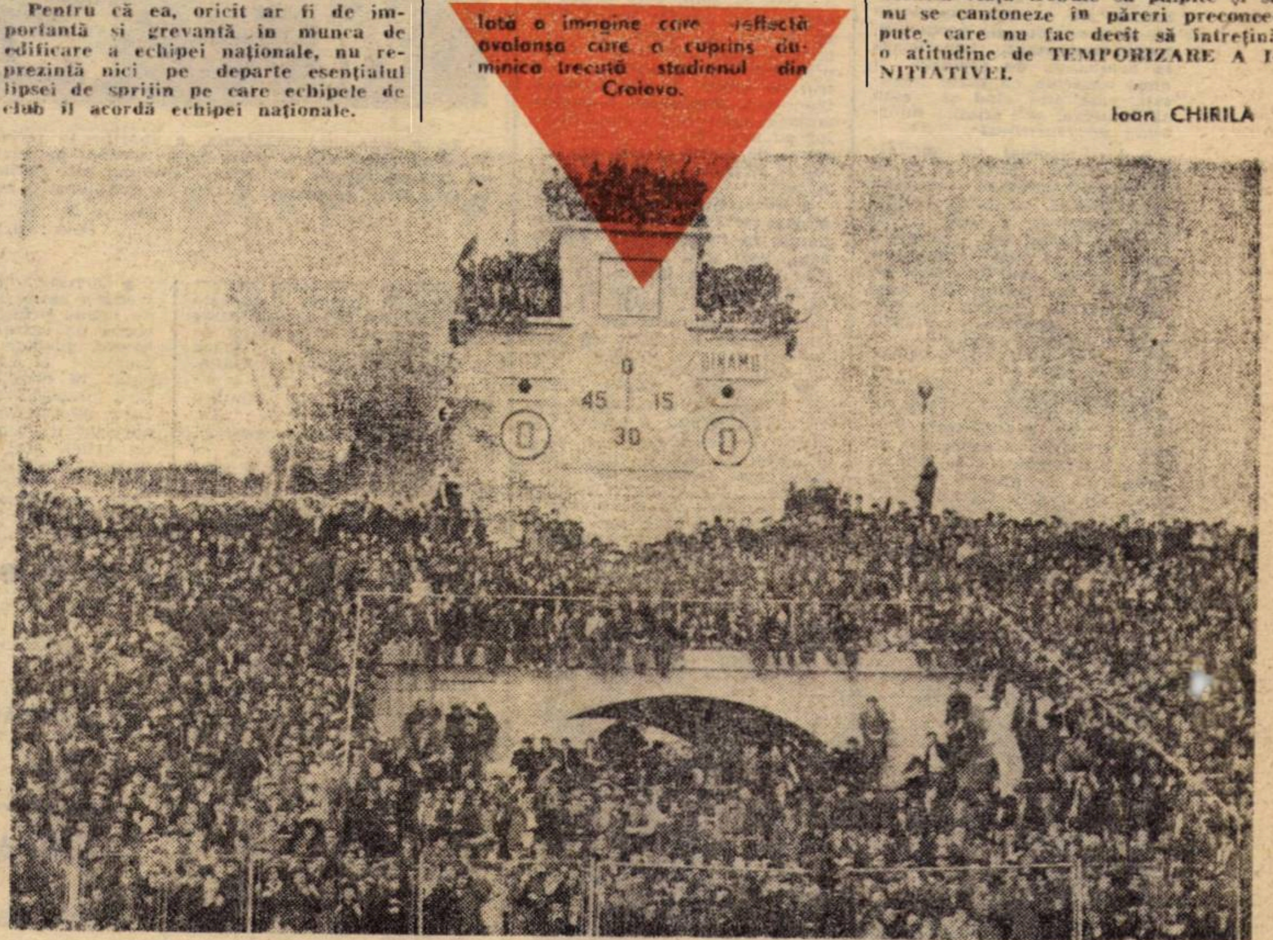

Iată o imagine care reflectă avalanșa care a cuprins duminica trecută stadionul din Craiova.

NUNWEILLER VI ȘI MARCU

Într-un fel, Radu Nunweiller trăiește o dramă. Ani de zile, el a fost „termometrul" echipei naționale, dirijîndu-i acțiunile la o temperatură, după mulți adecvată. El a fost exponentul unei idei și a pus întregul său talent în slujba acelei idei. Istoria va decide dacă sacrificiul lui Radu Nunweiller a meritat să fie făcut.

Duminică, la Craiova, Radu Nunweiller s-a aflat în fața unui „moment-cheie" pentru viitorul carierei sale de internațional. În tribunele stadionului din Craiova se afla antrenorul Valentin Stănescu, astfel încît jocul lui Radu Nunweiller căpăta proporțiile unui veritabil examen de... reciclare.

În acest meci, Radu Nunweiller ar fi putut să-și modifice, poate, diapazonul acțiunilor, colorînd jocul în spiritul programului anunțat de Valentin Stănescu. Dar, Radu Nunweiller și-a servit echipa, în sensul indicațiilor tactice date, „sacrificîndu-și" încă o dată șansele.

În tabăra cealaltă jucătorul vizat cel mai mult de Valentin Stănescu a fost extremul stînga Marcu, deseori revendicat în presă, pentru „națională". Evoluția lui Marcu a fost sub așteptări, ea repetînd, într-un fel, evoluția sa din meciul cu Austria, în care Marcu a beneficiat, de asemenea, de sprijinul înflăcărat al său public.

Duminică, la Craiova, Marcu a oferit un joc mult prea simplist. Simpla aruncare a balonului pe lîngă fundași, în cea mai rudimentară formă de dribling, nu putea să-i asigure succesul împotriva unui apărător rapid cum este Cheran. Insuccesul lui Marcu ridică acut problema extremei **doar rapide în complexul fotbalului modern.**

NOTĂ DE TRECERE DOAR LA ANGAJAMENTUL FIZIC

Duelul Deselnicu — Radu Nunweiller, edificator pentru plusul de vigoare al echipei craiovene.

Așadar, o victorie craioveană în derbyul celei de a XVII-a etape a Diviziei A, care, așa cum se știe, a opus echipei locale, **Universitatea, Dinamo București.** A fost o victorie care a răsplătit în cele din urmă pe cel mai bun (fapt care va reieși și din datele noastre statistice) dintre combatanți, precum și pe cei peste 40 000 de suporteri olteni ai căror apetit pentru fotbal și fidelitate față de formația preferată sînt de neegalat.

UN MECI ANTRENANT DE ANGAJAMENT CVASITOTAL

Ambianța a fost creată, desigur, și de cartea de vizită a celor două echipe, îndeosebi de aceea a oaspeților, și de conjunctura în care s-au aflat ele înaintea primului fluier de arbitru: **Dinamo ocupa locul 1, cu 21 p, iar Universitatea Craiova era pe locul 3, cu 19 p,** deci cu perspectiva de a totaliza același număr de puncte cu valorosul ei partener de întrecere. Un meci cu miză deosebită, așadar, care a fixat și caracteristica jocului: **o confruntare acerbă în marea majoritate a timpului, aproape toți cei 25 de jucători folosiți în această partidă mobilizîndu-se exemplar** în scopul de a suplini psihic, pînă la sfîrșit, unele căderi fizice, explicabile am spune, în cele din urmă, prin marele consum de efort.

MARCAJUL ATENT, CUVÎNT DE ORDINE ÎN AMBELE TABERE

Este neîndoios faptul că acest meci important pentru configurația clasamentului a fost atent pregătit și pe tabla magnetică. Intențiile antrenorilor **Constantin Cernăianu** și **Ion Nunweiller** de a trata acest joc la nivelul derbyului au reieșit, de altfel, din primele minute ale meciului, cînd indicațiile teoretice au fost puse în aplicare. Și dacă în linia de mijloc, în acea zonă de pregătire a atacurilor, au mai fost jucători care, uneori, și-au mai permis să scape adversarii de sub supraveghere, în schimb, în „cîmpul minat" din apropierea și, mai ales, în interiorul suprafețelor de pedeapsă, cuvîntul de ordine a fost **marcajul sever,** gen „omul și umbra".

O misiunea ceva mai ingrată, în această privință au avut-o fotbaliștii dinamoviști, deoarece adversarul a fost cel care a dat tonul jocului, atacînd mai mult poarta lui **Rămureanu** și cu participarea jucătorilor din liniile dinapoi: **la Oblemenco,** golgeterul clasamentului, antrenorul dinamoviștilor l-a fixat pe **G. Sandu,** la **Pană** — pe **Dobrău,** la **Tărălungă** (și, apoi, **Niță**) — pe **Deleanu,** la **Marcu** — pe **Cheran.**

ECHIPA	ACȚIUNI DE ATAC	ÎNTRE MINUTELE:						TOTAL
		0–15	16–30	31–45	46–60	61–75	76–90	
UNIV. CRAIOVA	REUȘITE	3	3	2	—	2	2	12
	NE-REUȘITE	13	11	15	14	15	11	79
	TOTAL	16	14	17	14	17	13	91
DINAMO	REUȘITE	1	2	—	—	1	1	5
	NE-REUȘITE	14	9	10	12	8	11	64
	TOTAL	15	11	10	12	9	12	69

Dar și ceilalți, **Dinu, Radu Nunweiller, Sălceanu, Fl. Dumitrescu** au trebuit să fie atenți la încercările de infiltrare ale lui **Niculescu, Strîmbeanu, Ivan** ș.a.m.d. Faptul că **Dinu** și **Dobrău** și-au dus cu bine la îndeplinire rolurile încredințate în acțiunea de apărare n-a surprins firește pe nimeni. În schimb, prin modul în care a reușit să-l neutralizeze pe **Marcu** și, în plus, să rezolve, „in extremis", și alte situații critice, a produs o frumoasă impresie. **Cheran,** de la un meci la altul mai sigur pe el, în ultima vreme.

Aflați la acest capitol al marcajului strict — în zona respectivă — ar mai trebui spus că și de această dată **G. Sandu** se poate considera părtaș la... unicul gol primit de echipa sa. El s-ar putea scuza, eventual, spunînd că n-a prevăzut luftul lui **Sătmăreanu II,** dar faza, petrecîndu-se în careu, el nu trebuia să-l slăbească din ochi pe omul lui, **Oblemenco,** cel care nu lasă să-i scape nici cea mai mică ocazie de a-l executa pe portarul advers. Elocvente în ceea ce spunem aici, referitor la maniera în care s-a efectuat, de astă dată, presingul sînt și datele la capitolul faulturi; unde **Deselnicu** a fost faultat de patru ori (dintre care de trei ori de **Doru Popescu**), iar **Deleanu** de trei ori: de două ori de **Țărălungă** și o dată de înlocuitorul acestuia, **Niță.**

Presingul, marcajul strict explică, într-un fel, și numărul relativ mare al faulturilor **(30, din care 16 efectuate de gazde, 14 de oaspeți)** în marea lor majoritate faulturi simple, de joc.

Dintre toți jucătorii din prima linie, **Dumitrache** are tot dreptul să acuze în cea mai mare măsură marcajul efectuat asupra sa. Cînd a reușit să se desprindă din strînsoarea lui **Bădin,** adversarul direct, el a dat peste **Sameș,** fundașul de acoperire. Cînd, în sfîrșit, a trecut și de acesta, l-au oprit... intervențiile à la rugby, ceva gen placaj la corp cu îmbrățișări tandre de... apărător.

Dumitrache ar fi avut, după părerea noastră, o sarcină mai ușoară, dacă aripile **Sălceanu** și **Florian Dumitrescu** ar fi fost mai întreprinzătoare și mai inspirate.

PRUDENȚA ANTRENORULUI DINAMOVIST

Nu putem să nu subliniem în rîndurile de față un fapt esențial care, finalmente, a cîntărit greu în întreg modul de desfășurare a ostilităților.

Despre ce este vorba?

Despre faptul că antrenorul **Nunweiller** a tratat acest joc de pe pozițiile fostului apărător **Nunweiller,** trimițînd echipa sa în teren cu trei jucători de meserie fundași centrali: **Sătmăreanu II, G. Sandu** și **Dobrău,** ultimul preferat de antrenor în locul lui **Moldovan.**

În felul acesta, Dinamo și-a întărit apărarea, dar a slăbit, cu bună știință, potențialul ei ofensiv. Introducerea lui **Moldovan** ceva mai devreme decît s-a produs (abia în min. 79) i-ar fi dat posibilitate lui **Nelu Nunweiller** să spună la sfîrșit: **„Ce vreți, am încercat ambele variante?"**

Pe cînd așa? Date fiind cele două contribuții ale lui **Moldovan** la construcția unor faze de real pericol la poarta lui **Manta,** toată lumea a rămas cu impresia că schimbarea s-a produs mult prea tîrziu.

Poate că, totuși, **Dobrău** și-ar fi meritat un loc în echipă: sub tricoul lui **G. Sandu** sau al lui **Sătmăreanu II,** ultimul acționînd în acest meci-derby vădit handicapat de perioada îndelungată de stat pe tușă, circa o jumătate de an.

ANGAJAMENTUL FIZIC, MARCAJUL NU EXCLUD SPECTACOLUL

Este, desigur, ceva mai dificil să controlezi mingea în condițiile unui **marcaj mai sever.** Dar prea **au fost multe erorile în execuțiile tehnice, ca să le ignorăm!** Ele vorbesc, din păcate, de neputința jucătorilor **noștri de a se descurca în condițiile marcajului mai strîns** ca de obicei. Ce-i de făcut?

Miza mare a meciului, tensiunea **în care s-a jucat nu trebuie să explice și să scuze decît într-o mică măsură greșelile comise în diferitele execuții tehnice.** Această ambianță, trebuie spus, este caracteristică în întîlnirile internaționale oficiale la care în ultima vreme, echipele noastre sînt tot mai mult angajate. Or, asemenea erori nu pot fi remediate decît printr-un antrenament adecvat, desfășurat în condiții de joc modern în care, este știut, presingul, marcajul strict (în zonă sau pe tot terenul) sînt cuvinte de ordine.

Gh. NICOLAESCU
Adrian VASILESCU

Minutul 91! Cei doi căpitani (Oblemenco și Dinu) sau o invitație la fair-play.

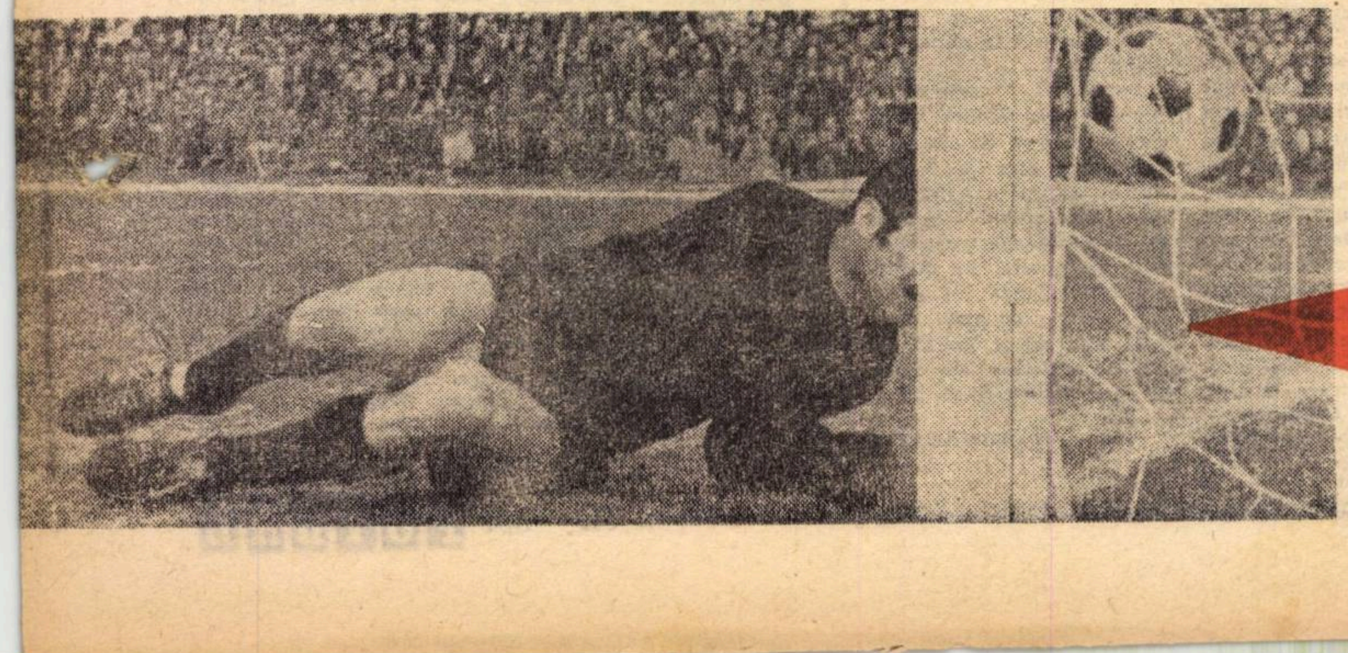

Așa s-a scris istoria derbyului Universitatea — Dinamo.

Fotografii de Dragoș NEAGU

AZI, LA PITEȘTI ȘI TÎRGOVIȘTE

PARTIDE DE VERIFICARE A LOTURILOR REPREZENTATIVE

Înaintea importantelor confruntări din acest sezon, loturile reprezentative ale țării noastre susțin azi după amiază jocuri de verificare.

Garnitura primă va întîlni, la PITEȘTI, selecționata divizionară a Israelului, într-o partidă-revanșă după jocul care a avut loc la Tel Aviv în decembrie, cînd gazdele au cîștigat cu 2—1.

În vederea meciului de **azi,** antrenorul **Valentin Stănescu** și secundul său **Robert Cosmoc** au convocat următorul

AELENEI

lot: **Răducanu** și **Haidu,** portari: **Sătmăreanu, Sameș, Dinu, Hajnal, Antonescu** și **Deleanu,** fundași; **Beldeanu, Dumitru, Dobrin** și **Dumitriu IV,** mijlocași; **Troi, Dumitrache, Iordănescu, Marcu** și **Aelenei,** atacanți. După cum se vede, destule nume noi față de lotul care a participat la turneul de pregătire din februarie: Haidu, Antonescu, Dumitriu IV, Marcu, Aelenei.

Selecționata cluburilor din Israel, condusă de antrenorul **Smilovici,** va prezenta în linii mari formația din partida de la sfîrșitul anului trecut: **Wisoker — Ghindin, Primo, Rosen, Borba — Schumm, Saharabani — Damty, Parkas, Barat, Onana.** Ca rezerve figurează: Begerano, Schwagger, Ninio, Jaron, Talbi și Bar.

Reamintim că într-un recent meci amical disputat la Tel Aviv, reprezentativa Israelului a terminat la **egalitate** (1—1) cu naționala Argentinei, care venea aureolată de victoria asupra echipei R.F. Germania (3—2). Din declarațiile făcute de oaspeți la sosirea lor în Pitești, reiese că echipa se află în **formă,** dat fiind faptul că **actualmente** campionatul **național** se află în plină **desfășurare,** pînă la încheierea sa **mai** fiind încă cinci etape.

Lotul nostru a plecat **de** luni la Pitești, unde **a făcut** un antrenament în **după amiaza** aceleiași zile și **un altul** ieri. Formația **de începere** va fi anunțată de **V. Stănescu** în cursul acestei dimineți.

Întîlnirea va fi arbitrată de **Gh. Limona**

Sub conducerea lui **Cornel Drăgușin** s-a reunit și **lotul** de tineret sub 23 de ani, **compus** din: **Ștefan** și **Caval** (portari), **Tănăsescu, Anghelini, Ciugarin, Cristache, Grigoraș, Sătmăreanu II, G. Sandu** (fundași), **Moldovan, Bolonl, Simionaș** (mijlocași), **Gherghel, Mulțescu, Roznai, Mureșan, Petreanu, Lucaci** (atacanți).

Selecționata noastră **divizionară** de tineret va **întîlni azi** la TÎRGOVIȘTE selecționata similară a Israelului.

Întîlnirea va fi arbitrată de **N. Petriceanu**

Divizia B — OASPEȚII — DEFICIENȚI LA CAPITOLUL EFICACITATE

Duminică s-a reluat și întrecerea divizionarelor B. Bilanțul etapei a XVI-a a fost favorabil gazdelor, care au terminat învingătoare în 12 partide, iar în trei meciuri toate în seria I (la Iași, la București și la Bacău) s-au consemnat remize. În schimb, în seria a II-a, înaintașii oaspeți au dat dovadă de o completă ineficacitate, marcînd doar un gol!

Rezultatele primei etape a returului n-au produs modificări în fruntea clasamentelor. Cei doi lideri, Politehnica Iași și Politehnica Timișoara, și-au păstrat avansul de 4 și, respectiv, 3 puncte față de urmăritoare. În subsolul clasamentelor s-au efectuat unele schimbări de locuri, neesențiale însă, deoarece diferențele de puncte între echipe sînt foarte mici.

TOCMAI GROZEA ȘI MORARU NAU CORESPUNS!

S. N. Oltenița — F. C. Galați 1—0 (0—0)

A MARCAT : FILDIROIU (min. 71).

S.N.O. : Grădișteanu — Păunescu, Raicu, Baltag, VICIU — CIMPEANU, Buburuz — ENCULESCU, Răducanu, Fildiroiu, STAMANICHI.

F. C. GALAȚI : HAGIOGLU — SIMION, Costea, ADAM, Șopterean — Toma, LEHĂDUȘ — Enache, Moraru (min. 75: Strat), Grozea (min. 46 : Morohai), Ion Ionică.

A arbitrat bine A. MÜNICH (București).

După un început vijelios al gazdelor (Păunescu și Stamanichi încearcă fără succes vigilența lui Hagioglu), gălățenii ratează două mari ocazii de gol. În min. 31, o minge nereținută de Grădișteanu este șutată greșit de Enache. Poarta era goală! Iar în min. 18, primind o pasă printre doi adversari de la Ionică, Grozea — singur cu portarul în față — își potrivește mingea (de ce n-o fi reluat-o dintr-o bucată?) și... ratează. De-abia în min. 35 S.N.O. ratează o mare ocazie : Buburuz șutează (cu... ochii închiși!) pe lîngă poarta părăsită de Hagioglu.

Repriza secundă începe cu o nouă mare ratare a gălățenilor, cînd, Grădișteanu, singur cu doi adversari, nu poate fi învins! În min. 50 este rîndul gazdelor să rateze : Enculescu — jucător cu mare viteză — vine perpendicular pe poartă cu mingea la picior, șutează năpraznic, Hagioglu este învins, dar balonul trece la cîțiva centimetri de poartă. Golul se marchează în min. 71. O nouă intrare vijelioasă a lui Enculescu este oprită prin fault la circa 25 m. de poartă. Buburuz execută lovitura liberă, peste adversari, direct la **Fildiroiu** care reia balonul — cu capul — în plasă. Gălățenii forțează egalarea și sînt pe punctul de a o obține în min. 85 cînd — Viciu plonjează ca un adevărat gimnast — respingînd cu capul o minge care se îndrepta ca un bolid spre plasă.

Cam acesta ar fi istoricul unui meci în care, după valoarea echipierilor săi, F.C. Galați era favorită. La fel și după fazele clare de gol descrise mai sus. Dar meciul s-a terminat cu victoria gazdelor care au muncit mai mult și au găsit mai ușor drumul cel mai scurt spre poarta adversă. Dar mai ales, pentru că S.N.O. a reușit să scape de ideea — dominantă înainte de meci — că adversarul le este superior. Mai ales că se știa de prezența în echipa gălățeană a lui Moraru și Grozea. Dar ambii au fost înlocuiți — ca necorespunzători — de antrenorul Teașcă.

Liviu BOBOCEA

REPLICĂ DÎRZĂ A OASPEȚILOR

Metalul București — Gloria Buzău 0—0

METALUL : Iorgulescu — NEDELCU, Moraru, SÎRBU, Vița — PROFIR, Em. Dumitru — Iancu, GEORGESCU, TRANDAFILON, Decu (min. 75: Fătu).

GLORIA : STELIAN — Mureșan, PAL, Ene (min. 40 : Coman), BODESCU — Bădin, IUHASZ — Popescu, STAN, DOBRE, S. Bretan (min. 77 : Rusen).

A arbitrat foarte bine V. GRIGORESCU — Craiova.

Timp frumos, teren bun, spectatori entuziaști (dintre care cîteva sute de buzoieni) — care și-au susținut tot timpul favoriții — iată decorul partidei desfășurate duminică dimineață pe stadionul din șoseaua Pantelimon. S-au confruntat două echipe ambițioase, bine pregătite, avide de puncte, iar jucătorii n-au precupețit nici un efort și au apelat la toate cunoștințele lor tehnico-tactice pentru a înclina balanța în favoarea formației lor. Pe parcursul celor 90 de minute s-au creat faze frumoase, s-a șutat mult la ambele porți, dar tabela de marcaj nu a fost modificată niciodată. Este adevărat că bucureștenii au avut inițiativa mai mult timp, au dominat uneori autoritar, dar înaintașii au rămas corijenți la capitolul eficacitate. Replica Gloriei a fost dîrză, însă în limitele sportivității. Oaspeții s-au apărat cu mult calm și au contraatacat, în special prin **Stan** și **Dobre**, destul de periculos.

Metalul a luat conducerea ostilităților chiar din primele minute, hărțuind apărarea adversă. Bucureștenii și-au creat o suită de situații favorabile, dar **Nedelcu** (min. 5 și 39), **Decu** (min. 36) și **Em. Dumitru** (min. 40) n-au fructificat nici una dintre ele. În această parte a meciului și oaspeții au avut posibilitatea să deschidă scorul, în special în minutul 24, cînd portarul **Iorgulescu** a reținut cu greutate balonul în fața lui **Dobre**, în urma executării unei lovituri libere.

După pauză, aspectul jocului se menține: bucureștenii atacă dezlănțuit, la acțiunile lor ofensive luînd parte și fundașii, însă apărarea Gloriei respinge totul sau, în ultimă instanță, portarul **Stelian** intervine cu siguranță. Așa că, la fluierul final, bucureștenii trebuie să se mulțumească cu un punct, deși au dominat perioade îndelungate.

Pampiliu VINTILĂ

SERIA I — REZULTATE ● CLASAMENTE — SERIA A II-a

● Știința Bacău	— Progresul București	1—1 (0—1)
● Ș. N. Oltenița	— F. C. Galați	1—0 (0—0)
● Chimia Rm. Vîlcea	— Dunărea Giurgiu	1—0 (1—0)
● Progresul Brăila	— Delta Tulcea	2—0 (0—0)
● Politehnica Iași	— C. S. Tîrgoviște	1—1 (0—0)
● C.S.U. Galați	— Metalul Plopeni	2—1 (1—1)
● Metalul București	— Gloria Buzău	0—0

Meciul C.F.R. Pașcani — Ceahlăul P. Neamț se dispută în ziua de 28 martie.

1. **POLITEHNICA Iași**	16	11	3	2	35—12	25
2. **METALUL București**	16	9	3	4	22— 8	21
3. **FOTBAL CLUB Galați**	16	8	2	6	22—18	18
4. **GLORIA Buzău**	16	6	5	5	15—16	17
5. **ȘANTIERELE NAVALE Oltenița**	16	7	3	6	19—21	17
6. **PROGRESUL București**	16	6	5	5	11—14	17
7. **CHIMIA Rîmnicu Vîlcea**	16	6	4	6	19—20	16
8. **ȘTIINȚA Bacău**	16	6	3	7	19—19	15
9. **PROGRESUL Brăila**	16	6	3	7	15—20	15
10. **CLUBUL SPORTIV Tîrgoviște**	16	5	5	6	9—15	15
11. **METALUL Plopeni**	16	5	4	7	20—18	14
12. **DELTA Tulcea**	16	4	6	6	13—19	14
13. **DUNĂREA Giurgiu**	16	5	3	8	14—19	13
14. **C.S.U. Galați**	16	5	3	8	14—24	13
15. **C.F.R. Pașcani**	15	5	2	8	18—17	12
16. **CEAHLĂUL Piatra Neamț**	15	4	4	7	10—15	12

ETAPA VIITOARE (1 aprilie) : Delta Tulcea — Chimia Rm. Vîlcea (0—0), Progresul București — C.S.U. Galați (0—0), Metalul Plopeni — Progresul Brăila (1—2), F. C. Galați — C.F.R. Pașcani (0—1), Ceahlăul P. Neamț — Știința Bacău (0—2), Gloria Buzău — Ș. N. Oltenița (1—4), C. S. Tîrgoviște — Metalul București (0—3), Dunărea Giurgiu — Politehnica Iași (0—1).

● Minerul Baia Mare	— Olimpia Oradea	1—0 (0—0)
● Nitramonia Făgăraș	— C.F.R. Timișoara	1—0 (0—0)
● Olimpia Satu Mare	— Met. Drobeta Tr. Sv.	1—0 (1—0)
● C.S.M. Sibiu	— C.F.R. Arad	2—0 (0—0)
● Corvinul Hunedoara	— Metrom Brașov	3—1 (2—0)
● Politehnica Timișoara	— Electroputere Craiova	2—0 (2—0)
● Metalurgistul Cugir	— Gloria Bistrița	1—0 (1—0)
● F. C. Bihor	— Minerul Anina	3—0 (0—0)

1. **POLITEHNICA Timișoara**	16	9	5	2	24—10	23
2. **F. C. BIHOR Oradea**	16	8	4	4	32—18	20
3. **MINERUL Baia Mare**	16	8	4	4	24—11	20
4. **C.S.M. Sibiu**	16	8	3	5	19—14	19
5. **OLIMPIA Satu Mare**	16	8	4	4	20—13	16
6. **METROM Brașov**	16	7	2	7	24—17	16
7. **GLORIA Bistrița**	16	6	3	7	14—15	15
8. **NITRAMONIA Făgăraș**	16	7	1	8	22—24	15
9. **MINERUL Anina**	16	7	1	8	14—21	15
10. **CORVINUL Hunedoara**	16	7	4	5	16—14	14
11. **METALURGISTUL Cugir**	16	6	2	8	9—16	14
12. **METALUL Drobeta Tr. Severin**	16	6	1	9	18—23	13
13. **C.F.R. Arad**	16	5	3	8	19—24	13
14. **C.F.R. Timișoara**	16	6	1	9	13—24	13
15. **ELECTROPUTERE Craiova**	16	5	1	10	13—24	11
16. **OLIMPIA Oradea**	16	3	5	8	10—23	11

(N.R. Olimpia Satu Mare și Corvinul Hunedoara sînt penalizate cu cîte patru puncte).

ETAPA VIITOARE (1 aprilie) : Electroputere Craiova — Corvinul Hunedoara (0—1), Minerul Anina — Metalurgistul Cugir (0—1), Olimpia Oradea — Nitramonia Făgăraș (0—3), C.F.R. Timișoara — Olimpia Satu Mare (0—2), C.F.R. Arad — F. C. Bihor (2—5), Metalul Drobeta Tr. Sv. — Politehnica Timișoara (0—3), Metrom Brașov — Minerul Baia Mare (1—2), Gloria Bistrița — C.S.M. Sibiu (1—2).

Fundașul buzoian Pal (tricou alb) rezolvă o situație critică, creată de Trandafilon la poarta echipei sale (Fază din meciul Metalul București — Gloria Buzău, 0—0)
FOTO : V. ONESA

IMPRECIZIA BĂIMĂRENILOR A LIMITAT SCORUL PARTIDEI

Minerul Baia Mare — Olimpia Oradea 1—0 (0—0)

A MARCAT : CRIȘAN (min. 52).

MINERUL : Frank — Șleam, Talpai, Necula, Docu — Stîncel, Radu — CRIȘAN, SĂSU, Hofmaister (min. 44 : TRIFU), Coman (min. 6 : Silaghi).

OLIMPIA : POROSZLAI — Dongolo, Serfozo, Ulici, Steiner — Lemac, Benczic (min. 65 : Levai), Bacoș — ARNOȚCHI, Iacob, Hădărean (min. 77 : Molnar).

A arbitrat foarte bine : T. GABOȘ — Cluj.

Timpul splendid, însorit, ca și reîntîlnirea cu Divizia B, au făcut ca peste 5 000 de spectatori să fie prezenți la această primă partidă a returului. Păcat însă că cele două combatante n-au completat prin jocul lor, atmosfera festivă. Și aceasta pentru că oaspeții au venit doar cu gîndul să se apere (primul lor șut spre poartă a fost expediat în min. 64). Ce-i drept, s-au apărat bine, supranumeric, respingînd multe atacuri ale minerilor.

Practic, băimărenii au jucat în terenul oaspeților, dar în prima repriză au șutat foarte puțin, iar atunci cînd au făcut-o șuturile n-au avut precizie (**Crișan** — min. 30, **Șleam** — min. 32, **Trifu** — min. 60, **Coman** — min. 75). În repriza secundă frecvența loviturilor la poartă este superioară, dar jucătorilor formației locale le-a lipsit viteza de reacție și forța de pătrundere. O notă aparte a făcut **Crișan**, component al echipei naționale de juniori, foarte bun în această partidă. Deși s-a înscris o singură dată, golul pecetluiește o victorie meritată. El a fost rezultatul unei conlucrări între **Sasu** și **Crișan! Cel dintîi pasează lui Crișan și acesta din urmă șutează foarte puternic și plasat.** După înscrierea golului, Minerul joacă cu mai mult aplomb, iar noul introdus (**Trifu**) aduce o mai mare claritate în acțiunile de atac. Șuturile, însă, nimeresc de regulă în afara spațiului porții...

Subliniind comportarea bună a apărătorilor Olimpiei Oradea și în special a portarului, care și-a salvat echipa de la o înfrîngere categorică, putem spune că în atac orădenii au contat doar pe aportul lui **Arnotchi** care, singur, nu a putut realiza prea mult.

În acest prim joc al returului, echipele au dovedit o pregătire fizică bună.

I. TOHĂTAN

DISPUTĂ APRIGĂ PENTRU VICTORIE

Nitramonia Făgăraș — C.F.R. Timișoara 1—0 (0—0)

A MARCAT : CIUTAC (min. 60).

NITRAMONIA : PURCARU — Armeanu, Vărzaru, HODREA, STOICA — Șerban, CIUTAC — Feher (min. 83 : Mac), Boantă, Ioniță (min. 54 : Filip), Drăgoi.

C.F.R. : BORȘ — Bodrojan, HERGAN, ERDELY, Dosan — GORDUNA, Chimiuc — Periat, GIULVEZAN, Kun I (min. 75: Cotec), Panici (min. 80 : Vraja).

A arbitrat foarte bine ROMEO STÎNCAN — București.

Reluarea returului campionatului și... schimbarea numelui din Chimia în Nitramonia, se pare că au fost de bun augur pentru fotbaliștii din Făgăraș. Confruntarea lor cu team-ul feroviar timișorean a coincis cu o victorie, oferind în același timp celor aproximativ 3 000 de spectatori o dispută plăcută și interesantă. Miza partidei era mare, deoarece ambele echipe se aflau la egalitate de puncte (13) în partea de jos a clasamentului și doreau ca printr-o victorie să se îndepărteze de „zona fierbinte", așa încît cele două formații, s-au angajat chiar din start la o dispută aprigă pentru victorie, dar, într-o notă de perfectă sportivitate.

Partida debutează cu atacuri furibunde la ambele porți. Elevii antrenorului Em. Rotaru (Nitramonia) încearcă să depășească apărarea C.F.R.-uluí, prin „un-doi"-uri și pătrunderi pe aripi. Dar, feroviarii se apără calm și organizat și răspund la rîndul lor prin contraatacuri frontale extrem de periculoase cu mingi în adîncime. La un astfel de contraatac, echipa antrenată de Cicerone Manolache ,este pe punctul de a deschide scorul chiar în minutul 2. **Chimiuc** trimite excelent o pasă lungă peste apărarea echipei gazdă, aripa stîngă, **Panici**, intercepteză balonul la marginea careului de 16 m dar, în ultima fracțiune de secundă, portarul **Purcaru** reușește să degajeze cu piciorul, salvînd un gol aproape sigur. În continuare se joacă deschis, frumos și meciul place. Pînă la pauză mai notăm două mari ocazii de gol ratate de **Gorduna** (min. 35) și **Armeanu** (min. 39), care a reluat cu capul, din apropiere, pe lîngă poarta goală.

La reluare, se joacă cu aceeași dîrzenie. După cîteva ratări de ambele părți, **în min. 60, se va înscrie unicul punct al partidei : Ciutac recuperează un balon la mijlocul terenului și, după ce trece în dribling de patru apărători timișoreni, intră în careu și, cu un șut imparabil, înscrie în colțul lung.** Pînă la sfîrșitul partidei se joacă într-un tempo susținut, se creează ocazii de gol, dar înaintașii ambelor echipe nu mai reușesc să înscrie nici un gol.

AUREL PAPADIE

CLASAMENTUL GOLGETERILOR

SERIA I

● 14 GOLURI : **Marica** (Politehnica Iași) ● 10 GOLURI : **Lupulescu** (Politehnica Iași) ● 7 GOLURI : **Mărculescu** (C.F.R. Pașcani) — 1 din 11 m ● 6 GOLURI : **Georgescu** (Metalul București), **Fildiroiu** (Ș. N. Oltenița) ● 5 GOLURI : **Strat** (F. C. Galați), **Iordache** (Chimia Rm. Vîlcea), **Alexe** (Metalul Plopeni) — 1 din 11 m, **Broștiue** (C.S.U. Galați) — 2 din 11 m ● 4 GOLURI : **Stamanichi** (Ș. N. Oltenița), **Em. Dumitru, Iancu** (Metalul București), **Mustață** (Ceahlăul P. Neamț), **Dobre** (Gloria Buzău), **Sandu** (Dunărea Giurgiu), **Ciucu** (Metalul Plopeni), **Pîrvu** (C. S. Tîrgoviște) — 1 din 11 m, **Bruchenthal** (C.F.R. Pașcani) — 2 din 11 m, **Orovitz, Haidu** — 1 din 11 m (Chimia Rm. Vîlcea), **Stroie** (Știința), **Stoica** (C.S.U. Galați).

SERIA A II-A

● 15 GOLURI : **Sasu** (Minerul Baia Mare) — 2 din 11 m ● 11 GOLURI : **Colnic** (F.C. Bihor) ● 10 GOLURI : **Bojin** (Politehnica Timișoara) ● 8 GOLURI : **Serfozo** (C.S.M. Sibiu), **Libra** (Olimpia Satu Mare) ● 7 GOLURI : **Dașcu** (Politehnica Timișoara), **Boța** (Metalul Drobeta Tr. Severin) — 2 din 11 m, **Filip** (Nitramonia Făgăraș), **Șchiopu** (F.C. Bihor) — 2 din 11 m ● 6 GOLURI : **Dumitrescu** (Minerul Anina), **Tacoi** (Electroputere Craiova), **Ciocan** (Gloria Bistrița) ● 5 GOLURI : **Damian** (C.F.R. Arad), **Boantă** (Nitramonia Făgăraș) — 3 din 11 m, **Gane** (Metrom Brașov), **Periatu** (C.F.R. Timișoara) ● 4 GOLURI : **Bichea** (Electroputere Craiova), **Korosi** (C.F.R. Arad), **Tamaș** (F. C. Bihor).

CUPLUL SCARONE – COUTINHO

sau UN PAS ÎNAPOI ÎN FOTBALUL PERUVIAN?

Comentatorii autorizați ai fotbalului sud-american, de obicei contradictorii și surprinzători în susținerea unor idei cît mai năstrușnice, cad repede de acord cînd este vorba de momentul actual al jocului cu mingea în Peru, folosind un termen fără echivoc drept comparație între evoluția peruvienilor la „El Mundial" 1970 și starea de astăzi : REGRES.

Într-adevăr, după **„epoca Didi"** a fotbalului din Lima, care a trezit admirația spectatorilor mexicani, grație atitudinii ofensive a echipei naționale, jocului inteligent și constructiv practicat de **Mifflin, Chumpitaz, Cubillas** sau **Challe,** a urmat o perioadă în care jucătorii din Peru — îndrumați de doi tehnicieni europeni, maghiarul **Baroti,** angajat la echipa reprezentativă, și vest-germanul **Gutendorf,** antrenorul campioanei țării, **Sporting Cristal** — au făcut eforturi repetate spre a se alinia cerințelor „jocului modern", învățînd la nesfîrșit, lecția condiției fizice, a marcajului strict, a contraatacului și a scorurilor de 0—0...

După eșecul lui **Gutendorf,** sosit de confratele peruvian **Edmundo Pacheco** drept **„un veritabil misionar al fotbalului distructiv",** a venit rîndul lui **Lajos Baroti,** adept al aceluiași sistem de joc, „economicos", să-și facă valizele, palmaresul echipei naționale sub conducerea sa — 5 înfrîngeri, 3 meciuri egale, golaveraj 1—10 ! ! — denunțînd o tactică ultradefensivă și o periculoasă lipsă de eficacitate.

Într-un moment de cumpănă, frînele reprezentativei au fost încredințate uruguayanului **Roberto Scarone,** dar acesta n-a schimbat prea mult lucrurile, chiar dacă celor 3 înfrîngeri — Paraguay Iugoslavia și Argentina — li s-au adăugat mult așteptatele izbînzi, în fața Venezuelei, Boliviei și Mexicului.

Alinîndu-se cu amintirea unui fotbal virtuos și imaginativ, datînd din vremea cînd brazilianul Didi locuia la Lima, presa de specialitate din Peru susține că **Scarone — „care a folosit 60 de jucători pentru a ajunge la oarecare echilibru aritmetic, nesemnificativ dacă se examinează calitatea victimelor sale"** (Edmundo Pacheco) — nu va izbuti calificarea la campionatul mondial din 1974, competiție în care Peru trebuie să întreacă echipa statului Chile. Slaba comportare a elevilor lui **Scarone** la „Minicupa mondială" din vara lui 1972 venea să susțină — cu tărie — rezerva sau pesimismul comentatorilor de la fața locului, punînd în dificultate un antrenor ale cărui zile păreau numărate..

SALVAREA ? COUTINHO ȘI TESTUL COOPER !!

Dorind cu orice preț să ajungă în R. F. Germania în 1974, conducătorii fotbalului din Peru s-au gîndit la un ajutor pentru **Scarone,** apelînd la serviciile unui profesor de educație fizică cu renume, semnînd un contract cu brazilianul **Coutinho,** socotit — mai mult în ironie — „campionul internațional al fotbalului fizic", unul dintre cei mai exclusiviști adepți ai „testului Cooper", fost consilier al lui **Zagalo** înainte de victoria braziliană din Mexic.

A doua zi după sosirea lui **Coutinho** la cantonamentul echipei naționale, presa din Lima a reacționat cu vehemență, condamnînd metodele profesorului brazilian. **Teodore Salazar** scria, negru pe alb, că **„angajamentul lui Coutinho reprezintă o lovitură mortală pentru fotbalul-creație"** — încercînd să-i convingă pe diriguitorii federației că succesul Braziliei în 1970 s-a datorat, înainte de toate, extraordinarei capacități constructive și ofensive a lui **Gerson, Pele** sau **Tostao** și, abia într-un tîrziu, pregătirii fizice „de robot", pe care o propovăduiește „mîna dreaptă" a lui **Scarone.**

Prima consecință a „modernizării" echipei naționale a constituit-o scoaterea din lot a lui **Mifflin, Challe** și **Perico Leon,** elementele de bază în construcția ofensivă a formației lui **Didi** și înlocuirea lor cu jucători de tip „guerrero", specialiști ai marcajului-„gardian" și ai intervențiilor în forță. Analizînd în profunzime situația actuală a fotbalului din Lima și criticînd — dacă ar fi să-i credem pe specialiștii autohtoni — pe bună dreptate activitatea cuplului **Scarone — Coutinho** ce ignoră (cu sau fără voie...) temperamentul și specificul jucătorului peruvian, „Miroir du Football" caută să distingă șansele pe care naționala Perului le are în preliminariile C.M.

Iată, în încheiere, un citat mai lung în această privință : **„Nu trebuie uitat că, prin tradiție, Chile a realizat rezultate nesperate în fața Perului (11 victorii, 3 meciuri egale, 7 înfrîngeri) și că recenta victorie a Perului la Lima (1—0) a fost urmată de o înfrîngere la Santiago, la același scor. Mai mult, nu trebuie uitat că Gutendorf, în prezent antrenorul echipei chiliene, va întîlni o garnitură ce va aplica propriile sale principii, ceea ce reprezintă — fără îndoială — momentul cel mai trist din sumbra perioadă pe care o traversează fotbalul peruvian, cel care a mirat lumea în 1970".**

Carnet extern

ÎN PERSPECTIVĂ, UN CAMPIONAT MONDIAL DE JUNIORI?

Nu trebuie să ne mirăm. E absolut firesc ca, după ce au străbătut cu succes etapa competițiilor pe continente, juniorii să aspire și la o probă supremă, la un frate mai mic al „Cupei mondiale". Ideea începe să fie tot mai des evocată și, cu timpul, prinde și viață în sensul că nu va trece nici un an și proiectul unei asemenea întreceri va fi depus pe biroul Congresului F.I.F.A. Înțelegem foarte bine o asemenea evoluție a evenimentelor din declarațiile unei suite de personalități ale forurilor fotbalistice continentale.

Partizanul cel mai vechi și cel mai hotărît al ajungerii la o probă mondială pentru selecționatele de juniori este Joao Havelange, *principal rival al lui* Stanley Rous *la președinția F.I.F.A. Recent, el a afirmat că, în cadrul unui turneu pe care îl va efectua în acest an, va discuta cu președinții uniunilor de fotbal din America de Sud, Africa, Asia și Europa acest proiect.* „Noi avem datoria, *spune Havelange,* de a da foarte tinerilor jucători posibilitatea să participe la o probă de mare anvergură, care va constitui cu siguranță un eveniment al vieții lor. Mai cu seamă că mulți dintre juniori nu rămîn în activitatea fotbalistică din diferite motive și cu atît mai mult vor păstra amintirea unei călătorii frumoase, a unor întîlniri — de fotbal și prietenești — cu alți tineri de vîrsta lor".

De punctul de vedere al cunoscutului oficial brazilian nu este departe nici opinia proaspătului președinte al U.E.F.A., Artemio Franchi, *care crede că volumul competițiilor pentru echipele de tineret și juniori merită o amplificare. El socotește însă că asemenea întreceri trebuie să fie totdeauna completate cu manifestări culturale, specifice tineretului.* „Putem realiza frumoase festivaluri de muzică și dans, reuniuni literare, etc. cu prilejul Turneelor U.E.F.A. și, mai departe, în posibilul campionat al lumii pentru juniori. Nu avem voie să despărțim caracterul de educație și cultură de acela sportiv în întrecerile rezervate jucătorilor tineri sau foarte tineri".

Să sperăm, deci, că vom putea saluta în curînd proba mondială a reprezentativelor de juniori, campionat propus să se desfășoare din 4 în 4 ani în timpul vacanțelor de vară cînd posibilitatea unor mai îndelungate absențe de la școală există.

Poate că o asemenea competiție va grăbi și evoluția jucătorilor — speranță acum, cînd viteza de afirmare nu face nici ea excepție de la ritmurile vieții moderne.

Eftimie IONESCU

La Bordeaux, unde a jucat cu Santos, PELE (în fotografie alături de soția lui) nici n-a confirmat dar nici nu a dezmințit știrile care vorbesc despre reapariția lui în selecționata Braziliei

CU SAU FĂRĂ PELE?

CONTINUĂ DISCUȚIILE ÎN JURUL FOLOSIRII LUI ÎN ECHIPA BRAZILIEI PENTRU C. M. 1974

Deși trecut de apogeul carierei sale sportive, **Pele** continuă să constituie un subiect de prima mînă pentru presa de specialitate din întreaga lume. Se discută încă, prezența sa în reprezentativa Braziliei la campionatul mondial din 1974 deși — se știe — **Pele** a jucat ultimul meci în „națională" țării sale pe Maracana, în vara anului 1971, împotriva selecționatei Iugoslaviei (2—2).

Recent, cotidianul italian „CORRIERE DELLO SPORT" a publicat o știre provenită din Rio de Janeiro, potrivit căreia **Pele** și-a selecționat el însuși un lot restrîns de posibili urmași la postul pe care l-a deținut în echipa reprezentativă. Aceștia sînt **Jair Ventura Filho** (Jairzinho), **Roberto Rivelino** și **Paulo Cesar Lima.**

Concomitent, săptămînalul vest-german „SPORT ILLUSTRIERTE" publică un amplu reportaj intitulat **„La C.M. din '74 Pele va fi din nou prezent".** Încă din primele rînduri putem citi : **„Milioanele de pasionați ai fotbalului pot fi fericiți. La viitorul campionat mondial va participa un jucător care — după ce s-a retras oficial din echipa națională în vara lui 1971 — își pregătește foarte serios reintrarea : este Pele".**

Revista din München își bazează această informație pe declarațiile făcute unui redactor al său de reprezentantul oficial al clubului brazilian Santos în Europa (**„și prieten personal al lui Pele",** precizează „Sport Illustrierte"), **Gerardo Sannella.** Acesta a spus printre altele, ziaristului vest-german : **„Pele a fost invitat chiar de președintele statului Medici, să stea din nou la dispoziția lotului național pentru viitorul campionat mondial".** Și **G. Sannella** a adăugat : **„In Brazilia a început să-și facă loc ideea că titlul cucerit în Mexic ar putea fi pierdut în Europa".** Reprezentantul lui Santos a explicat că echipa Braziliei ar putea naufragia în fața fotbalului atletic pe care îl practică selecționatele europene dacă toata greutatea jocului ar trebui să o ducă **Gerson,** căpitanul II-lui brazilian. De altfel, chiar **Gerson** ar fi cerut în mod insistent reintroducerea „perlei negre" în formația pentru „mondiale".

Informațiile furnizate de **G. Sannella** concordă în bună măsură cu declarațiile făcute de cunoscutul antrenor brazilian **Zagalo** în cadrul unei conferințe de presă ce a avut loc, nu de mult, la Frankfurt pe Main. **„Nu-i exclus să-l folosim din nou pe Pele,** a spus Zagalo. **Dar hotărîrea definitivă va fi luată abia în 1974, ținîndu-se seama de randamentul său la epoca respectivă. Eu aș vrea să reamintesc că în iulie 1974, Pele va avea 33 de ani și jumătate, ceea că nu va fi ușor pentru el să participe cu succes, pentru a 5-a oară la un campionat mondial".** (S. B.)

Selecționata olandeză, una dintre cele mai bine cotate pe continentul nostru, și-a stabilit programul pentru următoarele luni. La 2 mai, pe stadionul Olimpic din Amsterdam, va evolua în compania **Spaniei ;** la 22 august, pe stadionul Ajax, va întîlni **Islanda,** returul acestei partide din cadrul preliminariilor CM se va disputa la 29 august, la Deventer. În continuare : 10 octombrie, **Olanda—Polonia** (Rotterdam) ; 18 noiembrie, **Olanda—Belgia** (Amsterdam).

PE SCURT

● Un caz unic în analele fotbalului vest-german s-a petrecut cu cîtva timp în urmă. Echipa **Werder Bremen** a solicitat federației amînarea meciului său de campionat cu **F.C. Köln,** pentru că opt dintre jucătorii săi erau gripați. Clubul a primit aprobarea, dar decizia a provocat murmure din partea celorlalte participante la Bundesliga. Unele au protestat cu energie : vor fi amînate meciurile și atunci cînd vor fi indisponibili cîte cinci jucători ?, au întrebat acestea. Cît despre **F.C. Köln,** clubul a făcut o întîmpinare și reclamă 20 000 de mărci de la federație pentru rambursarea cheltuielilor de organizare făcute pentru acest meci.

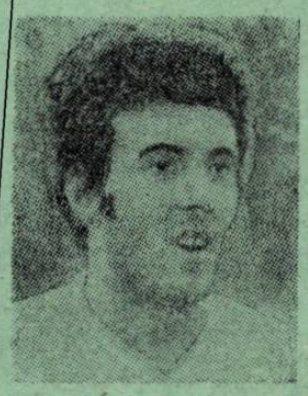

„Virful" MACCHI, titular în prima formație a Fiorentinei, a fost unul din jucătorii care s-au impus la ceea de a XXV-a ediție a turneului de la Viareggio.

RAMPA DE LANSARE DE LA VIAREGGIO

Turneul internațional de la Viareggio și-a celebrat în primăvara aceasta un sfert de secol de existență. 25 de ediții ale „Cupei Carnavalului", fiecare plină de atîtea ambiții și speranțe, aureolate anul acesta, la data jubileului, de mult echilibru și partide valoroase. Turneul de la Viareggio nu a fost, însă, niciodată privit numai ca o competiție în care a interesat doar ordinea primelor locuri — **Fiorentina, Bologna** și **Steaua** în ultima ediție. „Coppa Carnevale" a fost mereu, mai ales un vast univers de investigație și o importantă rampă de lansare. Pentru că, în acest sfert de veac, la Viareggio, au evoluat nu mai puțin de 370 de echipe (207 italiene și 163 străine) reprezentînd atîtea școli și tendințe.

La Viareggio turneul de fotbal se dispută în cadrul marelui carnaval ajuns la 100 de ani. Carnavalul poate semnifica și bucuria pentru descoperirea atîtor tineri fotbaliști talentați, lansați repede în primele echipe din Italia și din afara peninsulei. Organizatorii turneului și-au făcut chiar un titlu de glorie din a spune că frumosul lor oraș reprezintă „locul de naștere" pentru atîția fotbaliști de valoare. Și istoria celor 25 de ani ne oferă cele mai concludente exemple. Pe „Stadio dei Pini", cochet așezat la marginea unei păduri de... pini, au debutat în competiții internaționale **Pospichal, Kvasniak, Vesely, Vencel, Kabat, Tomasevici,** un **Pascutti, Cervato, Noletti, Mazzola, Boninsegna, Landini, Frustalupi, Gori, Chiarrugi, Bedin...** Numai cîțiva dintre cei care și-au început „marele salt" la Viareggio, în orașul plin, în perioada carnavalului, de măști uriașe, confetii și care alegorice.

„Coppa Carnevale" este în fiecare an o **„minunată expoziție de stiluri și tendințe".** O expoziție în care fiecare formație încearcă să ofere etalonul jocului atletic, tehnic sau tactic, în funcție de școala fotbalului pe care îl reprezintă. Într-un fel, Viareggio este și un studiu concret al direcțiilor evoluției fotbalului contemporan. Ultima ediție, de exemplu, a prezentat drept replică la **stilul italian,** bazat mai mult pe jocul în forță, **stilul mai spectaculos** al echipelor străine, susținut de rapiditatea jucătorilor de la Crystal Palace și Ujpesti Dozsa, și tehnica superioară etalată de Benfica și Steaua (nume sub care a evoluat lotul nostru de tineret sub 21 de ani) ultima, superioară în special, prin organizarea jocului. Și din acest punct de vedere, al stilurilor, Viareggio a fost și este o rampă de lansare.

Ultima ediție, cea jubiliară, a încununat echipa antrenată de un talent lansat de... turneul de la Viareggio, unul din foștii titulari ai națională Italiei, **Cervato.** Echipa sa, Fiorentina, a impresionat prin gabarit și mare putere de luptă, dar și prin cele cîteva personalități marcante : vîrful **Macchi** — jucător cu șut foarte puternic și lovitură de cap precisă; **Antognioni** — un abil tehnician ; **Restelli** — mijlocaș cu inteligență în joc, **Pelegrini** — fundaș central de tipul lui Dan Coe ; extremele **Rosi** și **Desolati** — tehnice și rapide ; portarul **Mattolini** — de gabaritul lui Răducanu (dar mult mai serios !). Triumful Fiorentinei, în încleștata finală de 120 de minute cu Bologna, a fost meritat deși, într-o scrisoare primită săptămîna trecută de federația noastră, dincolo de mulțumirile pentru frumoasa comportare a echipei române, antrenată de **Cornel Drăguși,** organizatorii, Centro Giovani Calciatori din Viareggio, afirmă : **„Cu puțină șansă, formația dv. putea cîștiga competiția"...**

La „nunta de argint" a turneului internațional de la Viareggio un alt lot de tineri talentați și-a început consacrarea. **Brown** — un libero foarte bun, la numai 15 ani (!), de la Crystal Palace ; **Fekete I** — extremă dreapta de viteză și eficacitate la Ujpesti Dozsa ; **Magherini** și **Tresoldi** — atacanți de finețe, la Milan ; **Albano** — vîrf rapid la Napoli ; **Spegiorin** — extremă stîngă foarte telimcă la Lanerossi ; **Tremaglia** și **Grop,** două extreme de valoare la Bologna... Sînt cîteva nume despre care, cu siguranță, se va vorbi în viitor. Și, pentru ca să nu fim acuzați de subiectivism, în privința jucătorilor noștri vom spune că **Giampaolo Brighenti** remarcă în **„Tutto Sport"** din 14 martie, în afara lui **Mureșan, „cel mai bun jucător străin al turneului"** și pe **Purima, Batacliu, Iovănescu** și **Ion Ion".** Iar **Benito Polverosi** în **„Stadio"** din 9 martie referindu-se la **Tremaglia, Resteli** și **Mureșan** afirmă chiar că aceștia pot promova curînd în echipele naționale. Aceasta este, de fapt, și rațiunea supremă a importantului turneu de la Viareggio !...

Mircea M. IONESCU

WM 74

TUR DE ORIZONT ÎN PRELIMINARIILE CAMPIONATULUI MONDIAL

La 13 iunie 1974 se va da lovitura de începere în turneul final al actualului campionat mondial de fotbal.

Mai sînt pînă atunci 441 de zile. Să cercetăm în lumina rezultatelor înregistrate pînă acum în cadrul celor 102 partide disputate în patru din cele cinci continente (doar în America de Sud nu a avut loc pînă acum nici un meci) și a jocurilor viitoare, numele echipelor chemate să-și dispute noul trofeu din aur și pietre prețioase oferit de F.I.F.A., după ce **„Cupa Jules Rimet"** a fost cucerită definitiv, în Mexic, de reprezentativa **Braziliei.**

97 de țări angajate, patru retrase și cinci neprezentări de ultimă oră, au făcut ca la startul întrecerii să se alinieze 88 de națiuni: record al C.M.! Europa, cu cele 32 de reprezentative ale sale, întrece Africa (24), Asia — Oceania (16), Confederația Americii de Nord, Americii Centrale și bazinului Mării Caraibilor (14) și America de Sud (9), cărora trebuie să le adaugăm cele două formații calificate din oficiu: **Brazilia** (campioană mondială) și **R.F. Germania** (țară organizatoare).

Africa va avea o singură reprezentantă în turneul final, la fel ca grupa Asia — Oceania și Confederația celor două Americi și a bazinului Mării Caraibilor, în timp ce Europa, cu opt sau nouă țări (după rezultatul duelului dintre cîștigătoarea grupei a IX-a europene cu cea a grupei a III-a sud-americane) este cea mai favorizată, întrecînd America de Sud (două sau trei echipe, datorită clauzei expuse mai sus). Europa, ca și America de Sud, au fiecare o delegată în plus, **Brazilia și R.F. Germania.**

Africa, dovedește de la an la an că fotbalul său este în continuu progres, fapt ce a putut fi verificat și cu prilejul ultimei **Cupe a Africii pe națiuni.** Era, deci, normal să căutăm favorita pentru calificare printre reprezentativele **Congo, Zair, Camerun** și **Mali,** care au cucerit primele locuri. Or, **Mali** nu participă la C.M., **Congo** a fost eliminată de **Nigeria,** iar **Camerun** — eliminată, în al doilea tur, de selecționata **Zair.** Această ultimă echipă pare, deci, capabilă să se impună ca nr. 1 în Africa neagră. Îi va trebui, totuși, să întrecă **Maroc** care, cu toate că a eliminat destul de greu formația **Senegalului,** rămîne redutabilă. Se știe că marocanii n-au fost ridiculizați la Mexic, în 1970, cînd reprezentativa vest-germană i-a întrecut greu cu 2—1.

În grupa Asia — Oceania nu s-au disputat decît locurile din seria a II-a **(Australia, Noua Zeelandă, Irak, Indonezia).** Valoarea celor 16 echipe înscrise constituie un mister pentru europeni. Totuși, reprezentativa **Israelului,** prezentă și ea la ultimul turneu final al C.M., beneficiază de o experiență mai bogată. O nouă putere apare însă la orizont: echipa **Australiei,** învingătoare în seria secundă, finalistă a grupei și în preliminariile pentru „El Mundial". De atunci fotbalul din țara cangurilor a progresat (mai ales pe seama importului de jucători ce au fost apoi naturalizați), astfel că și ea emite pretenții la calificare.

Printre cele 14 țări ale Confederației nord-centro-americane și a Caraibilor, puține din echipele înscrise au un nivel de joc acceptabil. Dintre cele șase calificate după primul tur, adică **Mexic, Guatemala, Honduras, Antilele Olandeze, Haiti** și **Trinidad,** cota valorică a reprezentativei **Mexicului** este mai ridicată.

Și acum despre Europa. Cîțiva dintre „uriașii" fotbalului vechiului continent întîmpină neașteptate greutăți din partea outsiderilor.

● În prima grupă, la 24 aprilie va avea loc meciul decisiv: **Ungaria** va întîlni la Budapesta echipa **Austriei,** care în clipa de față conduce în clasament. În meciul tur, coechipierii lui **Bene** au reușit un meci egal la Viena și o victorie pe Nepstadion le-ar asigura calificarea. Pe de altă parte, **Suedia,** este departe de valoarea de altă dată

● În a doua, **Italia,** după dușul din partida susținută la Neapole, cu **Turcia,** se pare că și-a revenit din somnolență și, cîștigînd la Istanbul, și-a asigurat din nou prezența în turneul final. Nu credem că **Elveția** va reuși să-i pună „bețe în roate".

● A treia grupă cuprinde una dintre selecționatele europene cele mai în formă la ora actuală: **Olanda.** După victoria la scor reușită în fața **Norvegiei, Cruyff** și ai săi și-au asigurat cel mai bun golaveraj al grupei și, după meciul egal reușit anul trecut cu **Belgia,** este suficient un scor alb în compania aceleiași formații pentru a fi prezentă la München.

● **România** care a reușit lucruri bune la ultimul C.M., are însă, datorită rezultatului egal obținut pe stadionul Olimpic din Helsinki, o situație destul de complicată, meciurile cu reprezentativa **R.D. Germane** fiind decisive pentru desemnarea locului 1 în grupă. Nu este exclus ca emisara grupei a patra în turneul final să fie hotărîtă la... Tirana, unde **Albania** joacă și cu **România,** și cu **R.D. Germană.**

● S-ar putea ca meciul egal reușit de **Țara Galilor** pe Wembley, să coste calificarea **Anglici,** cea mai mare surpriză a actualei ediții a C.M., **Polonia** țintește victoria, azi la Cardiff, mai ales după ce a devenit campioană olimpică, ceea ce i-a ridicat foarte mult cota internațională.

● **Bulgaria** și **Portugalia** își dispută calificarea în grupa nr. 6. În ciuda valorii lui **Eusebio** și a formei deosebite în care se arată Benfica, fotbaliștii bulgari joacă un fotbal mai hotărît, mai în formă. Să nu uităm că ei au întrecut **Cipru** cu 4—0, acolo unde **Portugalia** nu a marcat decît un gol.

● **Grecia** joacă de pe acum în... afară de concurs în grupa a 7-a, datorită înfrîngerilor sale în fața **Iugoslaviei** și, mai ales, a **Spaniei.** Fotbaliștii antrenați de **Kubala** au cucerit două puncte prețioase la Atena, ceea ce compensează meciul egal reușit la Las Palmas în fața **Iugoslaviei,** care va juca meciul decisiv cu **Spania** la **Belgrad.**

● **Scoția** are o frumoasă șansă de a merge în **R.F. Germania.** Singura sa adversară serioasă în grupa nr. 8 este **Cehoslovacia.** Dar cu toate că cehoslovacii rămîn excelenți tehnicieni, drumul spre calificare este complicat de această redutabilă echipă a **Scoției,** cu toate că, acesta din urmă, a dovedit destule deficiențe în amicalul susținut la domiciliu cu **Anglia** (0—5).

● În sfîrșit, grupa a 9-a, aceea care este la concurență cu a treia grupă din America de Sud. Deși a fost învinsă la Paris, formația **Uniunii Sovietice** are șansele cele mai mari de calificare pentru „München".

În America de Sud, al cărui fotbal nu mai este atît de strălucitor ca altă dată, **Uruguay,** în grupa 1. **Argentina** în a doua și **Peru** în cea de a treia, ar trebui să termine în frunte. Dar **Bolivia,** care-și „asfixiază" adversarii atunci cînd îi primește la La Paz (mai mult de 3 000 m altitudine), poate totuși să pună probleme **Argentinei,** slăbită de exodul internaționalilor săi, care totuși, și-a dovedit valoarea în partida disputată în compania campioanei Europei.

Iată cum se prezintă situația preliminariilor la ora apariției revistei:

● **REZULTATELE CELOR 102 MECIURI DISPUTATE PÎNĂ ACUM ÎN CADRUL PRELIMINARIILOR**

● **„MARATONUL FOTBALISTIC" DIN GRUPA ASIA-OCEANIA**

● **SCORUL RECORD DE PÎNĂ ACUM, ÎN MECIUL TRINIDAD — ANTIGUA: 11-1**

AFRICA

Primul tur eliminatoriu

● GRUPA 1. Maroc — Senegal 2—1 și 0—0. Calificată: **Maroc.**

● GRUPA 2. Algeria — Guineea 1—0 și 1—5. Calificată: **Guineea.**

● GRUPA 3. R. A. Egipt — Tunisia 2—1 și 6—2. Calificată: **Tunisia.**

● GRUPA 4. Coasta de Fildeș — Sierra Leone 2—0 și 0—1. Calificată: **Coasta de Fildeș.**

● GRUPA 5. Kenya — Sudan 2—0 și 0—1. Calificată: **Kenya.**

● GRUPA 6. Neprezentare Madagascar. Calificată: **Mauritania.**

● GRUPA 7. Etiopia — Tanzania 0—0, 1—1 și 3—0. Calificată: **Etiopia.**

● GRUPA 8. Lesotho — Zambia 0—0 și 0—6. Calificată: **Zambia.**

● GRUPA 9. Congo — Nigeria 1—1 și 1—2. Calificată: **Nigeria.**

● GRUPA 10. Ghana — Dahomey 5—0 și 1—5. Calificată: **Ghana.**

● GRUPA 11. Zair — Togo 4—0 și 0—0. Calificată: **Zair.**

● GRUPA 12. Neprezentare Gabon. Calificată: **Camerun.**

Al doilea tur eliminatoriu

● GRUPA 1. Guineea — Maroc 1—1 și 0—2. Calificată: **Maroc.**

● GRUPA 2. Tunisia — Coasta de Fildeș 1—1 și 1—2. Calificată: **Coasta de Fildeș.**

● GRUPA 3. Kenya — Mauritania 3—1 și 2—2. Calificată: **Kenya.**

● GRUPA 4. Etiopia — Zambia: meciurile se vor juca la 1 și 15 aprilie 1973.

● GRUPA 5. Nigeria — Ghana (2—3): întrerupt în min. 85; rezultatul returului: 0—0.

● GRUPA 6. Camerun — Zair 0—1 și 0—2. Calificată: **Zair.**

Al treilea tur eliminatoriu va opune cîștigătoarea primei grupe, celei din grupa a 2-a, învingătoarea din grupa a 3-a celei dintr-a 4-a ș.a.m.d. Vor rămîne, deci, trei reprezentative ce vor lua parte la un turneu final care va desemna reprezentanta Africii în turneul final.

ASIA - OCEANIA

Nu s-au disputat decît jocurile din grupa a doua: Australia — Noua Zeelandă 1—1 și 3—3, Australia — Irak 3—1 și 0—0, Indonezia — Noua Zeelandă 1—1 și 1—0, Australia — Indonezia 2—1 și 6—0, Irak — Noua Zeelandă 2—0 și 4—0, Irak — Indonezia 1—1 și 3—2.

1. AUSTRALIA	6	3	3	9	15—6 9
2. Irak	6	3	2	1	11—6 8
3. Indonezia	6	1	2	3	6—13 4
4. Noua Zeelandă	6	0	3	3	5—12 3

Grupa I este alcătuită din **Israel, Tailanda, Malayezia, Filipine, Hong Kong, Coreea de Sud, Japonia** și **Vietnamul de Sud.** După tragerea la sorți în această grupă, vor avea loc patru partide. Echipele vor fi apoi împărțite în două subgrupe: fiecare alcătuită din cîte două formații învingătoare și două învinse. Fiecare subgrupă va disputa un turneu, primele două clasate din fiecare vor juca semifinalele. Cîștigătoarea subgrupei A va întîlni pe cea de a doua clasată din subgrupa B, învingătoarea din subgrupa B va juca cu cea de-a doua clasată în subgrupa A. Ii-le victorios va juca finala, a cărei cîștigătoare se va califica pentru meciul decisiv al grupei Asia. Adversara acesteia va fi cîștigătoarea finalei ce va opune învingătoarea din grupa nr. 2 (Australia) celei din grupa nr. 3, din care fac parte Iran, Kuweit și Siria (India s-a retras). Aceste trei reprezentative vor disputa la rîndul lor un turneu ce va avea loc în **Iran** cu începere de la 3 mai. Formația asiatică calificată pentru turneul final va fi deci țara care va cîștiga finala primei grupe contra cîștigătoarei meciului dintre grupele 2 și 3.

Un adevărat maraton!

CONFEDERAȚIA NORD-CENTRU AMERICANĂ ȘI BAZINUL CARAIBILOR

S-au jucat toate meciurile primului tur eliminatoriu:

● GRUPA 1. S.U.A. — Canada 2—2, Canada — S.U.A. 3—2, S.U.A. — Mexic 1—2, Mexic — S.U.A. 3—1, Canada — Mexic 0—1, Mexic — Canada 2—1. Calificată: **Mexic.**

● GRUPA 2. Guatemala — Salvador 1—0 și 1—0. Calificată: **Guatemala.**

● GRUPA 3. Honduras — Costa Rica 2—1 și 3—3. Calificată: **Honduras.**

● GRUPA 4. Neprezentare Jamaica. Calificată: **Antilele Olandeze.**

● GRUPA 5. Haiti — Porto Rico 7—0 și 5—0. Calificată: **Haiti.**

● GRUPA 6. Trinidad — Surinam 1—1, Surinam — Trinidad 1—2, Surinam — Antigua 3—1, Antigua Surinam 0—6, Trinidad — Antigua 11—1, Antigua — Trinidad 1—2. Calificată: **Trinidad.**

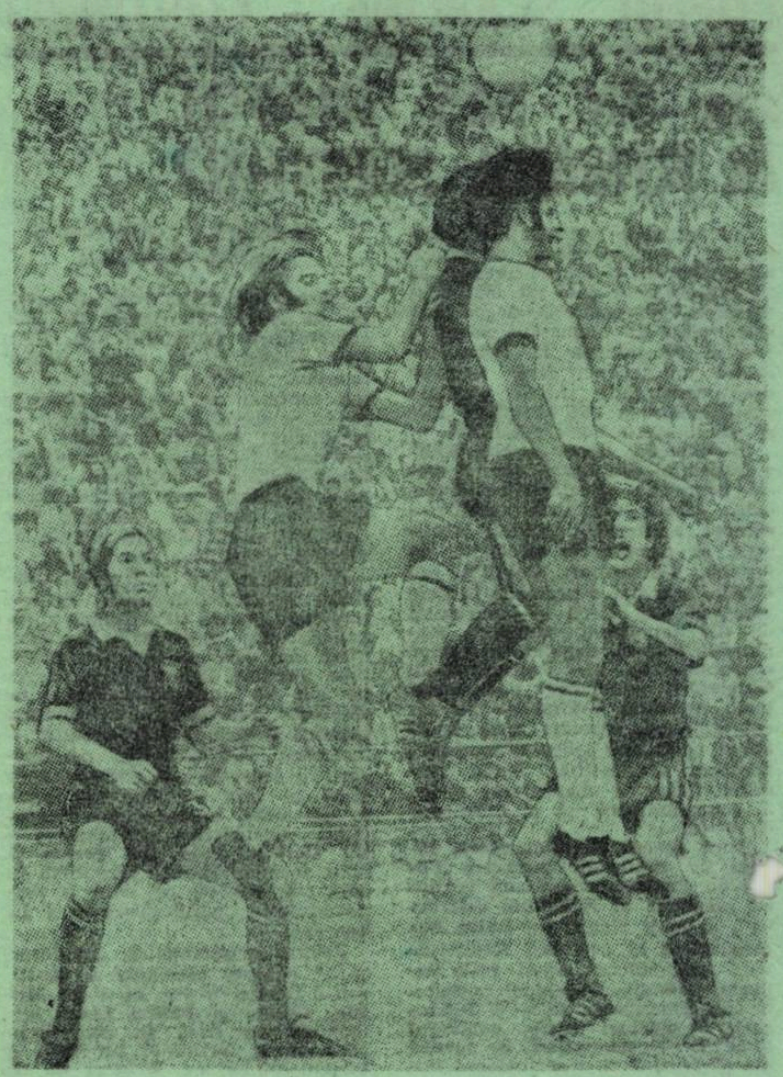

O fotografie de la antipozi, din meciul Noua Zeelandă — Australia (1—1) disputat la Aukland. Stainles și Latimour (tricouri albe) își dispută balonul cu australienii Tolson (aflat și el în săritură), Wilson și Buljevici.

Un turneu final va desemna echipa ce va merge în R. F. Germania.

EUROPA

● GRUPA 1. Malta — Ungaria 0—2, Austria — Malta 4—0, Ungaria — Malta 3—0, Suedia — Ungaria 0—0, Austria — Suedia 2—0, Suedia — Malta 7—0, Austria — Ungaria 2—2, Malta — Austria 0—2.

1. AUSTRIA	4	3	1	0	10—2 7
2. Ungaria	4	2	2	0	7—2 6
3. Suedia	3	1	1	1	7—2 3
4. Malta	5	0	0	5	0—15 0

Meciurile viitoare: Ungaria — Austria 29 aprilie, Suedia — Austria 24 mai, Ungaria — Suedia 13 iunie, Malta — Suedia 11 noiembrie.

● GRUPA 2. Luxemburg — Italia 0—4, Elveția — Italia 0—0, Luxemburg — Turcia 2—0, Turcia — Luxemburg 3—0, Italia — Turcia 0—0, Turcia — Italia 0—1.

1. ITALIA	4	2	2	0	5—0 6
2. Turcia	4	1	1	2	3—3 3
3. Luxemburg	3	1	0	2	2—7 2
4. Elveția	1	0	1	0	0—0 1

Meciurile viitoare: Italia — Luxemburg 31 martie, Luxemburg — Elveția 8 aprilie, Elveția — Turcia 9 mai, Elveția — Luxemburg 26 septembrie, Italia — Elveția 26 octombrie, Turcia — Elveția 13 noiembrie.

● GRUPA 3. Belgia — Islanda 4—0 și din nou Belgia — Islanda 4—0, Norvegia — Islanda 4—1, Norvegia — Belgia 0—2, Olanda — Norvegia 9—0, Belgia — Olanda 0—0.

1. BELGIA	4	3	1	0	10—0 7
2. Olanda	2	1	1	0	9—0 3
3. Norvegia	3	1	0	2	4—12 2
4. Islanda	3	0	0	3	1—12 0

Meciurile viitoare: Islanda — Norvegia 2 august, Olanda — Islanda 22 și 29 august (returul va fi jucat tot în Olanda), Norvegia — Olanda 12 septembrie, Belgia — Norvegia 31 octombrie, Olanda — Belgia 18 noiembrie.

Islanda a hotărît ca și returul meciurilor sale cu Belgia și Olanda să fie jucate pe terenul acestora din urmă, în speranța unei rețete mai bune.

● GRUPA 4. Finlanda — Albania 1—0, Finlanda — România 1—1, R.D. Germană — Finlanda 5—0, România — Albania 2—0.

1. ROMÂNIA	2	1	1	0	3—1 3
2. Finlanda	3	1	1	1	2—6 3
3. R. D. Germană	1	1	0	0	5—0 2
4. Albania	2	0	0	2	0—3 0

Meciurile viitoare: R. D. Germană — Albania 6 aprilie, Albania — România 6 mai, România — R. D. Germană 27 mai, Finlanda — R. D. Germană 6 iunie, R. D. Germană — România 26 septembrie, Albania — Finlanda 10 octombrie, România — Finlanda 14 octombrie, Albania — R. D. Germană 3 noiembrie.

● GRUPA 5. Țara Galilor — Anglia 0—1 și 0—0.

1. ANGLIA	2	1	1	0	1—0 3
2. Țara Galilor	2	0	1	1	0—1 1
3. Polonia	0	0	0	0	0—0 0

Meciurile viitoare: Țara Galilor — Polonia 28 martie, Polonia — Anglia 6 iunie, Polonia — Țara Galilor 25 septembrie, Anglia — Polonia 17 octombrie.

● GRUPA 6. Bulgaria — Irlanda de Nord 3—0, Cipru — Bulgaria 0—4, Portugalia — Cipru 4—0, Cipru — Portugalia 0—1, Cipru — Irlanda de Nord 1—0.

1. BULGARIA	2	2	0	0	7—0 4
2. Portugalia	2	2	0	0	5—0 4
3. Cipru	4	1	0	3	1—9 2
4. Irlanda de Nord	2	0	0	2	0—4 0

Meciurile viitoare: Irlanda de Nord — Portugalia 26 martie, Bulgaria — Portugalia 2 mai, Irlanda de Nord — Cipru 9 mai, Irlanda de Nord — Bulgaria 26 septembrie, Portugalia — Bulgaria 13 octombrie, Portugalia — Irlanda de Nord 14 noiembrie, Bulgaria — Cipru 16 noiembrie.

● GRUPA 7. Spania — Iugoslavia 2—2, Iugoslavia — Grecia 1—0, Grecia — Spania 2—3, Spania — Grecia 3—1.

1. SPANIA	3	2	1	0	8—5 5
2. Iugoslavia	2	1	1	0	3—2 3
3. Grecia	3	0	0	3	3—7 0

Meciurile viitoare: Iugoslavia — Spania 21 octombrie și Grecia — Iugoslavia 19 decembrie.

● GRUPA 8. Scoția — Danemarca 4—1 și 2—0.

1. SCOȚIA	2	2	0	0	6—1 4
2. Cehoslovacia	0	0	0	0	0—0 0
3. Danemarca	2	0	0	2	1—6 0

Meciurile viitoare: Danemarca — Cehoslovacia 2 mai, Cehoslovacia — Danemarca 6 iunie, Scoția — Cehoslovacia 26 septembrie, Cehoslovacia — Scoția 17 octombrie.

● GRUPA 9. Irlanda — U.R.S.S. 1—2, Franța — U.R.S.S. 1—0, Irlanda — Franța 2—1.

1—3. Irlanda	2	1	0	1	3—3 2
1—3. Franța	2	1	0	1	2—2 2
1—3. U.R.S.S.	2	1	0	1	2—2 2

Meciurile viitoare: U.R.S.S. — Irlanda 13 mai, Franța — Irlanda 19 mai, U.R.S.S. — Franța 26 mai.

Cîștigătoarea grupei va disputa un meci de baraj cu învingătoarea grupei nr. 3 — America de Sud.

AMERICA DE SUD

● GRUPA 1. Columbia — Ecuador 21 iunie, Columbia — Uruguay 24 iunie, Ecuador — Columbia 28 iunie, Ecuador — Uruguay 1 iulie, Uruguay — Columbia 5 iulie, Uruguay — Ecuador 8 iulie.

● GRUPA 2. Bolivia — Paraguay 2 septembrie, Argentina — Bolivia 9 septembrie, Paraguay — Argentina 16 septembrie, Bolivia — Argentina 23 septembrie, Paraguay — Bolivia 30 septembrie, Argentina — Paraguay 7 octombrie.

● GRUPA 3. Prin retragerea Venezuelei, au rămas în cursă doar Peru și Chile care se vor întîlni la 29 aprilie la Lima și la 13 mai la Santiago.

Cîștigătoarea grupei va disputa un meci de baraj cu învingătoarea grupei nr. 9 — Europa.

Documentar de
Mircea TUDORAN

extern MAGAZIN extern

LA CÎTEVA MINUTE DUPĂ REINTRARE

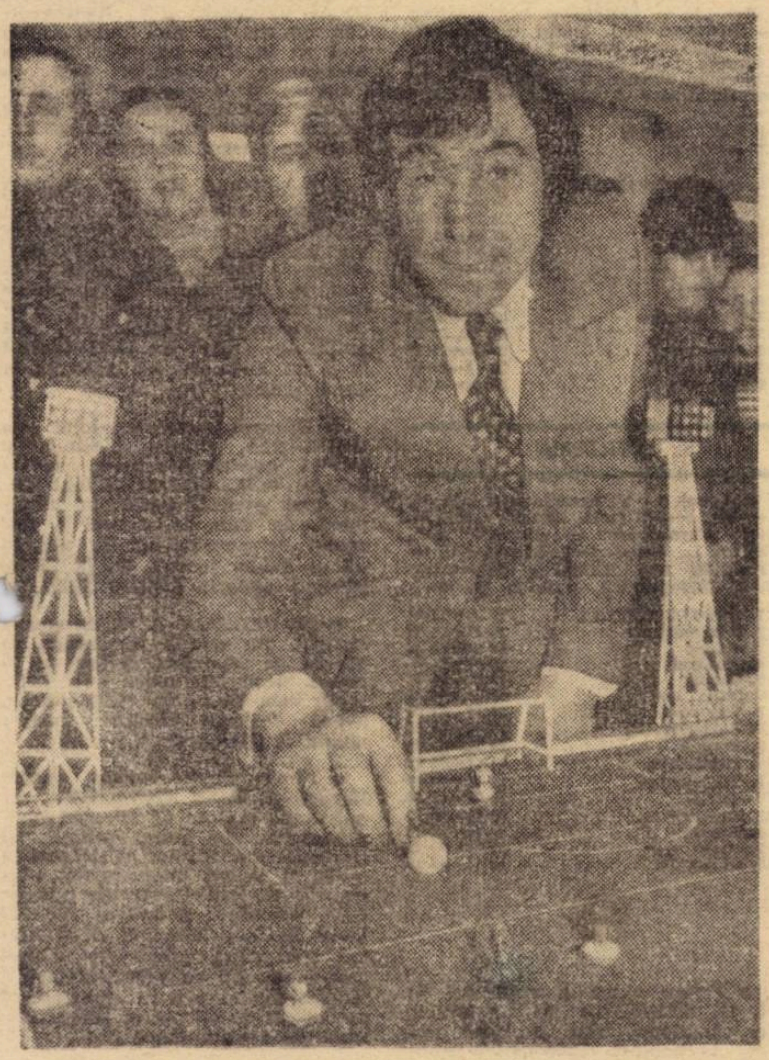

O fotografie-document pentru GORDON BANKS. La puține minute după ce a jucat o repriză într-un meci amical, el ia parte la alt meci, unul în care locul fotbaliștilor este luat de figurine.

100 DE SELECȚIONĂRI ȘI DE ȘEPCI PENTRU BOBBY MOORE

O destul de veche tradiție a fotbalului britanic constă din acordarea la fiecare meci al selecționatei naționale a unei șepci purtînd o emblemă caracteristică, tuturor celor 11 titulari din ziua respectivă. Aceste „șepci" de internațional se adună una, cîte una, cu greu... Înainte de partida amicală **Scoția — Anglia** (încheiată după cum se știe cu scorul de 5—0 pentru oaspeți), un întreprinzător fotoreporter de la cotidianul „Daily Mirror" din Londra a avut ingenioasa idee de a scoate „la aer" toate cele... 99 de „șepci" ale lui **Bobby Moore**. El a reușit astfel să imortalizeze momentul alăturat, care-l înfățișează pe celebrul fundaș englez în mijlocul celor mai mici elevi, de la **Școala primară „St. Edward"**, situată foarte aproape de „Upton Park", terenul de antrenament al lui **West Ham United**. Pentru cei 99 de copii, aceste „caps" sînt cam... mari, dar nimic nu-i împiedică să spere că, într-o zi, vor purta una care le va aparține integral.

Moore — pe care îl puteți descoperi în mijlocul fotografiei — reușește, 10 ani mai tîrziu după prima sa selecționare în reprezentativa Angliei, să devină al treilea jucător insular cu 100 de prezențe în echipa națională, după **Billy Wright** (105) și **Bobby Charlton** (106). Înainte de partida de pe „Hampden Park" din Glasgow, lui **Bobby Moore** i-a fost acordată — în mijlocul unui cor general de fluierături, vizibil ostil momentului festiv — din partea federației engleze, o frumoasă placă de argint. Moore, ca de obicei, a rămas imperturbabil. „Răzbunarea", cu ajutorul colegilor săi din echipa națională, a urmat însă imediat: o înfrîngere usturătoare, fără precedent ca proporții pe propriul teren, pentru favoriții publicului local, jucătorii din selecționata Scoției...

ACROBAȚIE

Această secvență fotbalistică amintește, mai curînd, de acrobațiile pe care le întîlnim deseori în programul gimnaștilor de performanță. În imagine cei doi fotbaliști, atacantul echipei scoțiene Morton, **Gilles**, care este obligat să facă acest salt acrobatic pentru a evita o ciocnire cu portarul **Peter McCloy**, apărătorul buturilor lui Celtic Glasgow.

UN TORT PENTRU FIECARE GOL

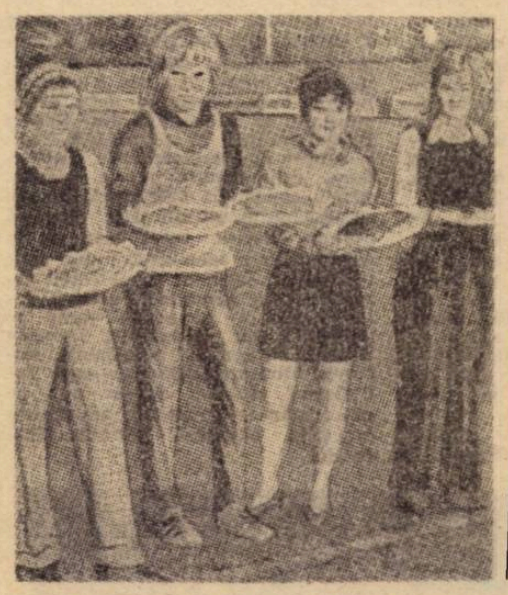

Tot mai multe fete sînt prezente pe terenurile de fotbal, atrase de frumusețea sportului rege. Nu este neapărat nevoie să fie ele însele jucătoare! A fi prezentă în tribuna stadionului pentru a încuraja echipa simpatizată este suficient! Natural, este și mai frumos dacă tinerele fete își manifestă simpatia pentru acest frumos joc, dovedindu-și măiestria și în arta culinară, așa cum au procedat și aceste fete din imagine. Ele au dăruit extremei stîngi **Alfons Sykora** de la F. C. Styrum din liga a doua a campionatului vest-german cîte un tort pentru fiecare gol, răsplătind astfel străduințile atacantului.

UN RECORDMEN AL ACCIDENTĂRILOR

Acesta este **Roberto**, centrul atacant al lui **Botafogo Rio de Janeiro**. Considerat drept unul dintre cei mai valoroși jucători ai fotbalului brazilian, el ar fi fost cu siguranță un concurent serios al lui **Tostao** în reprezentativă. Dar a suferit pînă acum nu mai puțin de 10 accidentări. Dintre ele, două foarte grave: o fractură dublă la piciorul drept și, în urmă cu un an și jumătate, ruptura tendonului lui Achile. El s-a refăcut de pe urma ultimei sale accidentări și a reintrat cu destul succes în formația lui **Botafogo**. Cum **Tostao** a devenit și el indisponibil, în urma recidivării accidentului de la ochiul sting, la care a mai fost operat, **Roberto** a intrat în atenția selecționerului **Zagalo** pentru includerea lui în lot

CHIAR PE BETON...

Jucătorii lui Ajax Amsterdam sînt după cum se știe călători asidui. Ei sînt invitați să joace peste tot în lume. Dar, fotbaliștilor din clubul campion al lumii nu le este indiferentă impresia pe care o fac oriunde ar juca și, în plus, știu că îi așteaptă încă multe meciuri grele... Mai știu de asemenea că nimic nu este mai periculos pentru forma unui fotbalist, decît o prea lungă perioadă statică, așezată. Deci, cînd drumul este foarte lung, ei coboară la fiecare escală — și își desmorțesc picioarele alergînd pe pista aeroportului... Se pare că, Ștefan Covaci și elevii săi își dau perfect seama că menținerea în vîrful piramidei fotbalistice este mai grea decît ascensiunea pînă acolo!

AU GĂSIT... ANTIDOTUL

Spre a nu se ajunge la exagerări, și temerea sa avea să se confirme, federația belgiană a decis ca reclamele de pe tricourile jucătorilor să nu depășească o anumită dimensiune. Dar unii „ingenioși" au găsit modalitatea de a înșela dispoziția confecționînd tricouri cu 30 de centimetri mai lungi și, care, astfel, purtau inscripții mai mari decît dimensiunile legale. Față de această situație, forul din Bruxelles a fost obligat să dea forme tip pentru confecționarea acestei publicități. **„Nu e suficient că abdicăm de la regulile ținutei sportive**, declara secretarul general al federației. **Mai trebuie să asistăm și la aceste escrocherii de prost gust".**

EFICACITATE SUB TRICOURI DIFERITE

Sezonul fotbalului cehoslovac a arătat o revenire în formă a cunoscutului internațional **Adamec**, virful de atac al lui **Spartak Trnava**. De mai multă vreme el manifestase mai cu seamă o scădere a eficacității. Dar, în meciul cu **Slavia Praga, Adamec** a marcat trei goluri, performanță pe care n-a mai realizat-o de peste doi ani. Un jucător activînd în cu totul alt post, acela de fundaș, **e vorba de Urban de la Sparta Praga, a obținut și el un succes deosebit și rar pentru un fundaș. A marcat toate golurile echipei lui, trei la număr**, într-un recent joc de campionat.

● **Szentmihaly**, portarul lui **Ujpesti Dozsa**, continuă să rămînă titular, deși a depășit vîrsta de 34 de ani. **„Dacă nici un contracandidat nu-mi amenință postul**, declară el, **nu am de ce să mă retrag. În clipa cînd va apărea unul, nu voi ezita o clipă să-i cedez locul".**

● **Francis Lee**, atacantul lui **Manchester City**, nu a ratat nici un penalty în anul 1972, dar a și greșit de două ori în executarea loviturilor de pedeapsă, anul acesta. Astfel că a decis să renunțe la asemenea execută ri.

● În zece ani, **Beckenbauer** n-a lipsit decît zece meciuri de campionat din formația lui **Bayern München**. El a ajuns, de altfel, la 250 de partide disputate în prima ligă a campionatului vest-german.

● **Raymond Goethals**, care era solicitat destul de intens să treacă la direcția tehnică a lui **Anderlecht**, a fost anunțat că i se va prelungi contractul de selecționer al reprezentativei Belgiei pînă în 1978.

● **Elek Schwartz** va părăsi pe **München 1860** la terminarea campionatului, deoarece nu a reușit să aducă echipa în prima ligă, așa cum a fost stipulat în contractul încheiat cînd a venit la această echipă.

MOZAIC

● **Hidegkuti**, cunoscutul fost internațional al echipei **Ungariei**, este în tratative cu federația marocană pentru a prelua funcția de selecționer al echipei naționale.

● **Cudicini**, fostul portar al lui **A. C. Milan**, a anunțat definitiva sa decizie de retragere din activitate. El suferă de o maladie renală.

● **Nobby Stiles**, care a făcut parte din echipa **Angliei** la C. M. ediția 1966, a semnat un contract de jucător-antrenor cu clubul australian **Corinthians-Hawkesbury** din Sydney.

● **Alf Ramsey** îl apără pe **Chivers**: **„Cei care au atîtea observații în privința jocului său n-ar trebui să uite că el a stat pe tușă un an și jumătate..."** declară directorul echipei Angliei.

● Anul acesta va fi modificată formula cunoscutului turneu la care iau parte echipe de club din **Anglia** și din **Italia**. Vor fi acordate patru puncte pentru victorie, două puncte pentru meci egal și un punct pentru scor alb. Experiența este urmărită cu interes atît de federația italiană cît și de Football league.

UMOR

APROPO DE FOTBALUL FEMININ

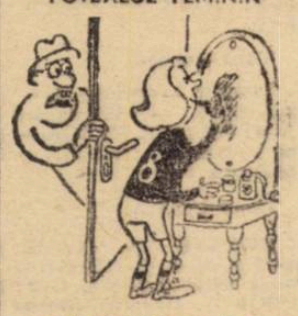

— Hai mai repede, arbitrul a fluierat din nou!
Din „SPORT" PRAGA

FOTBAL
REDACȚIA ȘI ADMINISTRAȚIA
str. V. Conta nr. 16, etajul V. București, sectorul I, telefoane 11.10.05 (centrală), 12.95.96

Prezentarea artistică: **Liviu BOBOCEA**
Prezentarea grafică: **Traian ONICEL**

ÎNTRE UN MOMENT ŞI ALTUL AL CUPELOR CONTINENTALE

● **RETURUL SFERTURILOR DE FINALĂ N-A ADUS MARI SURPRIZE**

● **ÎN SEMIFINALE CÎTEVA DUELURI LA ÎNALTĂ TENSIUNE**

Cupele continentale fac mereu **paşi**, paşi urmăriţi de sute de mii **de** pasionaţi ai fotbalului din Eu**ropa**, spre momentele lor culmi**nante**, finalele, care vor avea loc **în** zilele sfîrşitului de primăvară. **Între** timp, ele şi-au consumat **sferturile** de finală care, referin**du-ne** la partidele-retur, au întă**rit**, în general verdictele din pri**ma** manşă. Adică, în Cupa cam**pionilor** europeni, au calificat pe **Derby, Real** şi **Ajax**, recomandate **de** victoriile, egalităţile sau în**frîngerile** la limită din întîlnirile**tur** şi au prilejuit **Juventusului** o spectaculoasă răsturnare de scor (de la 0—2 la 2—2) pe terenul lui **Ujpesti Dozsa.** În Cupa cupelor, **Leeds** şi **Milan** şi-au materializat **bunele** şanse din prima jumătate **a** întrecerii, iar **Hajduk Split** şi **Sparta Praga** au refăcut pe teren propriu minimele handicapuri din **întîia** manşă. În sfîrşit, în Cupa U.E.F.A., am asistat la neta calificare (prin duble victorii) a lui **Liverpool** şi **Borussia Mönchengladbach**, în vreme ce **Twente** dar, mai cu seamă, **Tottenham** au trecut prin destule dificultăţi.

Vinerea trecută, la Zürich, acolo unde au avut loc multe alte **operaţiuni** asemănătoare, s-a desfăşurat tragerea la sorţi a semifinalelor. Nu ştim dacă, mai cu **seamă** în privinţa trofeului campionilor, o dirijare a sorţilor ar **fi** aranjat mai bine lucrurile decît au făcut-o oarbele bileţele **scoase** din urnă. Pentru că, prin **imperecherea** celor două reprezentante ale fotbalului anglo**saxon** cu acelea ale soccerului la**tin**, vom avea încă o dată posibilitatea să verificăm, în cadrul unor dueluri de înaltă tensiune, în care dintre aceste două şcoli găsim fotbalul prezentului şi, deci, ideile jocului modern ; sigur că nu se poate spune decît despre **Ajax** că este **cea mai** sau **una dintre** cele mai autorizate exponente ale fotbalului anglo-saxon, dar şi **Derby County** aduce argumentele care o prezintă drept o autorizată reprezentantă a acestei şcoli, chiar dacă a intrat doar de curînd în elita formaţiilor engleze. În cupa nr. 2, **Leeds United**, cotată — alături de **Ajax** — ca cea mai sigură finalistă, va avea în faţă o formaţie capabilă de răsturnări de rezultate dar nu vedem cum precisa maşină de fotbal condusă de **Don Revie** poate fi scoasă din funcţiune de formaţia din Split. În cealaltă semifinală, A. C. Milan va avea o misiune infinit mai grea în faţa 11-lui constant şi masiv al lui **Sparta Praga.** În fine, în „Cupa U.E.F.A.", o semifinală englezească : **Tottenham,** echipa care nu a pierdut nici o finală din cele nouă la care a participat în ultimii ani, ţine să ajungă deci la acest moment în care e mare specialistă ; dar pentru asta trebuie să domolească aspiraţiile lui **Liverpool,** care a demonstrat o deosebită vervă în partidele cu redutabila **Dynamo Dresda.** În cealaltă semifinală, **Borussia Mönchengladbach** — care beneficiază de un **Netzer** pus pe fapte mari — întîlneşte ambiţioasa formaţie olandeză **Twente Enschede.**

Cu acest gol, marcat de **Müller**, pe lîngă portarul **Stuy, Bayern München** a obţinut o platonică satisfacţie în dubla sa întrecere cu **Ajax.**

CE A FOST...

SFERTURI DE FINALĂ

C.C.E.

JUVENTUS — Ujpesti Dozsa **0—0** şi 2—2 ; DERBY COUNTY — Spartak Trnava 0—1 şi 2—0 ; REAL — Dinamo Kiev 0—0 şi 3—0 ; AJAX — Bayern 4—0 şi 1—2.

Cupa cupelor

LEEDS — Rapid 5—0 şi 3—1 ; HAJDUK — Hibernians 2—4 şi 3—0 ; SPARTA PRAGA — Schalke 04 1—2 şi 3—0 ; MILAN — Spartak Moscova 1—0 şi 1—1.

Cupa U.E.F.A.

TWENTE — O.F.K. Belgrad 3—3 şi 2—0 ; TOTTENHAM — Vitoria Setubal 1—0 şi 1—2 ; LIVERPOOL — Dynamo Dresda 2—0 şi 1—0 ; BORUSSIA — Kaiserslautern 2—1 şi 7—1.

...CE VA FI

SEMIFINALE

C.C.E.

Ajax Amsterdam — Real Madrid şi Juventus Torino — Derby County.

Cupa cupelor

A. C. Milan — Sparta Praga şi Leeds United — Hajduk Split.

Cupa U.E.F.A.

Liverpool — Tottenham şi Borussia Mönchengladbach — Twente Enschede.

Semifinalele vor avea loc la 11 şi la 25 aprilie.

● **INTENŢIILE FEDERAŢIEI MEXICANE.** Biroul federaţiei Mexicului a publicat, recent, o listă de 32 de antrenori străini dintre care doreşte să aleagă pe viitorul director tehnic al echipei sale reprezentative în cadrul unui vast şi foarte curajos program de reorganizare a activităţii unsprezecelui naţional. Pe această listă apar unii dintre cei mai celebri tehnicieni actuali ai fotbalului precum **Zagalo,** antrenorul reprezentativei Braziliei, **Valcareggi,** antrenorul reprezentativei Italiei, **Fernando Riera,** fost antrenor al reprezentativei Chile etc. Planul a fost aprobat în cadrul unei şedinţe extraordinare a Comitetului olimpic mexican, la care a fost prezent şi preşedintele Mexicului: **Luiz Echeveria.**

● **NETZER REVINE.** Selecţionerul reprezentativei R.F. Germania, **Helmuth Schön,** l-a urmărit în mod special pe **Gunther Netzer,** care a reintrat după o accidentare. **Schön,** s-a declarat mulţumit de modul cum a jucat **Netzer** în partida cu **Kaiserslautern,** dar a spus că va decide dacă îl convoacă pentru partida amicală cu selecţionata **Cehoslovaciei** după ce îl va urmări şi în meciul din etapa următoare a campionatului, acela în care **Borussia Mönchengladbach** va juca la **Oberhausen.**

● **MĂSURI PENTRU MECIUL IRLANDA DE NORD — PORTUGALIA.** Poliţia engleză a luat serioase măsuri la stadionul din Coventry unde se va juca astăzi partida **Irlanda de Nord — Portugalia** din preliminariile C.M. Jocul a fost programat la Coventry din pricina evenimentelor din Irlanda.

● **PÎRCĂLAB ACCIDENTAT.** Extremul dreapta al echipei franceze Nîmes, Ion Pîrcălab, accidentat în meciul cu Reims, de către fundaşul Kriszkowyak, va fi indisponibil aproximativ patru luni. El are o ruptură a tendonului lui Achile.

DIN FOTBALUL INTERNAŢIONAL

CAMPIONATE NAŢIONALE ÎN EUROPA

REZULTATE... CLASAMENTE... AMĂNUNTE...

IUGOSLAVIA

Partizan Belgrad — Sarajevo 3—1, Celik Zenica — Vojvodina Novi Sad 0—2, Bor — Radnicki Niş 1—0, Zelezniciar Sarajevo — Velej Mostar 2—0, Spartak Subotica — Steaua roşie Belgrad 0—1, Sutjeska Niksici — Vardar Skopije 0—2, Borac Banja Luka — Hajduk Split 2—0, Olimpia Ljubljana — Sloboda Tuzla 2—2, O.F.K. Belgrad — Dinamo Zagreb 4—2.

1. **STEAUA R. BELGRAD**	21	39-13 31
2. **Velej Mostar**	21	35-15 30
3. **O.F.K. Belgrad**	21	32-18 28
4. **Partizan Belgrad**	21	32-23 27
5. **Sarajevo**	21	26-30 24
6. **Sloboda Tuzla**	21	24-19 22
7. **Zelezniciar Sarajevo**	21	32-29 22
8. **Borac Banja Luka**	21	19-13 21
9—10. **Radnicki Niş**	21	18-24 20
9—10. **Vardar Skopije**	21	22-28 20
11. **Vojvodina Novi Sad**	21	27-26 19
12. **Celik Zenica**	21	19-21 19
13. **Olimpia Ljubljana**	21	20-24 18
14. **Hajduk Split**	21	26-32 16
15. **Dinamo Zagreb**	21	15-29 16
16. **Bor**	21	18-35 16
17. **Spartak Subotica**	21	22-33 15
18. **Sutjeska Niksici**	21	19-33 14

ANGLIA

Liverpool — Norwich 3—1, Manchester City — Arsenal 1—2, Leeds United — Wolverhampton 0—0, Birmingham — Coventry 3—0, Crystal Palace — West Ham 1—3, Ipswich — Everton 0—1, Leicester — Stoke City 2—0, Newcastle — Chelsea 1—1, Sheffield — Derby County 3—1, Tottenham — Manchester United 1—1, West Bromwich — Southampton 1—1.

1. **LIVERPOOL**	35	64—36 52
2. **Arsenal**	35	50—32 50
3. **Leeds United**	32	56—33 45
4. **Ipswich**	34	48—34 42
5. **Newcastle**	35	53—41 40
6. **West Ham**	35	56—45 37
7. **Wolverhampton**	33	50—42 36
8. **Derby**	35	43—51 35
9. **Tottenham**	32	44—35 34
10. **Southampton**	35	35—39 34
11. **Coventry**	33	35—37 33
12. **Chelsea**	33	42—42 32
13. **Leicester**	35	37—42 31
14. **Manchester City**	34	46—53 31
15. **Everton**	33	32—34 30
16. **Birmingham**	35	40—48 29
17. **Sheffield**	34	37—50 28
18. **Manchester United**	34	35—55 27
19. **Crystal Palace**	32	34—42 26
20. **Norwich**	34	29—52 25
21. **Stoke City**	33	45—48 24
22. **West Bromwich**	33	29—49 23

OLANDA

F.C. Utrecht — Haarlem 1—1, F.C. Amsterdam — A.Z. 67 Alkmaar 0—3, Go Ahead Deventer — M.V.V. Maastricht 2—2, P.S.V. Eindhoven — Sparta Rotterdam 2—1, N.E.C. Nijmegen — Excelsior Rotterdam 2—1, Feyenoord Rotterdam — F.C. Den Haag 2—0, F.C. Groningen — F.C. Den Bosch 4—2, N.A.C. Breda — F. C. Twente Enschede 0—1, Telstar — Ajax Amsterdam 0—1.

1. **AJAX**	26	83—13 46
2. **Feyenoord**	25	61—18 42
3. **Sparta**	26	67—25 37
4. **Twente Enschede**	25	37—19 35
5. **Den Haag**	26	35—25 32
6. **M.V.V. Maastricht**	26	39—32 29
7. **P.S.V. Eindhoven**	25	38—29 28
8. **F.C. Amsterdam**	26	37—38 26
9. **F.C. Utrecht**	26	35—41 26
10. **Telstar**	25	30—36 23
11. **N.E.C.**	26	31—39 22
12. **Haarlem**	26	29—41 21
13. **A.Z. 67 Alkmaar**	26	29—47 21
14. **Go Ahead**	26	24—40 18
15. **F.C. Groningen**	25	27—48 18
16. **N.A.C.**	25	20—43 17
17. **Den Bosch**	26	13—56 11
18. **Excelsior**	26	12—57 10

ITALIA

Bologna — Fiorentina 2—0, Cagliari — Juventus 0—1, Lazio — Atalanta 2—1, Milan — Roma 3—1, Napoli — Palermo 1—1, Sampdoria Genova — Lanerossi Vicenza 0—0, Torino — Internazionale 4—0, Verona — Ternana 1—0.

1. **A.C. MILAN**	23	50—21 36
2. **Juventus**	23	28—13 33
3. **Lazio**	23	26—12 33
4. **Internazionale**	23	24—26 27
5. **Fiorentina**	23	27—23 26
6. **Torino**	23	27—15 25
7. **Bologna**	23	20—19 24
8. **Cagliari**	23	19—20 22
9. **Napoli**	23	13—15 21
10. **Verona**	23	19—23 20
11. **Roma**	23	20—23 19
12. **Sampdoria**	23	11—16 19
13. **Atalanta**	23	13—25 18
14. **Lanerossi**	23	10—26 17
15. **Palermo**	23	9—27 15
16. **Ternana**	23	12—31 13

UNGARIA

Videoton — Tatabanya 2—0, Csepel — Pecs 3—1, Ujpesti Dozsa — M.T.K. 4—1, Ferencvaros — Honved 4—4, Szeged — Vasas 1—1, Salgotarjan — Djosgyör 1—0, Komlo — Egyetertes 2—2, Zalaegerszeg — Raba Eto 2—1.

1. **UJPESTI DOZSA**	19	54—12 31
2. **Ferencvaros**	19	41—23 27
3. **Vasas**	19	34—20 26
4. **Honved**	19	40—23 23
5. **Csepel**	19	28—19 21
6. **Raba Eto**	19	32—24 21
7. **Videoton**	19	27—23 21
8. **Zalaegerszeg**	19	23—26 18
9. **Szeged**	19	21—29 18
10. **Tatabanya**	19	17—22 17
11. **Salgotarjan**	19	23—30 16
12. **M.T.K.**	19	19—27 16
13. **Egyetertes**	19	16—32 15
14. **Komlo**	19	14—33 13
15. **Pecs**	19	12—32 11
16. **Diosgyör**	19	11—38 10

● Prima etapă a returului în R. D. GERMANĂ (să nu uităm, în campionat sînt cuprinse numai 14 echipe). Principalele candidate la titlu, **Dynamo Dresda** şi **F. C. Carl Zeiss Jena** au jucat ambele în deplasare, dar în vreme ce echipa lui **Kreische** a făcut 2—2 cu **Chemie Halle,** următoarea sa (care acum este la trei puncte de lider) a pierdut cu 2—0 la Leipzig. Deocamdată nimeni — în campionat — nu a izbutit să învingă pe Dynamo Dresda.

● În FRANŢA, o etapă foarte curioasă : toate cele patru echipe fruntaşe ale clasamentului au jucat în deplasare ! Şi, toate au izbutit să cîştige (!!) ; **Nantes** (lider, cu un joc mai puţin chiar) 2—1 cu St. Etienne, **Nice** 1—0 cu Strasbourg, **Marseille** 2—1 cu Sochaux şi **Nimes** 1—0 cu Bordeaux, învingătoarea din etapa trecută a fostului lider (Nice), chiar pe terenul acestuia.

● Beneficiind de un golaveraj mai bun, lider în campionatul SPANIEI a trecut din nou **Espanol** din Barcelona. Echipa **C. F. Barcelona** a fost învinsă cu 2—1 la Malaga, dar teama de a pierde campionatul nu-i vine se pare din partea lui Espanol, ci, mai mult, din faptul că **Real Madrid** (2—1 cu Valencia) s-a apropiat la două puncte.

● Derbyul campionatului în BULGARIA, dintre **T.S.K.A.** şi **Levski Spartak** a revenit cu 2—1 echipei militare, care a luat astfel trei puncte avans în clasament. În min. 88, scorul a fost egalat de Levski, dar în ultimul minut **Jekov** înscrie de la 25 m, aducînd victoria echipei T.S.K.A.

● În BELGIA, **F. C. Bruges** a cîştigat din nou în deplasare, în vreme ce **Standard Liège** nu a reuşit decît un meci nul. Diferenţa este acum de cinci puncte, avans desigur liniştitor pentru clubul din Bruges.

● Nouă puncte avans pentru **Bayern** în R. F. GERMANIA, cu opt etape înainte de sfîrşitul campionatului. În plus, echipa lui **Beckenbauer, Müller** şi **Höness** a ajuns şi la un impresionant plus de... 50 de goluri marcate faţă de cele primite : **golaveraj 74—24 ! Gerd Müller,** înscriind două dintre cele cinci goluri ale echipei sale în meciul cu **VfB Stuttgart,** a ridicat totalul său în campionatul actual la 26 — exact, deci, cîte unul de fiecare etapă...

● Învingînd pe **Hibernians** cu 1—0, în fruntea campionatului SCOŢIEI a trecut **Glasgow Rangers,** dar şi **Celtic** — despre care se bătea monedă că ar fi ca sigură înfrîngerea sa în ediţia actuală — a cîştigat în deplasare şi este la numai două puncte de lider, avînd şi un meci mai puţin disputat.

SITUAŢIA ÎN PRELIMINARIILE TURNEULUI U.E.F.A. DE JUNIORI

În prezent, paralel cu preliminariile C.M. 1974, au loc jocurile de calificare pentru turneul final şi în alte două competiţii, de data aceasta europene, urmărite cu viu interes : **preliminariile campionatului Europei pentru reprezentativele de tineret** (ediţia a II-a) şi **cele ale Turneului U.E.F.A. pentru selecţionatele naţionale de juniori** (turneul final în Italia, între 31 mai şi 9 iunie a.c.). Intrucît în ultima vreme au apărut unele rezultate eronate (greşelile aparţin agenţiilor străine de presă care confundă deseori cele două competiţii ale tinerilor fotbalişti), vă prezentăm situaţia exactă în preliminariile Turneului U.E.F.A. (juniori).

GRUPA 1 : **Austria** şi **Malta** n-au disputat nici un joc.

GRUPA 2 : **Luxemburg — Islanda** 2—1; returul la 23.IV, în Islanda.

GRUPA 3 : **Irlanda — Suedia** 2—1 ; returul la 18.IV în Suedia.

GRUPA 4 : **Finlanda** şi **Norvegia** n-au susţinut nici un meci.

GRUPA 5 : **Portugalia — Spania 2—1, Spania — Portugalia 3—1, Belgia — Spania 2—1.** Jocurile viitoare : **28.III Belgia — Portugalia ; 11. IV Spania — Belgia; 21.IV Portugalia — Belgia.**

GRUPA 6 : **Olanda — R.F. Germania 0—0, Olanda — Polonia 1—2.** Programul celorlalte întîlniri : **28.III R.F. Germania — Olanda, 4.IV Polonia — R.F. Germania, 11.IV Polonia — Olanda ; 22.IV R.F. Germania — Polonia.**

GRUPA 7 : **Scoţia — Ţara Galilor 1—0, Ţara Galilor — Scoţia 1—1, Ţara Galilor — Franţa 2—1, Franţa — Scoţia 0—3.** Ultimele partide : **28.III Scoţia — Franţa, 11.IV Franţa — Ţara Galilor. Scoţia** (cu 5 puncte) este virtual calificată.

GRUPA 8 : **Iugoslavia — Grecia 1—2, România — Iugoslavia 0—0, Grecia — Iugoslavia 2—0, Grecia — România 0—1.** Jocurile următoare : **1.IV România — Grecia şi 15.IV Iugoslavia — România.** Echipa României (cu 3 puncte din două meciuri) are prima şansă faţă de Grecia (4 puncte din 3 partide) şi poate obţine calificarea printr-o victorie la 1 aprilie. Iugoslavia, cu 1 punct din 3 jocuri, este practic scoasă din cursă.

GRUPA 9 : **U.R.S.S. — Turcia 3—2, Turcia — Ungaria 2—2.** Programul viitor : **1. IV Turcia — U.R.S.S., 15.IV Ungaria — U.R.S.S. şi 22.IV Ungaria — Turcia.**

Cîştigătoarele grupelor se vor califica pentru turneul final, alte cărui patru grupe se cunosc :

Gr. A: Italia, gr. 8, 6 şi 4

Gr. B: Bulgaria, Danemarca, gr. 3 şi 9

Gr. C: Anglia, Elveţia, gr. 3 şi 5

Gr. D : R.D.G., Cehoslovacia, gr. 1 şi 7.

Pe noi ne interesează, în caz de calificare, grupa A, pentru că din ea vom face parte, alături de Italia (ţara gazdă), Polonia sau R.F.G. şi Norvegia sau Finlanda.

Redacţia şi administraţia : str. Vasile Conta nr. 16, Bucureşti. Tiparul : I. P. Informaţia, str. Brezoianu nr. 23—25, Bucureşti.

PROLETARI DIN TOATE ȚĂRILE, UNIȚI-VĂ!

FOTBAL

REVISTĂ SĂPTĂMÎNALĂ
ANUL VIII
358
MIERCURI
4 APRILIE 1973
12 PAGINI
2 LEI

UN PASIONANT DUEL STEAUA – DINAMO,

IATĂ CE NE-AU ADUS ÎN PRIM PLAN REZULTATELE ETAPEI A 18-a A DIVIZIEI A

BUCUREȘTI. Dinamo — U.T.A. 2—1. În imagine, Doru Popescu, într-o impetuoasă săritură, trimite balonul, cu capul, spre poarta arădenilor, fără ca Popovici să-l poată împiedica
Foto : Dragoș NEAGU

DUMINICĂ, pe stadionul „23 August", PRIMUL CUPLAJ INTER-BUCUREȘTEAN AL SEZONULUI:
• DINAMO-SP. STUDENȚESC
• STEAUA-RAPID

În paginile 6-7:

OBSERVAȚIILE REDACTORILOR NOȘTRI ASUPRA COMPORTĂRII ȘI RANDAMENTULUI LINIILOR DE ATAC ALE DIVIZIONARELOR A

LA „INTERVIUL SĂPTĂMÎNII": ANTRENORUL REPREZENTATIVEI U.R.S.S., EVGHENI GOREANSKI

MARGINALII LA MECIUL DE JUNIORI ROMÂNIA — GRECIA

ÎNAINTEA JOCULUI CU ALBANIA. ANTRENORUL GEORG BUSCHNER MODIFICĂ ATACUL ECHIPEI R. D. GERMANE

UN COMENTARIU LEGAT DE SITUAȚIA LOTULUI NAȚIONAL ÎNAINTEA PARTIDEI DE LA 18 APRILIE, DE LA KIEV

Nu se împrumută acasă.

INTERVIUL SĂPTĂMÎNII

EVGHENI GOREANSKI

„VÎRFUL DE ATAC E UN JUCĂTOR NOU CARE TREBUIE PREGĂTIT MINIMUM 10 ANI"

• „De fapt, nici nu prea am extremă" • „Mi-a făcut o excelentă impresie evoluția echipei României în Mexic" • Un dineu de... un sfert de oră • „Cîte minute ar putea să joace Muntean la Ajax ?" • „Mijlocașul ? Un om de galeră care trebuie să se decidă încă din start" • Hurțilava și noua estetică a fotbalului.

Pe EVGHENI GOREANSKI, noul antrenor al „națională" U.R.S.S. de fotbal, l-am întîlnit în holul hotelului „Maritza", din Plovdiv, cu cîteva ore înainte de jocul Bulgaria—U.R.S.S.

Foarte amabil, Evgheni Goreanski a primit cu o oarecare stinghereală felicitările pe care i le-am adresat cu prilejul preluării echipei naționale. Mi-a zîmbit cu o ușoară umbră de resemnare, adăugînd direct : „Aș fi preferat să nu fiu astăzi aici. Fostul antrenor, bunul meu prieten Ponomarev, este grav bolnav. Vă închipuiți că nu e prea ușor să preiei munca unui om de mare calitate".

Apoi am trecut la partea strict tehnică a interviului. I-am cerut formația care urma să joace după-amiază. A început să-și enumere jucătorii. După ce a rostit numele lui Kolotov, am căutat să fac o precizare : „Cine va juca extrem-dreapta ?" Goreanski m-a privit nedumerit și a spus : **„N-aș putea să dau un răspuns precis. De fapt, nici nu prea am extremă dreaptă. Și nici nu știu cîte echipe din lume au o extremă, mai ales dreapta".**

Cu o oră înainte de plecarea spre stadion, l-am întrebat pe Evgheni Goreanski dacă aș putea merge la meci în autobuzul jucătorilor săi, pentru a intra în atmosfera echipei care va da replica națională României la 18 aprilie, la Kiev. Tînărul antrenor sovietic (care nu a împlinit încă 44 de ani) a socotit întrebarea de prisos, poftindu-mă cu un gest larg, în autobuzul său.

Drumul a fost scurt. O liniște deplină se instaurase în autobuz. Doar Hurțilava șușotea ceva, lîngă Dzodzuașvili, în sonoritățile atît de pitorești ale limbii gruzine.

Am călătorit alături de antrenorul Goreanski. I-am pus o nouă întrebare : **„Cum explicați faptul că în actualul lot sovietic lipsesc oarecum vîrfurile de mare clasă ? Mă gîndesc la faptul că în ultimii 20 de ani sau chiar mai bine, echipele sovietice au avut vîrfuri de atac faimoase, începînd cu Vsevolod Bobrov, continuînd cu Streltov și cu mulți alții. Nu mai departe decît acum un an, în atacul sovietic mai jucau înaintași de mare percuție, ca Banișevski, Bișeveț și chiar Evrijuhin".**

Evgheni Goreanski și-a depărtat mîinile, a neputință : **„S-ar putea să fie și o problemă de generație. O generație și-a încheiat ciclul, iar cea nouă nu a apărut deocamdată cu nume deosebite. Mai mult decît atît, însă, problema vîrfurilor de atac se agravează în fotbalul mondial. Astăzi, vîrful de atac este un jucător realmente nou, ale cărui spații de manevră s-au redus la maximum. Nu e tot una să valsezi într-o sală de bal, ca în „Război și pace", pe de o parte, și să te înghesui într-o sală de dans supraaglomerată, ca acelea ale anilor noștri. Eu cred că împuținarea vîrfurilor de atac valoroase se datorează și unei întîrzieri în materie de metodică. Astăzi, vîrful de atac, date fiind condițiile mult mai grele în care e pus să joace, este un jucător realmente nou (ca structură fizică și psihică), de pregătirea căruia trebuie să te ocupi minimum 10 ani și, ceea ce e mai important, încă de la 7—8 ani, pentru formarea unui atlet foarte bine călit. Cam așa văd eu încercarea de a arunca pe gazon jucători de talia unui Cruyff sau Keiser. De altfel, cred că și fotbalul românesc resimte aceleași neajunsuri".**

Profit de intrarea în discuție a fotbalului nostru, pentru a-l întreba ce știe despre soccer-ul românesc. Goreanski răspunde : **„Mi-a făcut o excelentă impresie evoluția echipei României în Mexic. În afară de asta, am aflat cu oarecare părere de rău de faptul că fosta mea echipă, Zenit Leningrad, a fost învinsă atît de net, la Alger, de către Rapid. Mă surprinde cu atît mai mult acel 1—8 al Rapidului în fața lui Leeds. Deși, ca să fim sinceri, cînd e vorba de fotbalul englez, surprizele încetează să mai fie surprize. Eu am fost cu Zenit Leningrad în Anglia și mi-am dat seama că echipele din primele trei ligi sînt de valori apropiate. Fotbalul englez este un fotbal foarte sănătos. Această sănătate se datorează faptului că publicul englez iubește enorm fotbalul. Vă închipuiți cît de bucuros este un antrenor continental cînd aude o tribună izbucnind în aplauze la adresa unui fundaș care a reușit o deposedare frumoasă sau la adresa unui mijlocaș care a izbutit o surprinzătoare deplasare a flancului de atac. Toate acestea sînt intimități tehnice care trădează un mare public, un public care ar trebui să existe pretutindeni, dat fiind că fotbalul este un sport universal".**

...Meciul Bulgaria—U.R.S.S. s-a terminat. Revin în autobuz. Evgheni Goreanski, deși vizibil marcat de înfrîngere, își păstrează amabilitatea. În fața hotelului, înainte de a deschide ușa autobuzului, Goreanski rostește cîteva cuvinte : **„Dragi prieteni, n-a fost chiar totul rău în jocul nostru. Vă rog să fiți de acord cu părerea mea. Sper să rezolvăm ceea ce se poate rezolva în următoarele două săptămîni. Masa se servește la orele 8".**

La orele 8, fotbaliștii sovietici și-au făcut apariția în restaurantul hotelului „Maritza". Nimeni n-a scos nici un cuvînt. La orele 8 și 20, toți au părăsit localul, îndreptîndu-se spre camere. Goreanski a urcat cu ei. Conducătorul lotului, medicul și interpretul — fostul internațional bulgar Anghelov, care a debutat împotriva echipei României, în anul 1930 — au rămas.

L-am regăsit pe antrenorul Goreanski în camera sa. Ședea îngîndurat. Doctorul lotului tăcea. Pe cușeta din față se afla Hurțilava. Era o tăcere în... trei... Goreanski m-a poftit să intru. Tăcerea a întrerupt-o el : **„Acum aș vrea eu să vă pun întrebări". Am rămas surprins : „Ce fel de întrebări ?" „În legătură cu meciul, bineînțeles". I-am spus că am fost oarecum intrigat de nesincronizările liniei de fund și de o oarecare superficialitate a liniei de mijloc, neobișnuită pentru acest compartiment al echipei Uniunii Sovietice... În timp ce vorbeam despre dificultățile libero-ului Kaplicinfi și în general despre actuala fază oarecum depășită a jocului cu libero tip Beckenbauer, Hurțilava s-a apropiat cu interes de scaunele noastre. Părea să fie în așteptarea unor răspunsuri, deoarece și el înregistrase unele imperfecțiuni în jocul apărării sale.**

Evgheni Goreanski a continuat : **„Fără îndoială că echipa bulgară are un avans de pregătire față de noi. În calculele mele țin seama de toate acestea. Dar această lipsă de pregătire nu poate scuza totul. Mă gîndesc, în primul rînd, la lipsa de curaj a liniei de mijloc. Aici nu mai e o chestiune de omogenitate sau de condiție fizică. După cum ați văzut, mijlocașii noștri au alergat destul, dar n-au fost motoarele echipei, așa cum este absolut obligatoriu în fotbalul modern. Iată și motivul pentru care nu mă pot pronunța în legătură cu valoarea vîrfurilor noastre, deși, oricum, aveți dreptate în privința unei oarecari lipse de clasă a înaintașilor noștri... Din cîte îmi dau seama, v-a plăcut jocul lui Muntean. Fără îndoială, el este un tehnician apropiat de Europa Centrală, dar stau și vă întreb : oare ar putea Muntean, cu jocul său oarecum nonșalant, să facă parte din linia de mijloc a lui Ajax ? Am convingerea că Ștefan Covaci, compatriotul dv., n-ar putea tolera un asemenea joc mai mult de un sfert de oră... În fond, așa cum vîrful de atac este astăzi o floare rară în ofensiva echipelor europene, mijlocașul modern este, de asemenea, un jucător care trebuie să decidă : ori acceptă acest post de galeră, care-i cere eforturi uneori neomenești, ori se retrage din focul bătăliei sau din... fotbal."**

Vorbim, în continuare, despre apropiatul joc U.R.S.S.—România, de la Kiev. Goreanski regretă faptul că iarăși îi va avea la dispoziție pe jucătorii săi doar pentru un antrenament și jumătate, după etapa a doua a campionatului unional. El îmi explică renunțarea de principiu la un cantonament mai prelungit în urma doleanțelor manifestate de cluburi și, în general, ca urmare a reglementării programul competițional în favoarea regularității campionatului. **„Oricum — e de părere Goreanski — echipa noastră va putea apăsa mai mult pe accelerator în urma celor trei duminici pe care le va juca, la... cluburi, bineînțeles, pînă la meciul cu România".**

...Ne îndreptăm spre televizorul din hol, pentru a urmări împreună înregistrarea filmată a meciului **Irlanda de Nord—Portugalia**, încheiat cu o oră în urmă, meci care îi interesează direct pe iubitorii fotbalului din Bulgaria, pentru că se dispută între două echipe aparținînd „grupei bulgare" pentru preliminariile Campionatului mondial 1974.

HURȚILAVA

Așteptăm încheierea filmului artistic, după care va urma înregistrarea. E un film sovietic, cu multe dansuri populare. Veselia fetelor dansatoare nu reușește să-l contamineze pe Goreanski, care e cu gîndurile departe. El își manifestă nerăbdarea față de întîrzierea orei de transmisie. Apoi, pe neașteptate, ne roagă să-l iertăm : va renunța la film, pentru a medita asupra jocului. Împreună cu noi rămîne Hurțilava, care îmi mărturisește discret că e hotărît să vadă acest meci indiferent de ora la care se va încheia.

...Începe jocul. Irlandezii joacă cu un angajament fizic formidabil. Ochii lui Hurțilava ard. Îi place mult tensiunea meciului. Cineva se arată nemulțumit de tehnicitatea meciului și de faptul că Eusebio e mereu placat în apropierea careului. Hurțilava e de altă părere : **„Acesta este fotbalul modern. Ceea ce a fost frumos ieri nu mai este frumos astăzi. Îmi place foarte mult graba cu care jucătorii irlandezi aleargă înapoi, după consumarea nereușită a unei faze, pentru a-și reocupa pozițiile de luptă. În fond, adevărata frumusețe a fotbalului modern este aceea că mai există jucători — priviți-i pe Eusebio !, priviți-l pe Simoes ! — care mai apucă să execute o fentă sau un „undoi" în acest cîmp minat care este terenul de fotbal al zilelor noastre."**

În momentele de pauză, stau de vorbă cu Hurțilava. Ne aducem aminte de Gogoberidze, de Paiceadze și de ceilalți mari jucători gruzini din perioada imediat postbelică. Hurțilava își aduce aminte de ei cu veneratia copilului care a crescut în umbra fostelor glorii.

E trecut de miezul nopții. Hurțilava îmi vorbește despre cei doi copii ai săi. Acest tigru al apărării echipei U.R.S.S. e un om de o blîndețe neobișnuită.

La Kiev, în ziua de 18 aprilie, Hurțilava îl va marca, probabil, pe vîrful nr. 2 al echipei noastre... Memento !

Ioan CHIRILA

PRIM PLAN

LUCACI

Edi Lucaci, astăzi extremă dreapta la Sportul studențesc, face parte din categoria rară a fiilor de fotbaliști care nu plătesc prea mult tribut gloriei părinților lor.

Lucaci-tatăl a fost o extremă vijelioasă la vremea sa. Lucaci-fiul este, într-un fel, o copie a tatălui său, deși nu s-ar putea spune că împlinește în totul clasa... bătrînului.

Pentru foarte mulți, transferul lui Lucaci de la A.S.A. Tg. Mureș la Sportul studențesc a fost o surpriză. Se părea că extrema dreaptă mureșeană este una din piesele de bază ale fostei sale echipe. Dar, pînă la urmă, acest mureșean născut la Reșița și intrat în lumea fotbalului la Tg. Mureș, pe vremea cînd purta cravată de pionier, a simțit nevoia unui orizont nou.

Transferul lui Lucaci la Sportul studențesc este urmarea logică a nerăbdării celor doi Lucaci, tatăl și fiul, care, obsedați de nevoia de afirmare în fotbal, au socotit echipa mureșeană un teren prea puțin propice declanșării unor mari energii.

Astăzi, Lucaci joacă la Sportul studențesc. Miercurea trecută, Cornel Drăgușin l-a aliniat în meciul internațional disputat la Tîrgoviște, în formația echipei de tineret.

Jucător de viteză, bun tehnician, mereu arzînd în focul fotbalului, Edi Lucaci are, dacă vreți, o anume fragilitate fizică în lupta cu fundașii demolatori. Acest neajuns este compensat, însă, de marea dragoste a lui Lucaci pentru fotbal.

Ce îi va rezerva viitorul tînărului extrem dreapta din promoția lui Troi ? Pentru unii, drumul lui este barat, oarecum, de plusul de forță al jucătorului argeșean. Alții, în schimb, nu uită să menționeze că Edi Lucaci are un plus de tehnicitate care ar putea să fie hotărîtor în duelul care abia acum începe. Oricum, Lucaci este destul de bine plasat în această cursă. Veșnic nemulțumit de sine, veșnic neastîmpărat, veșnic însetat de viteză — în fond, recentul său accident automobilistic este tot expresia acestui mod febril de a concepe mișcarea — Lucaci are o calitate pe care nu i-o poate contesta nimeni : el este una din puținele noastre extreme prin vocație și intenție.

Iată, deci în perspectivă, un duel interesant, în care insistența pătimașă a bătrînului Lucaci poate fi decisivă.

I. CH.

EVENIMENTE MAJORE ÎN VIAȚA POPORULUI

O efervescență cu totul deosebită a caracterizat, în ultima săptămînă, viața politică a țării.

In toate colțurile patriei, oamenii muncii au urmărit cu larg interes lucrările sesiunii Marii Adunări Naționale, exprimîndu-și entuziast satisfacția și adeziunea unanimă față de spiritul, atenția și grija în care înaltul for legislativ a dezbătut și adoptat legi de importanță majoră pentru perfecționarea continuă a organizării vieții economico-sociale, pentru progresul societății socialiste multilateral dezvoltate, pentru ridicarea nivelului de trai material și spiritual al întregului popor. Ansamblul legilor adoptate — printre care amintim : Legea privind Consiliul Suprem al Dezvoltării Economice și Sociale. Legea privind Curtea Superioară de Control Financiar. Legea privind Consiliul organizării economico-sociale. Legea privind dezvoltarea construcției de locuințe, vînzarea de locuințe din fondul de stat către populație și construirea de case de odihnă proprietate personală, Legea privind administrarea fondului locativ și reglementarea raporturilor dintre proprietari și chiriași — *constituie, fără îndoială, reglementări de mare însemnătate,*

AGENDA POLITICĂ A SĂPTĂMÎNII

organic desprinse din hotărîrile Congresului al X-lea și ale Conferinței Naționale a partidului din iulie 1972.

Dezbaterile pe marginea acestor acte normative de importanță deosebită pentru viața economică și socială a țării au constituit o confirmare în plus a profundei democrații a orînduirii noastre socialiste, a faptului că masele largi de oameni ai muncii sînt permanent chemate să participe la tot ceea ce este hotărîtor pentru dezvoltarea în continuare a patriei socialiste.

Prin toate acestea, recenta sesiune a Marii Adunări Naționale s-a înscris ca un moment remarcabil în procesul de perfecționare economico-socială, de organizare a vieții noastre pe baza principiilor eticii și echității socialiste, în spiritul mărețului program al Partidului Comunist Român de făurire a societății socialiste multilateral dezvoltate.

Tot în această săptămînă a avut loc sărbătorirea împlinirii a 80 de ani de la crearea partidului politic al clasei muncitoare din România. Joi la amiază, într-o atmosferă de cald entuziasm, tovarășul NICOLAE CEAUȘESCU, secretar general al Partidului Comunist Român, președintele Consiliului de Stat, a inaugurat expoziția prilejuită de acest eveniment, organizată la Muzeul de istorie a partidului comunist, a mișcării revoluționare și democratice din România.

Vineri, în Sala Palatului Republicii Socialiste România a avut loc, după cum se știe, adunarea festivă consacrată glorioasei aniversări — împlinirea a 80 de ani de la crearea partidului politic al clasei muncitoare din țara noastră. Adunarea festivă a fost onorată de prezența tovarășului NICOLAE CEAUȘESCU. Întîmpinat cu entuziasm, cu urale și ovații secretarul general al partidului a rostit, cu acest prilej, o amplă cuvîntare, document de excepțională valoare teoretică și practică, analiză profundă, cuprinzătoare a istoriei mișcării muncitorești din România, a luptei revoluționare condusă de Partidul Comunist Român, pentru eliberarea socială și națională, pentru edificarea orînduirii socialiste în țara noastră.

Secretarul general al partidului, tovarășul NICOLAE CEAUȘESCU s-a referit pe larg la începuturile organizării clasei muncitoare, ale răspîndirii marxismului în România, la crearea partidului politic revoluționar al proletariatului, la evoluția istorică a mișcării muncitorești și transformarea partidului socialist în Partidul Comunist Român, la refacerea unității organizatorice și politice a clasei muncitoare, crearea partidului unic marxist-leninist, la dezvoltarea impetuoasă a României socialiste, la glorioasele tradiții internaționaliste ale partidului clasei muncitoare din România, la lupta Partidului Comunist Român pentru cauza generală a socialismului, a democrației și progresului social, a păcii și colaborării între popoare, încheind cu vibrantele cuvinte : „Steagul comunismului se află în mîini sigure și el va fi ridicat tot mai sus pînă la triumful comunismului în România".

ÎN CURÎND, LA KIEV, PRIMUL EXAMEN !

ECHIPA NAȚIONALĂ TREBUIE SĂ ABORDEZE NOUL SEZON BINE PREGĂTITĂ, APTĂ DE PERFORMANȚE SUPERIOARE

Am intrat în luna aprilie și iată, în fața fotbalului nostru se înscrie — de-acum, la... viitorul apropiat ! — **primul examen :** meciul de la Kiev, cu puternica reprezentativă a U.R.S.S., care va avea loc de azi în două săptămîni. Prin urmare, după mai bine de trei luni de cînd la cîrma lotului național a fost instalată o nouă conducere tehnică (Valentin Stănescu, avîndu-l ca secund pe Robert Cosmoc), interval în care lotul s-a aflat **în stadiul pregătirilor, al încercărilor de restructurare în ideea unei noi concepții generale de joc, al „trial"-urilor,** a venit un meci public de verificare, cel de săptămîna trecută, cu selecționata cluburilor din Israel, și acum **se apropie cu pași repezi primul meci interțări** al noului lot.

Întîlnirea cu fotbaliștii sovietici, deținători ai medaliilor de bronz la ultimul campionat european, se încadrează și ea — desigur — în planul general de pregătire pentru preliminariile C.M., fiind perfectată **la această dată și în deplasare,** tocmai ca **ultim test înaintea partidei oficiale din primele zile ale lui mai, de la Tirana.** Dar, în același timp, meciul de la 18 aprilie reprezintă pentru echipa noastră și **un examen în sine,** este pe de-a-ntregul **angajant, din punct de vedere al prestigiului sportiv și, deci, trebuie pregătit ca atare.** Cu atît mai mult, cu cît nu mai e vorba de un meci cu o echipă de club (ca în turneul din februarie din Franța și Spania), de o partidă cu o selecționată divizionară, ci de **un meci interțări propriu-zis, jucat sub culorile naționale** și — mai ales — în compania unei reprezentative de prestigiu în fotbalul mondial.

Pornind de la această premisă, să vedem cum se prezintă lucrurile, la această oră, în sfera lotului reprezentativ. Din capul locului, trebuie să arătăm că **testul de săptămîna trecută (3—1 cu selecționata cluburilor din Istrael) a fost folositor jucătorilor selecționabili,** pentru că i-a pus în fața unei echipe omogene, ambițioase, ceea ce le-a solicitat o activă participare la joc, o bună exersare a ideii tactice preconizate. În același timp, **verificarea de la Pitești a fost utilă și pentru conducerea tehnică a lotului,** căreia i-a permis să sesizeze unele puncte slabe în evoluția de ansamblu ca și slăbiciunile individuale pe un post sau altul. (De altfel, ca un argument pentru eficiența trialului respectiv, din acest al doilea punct de vedere, se poate scoate în evidență faptul că Valentin Stănescu **a mai găsit necesar să convoace o reunire** pentru un interval de trei zile, la începutul acestei săptămîni, și că a simțit și nevoia **să mai opereze unele modificări în lot,** apelînd la nume, mai vechi sau mai noi, ca : Pantea, Cheran, Radu Nunweiller, Oblemenco, Pescaru, Dembrovschi, care nu fuseseră convocați la Pitești)

Nu vom intra în amănuntele evoluției recente din fața selecționatei din Israel, dar vom reține cîteva aspecte (pozitive și negative) **caracteristice ca : buna dispoziție de joc a echipei noastre în prima repriză și în prima parte a celei secunde, cînd a funcționat corespunzător cerințelor ; o ameliorare a atacului pe centrul terenului prin buna cooperare a cuplului Dumitrache-Iordănescu ; creșterea procentului de finalizare a atacurilor ; eficacitatea jocului liniei de mijlocași, mai ales prin creșterea aportului său ofensiv (Beldeanu) ; o scădere a randamentului general al formației noastre în finalul jocului ; insuficiența numerică (și ca gabarit) a grupului de atacanți convocați, ceea ce a dus, în urma unor înlocuiri forțuite, la prezentarea unei linii de atac ineficiente și inexpresive (Aelenei, Troi, Dumitriu IV, Marcu) ; slăbiciuni în linia de fundași, manifestată prin erori individuale sau insuficientă coordonare și suplinire.**

După verificarea de săptămîna trecută, Valentin Stănescu se declara satisfăcut, în mod realist, de numai 60 de minute ale jocului. În

PANTEA

CHERAN

același spirit, sesizînd carențele de mai sus și consultîndu-se, conform manierei sale de lucru, cu antrenorii de Divizia A, a apreciat necesară o nouă partidă de verificare, cea care se dispută **azi după amiază la Snagov și în care lotului A îi va fi opus cel de tineret-rezerve** care, după cum s-a aunțat, va juca la 19 aprilie, la Odesa, cu reprezentativa similară a Uniunii Sovietice.

În legătură cu lotul actual, ne reține atenția absența a doi jucători de bază, **Dobrin** și **Iordănescu.** Primul este internat la un spital din Capitală, în vederea unui mai lung tratament de lombosciatică și va fi indisponibil aproximativ 30 de zile. Cel de-al doilea s-a accidentat miercurea trecută la Pitești și continuă să fie inapt pentru joc. Cum și **Troi** a fost lovit în meciul de campionat de duminică cu „U" Craiova, iar **Aelenei** a suferit o fractură de tibie la Petroșani, iată că **unul din compartimentele cele mai descoperite, chiar în condițiile normale anterioare, atacul, continuă să fie cel mai afectat de indisponibilități.** Cu atît mai mult, cu cît nici **Dembrovschi,** rechemat luni la lot după ce se renunțase la aportul său, nu este în plenitudinea forțelor, suferind de o mai veche afecțiune stomacală. Pentru meciul de verificare de azi nu este certă nici utilizarea lui **Dinu** (contuzie la genunchiul sting, din meciul cu U.T.A.) și a lui **Radu Nunweiller** (întindere).

Iată deci că antrenorul echipei naționale are o situație de neinvidiat, din acest punct de vedere, indisponibilitățile ivite în ultima vreme împiedicîndu-l **nu numai în omogenizarea unei formule de echipă** pe care, în linii mari, o avea conturată, dar creîndu-i probleme legate de **însăși găsirea unei formații** pe care — cu două săptămîni înaintea unui meci interțări ca cel cu U.R.S.S. — ar fi trebuit, ar fi **fost** bine s-o cunoască în proporție de 80—90 la sută. Avînd însă în vedere că în multe din cazurile de accidentare enumerate **se speră în rapide reveniri, situația nu trebuie** dramatizată, se pot găsi bune soluții.

Există însă, pentru o cît mai bună prezentare în meciul de la Kiev, și o altă condiție, **una de fond,** ne permitem să spunem. **Să se facă mai bine simțit efortul general** (al tuturor celor angrenați cu responsabilități mai mari sau mai mici în această amplă acțiune pe care o reprezintă buna prezentare a echipei naționale) **pentru atingerea obiectivelor de performanță propuse, obiective care nu pot să fie decît maximale.** Trebuie în acest **sens să apară mai bine reliefat efortul tehnicienilor de la cluburi, al jucătorilor spre o intensificare și o mai mare eficacitate a muncii de pregătire, spre creșterea calității antrenamentelor, spre întărirea disciplinei sub toate aspectele.** În această ordine de idei, trebuie să arătăm că nici competiția noastră internă de bază, campionatul Diviziei A, nu se ridică încă la nivelul valoric dorit, ea nu contribuie, deocamdată, la crearea **acelei baze solide pe care trebuie să se ridice edificiul echipei reprezentative.** Să **nu** uităm un adevăr simplu al instruirii sportive, acela că **solicitările mari în antrenament formează calitățile corespunzătoare în competiție,** că antrenamentele tari sînt cele care **stau la baza forței de joc.** Dar cum la lotul național, în cele cîteva zile cînd el se reunește, **nu poate fi vorba despre o instruire propriu-zisă ci doar de omogenizări, de perfecționări tactice, de asamblări** rezultă de la sine că esențială, **determinantă în gradul de pregătire** generală a selecționabililor **rămîne munca de instruire de fiecare zi de la cluburi,** felul cum se realizează aici pregătirea, cum se realizează recuperarea după efort.

Cele două săptămîni rămase pînă la proxima apariție a echipei **naționale,** interval în care sînt programate și două etape de campionat divizionar A, trebuie folosite din **plin, cu spirit de înaltă răspundere,** pentru ca la 18 aprilie să putem alinia un „unsprezece" apt de a ne reprezenta cu cinste, la nivelul dorințelor justificate ale milioanelor de iubitori ai celui mai popular sport de la noi.

Radu URZICEANU

CLUJ. Portarul reșițean Ilieș reține, printr-o săritură spectaculoasă, mingea șutată din marginea careului de un înaintaș clujean. (Fază din meciul C.F.R. Cluj — C.S.M. Reșița, 1—1). Foto : ANDREI LUCA — Cluj

• PE SCURT • PE SCURT • PE SCURT •

• CUPLAJ PE STADIONUL 23 AUGUST. Federația a decis ca cele două jocuri care au loc duminică în Capitală, să se dispute în cuplaj pe Stadionul „23 August" după următorul program :

— de la ora 15,30 : **Dinamo — Sportul studențesc ;**

— ora 17.45: **Steaua — Rapid.**

• DATELE DE DISPUTARE A ETAPELOR A IV-A ȘI A VI-A DIN CAMPIONATUL REPUBLICAN AL JUNIORILOR ȘI ȘCOLARILOR. Aceste două etape se vor desfășura la 5 aprilie și respectiv 11 aprilie, de la ora 15.

• ARBITRII K. GHEMIGEAN, A. PÎRVU ȘI C. DINULESCU POT FI DELEGAȚI ÎN ETAPA A XIX-A. Ca urmare a absențării unor arbitri de la ședința de instructaj care a avut loc la 10 februarie, la propunerea Biroului federal, Colegiul central al arbitrilor a hotărît reținerea acestora de la delegări timp de trei etape. Cum „suspendarea" a trecut, cei trei arbitri din lotul republican au fost delegați în jocurile etapei a patra a returului.

• ÎN PERIOADA 22—31 MAI, JIUL VA EFECTUA UN TURNEU ÎN U.R.S.S. Fotbaliștii din Petroșani vor întîlni formațiile **Kairat Alma-Ata, Șahtior Karaganda** și **Volga Kalinin.**

• A.S.A. TG. MUREȘ—LABINOTI (ALBANIA), ÎN „CUPA BALCANICĂ". Următoarea evoluție în „Cupa Balcanică" a echipei **A.S.A.** se va produce **la 11 aprilie,** cînd formația militară va întîlni la Tg. Mureș echipa albaneză **Labinoți Elbasan.** Partida va fi condusă de A. Sterev (Bulgaria).

RADIOGRAFIA ETAPEI A 18-A

● REZULTAT ● ECHIPE ● ARBITRU ■ ● COMENTARIUL MECIULUI ● CEL MAI BUN DIN „22" ■ ● TINERET-REZERVE ■

C.F.R. Cluj — C.S.M. Reşiţa 1—1 (1—0)

AU MARCAT : **Ţegean** (min. 18) şi **Roşca** (min. 62).

STADIONUL Municipal ; teren acceptabil ; timp ideal de joc ; spectatori, aproximativ 14 000.

C.F.R. : Gadja 8 — Lupu 7, Dragomir 7, Penzeş 6, Szöke 7 — Marius Bretan 6, Vişan 6 — Bucur 7, Boca 7 (min. 67 : Moga 7), Ţegean 7, Petrescu 8.

C.S.M. : Ilieş 7 — Rednic 7, Georgevici 8, Kiss 7, Kafka 7 — Puşcaş 6, Beldeanu 8 — Atodiresei 6, Savu 6 (min. 60 : Nestorovici 6), Roşca 7, Florea 7.

ARBITRU : **C. Ghiţă** (Braşov), **nota 9**

BELDEANU

EVOLUŢIE MODESTĂ A GAZDELOR DUPĂ PAUZĂ. ● Echipa feroviară clujeană şi-a impus iniţiativa în primele 45 de minute ale partidei, reuşind să deschidă scorul (min. 18) prin Ţegean, care a fructificat o centrare, de pe dreapta, a lui Bucur ● Oaspeţii acţionează bine în cimp, în această parte a meciului, dar par destul de timizi în atac ● Un şut al lui Beldeanu (min. 38) dă, totuşi, emoţii gazdelor, mingea fiind respinsă cu dificultate, în corner, de Gadja ● După pauză, în mod surprinzător, evoluţia feroviarilor clujeni devine foarte modestă, fapt de care profită reşiţenii pentru a intensifica acţiunile ofensive ● Ei vor obţine egalarea (min. 62) prin Roşca, al cărui şut de la aproximativ 25 metri a fost pe cît de inspirat, pe atît de plasat (la păianjen) şi, deci, greu de parat ● În min. 85, Gadja salvează o situaţie deosebit de critică pentru echipa sa, pionjînd curajos la picioarele lui Beldeanu, scăpat singur cu mingea în careul advers. (C.F.).

● CALIFICATIVUL MECIULUI : ACCEPTABIL

0—1 (0—1)

A MARCAT : **Zimmer.**

C.F.R. : Şt. Moldovan — Stan, Ciupe, N. Moldovan, Pfeifer — Prodan (Hăbăşescu), Sebestyen — Costin, Borbely, Pripici, Văcaru.

C.S.M. : Gornea — Rădulescu, Ologeanu, Buligoane, Ambruş — Ionescu, Zimmer — Grozăvescu, Vizitiu (Ruse), Păunescu, Dosa.

ARBITRU : **Tudor Andrei** — Sibiu.

DINAMO — U.T.A. 2—1 (1—1)

AU MARCAT : **Dumitrescu** (min. 17), **Nunweiller VI** (min. 55) ; **Broşovschi** (min. 23).

STADIONUL Dinamo ; teren bun ; timp frumos ; spectatori, peste 20 000.

DINAMO : Rămureanu 7 — Cheran 7, Sătmăreanu II 6, G. Sandu 6, Deleanu 7 — Dinu 8, Nunweiller VI 8 — D. Popescu 6 (min. 46 : Lucescu 7), Moldovan 5 (min. 70 : Batacliu 7), Dumitrache 8, Dumitrescu 7.

U.T.A. : Vidac 8 — Birău 5, Pîrvu 7, Pojoni 7, Popovici 6 — Petescu 6, Broşovschi 7 — Condruc 6, Domide 7, Kun 6, Sima 6.

ARBITRU : **Tr. Moarcăş** (Braşov), **nota 8**

REZULTAT NORMAL ● Dinamo joacă mai rapid, din start, şi deschide scorul prin şutul puternic al lui Dumitrescu la centrarea lui Deleanu (min. 17) ● Egalarea survine rapid, dar dintr-o fază neregulamentară (ofsaid Broşovschi, nesemnalat de la tuşă). ● Urmează o perioadă de joc anostă, de nivel tehnic nesatisfăcător. ● După pauză, Nunweiller VI înscrie cu capul, din pionjon ● Arădenii încep să atace mai mult şi Condruc (min. 65) are o ezitare care-i costă, pe oaspeţi, egalarea ● Cu Lucescu şi Batacliu, atacul dinamovist are un plus de tehnicitate ● Dumitrache (min. 63, 81, 85) şi Nunweiller VI (min. 72) au ocazia de a mări avantajul echipei lor ● U.T.A. dovedeşte că ştie să se apere şi uneori contraatacă periculos, dar prea puţini jucători ai săi au curajul să se avînte pînă în preajma careului advers ● Fundaşii centrali ai lui Dinamo păcătuiesc — de cîteva ori — prin superficialitate şi nesincronizare ● Victorie meritată a gazdelor care n-au depus decît efortul necesar asigurării celor două puncte. (R. U.)

● CALIFICATIVUL MECIULUI : SLAB.

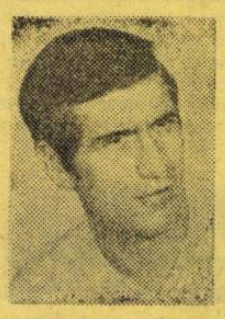

NUNWEILLER VI

2—1 (0—1)

AU MARCAT : **Sălceanu** (2) ; **Axente.**

DINAMO : Eftimescu (Duha) — Răutu, Cosma, Banciu, Dascălu — Popescu, Custof — Bucurescu, V. Petre, Sălceanu, Roşu.

U.T.A. : Filip (Ziller) — Drăuceanu, Purima, Kalinin, Croitoru — Greesner, Coşa, Păcăţan — Butaş, Axente, Petrişor.

ARBITRU : **C. Ghenciulescu** — Tîrgovişte.

SPORT CLUB — PETROLUL 2—0 (1—0)

AU MARCAT : **Dembrovschi** (min. 7 din 11 m) şi **Mioc** (min. 65).

STADIONUL „23 August" ; teren bun ; timp excelent ; spectatori, aproximativ 12 000.

SPORT CLUB : Ghiţă 7 — Margasoiu 8, Catargiu 6, Velicu 7, Comănescu 8 — Vătafu 6 (min. 66 : Sinăuceanu 6), Hriţcu 8 — Mioc 8, Dembrovschi 6 (min. 66 : Florea 6), Rugiubei 6, Băluţă 8.

PETROLUL : M. Ionescu 6 (min. 60 : Tănase 6) — N. Ionescu 8, Tudorie 5, Ciupitu 6, Gruber 6 — Cozarec 8, Cringaşu 5 (min. 46 : Ţaporea 5) — Curecă 5, Dincuţă 7, Ion Constantin 6, Pisău 6.

ARBITRU : **V. Topan** (Cluj), **nota 10**

COMANESCU

S-A SPULBERAT O TRADIŢIE ● Băcăuanii au luat un start bun, dar scorul putea fi deschis de petroliştii în minutul 6, cînd Ghiţă a respins la Pisău balonul expediat de I. Constantin. Primul, a întîrziat o fracţiune de secundă să şuteze ● În minutul 7, portarul M. Ionescu l-a „cosit" pe Rugiubei în careu, lovitura de pedeapsă a fost transformată de Dembrovschi ● Pînă la pauză, Sport Club a dominat, însă Rugiubei, Dembrovschi şi Băluţă n-au fructificat nici una dintre situaţiile favorabile ● În partea a doua a meciului, aspectul jocului a rămas acelaşi : localnicii au avut iniţiativa, iar ploieştenii au contraatacat destul de rar şi fără vigoare ● În minutul 65, Tănase, care l-a înlocuit pe M. Ionescu — accidentat — a scos balonul din plasă, gol realizat de Mioc ● Victorie meritată a Sport Clubului, care nu mai cîştigase în faţa Petrolului din toamna anului 1970. (P. V.)

● CALIFICATIVUL MECIULUI : SLAB.

0—5 (0—1)

AU MARCAT : **Oprişan** (2) şi **Moldovan** (3).

SPORT CLUB : Voinea — Răileanu, Lunca, Volmer, Botezatu (Ursachi) — Cîrpuci, Şoşu (Blejuşcă) — Niţă, Enescu, Botez, Cioancă.

PETROLUL : Tănase — Rizea, Mierluţ, Toader, Radu — Mitrea, Istrătescu — Roman (Niţă), Oprişan, Moldovan, Marcu.

ARBITRU : **T. Trofin** — Galaţi.

STEAGUL ROŞU — SPORTUL STUD. 1—1 (0—1)

AU MARCAT : **Moldoveanu** (min. 2) ; **Pescaru** (min. 52).

STADIONUL Tineretului ; timp frumos ; teren excelent ; spectatori, aproximativ 12 000.

STEAGUL ROŞU : Adamache 7 — Anghelini 8, Jenei 8, Alecu 7, Hirlab 5 — Pescaru 8, Balint 8 — Zotinca 5 (min. 46 : Anghel 7), Ghergheli 7, Mateescu 6 (min. 46 : Cadar 6), Györfi 7.

SP. STUDENŢESC : Suciu 7 (min. 22 : Ion Vasile 7) — Tănăsescu 8, Kraus 7, M. Sandu 7, Manea 8 — Culda 8, Cazan 9 — Chihaia 8, Cuperman 7 (min. 57 : Lucaci 7), O. Ionescu 7, Moldoveanu 8.

ARBITRU : **Gr. Bîrsan** (Galaţi), **nota 8**

UN PENALTY RATAT DE „SPORTUL", OXIGEN PENTRU STEAGUL ROŞU ● Neaşteptat debut de meci la Braşov : în min. 2, Moldoveanu, cu o detentă spectaculoasă, fructifică un corner şi 1—0 pentru studenţi ● Pe gazon — joc pasionant ; în tribune — duel neîntrerupt între cele două galerii, înarmate cu steaguri şi trompete ● Bucureştenii puteau majora scorul în primele nouă minute, cînd au ratat două ocazii clarisime ● În min. 48 stadionul a îngheţat : penalty pentru oaspeţi. Cuperman îşi aranjează mingea, dar şutează prea încet şi Adamache respinge. A fost balonul de oxigen necesar braşovenilor pentru a stăpîni apoi jocul ● După numai patru minute scorul este 1—1 ● Oaspeţii nu pot rezista avalanşei de atacuri şi fac greşeala de a se retrage în defensivă. Ion Vasile are de lucru, dar foştiţi atacanţi din apărarea bucureştenilor fac treabă bună ● E acum rîndul lui Pescaru et Co, să rateze victoria ● Meci spectaculos, disputat în viteză, aplaudat. (M. T.)

● CALIFICATIVUL MECIULUI : BUN.

CAZAN

1—0 (0—0)

A MARCAT : **Şerbănoiu** (11 m).

STEAGUL ROŞU : Albu (Kaszoni) — Porumbiţă, Marian, Vasilieă, Buzea — Arineanu, Gogea (Ghiţoiu) — Şerbănoiu, Ciucă, Paraschivescu, Dumitru (Iambor).

SP. STUDENŢESC : C. Marian — Gali, Ardeleanu, Cojocaru, Marin — Beleaua (Şerbănică), Dinea (Radu) — Stroe, Cioacă, Mihalache, Georgescu.

ARBITRU : **Ion Chiriţă** — Ploieşti.

A.S.A. — F.C. CONSTANŢA 4—3 (2—2)

AU MARCAT : **Antonescu** (min. 15 — autogol), **Fazekaş** (min. 18), **Tufan** (min. 35), **Mihu** (min. 39), **Szölösi** (min. 55, din 11 m), **Hajnal** (min. 64), **Rădulescu** (min. 75).

A.S.A. : Solyom 8 — Szölösi 7, Unchiaş 6, Ispir 6, Czako 8 — Varodi 9, Bölöni 6 — Fazekaş 8, Naghi 5 (min. 46 : Caniaro 6), Mureşan 7, Hajnal 6.

F. C. CONSTANŢA : Pilcă 7 — Stoica 7, Antonescu 5, Bălosu 6, Nistor 6 — Tănase 8, Mihu 7 — Ologu 5 (min. 60 : Rădulescu 7), Tufan 6, Oprea 7, Negoescu 8 (min. 64 : I. Constantinescu 6).

ARBITRU : **N. Perticeanu** (Bucureşti), **nota 8**

VARODI

UN MECI CU NEAŞTEPTATE RĂSTURNĂRI DE SITUAŢIE ● Încă din primul minut, A.S.A. şi F. C. Constanţa s-au angajat într-o luptă aspră, fără menajamente ● Atacurile mureşenilor, deştul de numeroase, nu erau însă finalizate. Scorul a rămas alb pînă în min. 15, în momentul în care Antonescu a intervenit inoportun şi neinspirat. Constănţeanul a lovit greşit balonul şi l-a trimis în plasă, pe lîngă Pilcă ● A urmat o fază excelentă şi a înscris din nou Fazekaş ● F. C. Constanţa părea înfrîntă, dar echipa de pe malul mării a găsit resurse şi a egalat prin Tufan şi Mihu (ce splendidă execuţie, ce gol !) ● După pauză, A.S.A. a înscris din 11 m şi s-a lansat din nou în atac, mînată de verva lui Varodi, de forţa lui Mureşan şi sprinturile lui Fazekaş ● La 2—4, F. C. Constanţa a forţat din nou egalarea. Rădulescu a redus handicapul, iar Solyom, prin două intervenţii salutare (min. 78 şi 82), s-a împotrivit unei egalări ce părea inevitabilă. (Al. C.)

● CALIFICATIVUL MECIULUI : BUN.

2—2 (1—1)

AU MARCAT : **Covaci, Koller ; Ionescu, Stoicescu.**

A.S.A. : Nagel (Aşa) — Mihai, Ianoşi, Botoş, Pintea — Negrea, Koller — Covaci, Tevi, Orza, Lucaci.

F. C. CONSTANŢA : Ştefănescu — Ionescu, Mihăilescu, Mihai, Codin — Floricică, Drogeanu — Postică, Stoicescu, Turcu, Ghindici.

ARBITRU : **T. Gaboş** — Cluj.

F.C. ARGEŞ — „U" Craiova 2—0 (1—0)

A MARCAT : **Marian Popescu** (min. 30 ; min. 77 din 11 m).

STADIONUL „1 Mai" ; teren bun ; timp frumos ; spectatori, peste 16 000.

F. C. ARGEŞ : Stan 8 — Pigulea 7, Barbu 8, Vlad 8, Ivan 7 — Mustăţea 8, Marian Popescu 10 — Troi 8 (min. 67 : Kassai 7), Radu 8, Roşu 7 (min. 87 : Ciolan), Jercan 7.

UNIVERSITATEA : Manta 10 — Niculescu 4 (eliminat în min. 30), Bădin 7, Sameş 8, Deselnicu 7 — Strîmbeanu 7, Ivan 5 (min. 77 : Niţă) — Ţarălungă 6, Pană 5, Obiemenco 6, Marcu 4.

ARBITRU : **Em. Vlaiculescu** (Ploieşti), **nota 10**

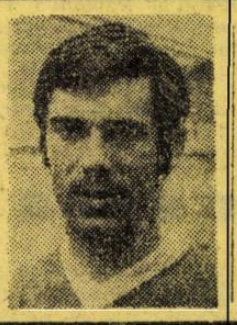

MANTA

DIN START, SUPERIORITATE EVIDENTĂ ● Campionii încep meciul în trombă ● Troi (min. 4), Ivan (min. 5) şi din nou Troi (min. 13) sînt pe punctul de a înscrie, dar Manta salvează în corner ● Roşu (min. 15) scapă de fundaşii centrali printr-un frumos dribling, însă Manta blochează la timp ● Marian Popescu conduce excelent echipa, craiovenii se apără cu dîrzenie ● Meciul are un tempo ridicat, fazele de gol abundă ● Rarele contraatacuri ale oaspeţilor sînt pulverizate de tactica jocului la ofsaid aplicată de argeşeni ● În min. 30, în urma unei pase primite de la Radu, Marian Popescu se angajează într-o acţiune personală şi şutează de la 18 m în plasă ● Niculescu este eliminat pentru lovirea fără balon a lui Roşu ● Oltenii trec pe lîngă egalare în min. 35 şi 43 ● Manta apără în continuare excelent ● Marian Popescu (min. 77) transformă penaltyul acordat pentru faultul făcut de Deselnicu asupra lui Jercan ● Ivan, cartonaş galben pentru accidentarea lui Troi. (S. T.)

● CALIFICATIVUL MECIULUI : BUN.

2—1 (1—0)

AU MARCAT : **Popa, Prepurgel ; Rujenescu.**

F. C. ARGEŞ : Gheorghe — Marinescu, Miuţu, Chivescu, Nedelcu — Prepurgel, T. Marin — Radu II, Frăţilă II, Georgescu, Popa.

UNIVERSITATEA : Papuc — Negriiă, Caramihai, Schei, Ciolea — Păunescu, Balaci (Pantilie) — Kiss, Rujenescu, Leu, Cioară.

ARBITRU : **M. Buzea** — Bucureşti.

RAPID — „U" Cluj 0—1 (0—0)

A MARCAT : **Mureşan** (min. 70).

STADIONUL Republicii ; teren bun ; timp excelent ; spectatori, aproximativ 12 000.

RAPID : Răducanu 7 — Pop 6, Boc 7, Grigoraş 8, Codrea 6 — Savu 4 (min. 70 : Ştefan 6), Naom 8 — Năsturescu 5, Dumitriu II 5, M. Stelian 6, Petreanu 5 (min. 46 : Dinu 5).

„U" CLUJ : Ştefan 8 — Creţu 6, Mihăilă 6, Solomon 8, Cîmpeanu 7 — Anca 8, Fanea 5 — Uifăleanu 5, Barbu 5, Mureşan 7, Lică 8.

ARBITRU : **Petre Sotir** (Mediaş), **nota 9**

ANCA

NIMIC NU SE PIERDE, TOTUL SE TRANSFORMĂ... ar putea spune universitarii clujeni care, după ce au pierdut două puncte în etapa trecută, pe teren propriu, le-au cîştigat acum în deplasare ● Şi chiar din primele minute, „U" era pe punctul de a conduce, deşi nu înşghebase nici o acţiune ofensivă, dar Boc şi Răducanu, păcălindu-se reciproc, erau să contribuie la un autogol (min. 4) ● M. Stelian semnează primul şut spre poartă al feroviarilor (min. 14), mingea trimisă cu capul ştergînd bara transversală ● Năsturescu ajunge, în sfîrşit, în bună poziţie de şut, dar Ştefan respinge cu piciorul (min. 25) ● Uifăleanu şi Mureşan se încurcă reciproc la 6 m de buturile lui Răducanu (min. 31) şi trei minute mai tîrziu portarul giuleştean e obligat să intervină ca un fundaş în faţa lui Uifăleanu ● După pauză, asediu la poarta lui Ştefan, dar golul cade... dincolo (min. 70) : Pop pierde balonul la Lică, cursa acestuia se termină cu o centrare pe partea opusă, la Mureşan care, nejenat de nimeni, înscrie cu capul. (P. St.)

● CALIFICATIVUL MECIULUI : SLAB.

1—1 (0—1)

AU MARCAT : **Coca ; Ene.**

RAPID : Plopeanu — Dumitrescu, Marin, Nicolcescu (Bogaciu), Ciucă — Ene, Dobre — Dumitru, Stanca, Codreanu, Nedelanu (Tal).

„U" CLUJ : Negru — S. Mocanu, Matei, Nagy, Sudi — Ciocan, I. Munteanu — Furnea (Bucia), Coca, M. Munteanu, D. Mocanu.

ARBITRU : **C. Dragotescu** — Bucureşti.

JIUL — STEAUA 0—1 (0—1)

A MARCAT : **Pantea** (min. 41).

STADIONUL Jiul ; teren bun ; timp frumos ; spectatori, aproximativ 8 000.

JIUL : I. Gabriel 7 — Georgescu 8, Tonca 7, Stocker 7, Dodu 5 — Naghi 8, Libardi 7 — Stan 6 (min. 70 : Urmeş 6), Mulţescu 5, Roznai 6, Naidin 5 (min. 64 : Stoian 6).

STEAUA : Haidu 8 — Sătmăreanu 8, Ciugarin 9, Negrea 8, Hălmăgeanu 8 — Dumitru 8, Dumitriu IV 9 — Pantea 8, Tătaru 8, Năstase 7, Acleiei 7 (min. 28 : Ştefănescu 8).

ARBITRU : **G. Blau** (Timişoara), **nota 9.**

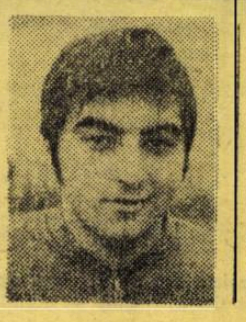

DUMITRIU IV

STEAUA ŞI-A ONORAT CALITATEA DE LIDER ● Început de partidă cu atacuri sprintene ale Jiului, şuturi pe poartă, de la distanţă, ale lui Naghi şi Libardi ● Se observă repede că ipoteticilor înaintaşi periculoşi (Mulţescu şi Roznai), Steaua le-a pregătit „perechi" capabile să-i strunească cu pressing continuu (Dumitriu IV şi Ciugarin) ● Min. 25, accidentare gravă a lui Acleiei, dar nu-l suspectăm pe Naghi, autorul faultului, de rea intenţie ● Pantea marchează în min. 41, speculînd cu abilitate plasamentul greşit a lui Dodu ● Prima repriză se încheie cu o cursă solitară a lui Hălmăgeanu, incursiune prin dribling prelungit în careul advers, centrare scurtă... şi Dodu îşi repară într-un fel greşeala anterioară, degajînd rapid în corner ● Repriza a doua a păstrat profilul primei părţi a partidei, cu superioritate, pe toate planurile a Stelei ; Jiul s-a mărginit la şuturi de la distanţă. Steaua a tipostat prin contraatacuri repezi, purtate cu aplomb de Pantea şi Tătaru. (I. C.)

● CALIFICATIVUL MECIULUI : ACCEPTABIL.

3—1 (0—0)

AU MARCAT : **Cotormani** (3) ; **Voinea.**

JIUL : Marincan — M. Popescu, Căţuţi, Luca, Sava — Gruber, Caramalis II — Boloş (Dănilă), Aruncuteanu, Cotormani, Făgaş.

STEAUA : Nicolae — Niţu, Marinescu, Micloş, Cristache — Iovănescu (Anghel), I. Ion — Stoica, Tudor, Voinea, Zavoda III.

ARBITRU : **Al. Ene** — Craiova.

DIVIZIA A • CONFIDENȚE • CLASAMENTE • ETAPA A 18-A

• Tot mai mulți sînt jucătorii crescuți în pepinierele clubului bucureștean Steaua și folosiți acum (cu succes) în alte echipe. Iată un „11" (valoros) alcătuit de noi : **Ion Gabriel — Tănăsescu, Sameș, Ispir, Tonca — Culda, Cazan, O. Ionescu — Roșu, Mulțescu, Manea.**

• Înaintea meciului cu C.F.R. Cluj, antrenorul **Reinhardt** ne spunea: **„Voi folosi astăzi, în centrul liniei de atac, doi tineri, pe Savu și Roșca. Cu ei poate vom obține mai mult decît cu vechii titulari. Și chiar dacă nu se va întîmpla așa, merită — cred eu — să încerc".** După meci, fără a aduce vreun reproș celor două speranțe ale sale, antrenorul reșițenilor recunoștea totuși : **„Cu jucători fără un fizic impunător în atac, nu vom reuși să obținem rezultatele dorite. Ne este foarte necesar un centru înaintaș cu gabarit, cu forță de pătrundere, care să poată fructifica ocaziile de gol ce se ivesc. Sper că-l vom avea".**

• În min. 65 al partidei de la Pitești, **Troi** se lansează într-o acțiune personală, în jumătatea de teren a echipei oaspe, și în încercarea de a traversa terenul prin dribling, este atacat cam violent de **Ivan.** Din acel moment titularul argeșenilor și al reprezentativei este scos de pe teren ca urmare a unui traumatism căpătat la genunchiul sting. **Motiv pentru care Troi va fi indisponibil, să sperăm, un timp relativ scurt.** Sigur că **Ivan** n-a făcut acest act intenționat, dar în mod cert putem spune că, de multe ori, atacurile lui în forță depășesc limitele admisibilului. **Ce părere ai Ivane ?**

• E grea viața de antrenor, mai ales atunci cînd conduc oaspeții. În timpul partidei Steagul roșu — Sportul studențesc, lui **Nicolae Proca,** antrenorul formației brașovene, i s-a făcut rău și a trebuit să fie condus la vestiar. Conducerea echipei a preluat-o, pentru acele minute, secundul său, **Meszaros.**

CLASAMENTUL	PUNCTE	MECIURI			GOLURI			DIFERENȚA
		ACASĂ	AFARĂ	TOTAL	ACASĂ	AFARĂ	TOTAL	
1. STEAUA București	23	10 7 2 1	8 2 3 3	18 9 5 4	24— 9	5— 5	29—14	+15
2. Dinamo București	23	11 9 1 1	7 1 2 4	18 10 3 5	23—10	5— 8	28—18	+10
3—4. C.F.R. Cluj	21	10 5 4 1	8 2 3 3	18 7 7 4	14— 7	7— 9	21—16	+ 5
3—4. Universitatea Craiova	21	8 5 3 0	10 2 4 4	18 7 7 4	12— 3	18—22	30—25	+ 5
5. S. C. Bacău	21	9 6 3 0	9 2 2 5	18 8 5 5	16— 7	7—14	23—21	+ 2
6. Jiul Petroșani	20	10 7 2 1	8 1 2 5	18 8 4 6	15— 3	8—18	23—21	+ 2
7. F. C. Argeș Pitești	19	9 7 2 0	9 1 1 7	18 8 3 7	19— 1	8—16	27—17	+10
8. Petrolul Ploiești	19	9 6 2 1	9 1 3 5	18 7 5 6	11— 4	4—12	15—16	— 1
9. Steagul roșu Brașov	17	10 6 2 2	8 0 3 5	18 6 5 7	21— 7	2— 7	23—14	+ 9
10. A. S. Armata Tg. Mureș	17	9 8 0 1	9 0 1 8	18 8 1 9	22—12	4—18	26—30	— 4
11. Rapid București	16	11 4 4 3	7 1 2 4	18 5 6 7	17—12	3— 7	20—19	+ 1
12. „U" Cluj	16	9 5 2 2	9 1 2 6	18 6 4 8	10— 7	7—22	17—29	—12
13. U. T. Arad	15	9 3 4 2	9 1 3 5	18 4 7 7	12—10	7—13	19—23	— 4
14. F. C. Constanța	14	8 4 3 1	10 1 1 8	18 5 4 9	8— 4	5—20	13—24	—11
15. C.S.M. Reșița	14	9 3 5 1	9 0 3 6	18 3 8 7	12— 8	4—19	16—27	—11
16. Sportul studențesc Buc.	12	10 3 4 3	8 0 2 6	18 3 6 9	11—14	6—19	17—33	—16

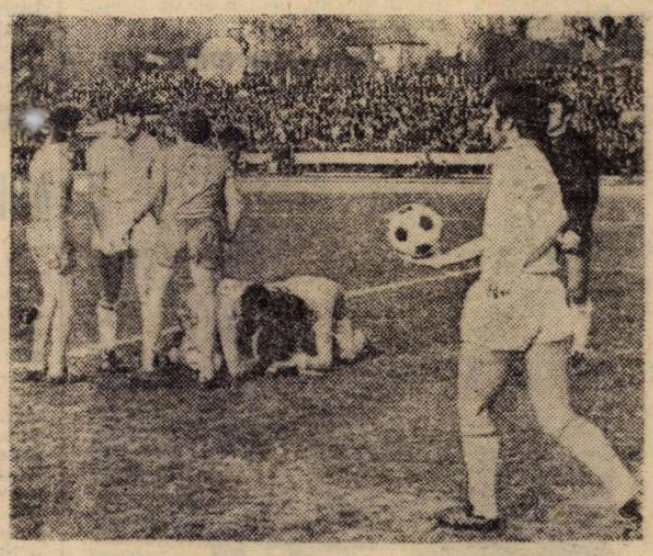

PREOCUPĂRI DIVERSE... La cîteva momente după marcarea golului al doilea al dinamoviștilor, fotoreporterul nostru a surprins acest instantaneu, cu trei preocupări diverse ale actorilor : 1. Dumitrache, Pîrvu și Moldovan, discută în contradictoriu, de parcă nimic nu s-ar fi întîmplat ; 2. Deleanu și Fl. Dumitrescu îl sărută pe Radu Nunweiller, căzut la pămînt în urma plonjonului din care a marcat ; 3. Birău, calm și resemnat, poartă mingea ca pe tavă, ducînd-o spre centrul terenului.

Foto : D. NEAGU

• După un 0—0, 0—1 și 0—2, în a patra întîlnire consecutivă, A.S.A. reușește să întrerupă șirul succeselor echipei constănțene în întîlnirile directe. Bilanțul general, însă, a rămas, mai departe, favorabil echipei de pe litoral : 10 meciuri jucate, 4 victorii, 4 egaluri, 2 înfrîngeri, golaveraj 11—7. O satisfacție pentru constănțeni ?

• **Din intimitatea echipei craiovene am aflat că Universitatea, echipă angajată în lupta pentru titlu, are cea mai săracă dotare în materie de mingi de fotbal pentru antrenamente ! Și unde mai pui, cele existente sînt într-o stare de uzură jalnică.** Ședințele de pregătire se efectuează cu mingi neregulamentare, pur și simplu deformate. Cînd cineva reclamă acest neajuns care împiedecă asupra evoluției echipei, toată lumea ridică din umeri și motivează că asta-i situația, că alte mingi nu se găsesc pe piață. Oare, așa să fie ?

• Duminică, piteșteanul **Olteanu,** indisponibil încă de pe urma unei întinderi musculare, a privit meciul cu Universitatea Craiova de pe banca rezervelor. Întrebat ce rezultat final anticipează, el a răspuns fără echivoc : **„2—0, golurile le va marca Jercan". La sfîrșit Olteanu a exclamat : „Am avut dreptate. Acum, nu mai contează cine le-a înscris".**

• Fotbaliștii de la A.S.A. au șutat doar de patru ori pe spațiul porții și au marcat... patru goluri. Dar eficacitatea lor este doar de 75 la sută. Unul dintre goluri a fost opera constănțeanului Antonescu, căpitanul echipei. Forma arătată de cel chemat la lotul național avea să îngrijoreze.

• Patru cartonașe galbene la meciul A.S.A. — F.C. Constanța. Cîte unul pentru **Stoica, Hajnal, Antonescu** și **Oprea.** De ce ? **Hajnal** a vrut să tragă de timp două secunde și n-a vrut să-i dea mingea lui **Stoica** să arunce de la margine. Constănțeanul l-a îmbrîncit. **Antonescu** a vrut să facă el dreptate. Toți au primit avertisment. Lanțul slăbiciunilor ! **Oprea** — pentru fault intenționat. Atitudinea lui ne-a surprins pentru că îl știam altfel.

• Înainte de meciul Rapid — „U", antrenorul feroviarilor, **Bazil Marian,** era taciturn și însingurat. **Ștefan Onisie,** antrenorul „șepcilor roșii", era destins și volubil. Să fi avut, ambii, vreo presimțire ?

• **Bădin** a găsit de cuviință să protesteze cam mult la penaltyul din min. 77 acordat fără ezitare de arbitrul **Em. Vlaiculescu.** Iată cum a decurs faza cu pricina : **Jercan** a pătruns în careu, cu balonul la picior și Deselnicu, venit din spate, l-a „cosit", împiedicîndu-l să șuteze spre gol. Mai clară infracțiune nici că se putea !

• Un nou debut în prima divizie de fotbal : Savu, de la C.S.M. Reșița, fiul fostului portar divizionar **Ilie Savu.** Tînărul debutant este inginer la întreprinderea de construcții siderurgice din Reșița.

• În meciul de tineret de la Tg. Mureș, **Koller** (A.S.A.) și **Stoicescu** (F. C. Constanța) aveau ceva de împărțit. Se bruscau reciproc. Arbitrul nu i-a văzut. A venit să facă... dreptate **Floricică** (F.C. Constanța), care l-a pus la punct pe Koller cu un cot. Ce ar fi ca cei doi să treacă pe la comisia de disciplină ? Mai ales **Floricică.**

• Știți care e secretul poziției fruntașe deținută de echipa de tineret-rezerve a Universității Cluj în campionatul de tineret-rezerve ? Coeziunea! Nici nu e greu, cînd în formație ai doi frați **Mocanu** și doi **Munteanu...**

• Povestea penalty-ului ratat de Sportul studențesc la Brașov e destul de lungă. Totuși, iat-o: în cursul săptămînii, la antrenamente, **Cuperman** și **Moldoveanu,** specialiști în materie, au executat lovitura de zeci de ori. **Cuperman** nu a ratat nici una! Cînd a venit penalty-ul real, **Moldoveanu** l-a invitat pe **Cuperman** să-l execute, spunîndu-i că el e obosit. În momentul acela s-a apropiat de minge și **Tănăsescu,** cerînd el dreptul să execute lovitura. De pe marginea terenului a fost indicat, însă, **Cuperman.** „Nr. 9" își ia elan, dar, în fața balonului se oprește din avînt și șutează cu latul, destul de încet și **Adamache** respinge. Cîteva minute mai tîrziu, demoralizat de nereușită, **Cuperman** era înlocuit. În cabină va izbucni în lacrimi.

• Un tren special și vreo cinci autocare au adus duminică dimineața, în orașul de la poalele Tîmpei, aproape 500 de studenți bucureșteni, dornici să asiste la meciul Steagul roșu — Sportul studențesc și să-și încurajeze echipa. **Suporterii formației brașovene i-au „suportat" în timpul meciului, dar după încheierea lui, elemente certate cu disciplina, au dat naștere unor incidente regretabile.**

• Cît de mult este iubit **Marin Olteanu** de publicul din Brașov, ne-am dat seama duminică. În momentul apariției sale pe teren, tribuna a doua i-a scandat numele minute întregi.

• Duminică, pe stadionul din Cluj, o fanfară a Regionalei C.F.R. a creat o atmosferă foarte plăcută, prin programul executat, înaintea și în pauza meciului. După meci, însă, n-a prea mai existat motiv de cîntat pentru feroviarii clujeni...

• Două păreri autorizate pentru două momente disputate (de public) din meciul de la Brașov : **în min. 17, Pescaru este faultat și cade spectaculos în careu, dar arbitrul acordă lovitură liberă de la 16 m, sub tunetul de proteste ale publicului ; în min. 48, la o fază anonimă, tînărul Hîrlab, înlocuitorul lui Ivăncescu, încă nerodat cu jocurile primei scene fotbalistice și deficitar la capitolul tehnică, îl culcă pe Moldoveanu în suprafața de pedeapsă. De data asta arbitrul indică penalty, tot sub tunetul de proteste ale publicului.** După joc, trimișii federației, **I. Voica** și **I. Marinescu,** au confirmat justețea deciziilor luate de conducătorul jocului. Faultul asupra lui **Pescaru** s-a petrecut înaintea liniei de 16 m ; cît despre **Moldoveanu,** a fost faultat clar.

• Duminică seara, **Ispir** se afla la un pahar de vin, la un restaurant din Tg. Mureș. Împreună cu părinții, sărbătorea un frumos eveniment : de cîteva zile devenise tată.

TINERET-REZERVE

1. DINAMO	18	9	6	3	30—19	24
2. „U" Cluj	18	10	3	5	34—19	23
3. Petrolul	18	8	7	3	30—17	23
4. C.S.M. Reșița	18	8	5	5	25—24	21
5. U.T.A.	18	8	4	6	17—14	20
6. Steaua	18	8	3	7	40—23	19
7. Univ. Craiova	18	8	2	8	26—26	18
8—9. Sp. studențesc	18	7	4	7	25—26	18
8—9. Steagul roșu	18	7	4	7	18—19	18
10. F.C. Constanța	18	7	3	8	25—28	17
11. Jiul	18	7	3	8	21—29	17
12. F.C. Argeș	18	6	4	8	21—22	16
13. Rapid	18	6	2	10	21—32	14
14. A.S. Armata	18	4	6	8	21—33	14
15. C.F.R. Cluj	18	5	3	10	24—37	13
16. S.C. Bacău	18	5	1	12	31—47	11

„CUPA A + T"

1. DINAMO	36	19	9	8	58—37	47
2. Steaua	36	17	8	11	69—37	42
3. Petrolul	36	15	12	9	45—33	42
4. Univ. Craiova	36	15	9	12	56—51	39
5. „U" Cluj	36	16	7	13	51—48	39
6. Jiul	36	15	7	14	44—50	37
7. F.C. Argeș	36	14	7	15	48—39	35
8. Steagul roșu	36	13	9	14	41—33	35
9. U.T.A.	36	12	11	13	36—37	35
10. C.S.M. Reșița	36	11	13	12	41—51	35
11. C.F.R. Cluj	36	12	10	14	45—53	32
12. S.C. Bacău	36	13	6	17	54—68	32
13. F.C. Constanța	36	12	7	17	38—52	31
14. A.S. Armata	36	12	7	17	47—63	31
15. Rapid	36	11	8	17	41—51	30
16. Sp. studențesc	36	10	10	16	42—59	30

• Constănțeanul **Turcu** a jucat la tineret-rezerve. Ambiționat de... retrogradare, probabil, el a evoluat foarte bine. La un moment dat, a făcut și o demonstrație de felul cum se execută cornerele. De trei ori consecutiv, l-a pus în dificultate pe portarul **Așa,** fiind la un pas de gol. Să-l fi convins Turcu pe antrenorul **Hașoti** că poate să-l readucă în prima formație ?

GRIJĂ TOT MAI MARE. Banca Rapidului, după golul înscris de „U" Cluj. Doi mari atacanți ai unor generații trecute, Bazil Marian și Ion Ionescu (cuplul de antrenori ai feroviarilor) privesc resemnați la... lipsa de eficacitate (și de clasă !) a atacanților echipei pe care o conduc.

Foto : V. ONESA

CLASAMENTUL GOLGETERILOR

		T	A	D	P
1.	OBLEMENCO (Universitatea Craiova)	10	5	5	3
2— 3.	**Roznai** (Jiul Petroșani)	9	6	3	—
	Pescaru (Steagul roșu Brașov)	9	8	1	1
4— 6.	**Năstase** (Steaua București)	8	6	2	—
	Dumitrache (Dinamo București)	8	6	2	—
	Iordănescu (Steaua București)	8	7	1	—
7.	**Adam** (C.F.R. Cluj)	7	4	3	3
8—17.	**Marcu** (Universitatea Craiova)	6	2	4	—
	Troi (F.C. Argeș Pitești)	6	4	2	—
	M. Sandu (Sportul studențesc)	6	4	2	—
	I. Constantin (Petrolul Ploiești)	6	4	2	—
	Mureșan (A.S. Armata Tg. Mureș)	6	5	1	—
	Țegean (C.F.R. Cluj)	6	5	1	—
	Dumitru (Steaua București)	6	6	—	—
	Lucescu (Dinamo București)	6	5	1	1
	Dembrovschi (Sport Club Bacău)	6	4	2	2
	Naghi (A.S. Armata Tg. Mureș)	6	5	1	2
18—22.	**Bălan** (Universitatea Craiova)	5	1	4	—
	Roșu (F.C. Argeș Pitești)	5	3	2	—
	Hajnal (A.S. Armata Tg. Mureș)	5	5	—	—
	Mulțescu (Jiul Petroșani)	5	2	3	1
	Beldeanu (C.S.M. Reșița)	5	5	—	3

MECIURILE ETAPEI A XIX-a

București : **Steaua — Rapid**	(1—1)
București : **Dinamo — Sp. studențesc**	(0—3)
Constanța : **F. C. Constanța — F. C. Argeș**	(1—1)
Cluj : **„U" — A. S. Armata**	(1—4)
Reșița : **C.S.M. — Jiul**	(0—2)
Arad : **U.T.A. — Steagul roșu**	(0—3)
Craiova : **Universitatea — S. C. Bacău**	(2—3)
Ploiești : **Petrolul — C.F.R.**	(1—0)

În paranteze, rezultatele din tur.

Cititorii noștri au reținut, desigur, că de la o vreme, scurtele noastre relatări asupra desfășurării meciurilor de Divizia A, de la **„Radiografia etapei"**, sînt încheiate cu cîte un calificativ asupra jocului.

În acordarea calificativelor, ne ghidăm după valoarea tehnică a meciului, după ce ne-a oferit el din punct de vedere tactic, după angajamentul fizic al jucătorilor, după atmosfera de sportivitate de pe teren, după frumusețea fazelor la poartă și a golurilor etc.

Cu acest prilej, ținem să reamintim că scara calificativelor noastre are, de jos în sus, cinci trepte : **FOARTE SLAB, SLAB, ACCEPTABIL, BUN, FOARTE BUN.**

Însumînd aceste calificative, cititorii noștri pot avea o idee de ansamblu asupra valorii prestațiilor echipelor într-o etapă.

ECHIPA ETAPEI

• MANTA

• TĂNĂSESCU • CIUGARIN • SOLOMON • HĂLMĂGEANU

• VARODI • M. POPESCU

• PANTEA • RADU • DUMITRACHE • MOLDOVEANU

ECHIPA CAMPIONATULUI, de la o etapă la alta

ADAMACHE (141)

LUPU (133) BOC (152) STOKER (139) CZAKO (134)

PESCARU (139) BELDEANU (145)

TROI (129) MULȚESCU (137) MUREȘAN — A.S.A. (130) PETRESCU (135)

ÎN OBIECTIVUL REDACTORILOR NOȘTRI, CARE AU URMĂRIT PARTIDELE DE DUMINICĂ ALE DIVIZIEI A.
O PROBLEMĂ DE STRINGENTĂ ACTUALITATE ȘI PENTRU ECHIPA NAȚIONALĂ

COMPORTAREA ȘI RANDAMENTUL LINIILOR DE ATAC

MOMENT PSIHOLOGIC, DUPĂ 270 MINUTE DE JOC

• ÎN PERSPECTIVĂ, REEDITAREA TRADIȚIONALULUI DUEL PENTRU SUPREMAȚIE : STEAUA — DINAMO • F.C. ARGEȘ, PERFORMERA SEZONULUI : MAXIMUM DE PUNCTAJ, NICI UN GOL PRIMIT ! • SPORTUL STUDENȚESC ȘI C.S.M. REȘIȚA ÎNCEARCĂ SĂ IASĂ LA... SUPRAFAȚĂ • U.T.A. ȘI F.C. CONSTANȚA, ANGAJATE PE O PANTĂ PERICULOASĂ

Cea de-a treia etapă a returului, a 18-a a campionatului, ar putea fi socotită, în ciuda unei desfășurări lipsite în general de furtuna surprizelor de proporții, drept unul dintre momentele psihologice principale ale întregii competiții. Cu alte cuvinte, meciurile din prima zi a lunii lui aprilie s-au situat, prin prisma jocului rezultatelor de pe teren, la nivelul unor considerații care permit fără nici un risc simbioza paradoxului cu firescul și a începutului de simplificare timpurie a situației, cu marile complicații, în structura foarte labilă a clasamentului. S-a creat astfel, după consumarea a 270 de minute oficiale ale sezonului de primăvară, în viața atît de zbuciumată a întrecerii primelor 16 divizionare, un veritabil moment de cotitură pe care, o mai atentă analiză a comportărilor și a realizărilor de pînă acum ale echipelor, l-ar putea caracteriza prin cîteva aspecte, socotim noi, esențiale.

Primul dintre acestea se referă, fără îndoială, la faptul că în actuala ediție de campionat lupta pentru supremație se va da în principal între cele două mari rivale ale fotbalului nostru, **Steaua** și **Dinamo**, formații distanțate, pentru întîia oară, de restul plutonului — deocamdată la numai două puncte — și departajate între ele doar de golaveraj. Steaua își menține poziția de lider ca urmare a jocului bun prestat în deplasare la Petroșani și a succesului său meritat pe un teren unde, de regulă, gazdele nu prea cedează puncte. Alături de Steaua, cealaltă mare candidată la cununa de campioană, Dinamo, formație robustă, cu multe valori individuale și un bun joc de ansamblu, confirmă în mare măsură așteptările ca și speranțele tuturor iubitorilor de fotbal, în reeditarea unui pasionant și tradițional duel pentru ocuparea locului nr. 1, în cea mai importantă competiție internă.

În partea superioară a clasamentului alte două echipe vizează, cu șanse obiective, pozițiile medaliaților și chiar titlul. Una dintre acestea, Universitatea Craiova, deși învinsă duminică la Pitești, nu pare descumpănită de insucces și cu atît mai puțin de diferența celor două puncte ce o despart în prezent, de cuplul Steaua — Dinamo, diferență ușor recuperabilă în condițiile unei conjuncturi de program ulterioare, favorabile team-ului din Craiova. Cea de-a doua formație, care „amenință" să se înscrie și ea în lupta pentru întîietate este însăși campioana țării, F. C. Argeș, situată actualmente pe o poziție de mijloc, dar cu prestația cea mai consistentă în aceste prime trei etape ale returului **(singura echipă cu șase puncte acumulate în trei jocuri, în care nu a primit nici un gol și a înscris șase !)**. Distanțați la numai patru puncte de Steaua și Dinamo și avînd de jucat cu amîndouă aceste formații pe teren propriu, piteștenii completează în acest fel un veritabil „careu al candidaților" care va decide, cu siguranță, în final soarta primelor locuri.

Etapa a treia a returului nu a adus modificări substanțiale în zona de mijloc a clasamentului, acolo unde se înfruntă ambițiile unui număr de aproape jumătate din totalul divizionarelor A și în rîndul cărora Sport Club și Steagul roșu nu au cunoscut, în această primăvară, înfrîngerea. În sfîrșit, la limita de jos a actualei ierarhizări se remarcă prezențe surprinzătoare și complicații care fac ca lupta pentru evitarea retrogradării să intre într-o fază nouă, greu previzibilă la sfîrșitul turului. Aici, în „zona de foc" a clasamentului, unde fiecare meci are un caracter decisiv, au apărut două formații cu greutate, U.T.A. și F. C. Constanța, angajate pe o pantă periculoasă, la capătul căreia scrie : Divizia B. Alături de arădeni și constănțeni, care trag din greu și deocamdată fără succes să se desprindă din zona subsolului, C.S.M. Reșița și Sportul studențesc, cele două foste divizionare B, fac lăudabile eforturi să iasă la suprafață și să-și găsească un loc mai ferit de necazuri.

Și acum cîteva scurte considerații pe ansamblul etapei de duminică :

- **nivelul general al celor opt partide nu depășește calificativul de acceptabil. Ceea ce ni se pare puțin, în raport cu condițiile excelente de joc și cu pretențiile firești, privind îmbunătățirea continuă a formei sportive ;**
- **eficacitatea atacurilor se situează la un plafon mediu (20 de goluri) comparativ cu realizările primei etape (31) și cu slaba producție a celei de-a doua (11). De remarcat însă că la cifra celor 20 de goluri o contribuție substanțială (o treime) și-a adus-o partida de la Tg. Mureș. Așa că, în realitate, eficacitatea nu a înregistrat progrese evidente ;**
- **arbitrajele au fost în general bune și foarte bune ;**
- **statu-quo în clasamentul golgeterilor ;**
- **disciplină bună, cu excepția meciului de la Pitești unde s-a înregistrat o eliminare** (Niculescu — Universitatea Craiova), pentru lovirea fără balon a adversarului.

Ce va aduce etapa viitoare ? Mai întîi, primul cuplaj interbucureștean al returului, în cadrul căruia este de așteptat ca Steaua și Dinamo să lupte pentru a-și întări pozițiile, iar Rapid și Sportul studențesc pentru a-și îmbunătăți situația lor precară în clasament. Vom mai avea prilejul să urmărim alte trei partide importante în care echipele cuprinse în vîrtejul disputei pentru evitarea retrogradării (C.S.M., F. C. Constanța, și U.T.A.), jucînd pe teren propriu, vor încerca să adune din vreme punctele necesare salvării. Și o partidă, cea de la Craiova, în care Universitatea se va strădui să nu piardă contactul cu primul loc.

Ce se va realiza din toate acestea ? Dincolo de obiectivele proprii fiecărei echipe, speranțele noastre se îndreaptă — acum, în preajma unor importante confruntări internaționale — spre un fotbal de calitate și mai ales spre o formă cît mai aproape de valoarea individuală a selecționabililor noștri.

Mihai IONESCU

DINAMICĂ SUBORDONATĂ SPIRITULUI COLECTIV

Indiscutabil, în partida de la Pitești, compartimentul ofensiv al echipei antrenată de **Florin Halagian** a cîștigat, sub toate aspectele (fizic, tehnic și tactic) duelul cu universitarii craioveni. Verdictul ni-l dă, înainte de toate, acea superioritate de necontestat a cifrelor statistice privind raportul șuturilor la poartă și al loviturilor de colț. **La primul capitol am înregistrat 22 de șuturi contra 9 (pe spațiul porții 15—3), iar la al doilea, 9—2.** Dar această productivitate sporită a ofensivei echipei campioane nu exprimă îndeajuns de bine avalanșa de atacuri declanșată la poarta apărată de **Manta**, întrucît la foarte multele acțiuni penetrante executate de **Troi, Radu, Jercan, Roșu** sau **Marian Popescu**, compartimentul defensiv întărit al studenților a avut și numeroase intervenții de ultim moment.

Explicația reușitelor atacului echipei gazdă, cu precădere în prima repriză, **vine din acel impuls, din acel dinamism al partidei pe care conducătorul de joc al argeșenilor, Marian Popescu, l-a imprimat. Circulația rapidă a balonului, declanșarea atacurilor pe un front larg, acolo unde Jercan, dar mai ales Troi făceau ravagii, permanenta demarcare a lui Roșu și Radu, preocuparea de a juca numai pe jos în fața masivilor fundași centrali adverși au descumpănit mult pe universitari.** Acea dinamică sporită **în ofensivă vine, fără îndoială, din acea subordonare totală a intențiilor fiecărui atacant la jocul colectiv, de ansamblu, a formației.** Este, dacă vreți, un cîștig de un real folos căruia **Dobrin**, actualmente indisponibil, i-ar putea da noi dimensiuni, avînd în vedere calitățile lui de strateg și tehnician. Desigur că pe parcursul celor 90 de minute de joc au apărut și unele nereușite, dar ele nu pot diminua randamentul global și individual al prestațiilor din meciul de duminică.

Despre evoluția atacanților craioveni prea multe lucruri bune nu se pot spune. **Să-i fi pus atît de mult în încurcătură acel joc la ofsaid, să fi avut o zi mai puțin inspirată ?** Etapele viitoare ne vor edifica dacă „duminica argeșeană" a fost sau nu, pentru ei, un simplu accident.

Stelian TRANDAFIRESCU

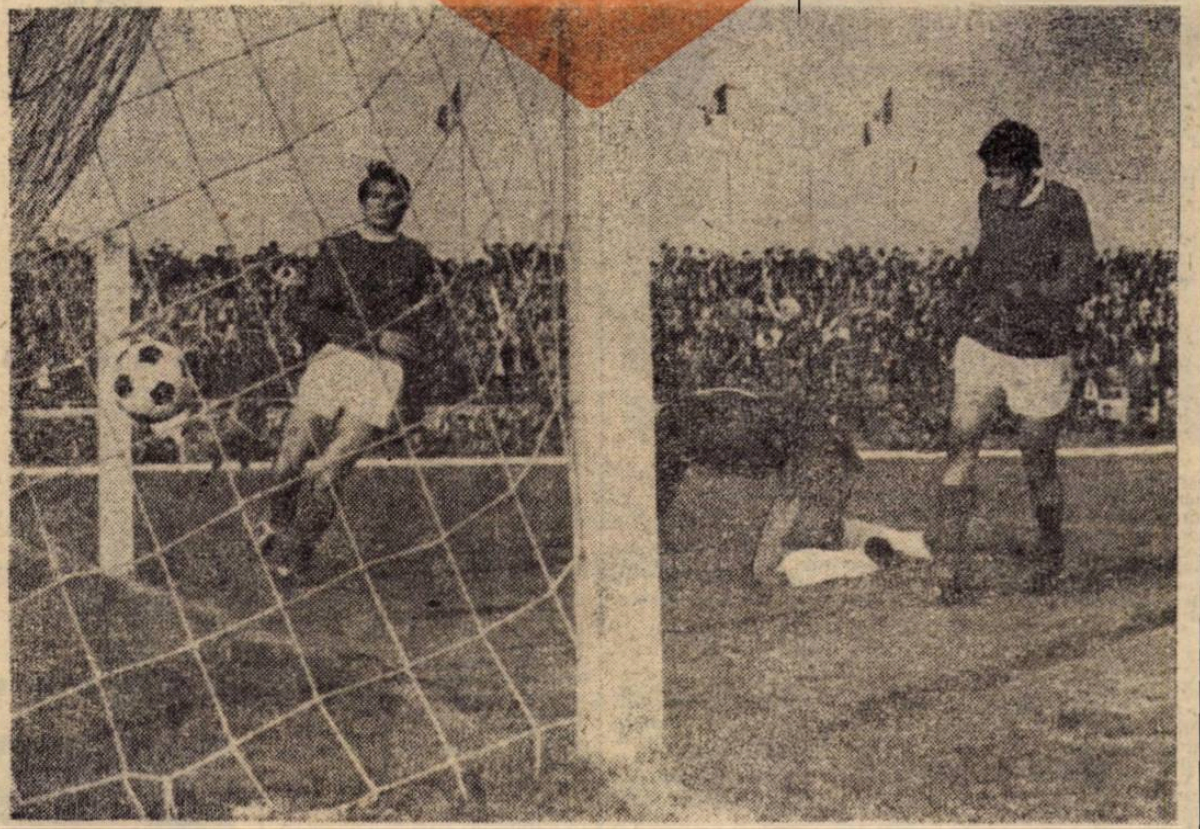

PITEȘTI. Manta a fost... îngenunchiat ! Troi și Radu privesc cu satisfacție balonul ajuns în plasa porții craiovene, la șutul coechipierului lor Marian Popescu.

Foto : I. MIHAICA

ÎNTRE INIȚIATIVĂ ȘI EXPECTATIVĂ

La poli opuși s-au situat evoluțiile înaintărilor echipelor Sport Club Bacău și F. C. Petrolul. Cvartetul ofensiv băcăuan, din care a lipsit Pană, atacantul cel mai în formă (accidentat) și n-a beneficiat pe tot parcursul întîlnirii de aportul lui Dembrovschi, a condus ostilitățile în permanență, acțiunile desfășurîndu-se într-un tempou ridicat și pe spații largi. Cele două extreme **Mioc** și **Băluță** au fost deseori lansate în curse prelungite, la capătul cărora au centrat sau au șutat la poartă. De asemenea, **Mioc** și **Băluță** au urmărit, cu deosebită atenție, fiind gata să intervină imediat, toate fazele la poarta adversă. De altfel, majorarea scorului se datorește tocmai prezenței lui Mioc în careul Petrolului, unde a urmărit balonul revenit din bară. Dar, păcat că aportul celor doi înaintași centrali, **Dembrovschi** și **Rugiubei**, nu s-a ridicat la nivelul dovedit în alte meciuri. De astă dată, primul, acuzînd o mai veche afecțiune stomacală, **nu a avut resursele necesare să conducă** ofensiva băcăuană. Din această cauză, antrenorii l-au înlocuit cu **Florea, care s-a dovedit mai ambițios și viguros, dar numai în acțiuni individuale.** Cu un potențial redus a evoluat și celălalt înaintaș central, **Rugiubei. El s-a mișcat lent, pe spații reduse, încercînd — fără prea mulți sorți de izbîndă — să depășească adversarii prin driblinguri prelungite.**

Cît privește înaintarea Petrolului a jucat — în general — șters, fără vigoare și orizont. De-a lungul celor 90 de minute, **Curcă, Ion Constantin** și **Pisău** au cîștigat un număr mic de dueluri cu apărătorii adverși, iar atunci cînd i-au depășit au întîrziat să șuteze la poartă, ușurînd în acest fel sarcina fundașilor echipei locale. Surprinzător de ștearsă a fost evoluția lui **Ion Constantin**, jucător cu multă vitalitate, apreciat pentru dăruirea pe care o dovedește în apărarea culorilor clubului din Ploiești. La Bacău, **Ion Constantin** a fost mai întotdeauna în contra-timp cu desfășurarea fazelor.

Pampiliu VINTILĂ

APRECIERI DOAR PENTRU JUCĂTORII CU NR. 11

În pofida celor două goluri înscrise în partida de la Cluj, dintre C.F.R. și C.S.M. Reșița, înaintările ambelor echipe nu pot primi un calificativ bun. Pentru că, îndeosebi de la aceea a gazdelor, publicul aștepta — firește — mai mult, sub toate aspectele și, în primul rînd, sub cel al eficacității. **Dar linia de atac feroviară a dat un randament sub nivelul obișnuit.** Dacă în primele 45 de minute ea a fost ceva mai activă, înscriind un gol și creîndu-și alte cîteva ocazii bune de fructificare, după pauză acțiunile ofensive ale clujenilor au devenit mult prea anemice. De-abia după egalare, înaintașii de la C.F.R. au forțat cu adevărat, dar presiunea exercitată de ei la poarta lui **Ilieș** nu le-a adus nimic deosebit, deoarece a fost lipsită de luciditate și claritate.

Dintre atacanții clujeni se poate spune că au corespuns ceva mai mult cerințelor jocului doar extremele, cu precădere extrema stingă **Petrescu**, care a depus un mare travaliu, a acționat pe spații foarte largi și, prin viteza pătrunderilor sale, a dat serioase bătăi de furcă fundașului advers, **Rednic**. Sub posibilitățile sale recunoscute s-a prezentat **Tegean**, în ciuda golului pe care l-a înscris, de altfel foarte spectaculos. La tînărul **Boca** s-a vădit lipsa de experiență și nici înlocuitorul lui, **Moga**, nu a reușit mai mult decît el.

De cealaltă parte, C.S.M. Reșița a aliniat o înaintare în care s-a dat credit mare tinereții. Dintre cei patru atacanți reșițeni unul era debutant (**Savu**), iar altul evasi-debutant (**Roșca**), jucător promovat din pepiniera locală (care mai apăruse în formație doar în cîteva fragmente de meciuri oficiale). Ambii, însă, mai ales în condițiile unui joc în deplasare, n-au dat tot ceea ce probabil pot, deși **Roșca** este autorul unui foarte frumos gol, grație căruia echipa oaspe a plecat cu un punct prețios de la Cluj. Ca și din atacul formației clujene, și de la reșițeni o evoluție mai bună a avut-o extrema stingă **Florea**, jucător cu certe calități pentru acest post, care a făcut mute clipe grele fundașului feroviar **Lupu**. În ceea ce-l privește pe **Atodiresei**, acesta s-a prezentat sub posibilitățile cunoscute.

C. FIRĂNESCU

BUCUREȘTI. Dinamo ia conducerea prin acest gol marcat de Radu Nunweiller, cu capul, din plonjon. Foto : D. NEAGU

MAI MULȚI CONSTRUCTORI DE JOC DECÎT REALIZATORI

Boală cu caracter endemic în Giulești : **ineficacitatea.** Firavul lot feroviar — secerat și de vîntul accidentelor — nu poate ridica echipa pe verticala succeselor, iar echipa, trecînd printr-un evident proces de „decalcifiere", nu are forță de șoc. Lipsă evidentă, în special, în compartimentul ofensiv.

În partida cu universitarii clujeni — adversari care au adoptat în prima repriză o tactică de temporizare, lăsîndu-și adversarul să se desfășoare — Rapid a avut în teren, în compartimentul ofensiv, mai mulți constructori decît realizatori. Sau, mai exact spus, numai intenții constructive, neduse pînă la capăt. Cu Savu îndrăgostit de minge, precum Narcis de propriul chip, **Dumitriu II** mereu nehotărît, **M. Stelian**, intrat prea repede în pielea comodă a jucătorului de mijloc (la propriu și la figurat), **Năsturescu** mai mult cu spatele spre buturile lui **Ștefan**, **Petreanu** reținut în preajma fricii de accident și doar cu **Naom** angajat pe perpendiculara atacului, Rapid nu putea revendica mai mult de șase(!) șuturi în acest meci, din care doar trei pe spațiul porții. În rest, o sarabandă pe linia suprafeței de pedeapsă adverse.

O imagine sintetică a actualei incapacități ofensive a feroviarilor bucureșteni : pentru a forța egalarea, antrenorul Marian nu a avut altă soluție decît de a-l trimite pe extremă pe fundașul Pop, în speranța că acesta mai păstrează ceva din amintirile vechiului său post...

Studenții clujeni au stat 45 de minute în expectativă, lăsîndu-l avansat, pe extrema stingă, pentru pondere, doar pe acest „argint-viu" care se numește Lică. Un singur contraatac ca la carte (min. 34), declanșat rapid și precis de **Solomon**, l-a obligat pe **Răducanu** să devină un ultim fundaș. **Abia după gol — creația lui Lică, Mureșan și... Pop — „U" a folosit arma sa tradițională, lăsînd să se întrevadă posibilitățile neexploatate ale unui cvartet ofensiv rapid. Uifăleanu, Barbu, Mureșan, Lică, în care ultimii doi se detașează net la această oră prin vervă și promptitudine.**

Paul SLĂVESCU

BUCUREȘTI. De aici a pornit unicul gol de pe stadionul Republicii.

Foto : V. ONESA

ACȚIUNI PE ARIPI, FINALIZARE PE CENTRU

Vorbind despre jocul în atac, despre randamentul acestor compartimente în partida Dinamo — U.T.A., se cuvine să reținem, din capul locului, diferența de concepție care le-a separat pe cele două formații.

Ca o echipă de valoare generală mai ridicată, jucînd pe teren propriu și animată de un obiectiv mai stimulativ (cursa pentru titlu), Dinamo a acționat **mai ofensiv, angajînd în acest spirit, aproape permanent, cîte 5—6 jucători :** cei 4 din linia întîi, plus — pe rînd — mijlocașii Dinu și Radu Nunweiller.

În schimb, U.T.A., mai temătoare și probabil mulțumită cu un meci egal, a acționat **cu multă reținere în atac**, avînd atacanți efectivi doar pe **Kun** și **Sima**, susținuți din cînd în cînd de **Domide, Condruc** și **Broșovschi** dar niciodată de toți trei. În aceste condiții, nu apare cu nimic surprinzătoare nota de dominare teritorială a gazdelor, se explică și raportul de șuturi la poartă net favorabil lor : 17—6.

Dinamo a acționat mai mult după schema sa tipică, **deschiderea aripilor și centrări în căutarea lui Dumitrache.** În special în repriza a doua, cînd atacantul central bucureștean a dat semne de revenire la verva sa cunoscută. În acest fel, învingătorii au creat multe faze periculoase. De altfel, **folosirea pronunțată a acțiunilor pe aripi și-a arătat roadele, ambele goluri ale lui Dinamo fiind înscrise din centrări**, una de pe stînga (Deleanu), alta de pe dreapta (Moldovan). Nelu Nunweiller a ales acest procedeu știind probabil că U.T.A. se va apăra grupat pe centrul careului și, iată, calculul său a dat rezultat. În legătură cu atacul dinamovist, alte cîteva scurte mențiuni : **Dumitrache** în dispoziție de joc ; **Lucescu** a „disciplinat" multe acțiuni ; **Bataciu**, o promisiune ; **Moldovan**, lent și neatent ; **Dumitrescu**, activ dar insuficient disciplinat tactic.

U.T.A. a trecut **cam încet din apărare în atac.** Kun joacă **prea izolat.** Cu el se petrece, la club, ceva similar cu cazul lui Dumitrache la națională. **Sima** întîrzie cu confirmarea calităților sale. **Domide** joacă actualmente ceva insuficient definit. Jocul în atac al arădenilor simte, vădit, nevoia unei revitalizări.

Radu URZICEANU

APORT OFENSIV SUSȚINUT AL LINIEI A DOUA

Meci frumos, interesant, duminică la Brașov. Surpriza a venit tocmai din partea echipei ce avea șansa a doua, Sportul studențesc.

Hotărîți să atace de la început, studenții s-au instalat din min. 1 în careul brașovenilor și în secunda 120 au și deschis scorul. Lovitură de teatru ! Dar o lovitură de teatru confirmată de evoluția ulterioară a partidei, pentru că Sportul studențesc a jucat — cel puțin 45 de minute — cu o marcată tentă ofensivă. De altfel, **mănunchiul de înaintași pregătiți de antrenorii Gh. Ola este valoros și bine susținut în special de linia mediană, dar și de fundași , care nu și-au uitat vocația de atacanți. Dacă Moldoveanu și Cuperman** constituie oamenii de bază ai înaintării studenților, **Chihaia** sau **O. Ionescu**, buni tehnicieni și bine pregătiți fizic, s-au arătat deosebit de periculoși pentru poarta lui **Adamache**, venind din spatele propriei lor linii ofensive. Cît despre mijlocași, **Cazan** și **Culda**, dar în special primul, s-au intercalat uneori foarte periculos. Dar să nu-l uităm nici pe **Lucaci**, acest „mini-atacant" cu șuturi-bombă, sau incursiunile lui **Manea** care, din... trei pași era și el în apropierea porții lui **Adamache**.

Dincolo, **atacul Steagului roșu a fost multă vreme ca și inexistent** cu toate sforțările „jolly-joker"-ului **Pescaru**, duminică, de fapt, atacant central. Izolat, împreună cu **Györfi**, în fața buturilor bucureștenilor, Pescaru a fost periculos dar a ratat mult pînă să găsească drumul golului. De altfel, **nici linia de mijloc nu a susținut atacul galben-negrilor** (în care **Zotinca** și **Moteescu** au fost oameni de umplutură), **Balint** căutînd el să marcheze cu orice preț. De-abia după pauză și mai ales după ce **Cuperman** a ratat penalty-ul, au început să se vadă mai des în joc **Györfi** și **Gherghel**, iar **Anghelini**, eliberat din presiunea studenților, a început să demareze ca o extremă veritabilă. În această parte a jocului s-au creat nu numai golul, dar și cele mai mari ocazii ale stegarilor. **Una peste alta, însă, ținînd seama și de faptul că jucau acasă, prestația lor în atac n-a avut consistență, multe acțiuni fiind rodul întîmplării, al conjuncturii de moment.**

Mircea TUDORAN

BRAȘOV. Pescaru (nr. 5) trimite din nou balonul, cu capul, peste bară

Foto : P. ROMOȘAN

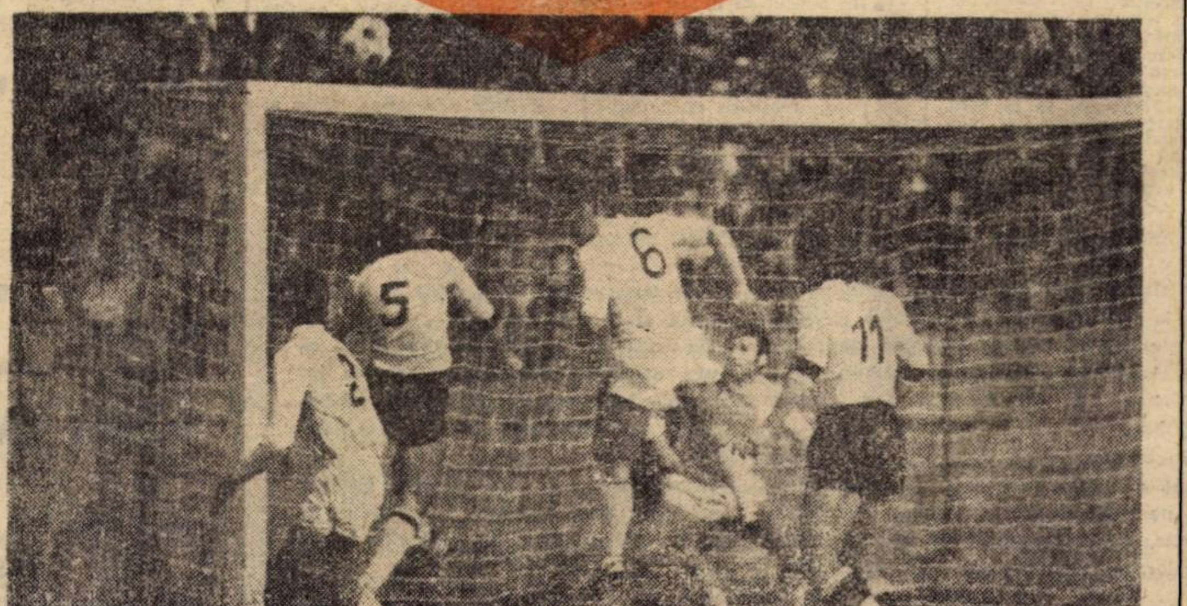

GEORGESCU, MAI OFENSIV DECÎT ROZNAI ?

Din cele două faze fundamentale ale jocului, combatantele de la Petroșani s-au exprimat cu mijloace mai adecvate, în aceea de apărare. Cealaltă, atacul, a fost slujită cu arme mai firave, mai stîngaci și mai puțin eficient. Desigur, Steaua nu și-a făcut din atac un crez, în acest meci de deplasare. **Ca orice echipă fără înaintași robuști și puternici, s-a adaptat bine la rigorile unei defensive lucide, susținîndu-și veleitățile de gol doar prin contraatacuri iuți**, căzute în sarcina rapidului **Pantea** și a incisivului (totuși) **Năstase**. De altfel, din cele patru șuturi pe spațiul porții lui **Ion Gabriel**, extrema **Pantea** a semnat trei, inclusiv, se înțelege, golul victoriei. De asemenea, Steaua nu s-a sfiit să înainteze spre careul advers și cu fundașii de margine, **Sătmăreanu** expediindu-și cu o frecvență mulțumitoare calitățile ofensive.

Acasă la ea, Jiul a fost aproape „constrînsă" să atace. Nu a făcut-o cu claritate, nici cu forță prea mare, plătind în final un tribut greu acestor carențe. Tandemul temut Mulțescu—Roznai a fost marcat strict și succesul apărătorilor **Dumitriu IV** și **Ciugarin** s-a datorat și **lipsei de mobilitate a celor doi petroșeneni, preferinței lor aproape neînțelese de a sta „lipiți" de adversari, necirculînd pe rază mare fără balon, așa cum ar fi fost de așteptat.** Spre sfîrșit, doar în ultimul sfert de oră, Mulțescu s-a retras deliberat spre centrul terenului, activizînd jocul, dar în mod minor, pentru că era cu totul și cu totul tardiv. **Cum și extremele Jiului au fost palide, echipa, din nevoia concretizării, a apelat la șuturi de la distanță, pornite din efectivul liniilor de ariergardă.** Simptomatică ni se pare evidența nominală a autorilor loviturilor la poarta lui **Haidu** : **Libardi** de trei ori, **Naghi** de trei ori, **Georgescu**, **Stocker** și **Dodu** de cîte două ori, o singură dată **Mulțescu**, **Stan** și **Urmeș**. Ultimii trei fiind, teoretic, atacanți veritabili, productivitatea cvartetului de înaintași apare aproape ridicolă. Iar al patrulea atacant, care l-a întregit, s-a numit **Roznai**, liderul de mai ieri al clasamentului golgeterilor !

Ion CUPEN

FĂRĂ VREO REMARCĂ SPECIALĂ...

În partida de la Tg. Mureș, ordonarea acțiunilor a cam lăsat de **dorit** în anumite momente. Zonele **aglomerate** excesiv n-au lipsit, **după cum nici greșelile individuale și nici nervii !** Miza jocului își spunea cuvîntul. Dar meciul a fost **salvat**, în cele din urmă, de ardoarea cu care ambele formații și-au apărat șansele, de tempo-ul susținut și de cele șapte goluri marcate.

Făcînd un bilanț general, **înaintașii** (cu largul sprijin al mijlocașilor, mai puțin Bölöni, sub valoarea obișnuită) **au cîștigat întrecerea cu apărătorii.** Scorul de 4—3, cele șapte goluri marcate o confirmă fără putință de tăgadă. **Atacul militarilor s-a bazat, în primul rînd, pe forța și dîrzenia lui Mureșan, pe sclipirile** (adică sprinturile) **lui Fazekaș și pe marele aport al... mijlocașului Varodi.** Aceștia sînt (alături de Solyom) principalii artizani ai victoriei mureșene. **Naghi** a fost surprinzător de neinspirat (în min. **8** și 26 s-a pripit și a ratat două mari ocazii de gol), dovedind că nu e în... apele sale ; **Hajnal**, înaintaș la echipa sa de club și fundaș la națională (o metamorfoză care continuă ? ... pînă cînd, nu știm) a apărut în joc abia la faza din care **Fazekaș** a deschis scorul și nu s-a mai văzut decît în repriza secundă, la vreo două-trei acțiuni, și atunci cînd a înscris golul oferit pe tavă de **Fazekaș**.

De partea cealaltă, cu Oprea retras în mijloc, cu sarcina șutului de la distanță, **F. C. Constanța a acționat cu trei vîrfuri : Tufan, Negoescu, Ologu.** Primul, sub valoarea celui pe care îl știam, dar în limita satisfăcătorului ; **Ologu** — șters ; cel mai bun, cu forță de pătrundere, îndrăzneț și bătăios, a fost **Negoescu.** Cei trei au avut un sprijin real în mijlocași. **Tînărul Rădulescu,** autorul unui **gol frumos**, a jucat prea puțin.

Atacurile și-au făcut datoria, în general, dar un înaintaș care să fi lăsat o impresie deosebită, n-a fost. L-am fi numit pe Fazekaș, dar el joacă pe toane, în ciuda calităților excelente.

Constantin ALEXE

DUPĂ EGALUL CU GRECIA DIN PRELIMINARIILE U.E.F.A.

LA VÎRȘEȚ, JUNIORII NOȘTRI TREBUIE SĂ JOACE PENTRU VICTORIE!

Duminică dimineața, pe stadionul Politehnica, echipa de juniori a României a ratat ocazia de a deveni — practic — calificată pentru turneul final U.E.F.A. Realizînd doar o egalitate (2—2) cu Grecia, ea continuă să se mențină în disputa pentru primul loc, mai avînd de jucat un meci, cu Iugoslavia, la Vîrșeț, la 15 aprilie. **Cu toate acestea, comportarea, în ansamblu, a tinerilor noștri jucători, faptul că ei au condus cu 2—0 și n-au reușit să păstreze avantajul, că în repriza secundă au fost chiar pe punctul de a pierde meciul, au lăsat un gust amar celor care au vizionat partida.**

A șocat, în primul rînd, **marea diferență dintre evoluția bună a echipei noastre din prima repriză și căderea aproape totală din a doua parte a jocului.** Cifrele înregistrate confirmă întrutotul această discrepanță inadmisibilă.

După un început în care au fost timorați, juniorii noștri au pus apoi stăpînire pe joc, dominînd cu autoritate pînă în min. 40. În această perioadă, echipa a construit 16 atacuri, a șutat de 11 ori la poarta lui **Arvanitidis** (de șase ori pe spațiul porții), a beneficiat de șase cornere și a avut ȘAPTE mari ocazii de gol, din care a fructificat numai două. Oaspeții au realizat șase contraatacuri, cinci le-au încheiat cu șuturi (trei pe spațiul porții lui **Ciurea**), au avut un singur corner și numai DOUĂ ocazii de a marca. **Dacă echipa noastră ar mai fi fructificat măcar o singură ocazie, diferența de pe tabela de marcaj ar fi devenit practic irecuperabilă. Dar, Răducanu și Șumulanschi au ratat și...**

Repriza secundă a debutat sub auspicii cu totul nefavorabile. Primul gol trecut la activul oaspeților — în fond o adevărată echipă de tineret a Greciei — a relansat partida, elevii antrenorului **Colias** căutînd (și reușind) să-și valorifice condiția fizică foarte bună, vigoarea, viteza de acțiune și experiența competițională (11 din cei 13 jucători folosiți fac parte din echipe care activează în campionatul primei divizii din Grecia). **Între min. 41 și 80 ei au construit 12 atacuri, au șutat de nouă ori (de patru ori pe spațiul porții),** au avut cinci cornere și PATRU **mari ocazii de gol**, comparativ cu realizările **extrem de modeste** ale echipei noastre, șase incursiuni ofensive, trei șuturi (unul pe poartă), patru cornere și O SINGURĂ ocazie de a înscrie ! În această repriză secundă, echipa noastră **a făcut față cu mare greutate** iureșului formației Greciei, jucînd nesigur în apărare și neinspirat în atac. **Căderea fizică și morală** (după primirea celor două goluri, ușor evitabile), **accidentarea lui Iuga și Negruțiu, comportarea necorespunzătoare a apărătorilor, ratările de necrezut ale atacanților** — iată o întreagă suită de cauze care au concurat la realizarea meciului egal, la nerealizarea, cu un ceas mai devreme, a calificării atît de mult dorite.

Acum, toate privirile spre partida de la Vîrșeț. Jucînd 80 de minute ca în prima repriză **cu Grecia, juniorii români pot obține victoria și calificarea** pentru turneul final. Un meci nul **la mai puțin** de 3—3 ar da cîștig de cauză juniorilor **greci.**

Laurențiu DUMITRESCU

ROMANIA — GRECIA 2—2 (2—0)

AU MARCAT : STOICA (min. 15), **NEGRUȚIU** (min. 22), **HURLOI** (min. 45, autogol) și **LUCUȚĂ** (min. 52, autogol).

ROMANIA : Ciurea — Chivu, Naghi, Negruțiu (min. 68 : Cotigă), Lucuță — Hurloi, Iuga (min. 30 : Munteanu) — Crișan, Stoica, Răducanu, Șumulanschi.

GRECIA : Arvanitidis — Voulgaris, Iosifidis, Firatos, Kondoulis — Damianidis, Kyratos (min. 41 : Arditzoglou) — Markou, Sacoridis, Mavros, Karipidis (min. 68 : Kolovos).

ARBITRU : A. KESSLER (Austria).

FOTBALUL MODERN ÎNSEAMNĂ TEHNICĂ ȘI COMBATIVITATE

OBSERVAȚII ASUPRA MECIULUI BAYERN MÜNCHEN — AJAX AMSTERDAM

Pe marele stadion Olimpic din München, s-a jucat recent revanșa întîlnirii dintre *Ajax* și *Bayern*, dispută contînd pentru sferturile de finală ale C.C.E. Rezultatele se cunosc (4—0 la Amsterdam și 1—2 la München). Această întîlnire, pe care am vizionat-o pentru a mă documenta la fața locului asupra caracteristicilor fotbalului modern, rămîne un model de joc.

La noi se fac multe discuții asupra a ceea ce înseamnă fotbal cu adevărat și fiecare e convins că are dreptate, chiar și acei care afirmă de pildă, că mai trebuie să jucăm cu extreme de meserie...

Fotbalul de azi însă, fotbalul pe care Ajax — cea mai bună echipă de club din lume — și Bayern, una din cele mai bune din Europa, le-au demonstrat în fața a 80 000 de spectatori (printre aceștia conducători, antrenori și ziariști) înseamnă, într-o mare măsură TEHNICA și COMBATIVITATE.

Și cînd ne exprimăm în felul acesta, înțelegem mai întîi că TEHNICA **nu poate să fie decît una singură: în mișcare, în viteză.** Tot ceea ce se execută ca procedeu tehnic se face NUMAI DIN VITEZĂ, la care se mai adaugă și **forța** indispensabilă la fiecare pas, la fiecare contact cu mingea sau cu adversarul. Această forță este ca „sarea în bucate". **Ea reprezintă nu numai o contribuție la creșterea dinamismului în mod considerabil, dar dă și ciștig de cauză jucătorului care știe să o folosească, în mod abil și oportun situației de joc. Deci tehnica ca trăsătură principală este dublată de viteză, forță și capacitate la efort, elemente ce se împletesc și se armonizează constituind un tot unitar, o bază de susținere.**

COMBATIVITATEA, este cealaltă caracteristică: ea nu numai că nu exclude tehnica, dar o îmbracă de așa natură, încît dă culoare jocului. Astăzi a juca numai din tehnică, cum din păcate înțeleg jucătorii noștri, este o foarte mare greșeală, ce se traduce cu bătaia pasului pe loc. Ca elemente ajutătoare, combativitatea are **curajul și hotărirea, încrederea și voința, în toate situațiile de joc,** fără a face diferențieri în cadrul zonelor de pe teren.

Și-acum, cîteva observații de detaliu privind jocul propriu-zis prin prisma temei în discuție.

Ritmul de joc în primul sfert de oră a fost foarte susținut, mai ales în primele cinci minute cînd jucătorii echipei Bayern au susținut atacuri în valuri, unul mai puternic ca celălalt. Angajamentul fizic al jucătorilor a fost maxim, iar nivelul tehnico-tactic superior. **Bayern și-a organizat jocul în sistemul 1-1-3-2-4.** A atacat cu șase jucători susținuți de trei fundași și un libero. **Ajax și-a organizat jocul în sistemul 1-1-3-3-3** și s-a apărat cu libero, ajutat de trei fundași care făceau marcaj om la om pe tot terenul, cu patru mijlocași care jucau în zonă, iar cei doi atacanți aplicau presiungul, după împrejurări.

Cu toată complexitatea jocului, jucătorii s-au dovedit a fi preocupați de trasul la poartă și într-adevăr au reușit șuturi, chiar de calitate, printre care și un gol în minutul 9 prin **Kaiser.**

Între minutele 15-30, tempo-ul de joc, din foarte susținut, a devenit susținut, deci a mai scăzut o nuanță, ca de altfel și nivelul tehnico-tactic al acțiunilor de joc. Ajax a reușit să iasă din dominarea presantă la care fusese supusă, a echilibrat jocul și astfel ostilitățile s-au desfășurat mai mult la mijlocul terenului. Începe deci să se contureze atacul olandez cu patru jucători, susținuți de doi mijlocași. De asemenea apărarea vest-germană, face față ofensivei cu libero, trei fundași și patru mijlocași. Trasul la poartă apare, totuși, mai puțin și se concretizează cu un gol în minutul 29. Rezultatul devine 1—1.

În următoarele 15 minute, întîlnirea se desfășoară într-un tempo foarte susținut, dinamismul jocului crește, atingînd un nivel maxim. Execuțiile tehnice sînt mai bune calitativ, combinațiile și schimbarea direcției de joc sînt tot mai frecvente și mai derutante. Se produc faze cu adevărat dramatice, ca de pildă cele din min. 36 și 37 cînd portarul Stuy și fundașul central Hulshof salvează goluri gata făcute. Cu toate dificultățile jocului, golul nu întîrzie și în minutul 39 cînd olandezii sînt în atac cu majoritatea jucătorilor (șapte) pierd mingea. În momentul următor jucătorii germani inițiază în viteză o acțiune ofensivă. Din trei pase Müller este servit printre apărători, pătrunde și marchează golul victoriei. În ceea ce privește apărarea olandeză trebuie precizat că jucătorul libero, Blankenburg, părăsise terenul cu puțin înainte, ceea ce a contribuit la slăbirea și dereglarea dispozitivului defensiv.

După pauză, jucătorii au continuat cu aceeași îndîrjire și forță combativă, tempo-ul fiind foarte susținut, iar angajamentul fizic total. **Nu există menajament pentru nimeni și nici „timpi morți".** Nu se mai vede nici un sistem de joc, dar se vede **fotbal, cu execuții tehnico-tactice, în plină viteză.** Ambele apărări sînt deseori depășite și golul plutește în aer. La poarta lui Maier, numai bara salvează egalarea și la poarta lui Stuy, jucătorul Hulshof este peste tot, luptă ca un titan pentru păstrarea rezultatului. Jucătorii ambelor echipe nu renunță la finalizare și portarii au de lucru. **De subliniat că viteza de joc se menține de data aceasta timp de 30 de minute, avînd apoi o ușoară scădere de circa 7 minute, ca din nou să sporească în final pînă la nivelul începutului, ca dinamism și dîrzenie.** În cele 7 minute de scădere a tempoului, echipa Ajax a temporizat jocul, iar cei 5 000 de olandezi, prezenți la această întîlnire, s-au ridicat în picioare și au aplaudat. Am rămas surprins de acest lucru și după meci i-am solicitat părerea lui **Șt. Covaci,** iar el mi-a răspuns: **„Te rog să spui acasă ce-ai văzut aici. Chiar și despre temporizare, care face parte din tactica și strategia jocului".**

În încheiere, o mostră de structură a ciclului de pregătire al echipei Ajax, în săptămîna meciului cu Bayern, program în cadrul căruia se realizează, la dimensiunile fotbalului modern, cele două mari cerințe actuale ale jocului: **tehnică și combativitate**

- 19 martie — antrenament la Amsterdam și deplasarea la München;
- 20 martie — dim. antrenament pe stadionul Olimpic; d.a. antrenament pe alt stadion.
- 21 martie — plimbare — ședință tehnică; d.a. jocul cu Bayern — odihnă (fără masă comună).
- 22 martie — deplasarea la Amsterdam ora 11; d.a. antrenament.
- 23 martie — d.a. antrenament.
- 24 martie — dim. antrenament.
- 25 martie — joc de campionat.

De unde se poate deduce că, chiar și o echipă de talia unui Ajax nu-și permite în competiție **momente de ragaz și că pentru realizarea marii performanțe este nevoie de multă muncă aspră și multe renunțări.**

prof. ANGELO NICULESCU

PAGINA TEHNICĂ ● PAGINA TEHNICĂ ● PAGINA TEHNICĂ ● PAGINA TEHNICĂ ● PAGINA TEHNICĂ ● PAGINA TEHNICĂ

ÎMPOTRIVA JOCULUI STATIC, FRÎNĂ A FOTBALULUI NOSTRU

Din punct de vedere tactico-strategic, fotbalul modern se caracterizează printr-o deosebită organizare a jocului, cu o mișcare permanentă a fotbaliștilor, bazată pe o acoperire cît mai judicioasă a terenului de joc, pe o mare elasticitate, după principiul „toți se apără — toți atacă". În care tactica specială are un rol primordial.

În acest sens, concepția modernă promovează:

— **spiritul ofensiv;**

— **organizarea jocului pe principiul luptei dintre atac și apărare,** care este de fapt lupta dintre marcaj—demarcaj, în care „faza de joc" este factorul preponderent;

— **obținerea superiorității numerice, fie în apărare, fie în atac,** printr-o mișcare permanentă de avans-repliere;

— **sprijinirea reciprocă,** realizată prin colaborarea propriilor jucători;

— **trecerea rapidă din atac în apărare și invers;**

— **circulația rapidă a mingii și a jucătorilor,** împletindu-se logic acțiunile individuale și colective.

Reiese, deci, că factorul esențial în fotbalul modern este continua mișcare (de natură tactică) a fotbaliștilor în teren, mișcare ce duce la jocul combinativ, presing, tempo de joc adecvat, joc fără minge, acesta din urmă fiind unul din cele mai importante atribute ale marilor echipe.

Anul 1972 ne-a arătat că echipele noastre sînt încă tributare unui fotbal static, lent, cu pase laterale, fără angajare, fără răspunderea acțiunilor decisive. Ținerea excesiv de mult a mingii, conducerea ei exagerată răpesc posibilitatea de atac rapid, provoacă mari greutăți atacanților. La rîndul lor, aceștia nu își caută o poziție cît de cît mai bună, neexistînd tendința de **mișcare — demarcare.** Se formează astfel un cerc vicios, mingea nu este transmisă la timp, iar prin jocul static, de așteptare al coechipierilor nu se creează posibilitatea sau posibilitățile de transmitere a balonului cu oportunitate. De aici o frînă în cursivitatea acțiunilor. Adică, joc lent, de pase la coechipierul cel mai apropiat, dar nu și la cel mai indicat, pase care, de cele mai multe ori, sînt ușor interceptate de adversar. Apare astfel o discontinuitate în jocul echipelor noastre, o acoperire insuficientă a terenului, un joc nespectaculos, goluri puține.

Pentru a se remedia această stare de lucruri, trebuie să se treacă — și se pare că s-a trecut de la o vreme — cu hotărîre **la obținerea de către fotbaliștii noștri a unei mari capacități de efort, la dezvoltarea rezistenței, a vitezei** (sub diferitele ei forme, inclusiv „viteza de gîndire"), **singurele atribute ce pot conduce la un joc combinativ, la executarea presingului pe toată suprafața terenului, la un fotbal rapid, elastic, modern.**

Pentru a obișnui fotbaliștii să joace astfel, se impun operate schimbări în procesul de antrenament. Acesta trebuie să realizeze cu adevărat **CONCORDANȚA CU CONDIȚIILE REALE ALE JOCULUI,** adică să se includă exerciții în condiții de permanentă mișcare, procedeele tehnico-tactice să se exerseze și să se repete pînă la perfecțiune, în viteza maximă, rezistență activă, în condiții de timp și spațiu minim.

Una din cerințele de bază ale modernizării antrenamentului este continua perfecționare a procesului de joc, prin alcătuirea de **exerciții simultane cu caracter fizico-tehnico-tactic, perfecționarea mișcării și plasamentului jucătorilor în apărare și în atac, prin învățarea și perfecționarea „acțiunilor de joc" în 2—3—4 jucători, un-doi-uri, încrucișări, dublaje, pase în trei jucători cu schimb de locuri, cu 2 sau 3** (în 4 jucători în aceleași condiții), **în diferite zone ale terenului, încrucișări în 2—3 jucători, cu tras la poartă, jocuri** 3 × 2, 4 × 2, 5 × 3, 5 × 2 **cu temă, cu o rapidă circulație a mingii și a fotbaliștilor, cu schimbarea direcției de atac, a tempo-ului etc.**

Toate aceste măsuri, care se impun, pot remedia, o mare lacună în jocul echipelor noastre — jocul static, șablon. Dar pentru a ajunge la valoarea marilor echipe, pentru a impune noi linii directoare în fotbalul nostru, în viitor, trebuie să ne creștem jucătorii de la cel mai mic nivel. **Pentru aceasta, în cadrul centrelor de copii și juniori, încă de la vîrsta cea mai mică, trebuie să-i educăm pe aceștia în spiritul fotbalului modern să creăm fotbaliști cu mari disponibilități atletice, cu o viteză, rezistență și capacitate de efort deosebită, fotbaliști care să gîndească rapid, cu o bună intuiție, adaptabilitate, spirit de inițiativă spontaneitate, toate acestea bineînțeles efectuate treptat, diferențiat, în funcție de vîrstă, prin antrenamente moderne, predate științific, în cadrul unei perfecte colaborări a „echipei" de lucru, antrenor — medic — psiholog.**

IULIAN DRĂGĂNESCU
antrenor

O CERINȚĂ DE FOND A ANTRENAMENTULUI

CONDIȚII ANALOAGE PARTIDEI

Se spune, și pe drept cuvînt, că antrenamentul prezintă, pe planul conținutului său și al solicitărilor psiho- fizice, o formă de manifestare a jocului însuși, a jocului oficial cu obligații și responsabilități în spiritul performanței. De aici și metoda de instruire, potrivit căreia respectarea unor condiții asemănătoare întrecerii propriuzise asigură o eficiență maximă pregătirii.

Și, referindu-ne la o astfel de metodă, care tinde să se generalizeze astăzi la toate nivelele competiționale, avem în vedere o serie de elemente comune în această relație antrenament — joc, o serie de aspecte ale instruirii care se identifică în procesul de antrenament al fotbaliștilor. Care sînt aceste aspecte?

În primul rînd este vorba de durata pregătirii, *care trebuie să se înscrie în jurul valorii de o sută de minute. Aceasta pentru că un meci, plus încălzirea respectivă, atinge aproximativ cam aceleași valori. În al doilea rînd,* intensitatea *se impune a fi asemănătoare jocului. Adică variabilă, cu modificări de la maximă la minimă, dar cu accent pe execuțiile în regim de viteză — forță, așa cum pretinde fotbalul modern. În al treilea rînd, este necesară* folosirea mingii pe parcursul întregii ședințe de antrenament, *inclusiv la încălzire, balonul reprezentînd nu un simplu punct de atracție pentru jucători, ci, în ultimă instanță, însuși elementul de decizie al jocului. În al patrulea rînd, plecînd de la ideea că sensul întrecerii sportive este lupta pentru victorie și că jocul, deci, trebuie să conducă către acest obiectiv, accentul în antrenament va trebui să cadă, în principal,* pe exersarea acțiunilor de atac, *pînă dincolo chiar de limita procentului de două treimi, din timpul afectat pregătirii.*

În sfîrșit, adaptarea antrenamentului la condițiile jocului nu poate scăpa din vedere problema adversarului (semi-activ și activ), *în toate execuțiile tehnico-tactice, pentru o cît mai perfectă familiarizare cu prezența și opoziția acestuia în desfășurarea acțiunilor de atac sau de apărare. După cum nici* problema terenului *nu trebuie neglijată în sensul că pe timpul pregătirii și în special în jocurile școală și de verificare spațiul de joc se impune a corespunde nevoilor și sarcinilor speciale legate de partida oficială imediată. Ceea ce presupune și pregătirea în condiții variate de teren (gazonat, tare, desfundat chiar) adică în condiții oferite de adversarul din etapa următoare.*

În esență, toate aceste elemente de analogie joc — antrenament, determinate de cerințele actuale ale marii performanțe. stabilesc însuși cadrul metodic al unei instruiri de calitate, răspundere care revine, înainte de toate, antrenorilor. (M.I.)

Tabletă

Divizia B — O SINGURĂ VICTORIE ÎN DEPLASARE. PERFORMERĂ: C.S.U. GALAȚI

Cea de-a doua etapă a returului a fost din nou favorabilă gazdelor, victorioase în zece partide din totalul celor 16. Printre învinse, se află și liderii (**Politehnica Iași** la Giurgiu, **Politehnica Timișoara** la Drobeta Tr. Severin), care păstrează șefia celor două clasamente datorită acumulărilor anterioare.

ÎN SERIA I, o singură formație a reușit performanța unui succes în deplasare. Este vorba de **C. S. U. Galați** învingătoare la București, în fața **Progresului.** Cea de-a doua clasată, **Metalul București,** a remizat la Tîrgoviște. **În felul acesta diferența dintre Metalul și Politehnica s-a micșorat, ajungînd la numai trei puncte.** În subsolul clasamentului lupta pentru „supraviețuire" a devenit extrem de interesantă : între ultima clasată (**Ceahlăul P. Neamț**) și ocupanta locului cinci (**S. N. Oltenița**), există o diferență de numai trei puncte. Așadar, 12 echipe sînt angajate în... caruselul retrogradării !

ÎN SERIA A II-A, F. C. Bihor (0—0 la Arad cu **C. F. R.**) se află acum la două puncte de lider, **Politehnica Timișoara,** formație care, după ce a deținut categoric șefia seriei, se simte serios amenințată de orădeni. La polul opus al tabelei, opt echipe, începînd cu **Metalul Drobeta Tr. Severin** (locul 9) și terminînd cu **Olimpia Oradea** (locul 16), vor încerca în etapele următoare să se distanțeze de... nisipurile mișcătoare ale clasamentului.

NEBĂNUITELE AMBIȚII ALE GIURGIUVENILOR

Dunărea Giurgiu — Politehnica Iași 1—0 (1—0)

A MARCAT : JELESCU (min. 1).

DUNĂREA : DOBRE — Rădoi, Cojocaru, CIOCAN, Tudor — Spoială, Budur — SANDU, MANCIU, CRISTACHE, Jelescu (min. 78 : Meiroșu).

POLITEHNICA : Pop (min. 46 : Costaș) — Romilă I, Ianul, STOICESCU, Sofian — Simionaș, Romilă II — Lupulescu, Dănilă, MARICA, Goleac (min. 60 : Moldoveanu II).

A arbitrat bine VASILE TOMA — București.

La mai puțin de 50 de secunde, tabela de marcaj arăta scorul de 1—0 în favoarea Dunării Giurgiu. Ce se întîmplase ? Imediat după lovitura de începere, înaintașii moldoveni au fost deposedați de balon, giurgiuvenii au inițiat fulgerător o acțiune de atac și au beneficiat de o lovitură liberă din imediata apropiere a careului de 16 m al ieșenilor. **Execută Rădoi pînă la Manciu; acesta trimite mingea cu dibăcie, în fața porții, iar Jelescu, atent, reia în plasă, cu toată opoziția fundașului Romilă I.** Acest debut imprevizibil de partidă a avut efecte diametral opuse pentru cele două combatante. Dacă pentru localnici, golul a însemnat un plus de speranțe și ambiții, în schimb oaspeților le-a turnat plumb în piciare.

În continuare jocul se desfășoară sub nota de dominare a formației Dunărea. Mai bine pregătiți fizic și tactic, jucătorii echipei gazdă își creează numeroase ocazii de majorare a scorului, irosite, însă, pe rînd, de **Manciu, Jelescu** și **Sandu.** Treptat oaspeții depășesc perioada critică, echilibrează forțele din teren și inițiază cîteva contraatacuri periculoase. Astfel, în min. 24 numai neșansa a făcut ca lovitura de cap a lui **Goleac** să întîlnească bara, pentru ca în faza imediat următoare mingea sutată de **Marica** să treacă pe lîngă poarta părăsită de **Dobre.**

Repriza secundă este mult mai atractivă, fiind presărată cu multe acțiuni spectaculoase la ambele porți și aplaudate la scenă deschisă. Jocul bun practicat de gazde este reliefat și în această parte a întîlnirii prin cîteva ocazii favorabile de gol, **dar Cristache** (min. 60), **Manciu** (min. 65) și **Sandu** (min. 67) le ratează.

V. IORDACHE

ÎN CIUDA DOMINĂRII GAZDELOR...

Progresul București — C.S.U. Galați 1—2 (1—1)

AU MARCAT : D. ȘTEFAN (min. 26); DINU (min. 36), TOLEA (min. 83).

PROGRESUL : Vintilă — Condurache, MANDOIU, Tichell, V. Popescu — Drăgan (min. 46 : Manea), D. ȘTEFAN — I. Sandu, Petre (min. 46 : Pislaru), Bora, Filipescu.

C.S.U. : Trofin — Bruștiuc, NAN, ENACHE, TĂNASESCU — DINU, Bejenaru (min. 65: Tatoli) — CRACIUNOIU, Besman, POPANICA, TOLEA.

A arbitrat bine GHEORGHE MANOLE — Constanța.

După draw-ul realizat la Bacău în etapa inaugurală a returului, bucureștenii porneau indiscutabil favoriți în această partidă. Dar, cum nici gălățenii nu stăteau pe roze în clasament (și veneau la București aureolați de o victorie obținută, ce e drept, acasă, dar extrem de prețioasă), oaspeții au abordat partida cu multă seriozitate și ambiție.

Jocul începe sub semnul echilibrului de forțe, oaspeții fac presing pe tot terenul, nedînd posibilitate progresiștilor să-și desfășoare în voie jocul. Neașteptat de curajoasă replica echipei gălățene care desfășoară un joc curat, se apără bine și contraatacă periculos. Bucureștenii, cu o așezare defectuoasă în teren, nu pot să se desprindă de adversari, acțiunile lor fiind sterile, purtate în marea lor majoritate doar prin trei atacanți. În astfel de împrejurări ofensiva gazdelor este ușor destrămată de apărarea solidă a studenților. Prima fază mai periculoasă o notăm în min. 23 cînd **Petre Gheorghe** șutează de puțin pe lîngă poartă. Abia din min. 25 cînd **D. Ștefan** este trimis în linia întîi, jocul capătă puțină culoare și Progresul atacă mai mult. Un minut mai tîrziu această echipă deschide scorul prin **D. Ștefan** care șutează de la 25 m, înscriind cu largul concurs al portarului **Trofin.** După gol, bucureștenii pun stăpînire pe joc, își creează situații favorabile (min. 30 **Bora,** min. 34 **Petre** și min. 43 **Sandu**), dar cei care înscriu sînt studenții gălățeni : **În min. 36 Dinu execută impecabil o lovitură liberă de la 18 m, la un hent al lui Țicheli, restabilind egalitatea pe tabela de marcaj.**

După pauză Progresul intră decisă să tranșeze victoria în favoarea sa și chiar în min. 46 **Manea** ratează o situație favorabilă. Dominarea gazdelor se accentuează, dar acțiunile lor de finalizare sînt purtate neindicat în zonele aglomerate ale terenului, fără sorți de izbîndă, cu centrări-ploaie în careul studenților, acolo unde **Nan** și **Enache** resping totul. Cînd toată lumea credea că partida se va încheia cu un rezultat de egalitate, la un contraatac gălățean pe partea stîngă a terenului **Tolea** (min. 83) reușește să înscrie golul victoriei în urma unui „un-doi" cu **Popanică.** În final, Progresul face totul pentru a egala dar eforturile sînt tardive.

Florin SANDU

LIDERUL ÎNVINS DE... PORTARUL ADVERS!

Metalul Drobeta Tr. Severin — Politehnica Timișoara 2—1 (1—1)

AU MARCAT : OLTEANU (min. 33), SURDAN (min. 36) și CĂPRIORU (min. 87).

METALUL : CONSTANTIN — Bolangiu, Cuțui, Trașcu, Cîrtog — JIMBOREANU (min. 76 : Iacob), Diaconu — PERONESCU, Boța, CĂPRIORU, Olteanu (min. 68 : Țîră).

POLITEHNICA : Gaboraș — Füllop, MEHEDINȚI, ARNĂUT, Mayer — SURDAN, Bungău (min. 37 : Șchiopu) — Gherghe, Dașcu (min. 80 : Floareș), Bojin, COVALCIC.

A arbitrat foarte bine VICTOR ROȘU — București.

Timp splendid ; spectatori mulți — circa 10 000; — buchete de flori oferite de pionieri celor două echipe și arbitrilor : o dispută aprigă între cele două „galerii", în care timișorenii au învins detașat. Deci, o atmosferă pentru un veritabil derby, în care severinenii — amenințați de spectrul retrogradării — primeau vizita liderului.

Început cu tatonări, în care șarjele atacanților metalurgiști au fost destul de ușor stopate de masiva apărare studențească. De partea cealaltă, contraatacurile timișorene au găsit deseori descompletată linia de fundași severineană. De fapt această notă poate fi luată ca specific al întregii dispute.

Primul gol, tipic de kinogramă. **Peronescu centrează — de pe extremă — la Jimboreanu, în fața porții. Blocat de apărătorii adverși, acesta prelungește pasa spre cealaltă extremă, Olteanu; reluare din voleu și mingea se oprește în colțul lung — la vinclul barelor.** Delirul din tribune este calmat imediat de **Surdan** care, primind o pasă de la **Covalcic,** egalează nespus de ușor, cu contribuția fundașilor centrali severineni, care n-au intervenit hotărît. În minutul 39 fundașul central **Cuțui** gafează și este gata-gata să marcheze un autogol, dar portarul **Constantin** reține în ultimă instanță balonul.

Minutul 55 aduce o fază electrizantă, care a înmărmurit întreaga galerie severineană : **Dașcu,** scăpat pe contraatac, șutează năpraznic din interiorul careului. **Constantin** respinge, mingea revine tot la **Dașcu** care trage din nou la poartă. Ca o felină, **Constantin,** se aruncă în extremitatea dreaptă a porții și reține balonul. A fost momentul psihologic al meciului. Șocul e recepționat de echipa studențească care predă gazdelor inițiativa, Metalul, într-o avalanșă continuă — excelenți **Jimboreanu, Peronescu,** dar mai ales **Căprioru** — reușește de abia spre sfîrșitul meciului să obțină golul victoriei. Pentru dăruirea cu care au luptat severinenii merită pe deplin cele două puncte. O dată în plus se dovedește că dorința de supraviețuire (a se citi : scăparea de retrogradare) e mai puternică decît cea de... mărire (a se citi : promovare). Timișorenii, veniți cu intenția de a scoate un rezultat egal, au greșit punînd prea mult accentul pe apărare. Pentru victorie nu a luptat decît... galeria lor (!), civilizată și originală (numeroase melodii celebre, cu versuri pline de duh și semnificații, încurajatoare la adresa studenților)

Liviu BOBOCEA

BRAȘOV. Fază din meciul Metrom — Minerul Baia Mare (1—0) Foto : W. FEHER

MECI DE UZURĂ, LIPSIT DE SPECTACULOZITATE

C.F.R. Arad — F. C. Bihor 0—0

C.F.R. ARAD : JIVAN — Cotarcă, ȘTEFAN (min. 60 : Ghiță, Cucla I, Cociuban — Demian, GHIȚĂ (min. 60 : Cilian) — BABĂU, Gyenge (min. 75 : Andronac), Cucla II, Körösi.

F. C. BIHOR : BOLOGAN — Sărac, DĂRĂBAN, NAGHI, Cocoș — Lucaci, ȘCHIOPU (min. 61 : Tamaș) — Szücs, BEDEA, AGUD, Colnic.

A arbitrat bine MIRCEA BICA — București.

Nevoia acută de puncte a făcut ca echipele C. F. R. Arad și F. C. Bihor să se angajeze chiar din startul partidei într-o luptă disperată pentru rezultat. În aceste condiții era firesc ca latura spectaculară să aibă mult de suferit.

Debutul partidei aparține feroviarilor care atacă cu insistență dar haotic, cu multe mingi aruncate la întîmplare, dînd astfel posibilitate fundașilor orădeni **Dărăban** și **Naghi,** cît și portarului **Bologan** să se remarce prin cîteva intervenții salvatoare. Treptat, orădenii reușesc să calmeze jocul, pasînd variat la mijlocul terenului și căutîndu-l cu insistență pe **Șchiopu,** un adevărat animator al echipei. Prin intuiția sa, **Șchiopu** a știut să-i pună în valoare pe **Bedea** și **Agud,** ambii în bună dispoziție de joc. Amîndoi au creat, în cîteva rînduri, panică în careul feroviarilor, dar portarul **Jivan** a fost mereu la post.

Dacă partida a luat sfîrșit cu un scor alb, aceasta se datorește într-o mare măsură formei excelente a celor doi portari, ca și exageratei stări de nervozitate a jucătorilor de cîmp mereu precipitați, întrecîndu-se în greșeli. Semnificativă în această direcție este și declarația antrenorului orădean, **A. Ferenczi,** care la sfîrșitul partidei, remarca : **„Miza celor două puncte atit pentru echipa noastră, angajată în lupta pentru titlu, cît și pentru ceferiști, aflați în zona periferică a clasamentului, a făcut să asistăm la un joc de uzură în care jucătorii s-au angajat mai mult din punct de vedere fizic, joc care, bineînțeles, nu a mulțumit publicul".**

Pavel ȘODINCA
corespondent

SERIA I — REZULTATE — CLASAMENTE — ETAPA VIITOARE

- Delta Tulcea — Chimia Rm. Vîlcea 2—1 (1—0)
- Progresul București — C.S.U. Galați 1—2 (1—1)
- Metalul Plopeni — Progresul Brăila 2—0 (1—0)
- F. C. Galați — C.F.R. Pașcani 3—3 (0—0)
- Ceahlăul P. Neamț — Știința Bacău 0—0
- Gloria Buzău — Ș. N. Oltenița 1—0 (1—0)
- C. S. Tîrgoviște — Metalul București 1—1 (1—0)
- Dunărea Giurgiu — Politehnica Iași 1—0 (1—0)

1. POLITEHNICA IAȘI	17	11	3	3	35—13	25
2. METALUL București	17	9	4	4	23— 9	22
3. FOTBAL CLUB Galați	17	8	3	6	25—21	19
4. GLORIA Buzău	17	7	5	5	16—16	19
5. ȘANTIERELE NAVALE Oltenița	17	7	3	7	19—22	17
6. PROGRESUL București	17	6	5	6	12—16	17
7. METALUL Plopeni	17	6	4	7	22—18	16
8. ȘTIINȚA Bacău	17	6	4	7	19—19	16
9. CHIMIA Rîmnicu Vîlcea	17	6	4	7	20—22	16
10. DELTA Tulcea	17	5	6	6	15—20	16
11. CLUBUL SPORTIV Tîrgoviște	17	5	6	6	10—16	16
12. DUNĂREA Giurgiu	17	6	3	8	15—19	15
13. PROGRESUL Brăila	17	6	3	8	15—22	15
14. C.S.U. Galați	17	6	3	8	16—25	15
15. C.F.R. Pașcani	17	5	4	8	21—20	14
16. CEAHLĂUL Piatra Neamț	17	4	6	7	10—15	14

Metalul Plopeni — F. C. Galați (2—2), Știința Bacău — Politehnica Iași (1—3), C.S.U. Galați — Dunărea Giurgiu (1—4), Progresul Brăila — Progresul București (0—0), Delta Tulcea — Gloria Buzău (1—2), Metalul București — C.F.R. Pașcani (0—2), Ș. N. Oltenița — Ceahlăul P. Neamț (0—0), Chimia Rm. Vîlcea — C. S. Tîrgoviște (0—0).

SERIA A II-a

- Electroputere Craiova — Corvinul Hunedoara 4—0 (1—0)
- Minerul Anina — Metalurgistul Cugir 1—0 (1—0)
- Olimpia Oradea — Nitramonia Făgăraș 4—1 (1—1)
- C.F.R. Timișoara — Olimpia Satu Mare 0—0
- C.F.R. Arad — F. C. Bihor 0—0
- Metalul Drobeta Tr. Severin — Politehnica Tim. 2—1 (1—1)
- Gloria Bistrița — C.S.M. Sibiu 1—0 (1—0)
- Metrom Brașov — Minerul Baia Mare 1—0 (0—0)

1. POLITEHNICA TIMIȘOARA	17	9	5	3	25—12	23
2. F. C. BIHOR Oradea	17	8	5	4	32—18	21
3. MINERUL Baia Mare	17	8	4	5	24—12	20
4. C.S.M. Sibiu	17	8	3	6	19—15	19
5. METROM Brașov	17	8	2	7	25—17	18
6. OLIMPIA Satu Mare	17	8	5	4	20—13	17
7. GLORIA Bistrița	17	7	3	7	15—15	17
8. MINERUL Anina	17	8	1	8	15—21	17
9. METALUL Drobeta Tr. Severin	17	7	1	9	20—24	15
10. NITRAMONIA Făgăraș	17	7	1	9	23—28	15
11. CORVINUL Hunedoara	17	7	4	6	16—18	14
12. C.F.R. Arad	17	5	4	8	19—24	14
13. METALURGISTUL Cugir	17	6	2	9	9—17	14
14. C.F.R. Timișoara	17	6	2	9	13—24	14
15. ELECTROPUTERE Craiova	17	6	1	10	17—24	13
16. OLIMPIA Oradea	17	4	5	8	14—24	13

(N. R. — **Olimpia Satu Mare și Corvinul Hunedoara sînt penalizate cu cîte patru puncte**).

F. C. Bihor — C.F.R. Timișoara (0—0), Olimpia Satu Mare — Olimpia Oradea (1—2), Politehnica Timișoara — C.F.R. Arad (2—2), Nitramonia Făgăraș — Metrom Brașov (1—2), C.S.M. Sibiu — Metalurgistul Cugir (0—0), Minerul Anina — Gloria Bistrița (0—2), Metalul Drobeta Tr. Severin — Corvinul Hunedoara (1—2) Electroputere Craiova — Minerul B. Mare (1—3).

CLASAMENTUL GOLGETERILOR

SERIA I

● 14 GOLURI : **Marica** (Politehnica Iași) ● 10 GOLURI : **Lupulescu** (Politehnica Iași ● 7 GOLURI : **Mărculescu** (C.F.R. Pașcani) — 1 din 11 m ● 6 GOLURI : **Georgescu** (Metalul București), **Fildiroiu** (S. N. Oltenița). **Alexe** (Metalul Plopeni) — 1 din 11 m.

SERIA a II-a

● 15 GOLURI : **Sasu** (Minerul Baia Mare) — 2 din 11 m ● 11 GOLURI : **Colnic** (F. C. Bihor) ● 10 GOLURI : **Bojin** (Politehnica Timișoara) ● 8 GOLURI : **Serfőző** (C. S. M. Sibiu), **Libra** (Olimpia Satu Mare) ● 7 GOLURI : **Dașcu** (Politehnica Timișoara), **Boța** (Metalul Drobeta Tr. Severin) — 2 din 11 m, **Filip** (Nitramonia Făgăraș), **Șchiopu** (F.C. Bihor) — 2 din 11 m, **Tacoi** (Electroputere Craiova).

CORABIA LUI BOULOGNE ÎN DERIVĂ?

Intrecută de irlandezi în preliminariile C.M., pe Dalymount Park, din Dublin, unde gazdele nu mai ciștigaseră de șase ani, învinsă recent, la Paris, de Portugalia (1—2), reprezentativa Franceză condusă de **Georges Boulogne** pare tot mai mult o corabie în derivă, atacată pretutindeni de valurile... criticii!

Cu excepția lui **„France Football"**, care păstrează un ton îndeobște temperat, recunoscînd meritele — mai vechi sau mai noi — ale selecționerului, restul presei franceze s-a aruncat asupra lui Boulogne cu o mînie, de data aceasta fățișă, partida pierdută la 3 martie, în fața Portugaliei, părînd să fie picătura care a umplut paharul răbdării.

Dar, mai bine să-i lăsăm pe confrații de la **„But"** să-și spună cuvîntul, citînd din numărul din 6 martie al ziarului:

„Este enervant să vezi fotbalul nostru redus doar la atît. Niciodată nu se va repeta suficient: cu Georges Boulogne nici un fel de progres nu este posibil pentru echipa Franței, devenită victimă a unui sistem de joc absurd (...) Georges Boulogne se înșeală, dar continuă. Maniera în care a jucat echipa Franței contra Portugaliei demonstrează acest fapt o dată în plus"

Aproape cu aceleași cuvinte este scris comentariul dedicat partidei **în „France Soir"**.

...„Așa ceva declara Georges Boulogne... (...) Eroare capitală. Eroare fundamentală. Eroare dramatică, căci plecînd de la judecăți de acest gen, Georges Boulogne, omul care prezidează singur, absolut singur, destinele echipei Franței, a ajuns să construiască o întreagă politică bazată pe doctrina rezultatului cu orice preț. Obținut pe orice cale... Georges Boulogne se înșeală".

„L'Echipe" găzduiește opiniile unor personalități de prim rang din fotbalul francez. Spicuim:

Raymond Kopa: „Cînd va trece cuiva prin cap că trebuie pregătit și ceva nou? Un astfel de meci amical era o bună ocazie, dar nu s-a făcut nimic. Sîntem cu totul dezamăgiți de această echipă a Franței".

Just Fontaine: „E un adevărat miracol că Molitor a putut marca un gol. N-am avut nici un fel de atac".

Albert Batteux: „Nu este nici locul și nici momentul ca această echipă să poată progresa".

Mai tranșant și poate mai violent decît de obicei, **Francis Le Goulven** scrie în **„Miroir du Football"**:

„Dacă Boulogne va rămîne pe loc și după noua eliminare din C.M. — care este de așteptat, mai ales că învingătorul meciului U.R.S.S. — Franța va întîlni pe cel al confruntării Peru — Chile — situația ve deveni foarte gravă pentru fotbalul francez care riscă să se contamineze la toate nivelele. Riscă să vadă această lungă noapte prelungită încă mult timp peste stadioanele goale, căci portughezii nu vor veni în fiecare duminică".

Avînd drept la replică, selecționerul **Boulogne** (lăsînd de-o parte patima colegilor francezi și recunoscînd justețea cifrelor, trebuie să scriem că, în cei patru ani de cînd o dirijează, **Georges Boulogne** n-a calificat niciodată echipa Franței în vreo competiție oficială și, probabil, n-o va califica nici pentru C.M. din 1974, operație pentru care ar avea nevoie de o victorie la Moscova) declară:

„Meciul (n.r. cu Portugalia) **a confirmat posibilitățile și limitele echipei noastre (...) A apărut evident că rutina internațională lipsește încă jucătorilor francezi. Este vorba de o practică și o experiență care nu se ciștigă decît prin exercițiu și în timp. Trebuie să continuăm, să ameliorăm, să perseverăm".**

Pînă cînd? — se întreabă, agasați, inamicii ideilor lui **Boulogne**, făcînd o socoteală dintre cele mai simple: excluzîndu-l pe **Eusebio**, fotbalist de superclasă, portughezii au venit la Paris cu trei debutanți, și-apoi, **Humberto** — 20 de selecționări, **Henrique** — 11, **Adolfo** — 11, **Toni** — 12, **Artur** — 9, **Nene** — 10, etc. iar în tabăra franceză, **Carnus** — 34, **Lech** — 33, **Michel** — 33, **Bereta** — 28, **Revelli** — 23, **Rostagni** — 22 și așa mai departe...

Quod erat demonstrandum.

O fotografie-amintire. Iată-i în Suedia, în 1958, cînd Franța s-a clasat pe locul al III-lea, pe antrenorul Batteux, și una din piesele de rezistență ale echipei sale, Raymond Kopa. O, tempora!...

Carnet extern

REGULARITATEA LUI AJAX

O situație globală a participanților în Cupa campionilor europeni, prezentată cu puțin timp în urmă, a restabilit sau a refăcut în mințile noastre marile trasee din această competiție dominată încă — la acest capitol, al satisticii, — de Real Madrid. *Cu cele șase cupe cucerite, cu 63 de victorii, 13 egalități și 25 înfrîngeri, clubul din Madrid continuă să prezideze tabloul. Dar comentatorii au stăruit mai mult asupra avansării ritmice a echipei care strălucește în actuala perioadă fotbalistică; sigur că știți despre cine e vorba (și titlul ne trădează...)* Ajax.

Tabloul prezențelor formației antrenată actualmente de Ștefan Covaci *în marea întrecere a laureatelor europene punctează, mai bine decît orice alt comentariu, ritmul de avansare pe scara performanței a acestei formații ajunsă astăzi în vîrful piramidei.* Ajax *debuta în ediția 1957/1958 printr-un dublu succes în fața lui* Chemie Leipzig, *pentru ca, în al doilea tur,* Vasas Budapesta *să o elimine fără drept de apel (2—2 și 0—4). După o pauză de trei ediții, olandezii au iarăși o apariție, mai scurtă de data aceasta, fiind scoși din cursă din primul tur (autoare, formația daneză Frederikstad). Apoi,* Ajax, *dispare cinci ani din competiția campionilor. Cînd va reveni, va începe marele său urcuș. În ediția 1966—67 va elimina pe* Beșiktas *și* Liverpool *dar va sucomba în fața lui* Dukla; *anul următor capotează în fața lui* Real. *Vine însă ediția deplinei exprimări — calificarea în finală — unde pierde cu 1—4 în fața lui* A.C. Milan. *Și — apoi, cele două cupe, cîștigate consecutiv, finalele prezentînd și simetrie de scor: 2—0 cu* Panathinaikos, *2—0 cu* Internazionale. *Acum, Cruyff et. co. se află la... 180 de minute de a treia finală.*

Sigur că, în asemenea condiții, bilanțul C.C.E. al campioanei olandeze apare excelent: la Amsterdam ea a pierdut un singur meci, a cîștigat șasesprezece și a terminat de patru ori la egalitate; în deplasare a învins de opt ori, a fost învinsă de șapte ori și a terminat la egalitate de cinci ori; în sfîrșit, pe teren neutru, Ajax a realizat trei victorii și a fost învinsă o dată. Alf Ramsey, *care semnează în „La Gazzetta dello Sport" din Milano un larg și elogios comentariu asupra prezențelor „unsprezecelui" olandez în competiția nr. 1 a cluburilor europene, spune, printre altele:* „...Ajax reprezintă un caz de seriozitate și voință. Un caz al campioanei care nu se topește în propria-i mulțumire după primul mare șoc. În această cursă contra autosatisfacției, rolul antrenorului român, Ștefan Covaci, apare ca determinant."

Eftimie IONESCU

RÎNDURI DE LA TITUS OZON

Ne-a scris TITUS OZON. O nouă epistolă de la fostul „secund" al naționalei, aflat, acum, pentru un angajament ca antrenor, în Libia. O epistolă nu prea lungă din care spicuim, cîteva paragrafe:

„Paralel cu activitatea de antrenor al echipei naționale, al cărei program a fost foarte sărac pînă de curînd, mă ocup de o formație de club, AHLI Tripoli, care activează în prima divizie. Colegul meu, Oakdă, pregătește și el o echipă cu același nume Ahli, dar din... Bengazi. Campionatul, care se desfășoară cu participarea a 11 echipe, a început la 25 decembrie, pînă în momentul în care aștern pe hîrtie aceste rînduri disputîndu-se șapte etape. AHLI Tripoli a repurtat cinci victorii și două „nule", ceea ce îmi permite să sper, în continuare, la obținerea titlului"...

...„Am cîștigat, relativ repede, simpatia și aprecierile jucătorilor mei, care au fost impresionați de execuțiile tehnice cu care exemplific la antrenamente multe din lucrurile predate în lecțiile teoretice. De fapt, fotbaliștii libieni sînt foarte talentați, ei reușesc să se descurce destul de bine în ceea ce privește controlul balonului, ceva mai greu mi-a fost să-i determin... să fie punctuali la antrenamente și să admită că și partea de pregătire fizică este absolut necesară"...

...„Din acest an, mai precis din luna august, echipa selecționată a Libiei va avea o activitate mai consistentă, participînd, printre alte competiții, și la o Cupă zonală interreprezentative. În vederea acestei întreceri, programul a și fost întocmit. Jucătorii vizați pentru un loc în echipa națională participă la antrenamente săptămînale. Sper să realizez, într-un timp relativ scurt, o bună omogenizare și o corectă aplicare a ideii de joc pe care o preconizez"...

...„Prin intermediul ziarului „Sportul" și al revistei „Fotbal", publicații pe care le aștept de fiecare dată cu nerăbdare, reușesc să fiu la curent cu activitatea sportivă, în general, și fotbalistică, în special, din țara noastră. Urmăresc, firește, cu interes modul cum decurge întrecerea în campionatul Diviziei A, precum și activitatea tricolorilor cărora le doresc mult succes în tentativa lor: calificarea în turneul final al campionatului mondial".

CONVORBIRE CU DON REVIE CELEBRUL ANTRENOR AL ECHIPEI LEEDS UNITED

„NU CRED ÎN SUCCESUL UNUI CAMPIONAT EUROPEAN INTER-CLUBURI"

• Jucătorii englezi știu să respecte „regula jocului" • Un meci la mai puțin de trei zile • ...„30 000 de spectatori la un meci televizat în direct!"

Englezul **Donald Revie** este fără îndoială una dintre figurile marcante ale fotbalului european. Fostul jucător al lui Manchester United și al selecționatei Angliei (unde a evoluat de șapte ori, în cinci dintre ocazii — în virtutea numărului care-i era încredințat, 8 pe tricou — imediat lîngă celebra extremă dreaptă a timpului, **Stanley Matthews**), concurează cu șanse la neoficialul titlu de **„cel mai productiv manager englez".** În 1961, cînd a devenit managerul general al **lui Leeds United, Don Revie** avea să aducă cu el parcă o scînteie, care a izbutit, odată cu trecerea anilor, să aducă echipa din Leeds între cele mai mari cluburi din lume. Timp de 10 ani, Leeds a obținut succese unul după altul, pe care nu o să le înșiruim din nou aici, pentru că ar ocupa un spațiu prea mare. Vom aminti doar că, în momentul de față, Leeds United se află angrenată într-o luptă pe trei fronturi — și nu este prima dată! — putînd deci cîștiga campionatul și Cupa Angliei, ca și Cupa cupelor... În această din urmă competiție, sorții au hotărît să-i aducă în față pe Rapid. Prezent la București în fruntea unei adevărate selecționate britanice, **Don Revie** ne-a acordat cu amabilitate un interviu în care, așa cum ne-am angajat, s-a discutat cît mai puțin despre meciul propriu-zis.

— Ați venit la București cu un avans de punctе care vă scutea de orice griji. Și totuși, așa cum ați promis înainte de meci, ați jucat și ați cîștigat din nou. Cu bucuria victoriei etalată din plin! Spuneți-ne, ce face ca jucătorul englez să aibă o atît de neasemuită plăcere de a juca, indiferent de meci, de scor, de timp sau de numărul de spectatori?

— Există, e adevărat, în lume — și în Anglia de asemenea — destui jucători care joacă în special pentru avantaje materiale. Asta pentru mine este foarte grav. Dar, am o experiență care-mi dă curajul să susțin că aceștia se elimină încet-încet singuri. Adevăratul jucător englez, deși joacă întotdeauna „la cîștig" știe să o facă prin mijloace cinstite, **de fotbal.** Victoria sa este mult mai gustată, în acest fel. Bineînțeles că el acceptă și înfrîngerea la fel de bine, ea face parte **din regula jocului,** pe care noi englezii am știut mereu să o respectăm cum se cuvine. Dar, o dată ce sînt angajați la o dispută, dau tot ce le stă în putință. Apoi, pot să și piardă — sînt însă cu cugetul împăcat!

— Dacă sînteți amabil, încercați să sintetizați în cîteva cuvinte ce înseamnă un club englez de fotbal. Care ar fi principalele sale linii organizatorice?

— La Leeds există **președintele,** cel care a investit sume de bani pentru respectivul club. Apoi, **cinci directori,** care alcătuiesc personalul financiar al clubului. Urmează secretarul clubului — dl. Archie, aici de față — și apoi, eu managerul general, care mă ocup cu supervizarea tuturor problemelor legate de instruire și antrenament. Apoi, cei patru **antrenori** — doi la echipa I și cîte unul pentru cea secundă și cea de juniori. Ultimul din această listă, dar nu mai puțin important, este **asistentul-manager,** care este în același timp și **„chief-scout", șeful acelor renumiți „scouts"-cercetași din fotbalul englez.** Asistentul-manager are, printre alte sarcini, și pe aceea de a organiza sistemul de **„cercetași"** (căutători de talente), care caută pentru noi cei mai promițători dintre băieții de școală. Avem 30 de „cercetași", răspîndiți prin întreaga Marea Britanie, în Irlanda, în Scoția, la Newcastle, Birmingham, Londra etc. În fiecare vacanță școlară, toți sînt obligați să trimită la Leeds cîte 2—3 tineri, pentru trial, iar dacă vreunul dintre aceștia — în urma verificărilor — corespunde, va rămîne în echipele noastre. Prin acest sistem Leeds l-a cîștigat, amintesc dintre titulari, pe Harvey, Reaney, Hunter, Madeley, Lorimer, Gray, Bremner, iar dintre ceilalți pe J. Charlton, Bates, Cooper etc...

— Se joacă prea multe meciuri în Anglia?

— Mult prea multe! În ultimii nouă ani am jucat mereu cel puțin 60 de partide pe sezon. Anul acesta, dacă vom continua succesele în cele trei competiții în care sîntem angajați, vom juca probabil aproape 70 de meciuri! În ultimele șapte săptămîni am jucat 19 meciuri. Știți ce înseamnă asta? Un meci la fiecare 2,71 zile, mai puțin de trei zile deci... Cel mai adesea, fiecare săptămînă, are jocuri miercuri-simbătă, apoi iar miercuri — simbătă, etc., etc.

— Ce părere aveți despre noile propuneri cu privire la înființarea unui campionat european intercluburi?

— Nu cred că ar merita oboseala! Pentru noi, englezii, cel puțin, nu este o idee surizătoare. Campionatul englez este cel mai greu de jucat — și de cîștigat — din lume, cred că sînteți de acord cu acest punct de vedere. De altfel, cum Leeds și-a propus obținerea măcar a unui singur trofeu major anul acesta, trebuie să spun că bucuria cea mai mare ar aduce-o cîștigarea campionatului, aici este testul cel mai edificator al valorii unei echipe. Anglia ține prea mult la „Liga" sa pentru a încuviința vreunuia dintre cluburile sale să participe la altă competiție sub formă de campionat! De altfel, cred că după 2—3 ani spectatorii s-ar plictisi și s-ar întoarce din nou la competiția internă.

— Cred că am putea discuta așa încă ore întregi! Există o reală problemă a scăderii numărului de spectatori în Anglia?

— Este o problemă nu numai reală, dar și foarte serioasă. Din fericire, cei aproape 2 000 000 de spectatori mai puțini ai sezonului actual afectează în special conturile echipelor din diviziile a II-a, a III-a și a IV-a. Deocamdată, cel puțin...

— Care jucător din Marea Britanie v-ar plăcea să activeze în echipa dv., Leeds United?

— Nici unul! Îmi place să cred că am alcătuit o echipă care nu are nevoie de retușări. La București, nu uitați, au lipsit trei titulari!

— Care credeți că va fi cîștigătoarea turneului final al C.M. din 1974?

— E greu de spus de pe acum. Favoritele mele sînt însă, în ordine, selecționatele R. F. Germania, Argentinei, Angliei și Braziliei.

— În încheiere, ce părere aveți despre fotbalul românesc?

— Mi-e destul de greu să mă pronunț. Ca majoritatea oamenilor de fotbal din Anglia, am făcut cunoștință cu echipele românești mai întîi prin intermediul micului ecran, vizionînd transmisiile de la C.M. din Mexic. Pentru toată lumea, deci și pentru mine, selecționata română a fost o surpriză plăcută, poate doar prea puțin ofensivă. Apoi, mi-au plăcut ultimele 15—20 de minute ale jocului cu Rapid de la Leeds, cînd echipa bucureșteană a ieșit la joc și meciul a devenit mult mai frumos! Și, mai ales, faptul că, spre surprinderea mea, au fost aproape 30 000 de spectatori pe stadionul Republicii, la un meci televizat în direct. Asta în Anglia se întîmplă mai rar...

Dumitru GRAUR

extern MAGAZIN extern

UN URIAȘ ÎN CENTRUL APĂRĂRII BRAZILIENE ?

Acesta este **Luis Perreira**, 1,86 m., înălțime, 86 kg. greutate, fundașul central al lui **Palmeiras**, pe care foarte mulți îl văd ca cel mai potrivit titular al postului de conducător al defensivei braziliene pentru C.M. 1974. E vorba, deocamdată, doar de supoziții. Pentru că **Perreira** nu a fost niciodată convocat la lotul reprezentativ, **Zagalo** nu pare prea entuziasmat de el și verdictul trebuie să se producă în următoarele două săptămîni, cînd se va alcătui expediția pentru turneul europeano-african.

Dar **Perreira** rămîne impasibil și spiritual. **„Chiar dacă nu mă vor lua în turneu, tot eu voi juca la Campionatul lumii. Se vor convinge că sînt util reprezentativei și că voi fi un al doilea Bellini".** Da, e plin de umor **Perreira**, dar și puțintel cam încrezut. Faptele vor hotărî dacă lucrurile stau așa cum le prezice el.

ARGENTINIENII SE GRĂBESC!

Dornici parcă să se apropie cît mai mult de datele turneului final al C.M. din 1978, pe care îl vor organiza „pe teren propriu", argentinienii au stabilit încă de pe acum emblema oficială a campionatului mondial care va avea loc peste... cinci ani! Emblema care a cucerit concursul organizat de federația argentiniană — și care va fi succesorul lui **Willie** (1966), **Juanito** (1970) și **Tip** și **Top** (1974) — va fi un **„gaucho"** (figura simbolică a fermierului argentinian), costumat în echipament de fotbalist.

SIMETRIE !

Puteți reproșa celor doi jucători, care își dispută balonul, nesincronizarea mișcărilor ? Noi credem că nu. Tocmai pentru simetria ei vă prezentăm această fază...

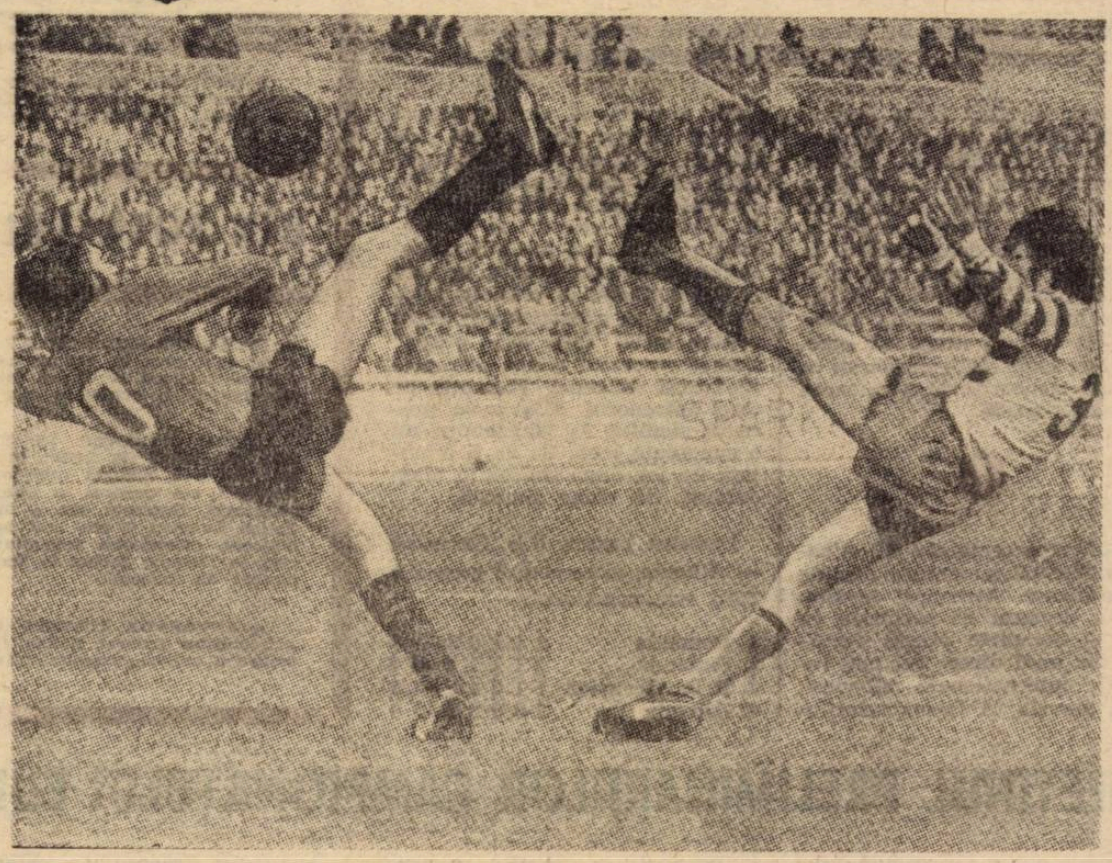

IL RECUNOAȘTEȚI, DESIGUR!

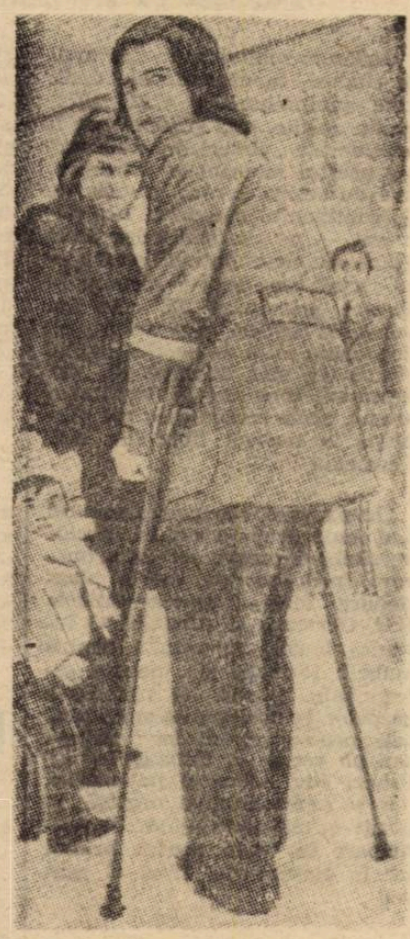

Da, este Gerd Müller, vestitul atacant al lui Bayern și al reprezentativei vest-germane. Criticat pentru lipsurile lui în domeniul tehnicii, Müller suplinește aceste carențe prin excelentul său plasament și, mai ales, prin simțul porții. Nu degeaba pun mulți înfrîngerea echipei R.F. Germania, campioana Europei, în fața Argentinei, pe seama lipsei sale din echipa vest-germană, datorită unui accident.

Iată-l, în imagine, pe Müller, în ziua partidei cu reprezentativa Argentinei, pe care a privit-o din tribună.

PE PLOAIE TORENȚIALĂ

Spre a nu întrerupe nici un moment antrenamentul, jucătorii lui **Lazio** au îmbrăcat impermeabile speciale, peste treninguri, care să-i apere de ploaia torențială care cădea în timpul uneia dintre ședințele lor de pregătire. Dacă judecăm după chipul lui **Chinaglia**, căzut lo pămînt, dispoziția este destul de bună între jucătorii lui **Maestrelli**, care alcătuiesc marea revelație a actualului campionat italian.

FOTOLII CARE SE CLATINĂ

Iuțeala cu care Internazionale *și* Roma *coboară în clasamentul primei divizii italiene pune tot mai mult sub semnul întrebării situația celor doi antrenori,* Invernizzi *și* Helenio Herrera. *Cu toate că comitetele directoare ale celor două cluburi au dat nenumărate asigurări asupra încrederii pe care o acordă actualilor antrenori, toată lumea simte că atît* Invernizzi *cît și* H.H. *au zile numărate în funcțiile lor.*

Încotro se vor îndrepta cei doi ? Helenio Herrera *se leagănă cu iluzia că va trece la* Juventus, *dar e greu de admis că clubul din Torino va renunța la* Vycpalek, *chiar dacă echipa sa nu va cîștiga campionatul. Cît privește pe* Invernizzi, *el nu are nimic promițător la orizont.*

MOZAIC

• În U.R.S.S., au fost înmînate titlurile de „Maestru internațional al sportului" unor jucători care au obținut frumoase rezultate în competițiile oficiale europene și mondiale. Astfel, întreaga echipă Dinamo Moscova a primit aceste distincții pentru performanța sa de a se fi calificat în finala Cupei cupelor, ediția 1972. Au primit titlul de „Maestru internațional al sportului" mai mulți titulari ai reprezentativei, printre care **Nodia** și **Dzodzuașvili** (Dinamo Tbilisi), **Kolotov** (Dinamo Kiev), **Istomin** și **Kaplicinii** (ȚSKA Moscova).

Un premiu special a fost acordat maestrului emerit al sportului Șustikov, ajuns, așa cum am mai informat, la 400 de partide în prima categorie. Trofee nu fost acordate și echipelor care au reușit, de-a lungul ediților campionatului, să marcheze mai mult de 1 500 de goluri. E vorba de **Dinamo Moscova, Spartak Moscova** și **Dinamo Tbilisi.**

• Din cele 144 de echipe din liga a III-a a Ungariei, una singură rămăsese, după etapa a XV-a, fără nici o victorie sau un rezultat de egalitate și cu toate meciurile pierdute : **S. K. Petőfi** din Nagykanizsa. În cea de a XVI-a etapă, prima din retur, echipa ghinionistă s-a răzbunat chiar pe lidera seriei, **S.E. Dozsa Szombathely** — care, fără nici o înfrîngere, se îndreaptă spre divizia secundă —, întrecînd-o cu 2—1. Acum, golaverajul echipei din Nagykanizsa este 8—59...

• Cunoscutul jucător brazilian **Pele** a fost recent cronometrat într-un meci amical susținut cu echipa Santos, în turneul din Anglia. Tema : cît timp joacă efectiv mingea de-a lungul celor 90 de minute. S-a constatat că Pele a avut balonul în... picioare 11 minute și 50 de secunde, cu mult peste media normală.

• Actualul lider al campionatului englez, **Arsenal** din Londra, va întîlni la Toronto, într-un meci amical, selecționata Canadei. Jocul se va disputa pe stadionul Varsity din localitate, în ziua de 23 mai. După această partidă, **Arsenal** își va continua turneul, susținînd în continuare mai multe jocuri în America de Sud.

• Între 15 și 16 aprilie are loc la **Glasgow**, o reuniune a Federației jucătorilor profesioniști. La ordinea zilei, problema asigurării pensiilor pentru jucători și a asistenței în cazurile de accidente înregistrate pe terenul de sport.

• **Horst Blankenburg**, libero-ul vest-german al lui Ajax Amsterdam, a devenit tată pentru a doua oară exact înaintea meciului din cadrul Cupei campionilor europeni contra lui Bayern München. După Sandra, a venit pe lume Roswitha.

• **Erich Ribbeck**, antrenorul echipei de fotbal Eintracht Frankfurt, dispune în clipa de față de un aparat de telemetrie. Cu ajutorul acestuia, el poate să urmărească pulsul jucătorilor săi și dacă bătăile inimii unuia dintre ei depășesc cu mult normalul, procedează la înlocuirea jucătorului prea emotiv. Se spune că, folosindu-se de acest aparat, Ribbeck a reușit, în cîteva rînduri, să facă schimbările cele mai bune, schimbări care să modifice totodată, în bine și comportarea echipei sale.

• Se știe că **Bobby Moore** a susținut 100 de meciuri în echipa Angliei. El mai are de cucerit încă 11 „șepci" (după cum ați văzut recent în revista noastră, pentru fiecare selecție, jucătorii englezi primesc cîte o „șapcă de internațional") pentru a deveni recordman mondial. „Titlul" îl deține **Pele** cu 110 selecții, urmat de **Bobby Charlton** — Anglia (106), **Billy Wright** — Anglia (105), **Leonel Sanchez** — Chile (104), **Svensson** — Norvegia (104), **Djalma Santos** — Brazilia (101), **Bozsik** — Ungaria (100), **Gilmar** — Brazilia (100).

• **Gornik Zabrze** și **Ruch Chorzov** sînt cele mai în formă echipe ale returului campionatului Poloniei. Se spune că ele, datorită turneelor întreprinse în timpul iernii în America Centrală, nu au avut deloc vacanță...

IATĂ AFIȘUL C. M. 1974

Hermann Neuberger, președintele comitetului de organizare a turneului final al Campionatului mondial — 1974, prezintă — în fotografia noastră — afișul oficial al întrecerii, un jucător în plină acțiune. Afișul, opera graficianului Horst Schaeffer, are textul reprodus și în limbile franceză, engleză și spaniolă.

După emblema Weltmeisterschaft-ului, după Tip și Top, iată și afișul...

P.A.O.K. AMENINȚĂ...

Un mare scandal a izbucnit în fotbalul grecesc în urma partidei de campionat dintre echipele **P.A.O.K.** Salonic și **Olympiakos** Pireu, ambele pretendente la titlul de campioană. Victoria a fost obținută de formația din Pireu, dar golul marcat a fost multă vreme contestat (se pare pe bună dreptate) de jucătorii lui P.A.O.K. După ce federația greacă a anunțat menținerea rezultatului pe motiv că acesta nu a fost nici primul nici ultimul rezultat viciat de arbitri (!), clubul din Salonic a replicat amenințînd cu retragerea din campionat dacă respectivul arbitru nu va fi radiat de pe listele federației..

INCOMOD ANTRENAMENT, NU?

I. Svensson, antrenorul echipei suedeze **Djurgarden**, după fiecare meci pierdut de echipa sa, își supune jucătorii la un efort deosebit. Astfel, toți componenții lotului trebuie să urce și să coboare în viteză, timp de 10 minute, treptele tribunei stadionului cu un rucsac de 10 kg în spate, iar în jocurile-școală, echipa adversă este formată din 16—18 fotbaliști. La aceste meciuri, șuturile la poartă sînt permise celor de la **Djurgarden**, doar din afara careului de 16 m.

CONSULTANT

Jimmy Hill, unul dintre foștii jucători englezi de prima ligă, a devenit — după abandonarea activității — un apreciat comentator de televiziune; el a deținut, un timp, și funcția de președinte al Asociației fotbaliștilor profesioniști. Prețuit pentru competența și spiritul său de organizare, **Jimmy Hill** a primit — de curînd — oferta fostului său club (Fulham) de a deveni consilier-consultant. În această calitate, el propune clubului acțiuni de perspectivă în toate domeniile de activitate ale acestuia.

Așa cum s-a desfășurat pînă acum colaborarea lui **Hill** cu comitetul-director al clubului, acesta din urmă e foarte mulțumit de modul cum consilierul său consultant își desfășoară munca. Și, se pare, și alte cluburi ar fi dispuse să apeleze la foștii jucători, care nu s-au dedicat meseriei de antrenor, dar au rămas legați de viața fotbalistică, spre a îndeplini rolul lui **Hill**.

MAIER, SPECIALISTUL

Seep Maier, portarul formației vest-germane Bayern München, este specialist în apărarea loviturilor de la 11 m. În 30 de meciuri a reținut șase penalty-uri și a scăpat în poartă doar două.

FOTBAL
REDACȚIA ȘI ADMINISTRAȚIA
str. V. Conta nr. 16, etajul V. București, sectorul I, telefoane 11.10.05 (centrală), 12.95.96

Prezentarea artistică : Liviu BOBOCEA
Prezentarea grafică : Traian ONICEL

SÎMBĂTĂ LA MAGDEBURG, UN MECI CARE NE INTERESEAZĂ:

R. D. GERMANĂ – ALBANIA, ÎN PRELIMINARIILE C. M.

• BUSCHNER PREZINTĂ O LINIE DE ATAC CU MEDIA DE VÎRSTĂ DE PESTE 30 DE ANI • PANO APRECIAZĂ CĂ REPREZENTATIVA ALBANIEI ARE UN PROGRAM FOARTE AVANTAJOS

Așa cum subliniam în mai multe rînduri, în comentariile dedicate preliminariilor C.M. 1974, lunile aprilie, mai și iunie pot fi considerate „vîrfuri de program" ale acestui moment al întrecerii, mai cu seamă pentru grupele de pe continentul european. Am numărat — pe graficul celor nouă grupe ale continentului nostru — 18 jocuri care se vor disputa în această primăvară. Și, cum am intrat în aprilie, s-a deschis și impozanta suită de partide; unele dintre ele sînt decisive și pot desemna, încă de la jumătatea anului, acele echipe care vor participa la turneul final din R.F. Germania.

Grupa care ne interesează cel mai mult, grupa a 4-a, își deschide sîmbătă programul de primăvară, prin partida de la Magdeburg dintre reprezentativele *R.D. Germane* și *Albaniei*. O întîlnire foarte importantă pentru ambele formații și... pentru selecționata noastră. O victorie a gazdelor le mărește acestora șansele pentru primul loc; un egal sau un succes al fotbaliștilor albanezi i-ar aduce și pe aceștia, dar și reprezentativa noastră, în poziții și mai avantajoase de participare în lupta pentru primul loc în clasamentul final al grupei.

Veștile sosite din R.D. Germană și din Albania vorbesc despre deosebitele preparative pe care loturile reprezentative ale acestor țări, angajate în întîlnirea de sîmbătă le-au făcut. Cele ale ju-

Vechiul internațional Vogel, rechemat în reprezentativa R. D. Germane pentru jocul de sîmbătă

cătorilor din R.D.G., conduși de selecționerul *Georg Buschner*, sînt mai cunoscute; se știe că ei au efectuat un lung turneu în America Centrală și de Sud și că au continuat seria partidelor de verificare, atît cu echipe de club din R.D. Germană cît și de peste hotare, cum a fost acea partidă cu formația suedeză *Oerebro*. Deși a căutat cu insistență o primenire a lotului, Buschner n-a reușit deocamdată mare lucru în această direcție. Ba, mai mult, el se vede obligat — și din pricina absenței unor atacanți de clasă din noua generație și din aceea a unor accidentări — să prezinte în întîlnirea de sîmbătă o linie de înaintare alcătuită din unii dintre cei mai vîrstnici jucători în activitate. E vorba de *Löwe*, *P. Ducke* și *Vogel*, cu toții trecuți de 30 de ani.

Formația probabilă pentru partida cu reprezentativa Albaniei este următoarea: *Croy* (Sachsenring) — *Dörner* (Dynamo Leipzig) — *Kurbjuweit* (F.C. Carl Zeiss Jena), *Bransch* (Chemie Halle), *Watzlich* (Dynamo Dresda) — *Seguin* (F.C. Magdeburg), *Pommerenke* (F.C. Magdeburg), *Kreische* (Dynamo Dresda) — *Löwe* (Lokomotive Leipzig), *P. Ducke* (F.C. Carl Zeiss Jena), *Vogel* (F.C. Carl Zeiss Jena). Se vede că „scheletul" reprezentativei îl dau cluburile *Carl Zeiss Jena* și *Dynamo Dresda*, care au cîte trei titulari în selecționată. Notăm și reprezentarea clubului-gazdă a partidei, *F.C. Magdeburg*, cu doi internaționali, *Pommerenke* și *Seguin*. Programarea jocului la Magdeburg se explică atît prin această dublă prezență a fotbaliștilor localnici în echipa națională, cît și prin aceea că spectatorii de acolo sînt considerați ca cei mai neobosiți în susținerea formațiilor-gazdă.

Lotul reprezentativ al *Albaniei* a efectuat numeroase partide de verificare. Atrenorul *Muslim Alla* a declarat că socotește ca utile și complete aceste verificări. Iar unul dintre cei mai renumiți internaționali albanezi, *Pano*, apreciază că forma selecționatei promite să se depășească nivelul de joc din sezonul de toamnă. *„Mai cu seamă împrejurarea că în programul nostru figurează numai o singură partidă în deplasare, cea de la Magdeburg și, apoi, trei întîlniri consecutive pe terenul nostru, ne face să fim optimiști în privința perspectivelor de a participa la lupta pentru locul întîi din grupă"* spunea extremul stînga al reprezentativei Albaniei. Formația pe care antrenorul *Alla* o va prezenta sîmbătă la Magdeburg nu e cunoscută încă. Ea va fi anunțată fie joi, după sosirea la Magdeburg, fie chiar sîmbătă.

Înaintea jocului *R.D. Germană — Albania*, clasamentul grupei a IV-a este următorul:

1. România	2	1	1	0	3—1	3
2. Finlanda	3	1	1	1	2—6	3
3. R.D. Germană	1	1	0	0	5—0	2
4. Albania	2	0	0	2	0—3	0

• PENTRU SINCRONIZAREA PROGRAMELOR INTERNAȚIONALE. Comisia de competiții U.E.F.A. a cerut la F.I.F.A. realizarea unei sincronizări pe plan mondial a programelor internaționale, atît ale reprezentativelor cît și ale cluburilor. Forul european se plînge de faptul că, datorită contractării unor întîlniri amicale fără avizul său, se produc perturbări serioase în desfășurarea competițiilor oficiale, determinate și de faptul că, în vreme ce în unele continente activitatea este în toi, în altele e perioadă de pauză. Ceea ce creează necesitatea acestei puneri de acord asupra perioadelor în care pot fi programate întîlnirile amicale. U.E.F.A. propune ca întregul program al reprezentativelor și cluburilor să primească avizul uniunilor continentale.

• BRAZILIA FĂRĂ PELE ȘI TOSTAO. Confederația de sporturi braziliană a dat publicității lista jucătorilor selecționați pentru partida amicală pe care reprezentativa o va susține sîmbătă la Recife. Din listă lipsesc Pele, care a reafirmat hotărîrea sa de a nu mai juca în echipa națională, și Tostao, care se află mai departe internat la clinica din Houston pentru o nouă intervenție chirurgicală la ochiul la care a mai suferit un accident.

• SAN LORENZO ÎN SEMIFINALELE „CUPEI CAMPIONILOR AMERICII DE SUD". Învingînd pe River Plata cu categoricul scor de 4—0, actuala campioană a Argentinei, San Lorenzo de Almagro, s-a calificat în semifinalele competiției campionilor sud-americani. Succesul său a întărit opinia că echipa antrenată de Carlos Lorenzo e cea mai bună formație argentiniană în acest moment. Campioana Argentinei va efectua un turneu în luna august în Europa, jucînd în Italia și la turneul de la Barcelona organizat de Espanol.

• ANTRENOR ITALIAN ÎN HAITI. Ettore Trevisan, fratele antrenorului federal italian Cesare Trevisan, va pleca în Haiti pentru a antrena reprezentativa țării pe o perioadă de doi ani.

DIN FOTBALUL INTERNAȚIONAL

BULETINUL PRELIMINARIILOR CAMPIONATULUI EUROPEAN (TINERET)

A doua ediție a Campionatului Europei pentru reprezentativele de tineret (sub 23 de ani) a început încă de anul trecut și se dispută după aceeași formulă ca și prima, cu o singură deosebire: grupele preliminare au fost alcătuite pe cît a fost cu putință (în raport cu țările înscrise) la fel ca și cele ale campionatului mondial pentru zona Europei. În felul acesta federațiile respective au avut posibilitatea să programeze partidele echipelor de tineret la aceleași date (sau cu o zi mai devreme) cu cele ale selecționatelor de seniori. Deoarece la actuala ediție s-au înscris numai 20 de țări (față de 23 la prima) au fost constituite numai opt grupe preliminare, în care, la ora actuală, situația se prezintă astfel:

• **GRUPA 1**: Austria — Suedia 1—1, Austria — Cehoslovacia 0—1, Cehoslovacia — Austria 4—0. **Programul viitor**: 2. V **Suedia — Cehoslovacia**, 24. V **Suedia — Austria** și 10 VI **Cehoslovacia — Suedia.**

• **GRUPA 2**: Turcia — Italia 1—3 și Italia — Turcia 1—0. Grupa fiind alcătuită numai din aceste echipe, **ITALIA S-A CALIFICAT PENTRU SFERTURILE DE FINALĂ ALE COMPETIȚIEI.**

• **GRUPA 3**: Norvegia — Olanda 1—3. Returul partidei, la 31.X. Echipa Olandei este virtual calificată.

• **GRUPA 4**: Albania — România 1—1. **Programul viitor**: 8.IV **Albania — R. D. Germană**; 6. V. **România — Albania**; 26. V **R.D. Germană — România**; 25.IX **România — R. D. Germană**; 3. XI **R.D. Germană — Albania.**

• **GRUPA 5**: Danemarca — Polonia 0—2. Jocurile următoare: 8. V Danemarca — R.F.G.; 7. VI Polonia — Danemarca; 20. VI R.F.G. — Danemarca; 25.IX R.F.G. — Polonia; 21. XI Polonia — R.F.G.

• **GRUPA 7**: Iugoslavia — Ungaria 4—0; Grecia — Iugoslavia 2—0. **Programul viitor**: 4. IV **Ungaria — Grecia**; 9. V **Ungaria — Iugoslavia**; 13. VI **Grecia — Ungaria** și 11. X **Iugoslavia — Grecia.**

• **GRUPA 8**: Finlanda — Franța 1—3, U.R.S.S. — Franța 3—1, U.R.S.S. — Finlanda 4—0. **Programul viitor**: 25. V **Franța — U.R.S.S.**; 13.VI **Finlanda — U.R.S.S.**; 9. IX **Franța — Finlanda.**

După consumarea preliminariilor, competiția va intra în a doua sa fază, cu jocuri tur-retur eliminatorii: cîștigătoarele celor opt grupe vor disputa anul viitor sferturile de finală, după care vor urma semifinalele și finala (dublă).

CAMPIONATE NAȚIONALE ÎN EUROPA

• REZULTATE • CLASAMENTE • AMĂNUNTE •

BELGIA

S.K. Lierse — St. Trond 1—2, Diest — F.C. Malines 1—1, Cercle Bruges — Racing White 0—4, Antwerp — Beringen 3—1, Union St. Gilloise — F.C. Liège 3—2, Standard Liège — Anderlecht 0—0, Beerschot — Berchem 3—0, F.C. Bruges — Crossing Schaerbeck 2—0.

1. F.C. BRUGES	26	45—19	40
2. Standard Liège	26	35—20	34
3. Racing White	26	40—14	33
4. Beerschot	26	34—25	32
5. Anderlecht	26	41—24	31
6. F.C. Malines	26	32—24	31
7. Antwerp	26	39—30	28
8. S.K. Lierse	26	39—36	23
9. Berchem	26	22—24	26
10. Cercle Bruges	26	30—36	25
11. Beringen	26	26—35	23
12. F.C. Liège	26	24—32	22
13. St. Trond	26	22—32	21
14. Union St. Gilloise	26	17—33	19
15. Diest	26	23—50	13
16. Crossing	26	15—50	10

FRANȚA

Metz — Marsilia 2—0, Angers — Nantes 1—0, Bordeaux — Lyon 1—0, Strasbourg — Sedan 2—1, Nîsa — Nimes 2—0, Sochaux — F.C. Paris 1—4, Reims — Valenciennes 1—0, St. Etienne — Rennes 2—0, Red Star Paris — Bastia 2—2.

1. NISA	29	55—29	39
2. Nantes	28	49—26	39
3. Marsilia	28	48—26	36
4. Nimes	27	34—24	34
5. Angers	28	38—25	33
6. Nancy	27	42—32	32
7. St. Etienne	28	45—38	31
8. Bastia	28	47—30	30
9. Metz	28	31—40	29
10. Lyon	28	44—45	28
11. Reims	28	35—37	27
12. Bordeaux	28	37—39	25
13. Sochaux	28	33—40	25
14. Rennes	28	32—39	24
15. Paris	28	38—44	23
16. Strasbourg	27	31—41	23
17. Sedan	29	36—56	22
18. Red Star Paris	28	28—40	21
19. Valenciennes	28	26—38	20
20. Ajaccio	27	27—60	17

R. D. GERMANA

F.C. Carl Zeiss Jena — F.C. Hansa Rostock 3—0, F.C. Magdeburg — Lokomotive Leipzig 3—0, Dynamo Dresda — F.C. Union Berlin 3—2, Dynamo Berlin — F.C. Chemie Halle 3—0, Chemie Leipzig — F.C. Karl Marx Stadt 0—0, Rot Weiss Erfurt — Wismut Aue 1—1, Sachsenring Zwickau — Vorwärts Frankfurt pe Oder 0—1.

1. DYNAMO DRESDA	15	33—14	25
2. Carl Zeiss Jena	15	24—12	21
3. Magdeburg	15	27—14	19
4. Dynamo Berlin	15	25—19	17
5. Karl Marx-Stadt	15	16—21	16
6. Sachsenring	15	22—20	15
7. Wismut Aue	15	16—20	15
8. Vorwärts Frankfurt	15	30—26	14
9. Lokomotive Leipzig	15	33—29	13
10. Chemie Leipzig	15	11—13	13
11. Hansa Rostock	15	21—28	12
12. Chemie Halle	15	19—30	12
13. Rot Weiss Erfurt	15	23—34	10
14. Union Berlin	15	10—30	8

IUGOSLAVIA

Hajduk Split — Celik Zenica 3—0, Velej Mostar — Spartak Subotița 2—1, Vojvodina Novi Sad — Bor 0—2, Dinamo Zagreb — Zelezniciar Sarajevo 2—1, Sarajevo — O.F.K. Belgrad 1—1, Steaua roșie Belgrad — Borac Banja Luka 2—0, Sloboda Tuzla — Sutjeska Niksici 2—0, Vardar Skopije — Partizan Belgrad 1—1, Radnicki Niș — Olimpia Ljubljana 1—0.

1. STEAUA ROȘIE	22	41—13	33
2. Velej Mostar	22	37—16	32
3. O.F.K. Belgrad	22	33—19	29
4. Partizan Belgrad	22	33—24	28
5. Sarajevo	22	37—31	25
6. Sloboda Tuzla	22	26—19	24
7. Zelezniciar	22	33—31	22
8. Radnicki Niș	22	19—24	22
9. Borac Banja Luka	22	19—15	21
10. Vardar Skopije	22	23—29	21
11. Vojvodina Novi Sad	22	27—28	19
12. Celik Zenica	22	19—34	19
13. Hajduk Split	22	29—32	18
14. Olimpia Ljubljana	22	20—25	18
15. Dinamo Zagreb	22	17—30	18
16. Bor	22	20—35	18
17. Spartak Subotița	22	23—35	15
18. Sutjeska Niksici	22	19—35	14

SPANIA

Burgos — Betis 2—1, Oviedo — Real Madrid 1—2, Valencia — Espanol Barcelona 1—0, Saragosa — Real Sociedad 1—1, Granada — Malaga 2—0, C.F. Barcelona — Celta Vigo 2—0, Atletico Madrid — Castellon 1—0, Las Palmas — Gijon 1—1, Coruna — Atletico Bilbao 2—1.

1. BARCELONA	27	32—13	38
2—3. Espanol	27	39—22	36
2—3. Real Madrid	27	36—19	36
4. Atletico Madrid	27	34—21	36
5. Malaga	27	30—23	28
6. Castellon	27	33—31	27
7. Saragosa	27	26—27	27
8. Real Sociedad	27	30—33	27
9—10. Atletico Bilbao	27	29—31	25
9—10. Granada	27	21—23	25
11. Valencia	27	30—29	24
12. Gijon	27	25—27	24
13. Oviedo	27	27—34	24
14. Las Palmas	27	28—36	24
15. Coruna	27	17—35	22
16. Betis	27	22—28	21
17. Celta Vigo	27	20—31	21
18. Burgos	27	28—44	21

• În UNGARIA campionatul a programat două derbyuri: **Vasas — Ferencvaros** și **Honved Budapesta — Ujpest Dozsa**. Campionii de la Ujpest au cîștigat cu 1—0 prin golul marcat de Bene, iar urmăritorii lor, jucătorii de la Ferencvaros, fiind învinși de Vasas, au trebuit să cedeze locul secund acestora. Diferența dintre Ujpest și Vasas este însă de cinci puncte!

• Situație aproape neschimbată în campionatul OLANDEI. **Ajax** a cîștigat comod „acasă" (3—1 cu Utrecht) și își menține avansul de patru puncte (are însă și un meci mai mult jucat) față de **Feyenoord**. Echipa din Rotterdam se consolează deocamdată cu o victorie la scor: 6—1 pe terenul lui Excelsior Rotterdam. Mare luptă se dă, însă, pentru ocuparea locului 3, între **Sparta Rotterdam** (care a pierdut un punct pe teren propriu), **P.S.V. Eindhoven**, (victorie în deplasare, contra lui MVV Maastricht) și **F.C. Twente Enschede.**

• În BULGARIA, echipa lider, **T.S.K.A. Septemvrisko Zname** din Sofia, are acum cinci puncte avans, dat fiind că noua sa secondantă, **Slavia Sofia** nu a ținut pasul nici măcar o etapă, cedînd cu 2—0 în fața lui Cernomoreț **Burgas.**

• Un mare eveniment în campionatul PORTUGALIEI. În fine, o echipă a reușit să smulgă un punct din calea „tăvălugului" numit **Benfica Lisabona**. Performanța aparține echipei **F.C. Porto**, care a reușit un 2—2 cu Benfica, la Porto! Elevii antrenorului englez **Jimmy Hagan** — care sînt deja de cîteva etape din nou campioni — mai au... 13 puncte față de a doua clasată, **Belenenses.**

• GRECIA: **Panathinaikos** a pierdut contactul cu plutonul fruntaș (în ultima etapă doar 1—1 cu Fostir), afîndu-se la mai mult de 10 puncte de lider (reamintim că, în campionat se acordă trei puncte de victorie). În lupta pentru titlu au rămas în cursă numai **P.A.O.K. Salonic** și **Olympiakos Pireu**, ambele cu cîte 68 puncte. Pînă la sfîrșitul competiției mai sînt însă nouă etape...

• Start în returul campionatului POLONIEI. Din prima etapă, se anunță o luptă foarte disputată pentru primul loc: **Stal Mielec** (3—0 cu Legia Varșovia!), **Wisla Cracovia** (1—0 cu Gornik, campioana „en titre") și **Gornik Zabrze** — toate cu 21 de puncte — promit o dispută „în trei", capabilă să atragă atenția.

• Cam aceeași situație și în campionatul AUSTRIEI, unde **Rapid Viena** are numai un punct avans față de **Wacker Innsbruck** și **Admira Wacker** (echipa în care joacă Nicolae Lupescu).

• În CEHOSLOVACIA, după etapa a 19-a, **Tatran Prešov** a egalat-o în frunte pe **Spartak Trnava** (ambele cu 25 puncte), iar echipa lui Kuna și Adamec nu a jucat în ultima etapă. **V.S.S. Kosice** (5—0 cu Z.V.L. Jilina) este pe locul al treilea, la trei puncte distanță.

• TURCIA: Duelul **Galatasaray — Fenerbahce** continuă. Ambele au obținut victorii, dar o mențiune în plus poate căpăta Fenerbahce, care a cîștigat derbyul cu Besiktas, pînă nu de mult o altă candidată la titlu. Galatasaray are deocamdată două puncte avans.

• În campionatul ELVEȚIEI, liderul, **F.C. Basel**, a cîștigat în deplasare (2—1 cu Granges), în vreme ce urmăritoarea sa, **Grasshoppers Zürich**, nu a reușit decît un 1—1, tot în deplasare, cu Lugano, ceea ce face ca jucătorii din Basel să-și mărească avansul la trei puncte.

Redacția și administrația: str. Vasile Conta nr. 16, București. Tiparul: I. P. Informația, str. Brezoianu nr. 23—25, București.

PROLETARI DIN TOATE ȚĂRILE, UNIȚI-VĂ!

FOTBAL

REVISTĂ SĂPTĂMÎNALĂ
ANUL VIII
359
MIERCURI
11 APRILIE 1973
12 PAGINI
2 LEI

MOMENT PSIHOLOGIC ÎN „MECIUL VEDETĂ" AL CUPLAJULUI

BUCUREȘTI. În minutul 50 al întîlnirii dintre Steaua și Rapid, lidera campionatului a trecut pe lîngă cea mai mare ocazie de a deschide scorul. Extremul stînga Vlad (în dreapta imaginii) a primit mingea de la... Răducanu (care respinsese șutul lui Pantea) și de la numai cîțiva metri de poartă a trimis pe lîngă bară! Coechipierul său Ștefănescu privește stupefiat.

Foto : Dragoș NEAGU

ÎN PAGINA 5 :

O ANCHETĂ A REVISTEI NOASTRE ASUPRA MULTIPLELOR PROBLEME ALE CAMPIONATULUI REPUBLICAN AL JUNIORILOR ȘI ȘCOLARILOR

ASTĂZI O NOUĂ ETAPĂ (A XX-a) A CAMPIONATULUI DIVIZIEI A

„CAP DE AFIȘ", PARTIDA DE LA PITEȘTI:

F.C. ARGEȘ – DINAMO

Un pasionant duel, în Capitală: SPORTUL STUDENȚESC – C.S.M. REȘIȚA

A TREBUIT SĂ VINĂ UN FUNDAȘ CENTRAL...

ARAD. Cu numai trei goluri marcate în cele patru jocuri de pînă acum ale returului, U.T.A. manifestă o acută carență ofensivă. Semnificativ și faptul că duminică, în meciul cu Steagul roșu, a trebuit ca fundașul central Pojoni (în imagine, în cădere), să ajungă în atac și să plaseze o lovitură de cap pentru ca Adamache să fie o dată învins. Un gol egal cu două puncte mari pentru arădeni...

Foto : Marcel CANCIU

ÎN PAGINILE 6 – 7 :

O AMPLĂ RELATARE ASUPRA MECIURILOR DIN PRIMUL CUPLAJ BUCUREȘTEAN AL SEZONULUI

Nu se împrumută acasă.

INTERVIUL SĂPTĂMÎNII

FOTBALISTUL MODERN E O MINGE DE CAUCIUC CU MII DE... TRANZISTORI ÎN INTERIORUL EI!

MIHAI FLAMAROPOL

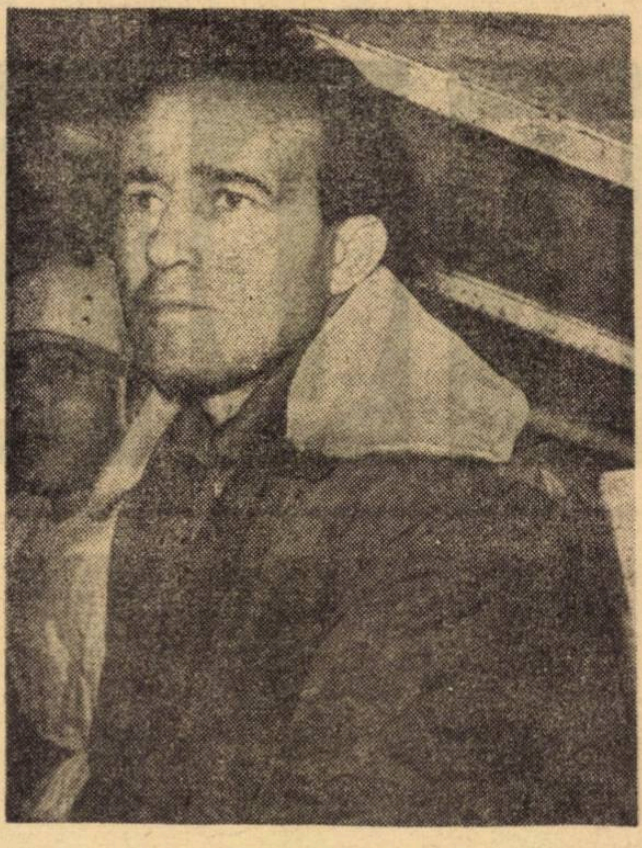

• CONDIŢIA FIZICĂ TITANICĂ ESTE O REALITATE ACTUALĂ A SPORTULUI • ÎN MECIUL CU ALBANIA, NOI NE-AM OPRIT LA 6—0... • CA ANTRENOR DE HOCHEI, TE POŢI MANIFESTA MAI MULT DECÎT ÎN FOTBAL • UN ANTRENOR CARE SE DĂ ÎN SPECTACOL PE BANCĂ ÎŞI ÎMPOVĂREAZĂ ECHIPA • ECHIPA STRĂZII PLEVNA A DAT FOTBALULUI NOSTRU TREI INTERNAŢIONALI

Cei care au urmărit la T.V. palpitanta ediţie 1973 a campionatului mondial de hochei de la Graz au putut vedea în spatele mantinelei (care „acoperea" banca echipei noastre) un bărbat înalt, care nu a stat o clipă locului: acesta era antrenorul naţionalei noastre de hochei, Mihai Flamaropol.

Foarte puţini dintre tinerii iubitori ai sportului ştiu, însă, că Mihai Flamaropol a fost un foarte bun jucător de fotbal. El a jucat timp de 15 ani în prima noastră divizie, la Juventus-Petrolul (1938—1951) şi la C.C.A. (1951—1954).

Mihai Flamaropol este unul din sportivii de mare clasă, care, datorită dragostei sale pentru sport, a ştiut să învingă... anotimpurile, jucînd fotbal şi hochei, după exemplul unor înaintaşi celebri ca Vsevolod Bobrov (U.R.S.S.) şi Vladimir Bouzek (Cehoslovacia).

Convorbirea noastră de astăzi cu Mihai Flamaropol urmăreşte, dacă vreţi, înfăţişarea unui punct de vedere detaşat de preocupările curente ale fotbalului, şi, poate, urmare a acestui fapt, a unui punct de vedere mai... proaspăt.

— Cum aţi reuşit să îmbinaţi fotbalul cu hocheiul, la nivelul performanţei?

— N-a fost o problemă. Mai mult decît atît, am simţit şi nevoia unui al treilea sport — tenisul — pe care l-am practicat vreme îndelungată, la vîrsta formei maxime pentru fotbal.

— Aţi avut, desigur, avantajul unui program fotbalistic mai redus, faţă de cel de astăzi.

— Acest avantaj a fost o medalie cu două faţete. Fotbalistul Flamaropol de atunci ar fi vrut foarte mult să aibă regimul şi frecvenţa fotbaliştilor de astăzi. Cei din generaţia mea au avut marele handicap al unui calendar internaţional foarte redus. Iată de ce, deşi am 15 ani de Divizia A, am jucat doar patru meciuri în echipa naţională A şi 11 la B. Datorită acestui fapt, noi, fotbaliştii din generaţia Apolzan şi Petschovschi (jucători care nu au corespondenţi valorici astăzi), sîntem deseori „puşi la zid" cu întrebarea: Dar voi ce aţi făcut pentru istoria fotbalului? Întrebarea e falsă. Mie mi-ar fi foarte uşor să o dejoc. Iată, de pildă, în cele patru meciuri pe care le-am susţinut în cadrul echipei naţionale, n-am pierdut nici un joc. Am cîştigat cu Bulgaria (3—2), am cîştigat cu Cehoslovacia (2—1), am învins Albania cu 6—0, fără să mai insistăm după pauză, privind cu o oarecare îngăduinţă spre vestiarul fotbaliştilor albanezi, care erau conduşi la pauză cu 5—0. În sfîrşit, în 1951, la Praga, în ultimul meu joc în echipa naţională, am reuşit un meci cu care ne mîndrim şi astăzi: 2—2, prin golurile înscrise de Vaczi.

— Vă mai aduceţi aminte formaţia cu care aţi intrat pe teren?

— Asta nu se uită: Voinescu — Zavoda II, Apolzan, Farmati — Flamaropol, Bone — Filote, Zavoda I, Vaczi, Petschovschi, P. Moldoveanu.

— De ce, atunci cînd aţi ajuns la vîrsta alegerii profesiunii, aţi preferat meseria de antrenor de hochei?

— Cred că întîmplarea a avut un rol important. Mi-aduc aminte, în 1951, la Poiana, au avut loc nişte Jocuri de iarnă. Am jucat şi eu hochei, în echipa noastră naţională. Într-o seară, la masă, după joc, antrenorul echipei sovietice, Korotkov, a spus, adresîndu-se tehnicienilor noştri: „E bine să faceţi antrenor de hochei din Flamaropol". Şi vorba asta mi-a rămas în cap...

— Nu regretaţi faptul că v-aţi îndepărtat de fotbal?

— Îmi place meseria pe care o am, deşi fotbalul rămîne marea mea dragoste. Adevărul e, însă, că un antrenor de hochei se poate manifesta mai mult decît în fotbal. La hochei poţi lua mai multe decizii. La hochei faci corp comun cu echipa. Gîndeşte-te că, în timp ce pe gheaţă se află şase jucători, tu te afli în mijlocul celorlalţi 14, şi că adevărata meserie se face în minutele în care te afli în mijlocul „celor 14". Meseria mea e teribil de interesantă. Trebuie să te stăpîneşti în fiecare secundă. Şi acest efort te trage spre luptă. La hochei, ca şi la fotbal de altfel, calmul antrenorului este hotărîtor. Îmi aduc aminte, cînd jucam fotbal, era destul să mă uit spre banca antrenorului meu, pentru ca să-mi dau seama imediat dacă treaba mergea bine sau nu. Din fericire, am avut antrenori de mare stăpînire: Carol Maior, mult regretatul Vogl şi Braun. Un antrenor care se dă în spectacol pe bancă îşi împovărează echipa. La hochei e şi mai greu. Gîndeşte-te că cei cinci care se retrag de pe gheaţă au un puls de 160 de bătăi. E suficient un singur gest necontrolat din partea antrenorului, pentru ca totul să ia foc.

— Ce părere aveţi despre evoluţia fotbalului?

— Fotbalul a crescut. La Graz am avut prilejul să văd la televizor meciul retur Bayern München — Ajax. Dacă ţi-aş spune că în cadrul echipei olandeze fundaşii sînt mai rapizi decît extremele, cred că aş spune totul despre ceea ce înseamnă fotbalul modern. În general, în sportul mondial există o licitaţie valorică furibundă, căreia îi faci cu multă greutate faţă. În fond, nu e simplu lucru să te antrenezi dimineaţa, cînd joci seara, aşa cum se întîmplă deseori la hochei. În fotbalul mondial cursa are o viteză infernală. În meciul pe care l-am văzut la televizor, mi-am dat seama că Ajax are 13 vedete de aceeaşi valoare. Noi, din păcate, avem mari inegalităţi în echipe. Şi nu ştiu, zău, dacă avem măcar o echipă completă. Ştiu însă că echipele noastre sînt la discreţia bunei dispoziţii a lui Dumitrache, a lui Dumitru sau a lui Domide.

— Cum vedeţi realizabil progresul fotbalului nostru?

— Întrebarea este mult prea generală. Un răspuns general ar trebui să se refere la creşterea fotbalului de masă. În timpul turneului jucat de echipa noastră de hochei în Olanda, am mers cu trenul între Eindhoven şi Rotterdam. E o distanţă mică. Un fel de Bucureşti — Ploieşti. Dar, am numărat vreo 50 de terenuri gazonate...

Asta este problema de perspectivă. Dacă ar fi să mă refer la unele măsuri speciale pentru creşterea clasei de joc a fotbaliştilor noştri, m-aş gîndi în primul rînd la ÎMBUNĂTĂŢIREA RADICALĂ A PREGĂTIRII FIZICE GENERALE şi, în egală măsură, la eliminarea tuturor surselor de plictiseală.

— Să dezvoltăm puţin ambele idei.

— Condiţia fizică titanică este O REALITATE MONDIALĂ a sportului modern. Am auzit şi am citit în cadrul acestei pagini cum specialiştii fotbalului deplîng insuficienta pregătire generală a şcolarilor care pornesc pe drumul fotbalului. Ce au de făcut fotbaliştii de astăzi? Mie mi se pare anormal să vorbeşti doar despre neajunsurile educaţiei fizice în şcoală. Dacă s-a întîmplat să fie aşa, resemnarea este sfetnicul cel mai nepotrivit. Iată de ce cred că fotbaliştii de astăzi au datoria să amelioreze PE CONT PROPRIU pregătirea lor fizică. Nu ştiu dacă exemplul meu este cel mai potrivit, dar vreau să-l dau. Îmi aduc aminte, pe vremea cînd eram fotbalist, lucram vreo trei-patru ore dimineaţa. Eram controlor la benzinării. Făceam cuplu cu Ilie Oană. Forţînd puţin norma, făceam în trei-patru ore controalele respective. La 11 eram pe terenul de tenis, unde jucam vreo două-trei ore. După masă avea loc antrenamentul de fotbal. Eram într-o activitate permanentă. Vă rog să mă credeţi, într-o vreme am făcut şi polo, paralel cu toate celelalte. Dacă mai adaug şi hocheiul, pe care-l jucam timp de trei luni iarna, îţi vei da seama că ieşeam (oarecum) din canoanele pregătirii prescrise. Ţin să-ţi adaug însă că această pregătire fizică „haotică" m-a ajutat imens în fotbal şi în sport în general. Făcînd sport de o viaţă, mi-a fost simplu să semnez pentru C.C.A. la vîrsta de 31 de ani. Aş mai vrea să-ţi fac o mărturisire. În perioada în care „înnebunisem" după tenis, trăgeam uneori chiulul la antrenamentele de fotbal. „Ciogli" Vogl m-a „ras" de cîteva ori. Dar, în ciuda acestei situaţii, perioada „rebelă" a fost cea mai rodnică din activitatea mea fotbalistică. Cînd spun perioadă rebelă, însă spun cam opt ore de sport pe zi.

— V-aţi referit la problema plictiselii.

— E o problemă foarte importantă în sportul de performanţă. Antrenorul în general şi cel de fotbal în special trebuie să fie un adevărat radar al stării de spirit a fotbaliştilor săi. Eu, ca jucător, am fost propriul meu radar. Apariţia tenisului, ca pasiune, a fost o reacţie împotriva plictiselii... tehnice care ar fi putut să vină. La 28—29 de ani, tu, fotbalist de performanţă, trebuie să dozezi cu de la tine putere, în lupta împotriva plictiselii sau a saturaţiei fotbalistice inerente.

— Cum vedeţi rezolvată problema în condiţiile de astăzi?

— Există o singură... problemă: pasiunea pentru sport, care te poartă spre risipa de efort. Dacă iubeşti mult fotbalul, e imposibil să nu găseşti soluţia. Dă-mi voie să-ţi spun că intuiţia în fotbal mi s-a dezvoltat şi mai mult după tenis. E o legătură permanentă, care lasă urme în creier. Repet, însă, totul porneşte de la pasiune. În sport nu există căi de mijloc. Generaţia mea l-a iubit foarte mult. Echipa de fotbal a străzii noastre, echipa de pe Plevnei, a dat fobalului românesc trei internaţionali: Gică Popescu, Iordache şi Flamaropol. Fotbaliştii de astăzi, chiar dacă n-au jucat într-o echipă de stradă, au destule mijloace. Şi, în orice caz, condiţii infinit superioare nouă.

— Ce sfat ar da fostul fotbalist Flamaropol jucătorilor de astăzi?

— Nu-mi permit să dau sfaturi. Îmi permit doar să spun ceva care s-ar putea converti într-un sfat: în vara asta, echipa de hochei Dinamo va juca fotbal. Sportivul (sau fotbalistul) anului 1973, cum îmi spunea un vestit antrenor european, trebuie să fie ca o minge de cauciuc, cu mii de tranzistori în interiorul ei. Sînt absolut de acord cu el...

Ioan CHIRILĂ

DIALOG CU CITITORII

• O LISTĂ-ARGUMENT. CONSTANTIN CHIPEREA este controlor tehnic de calitate la Uzinele Tractorul din Braşov. Urmăreşte cu atenţie toate dezbaterile asupra diferitelor probleme ale sportului, în general, şi ale fotbalului, în mod deosebit. Cum a fost şi cea privind echipele de tineret, împotriva existenţei cărora se ridică vehement. „Oricît ar încerca unii antrenori să demonstreze eficienţa campionatului de tineret-rezerve, eu rămîn la convingerea că acesta nu-şi atinge scopul. Tocmai pentru că poţi număra pe degete pe acei jucători care au fost promovaţi efectiv din rîndurile acestor echipe..."

— Exageraţi, stimate tov. Chiperea. Sau, altfel spus, ca să folosim termenii dv., v-ar trebui cam multe... degete pentru a-i putea număra pe toţi jucătorii care şi-au făcut „ucenicia" la tineret-rezerve şi care acum activează în Divizia A sau la diferite echipe din eşalonul secund. Iată cîţiva dintre ei: Catargiu, Sinăuceanu, Mioc, Volmer, Pană (Sport Club), Cozarec, Angelescu, Ciupitu (F.C. Petrolul), Niculescu, Oprea, Bondrea, Daşcu, Smarandache, Boşoteanu, Donose, (Universitatea Craiova), Cristache, Ciugarin, Aelenei, Mulţescu, Sameş (Steaua), Ştefan, Poraţchi, Munteanu, Mureşan („U" Cluj), Rădulescu (F. C. Constanţa), Moldovan, Bataciiu (Dinamo), Ştefan, M. Stelian, Grigoraş, Fl. Marin (Rapid), etc., etc. E lungă lista...

„Cei mai mulţi dintre jucătorii formaţiilor de tineret-rezerve participă formal la meciuri, există un dezinteres faţă de competiţie. Poate cu una-două excepţii, făcute de echipele din fruntea clasamentului...".

— Asta este o cu totul altă problemă, a cărei rezolvare nu constă în nici un caz în... desfiinţarea campionatului. Dimpotrivă. Sigur că mai există la aceste echipe şi jucători fără nici o perspectivă de a fi promovaţi, alţii depăşiţi de cerinţele actuale ale fotbalului de performanţă. Important este ca la aceste formaţii să se lucreze cu pasiune şi tragere de inimă pentru a satisface cerinţele de cadre ale divizionarelor A. În acest mod campionatul de tineret-rezerve îşi justifică raţiunea de a fi. Subscriem sugestiei dv., tov. Chiperea, ca acei jucători care promit, dar nu-şi găsesc loc în primele echipe, să fie împrumutaţi pe un termen limitat chiar şi unor divizionare B sau C, unde se pot căli şi mai bine în lupta aprigă pentru un punct în plus în clasamentul uneia sau alteia dintre competiţii.

• ÎN JOC, PROPRIILE INTERESE. „Sînt constănţean — ne scrie **ION ABAGIU** — şi trebuie să vă spun că mă pasionează fotbalul. Recent, cu ocazia dublei întîlniri Rapid — Leeds, s-a arătat că, printre multe alte cauze ale eliminării bucureştenilor din Cupa cupelor, se numără şi aceea că, în timp ce englezii se aflau atunci în plină competiţie, Rapid nu jucase decît cîteva meciuri de pregătire. Nu se poate găsi oare o rezolvare a acestei probleme? F.R.F., sau cluburile în cauză, nu pot solicita amînarea respectivelor meciuri?..."

— Nu, nu pot. Datele disputării etapelor cupelor europene, fixate de U.E.F.A., sînt obligatorii. Singura soluţie ar fi ca şi campionatul primei noastre divizii să se desfăşoare non-stop, ca cele din R. F. Germania, Franţa, Anglia sau Italia. Deci, fără întreruperea de aproape trei luni din perioada de iarnă. Dar, aceasta este o chestiune destul de complicată.

„O altă nedumerire pe care o am se referă la programările etapelor. A fost un timp cînd se considera, şi pe bună dreptate, că meciurile care se joacă sîmbăta aduc mai multă lume la stadion. S-a renunţat uşor la astfel de programări. Păcat! Pentru că nu ar trebui să ne fie indiferent dacă un meci se joacă pe un stadion plin sau pe unul cu tribunele dezolant de goale...".

— Mai mult chiar. Unele echipe preferă să joace la concurenţă de parcă le-ar fi străine... propriile interese. Aşa că, ce să mai vorbim de programări sîmbătă?

• TRANSMITEM O MARE RUGĂMINTE. Din Slănic-Prahova ne-a expediat o scrisoare-rugăminte **ION AUREL STANCIU**: „Sînt de meserie strungar, lucrez la uzina din Plopeni, îndrăgesc colectivul în care-mi desfăşor activitatea. În acelaşi timp iubesc fotbalul. Acest sport a contribuit mult la realizarea mea ca om, familia şi şcoala ajutîndu-mă să-l practic în mod organizat...".

— Bun. Şi care-i necazul?

„El a început în iarna acestui an. După ce am efectuat stagiul militar, am revenit la echipa mea, Viitorul Slănic. N-am ştiut că, imediat, trebuia să depun o cerere de transfer înapoi, la echipa de unde plecasem militar, şi termenul de transferări a fost depăşit. Cînd am aflat, mi s-a făcut negru înaintea ochilor, fiind pus în situaţia de a nu mai putea să joc pînă la toamnă. Am fost la C.J.E.F.S. Prahova. Mi-au spus să mă adresez federaţiei. Am solicitat sprijin şi federaţiei. De acolo am fost înştiinţat că numai comisia judeţeană hotărăşte. Unii spun una, alţii spun alta. În această situaţie eu ce fac? Vă rog din tot sufletul să mă ajutaţi. Vă rog mult de tot...".

— Să ştiţi că federaţia nu a greşit atunci cînd v-a trimis să vă rezolvaţi cazul prin comisia judeţeană de fotbal. În regulamentul de organizare a competiţiilor scrie negru pe alb că numai ea are dreptul de a vă relegitima. Şi mai spune ceva acolo: termenul de legitimare, din momentul lăsării la vatră, nu trebuie să depăşească 45 de zile. Vedeţi, deci, neglijenţele se... plătesc.

• PE SCURT •

I. Sorodoc (com. Ştefăneşti-Botoşani): Ivăncescu este din comuna Adîncata-Ilfov; **C. Bărbieru** (com. Deduleşti-Brăila): calea Giuleşti nr. 18, Bucureşti; **E. Ţuţu** (Petroşani): înlocuirea respectivă s-a făcut în min. 76; **C. Lăsculescu** (Rm. Vîlcea): Dumitrache a debutat în Divizia A la Dinamo şi de atunci numai la această echipă a jucat; **P. Dinu** (com. Piscu-Galaţi): 1. Am transmis urările dv. jucătorului Cornel Dinu 2. Încă n-aţi aflat că Dumitru joacă, de un... an, la Steaua?; **V. Radu** (Sibiu): Flavius Domide este arădean. A mai jucat, dar foarte puţin timp, la echipa C.F.R. din oraşul său.

O CONTRIBUȚIE DE SEAMĂ LA DEZVOLTAREA RELAȚIILOR PRIETENEȘTI ROMÂNO-SUDANEZE

Punînd — după cum se știe — în centrul politicii sale externe prietenia frățească cu țările socialiste, România militează, în același timp, pentru dezvoltarea relațiilor politice, economice, culturale și tehnico-științifice cu toate statele lumii, pe temelia principiilor independenței, suveranității naționale, egalității în drepturi, neamestecului în treburile interne, avantajului reciproc.

In acest cadru, țara noastră acordă o atenție deosebită raporturilor cu tinerele state independente de pe continentul Africii, a căror luptă pentru consolidarea suveranității naționale, împotriva imperialismului, colonialismului și neocolonialismului, pentru realizarea unor profunde transformări politice, economice și sociale, pentru valorificarea — în interesul lor propriu — a resurselor materiale și umane de care dispun este urmărită de poporul român cu sentimente de profundă solidaritate, de caldă stimă. Legăturile politice, economice și cultural-științifice dintre România și țările Africii, puternic stimulate de vizita pe care conducătorul partidului și statului nostru, tovarășul Nicolae Ceaușescu, a întreprins-o anul trecut pe acest continent, au o semnificație deosebită, cunosc o dezvoltare continuă, corespunzînd intereselor poporului român și popoarelor africane, intereselor întăririi unității de acțiune a întregului front antiimperialist, cauzei păcii, progresului și colaborării în lume.

AGENDA POLITICĂ A SĂPTĂMÎNII

In acest curs pozitiv și continuu ascendent se înscriu și relațiile prietenești dintre România și Sudan, puse din nou și atît de pregnant în evidență cu prilejul vizitei pe care — la invitația președintelui Consiliului de Stat, Nicolae Ceaușescu, și a tovarășei Elena Ceaușescu — președintele Republicii Democratice Sudan, Gaafar Mohammed Nimeiri și soția sa, Buseina Nimeiri, au făcut-o săptămîna trecută în țara noastră.

Manifestările de caldă simpatie cu care înalții oaspeți sudanezi au fost întîmpinați și înconjurați de populația Capitalei, de oamenii muncii din județele Brașov și Prahova, întîlnirile și convorbirile dintre cei doi șefi de state, desfășurate într-o ambianță cordială, prietenească, precum și importantele documente semnate au dat noi dimensiuni fructuosului dialog deschis în urmă cu un an la Khartum, raporturilor prietenești dintre cele două țări.

Document de înaltă valoare și semnificație politică, Declarația solemnă comună a Republicii Socialiste România și Republicii Democratice Sudan dă expresie dorinței și hotăririi celor două popoare ale noastre de a lărgi și adînci relațiile de colaborare dintre ele, de a conlucra în vederea promovării țelurilor păcii și cooperării internaționale. In acest sens, sînt proclamate principiile — mai sus enunțate — pe care România și Sudanul își fundamentează relațiile bilaterale, ca și relațiile cu celelalte state, principii ce se bucură de o largă recunoaștere pe toate meridianele, fiind în concordanță cu dezideratele vitale ale tuturor popoarelor de a se dezvolta liber, de a-și decide singure destinele.

Pe baza acestor principii, cele două părți au convenit — așa cum se arată în comunicatul comun — să lărgească schimburile comerciale, să extindă colaborarea, în diferite domenii, și să întreprindă noi măsuri pentru concretizarea prevederilor acordului economic încheiat în 1972, înscriind în protocolul semnat, înființarea a două societăți mixte care vor contribui la valorificarea resurselor naturale ale Sudanului. Programul convenit prevede, de asemenea, dezvoltarea schimburilor în domeniul cultural și științific, a colaborării în domeniile învățămîntului, formării de cadre, presei, cinematografiei și sportului.

Documentul comun sintetizează, totodată, schimbul de vederi realizat de cei doi președinți cu privire la situația internațională actuală, în cadrul căruia au fost exprimate aprecieri și păreri convergente în probleme majore ale lumii contemporane.

Reliefînd o dată mai mult importanța contactelor la nivel înalt pentru promovarea înțelegerii și cooperării internaționale, vizita președintelui Nimeiri în România reprezintă o contribuție prețioasă la dezvoltarea și intensificarea relațiilor de prietenie și colaborare româno-sudaneze, în interesul celor două țări și popoare, în folosul cauzei păcii și progresului în lume

ECHIPA NAȚIONALĂ „ATACĂ" NOUL SEZON

CUCERIREA CELOR 4 PUNCTE DIN MECIURILE OFICIALE, UN OBIECTIV REALIZABIL

● DAR ȘI MECIUL DE MIERCURI, DE LA KIEV, TREBUIE ABORDAT CU TOATĂ RĂSPUNDEREA! ●

Cu meciul disputat sîmbătă la Magdeburg (R.D. Germană — Albania, 2—0) au fost reluate întrecerile grupei preliminare a C.M. din care facem și noi parte. Acest rezultat, scontat, nu aduce nici un fel de noutate în „peisajul" întrecerii pentru calificare, o victorie a formației antrenate de Georg Buschner, pe teren propriu, în fața celei albaneze fiind previzibilă și înscriindu-se pe linia calculelor logice, îndeplinite.

Dacă, totuși, acest 2—0 de la Magdeburg ne poate reține într-un fel atenția, meritînd unele comentarii, acestea se rezumă la constatarea că scorul cu care au cîștigat principalii noștri concurenți în fața Albaniei este identic cu cel realizat de echipa noastră la București, astă-toamnă, în compania aceluiași adversar. **Este primul element de comparație directă**, de paralelă, care intervine în grupa noastră, pentru că echipa R.D.G. n-a jucat încă la Helsinki, unde noi am făcut 1—1 (de altfel, ea n-a susținut încă nici un joc în deplasare) iar noi n-am primit încă vizita Finlandei (învinsă de R.D.G. la Dresda cu 5—0). Sub acest raport, deci, Kreische, Sparwasser, Vogel et co. **nu dețin un avans cert și exact asupra „tricolorilor" noștri**, pentru că — ne place să credem — și noi putem realiza un scor similar la București împotriva Finlandei iar R.D.G..., n-a cîștigat încă punctul cu care noi ne-am întors de la Helsinki! Desigur, acel 1—1 al echipei noastre, pe stadionul olimpic din „țara celor o mie de lacuri", n-a fost de natură a ne satisface, fiind socotit — pe bună dreptate — un rezultat sub calculele noastre, dar el reprezintă, pînă una alta, **singurul punct obținut pînă acum în deplasare, în grupă.**

Scriem aceste lucruri pentru a sublinia ideea că **șansele de calificare ale echipei noastre sînt — în continuare — reale, că formația lui Valentin Stănescu n-are nici un motiv cert să considere că pornește cu vreun handicap în „campania de primăvară".** Și cînd facem aceste afirmații, nu pornim numai de la situația din clasament ci de la unele constatări directe făcute asupra jocului principalilor noștri adversari. În această ordine de idei, cu toată stima pe care o avem pentru echipa R.D.G., aflată **într-un cert progres**, trebuie să spunem că, urmărind-o sîmbătă în fața Albaniei, **n-am fost la fel de impresionați ca anul trecut**, cînd Peter Ducke și ai săi au învins Cehoslovacia la Bratislava. Este, de altfel, un lucru pe care-l relevă și presa din R.D.G., care se declară nemulțumită în special de randamentul atacului, alcătuit din jucători în vîrstă, mai ales că în fiecare din cele două meciuri jucate acasă (cu Finlanda și Albania), a fost **cite o repriză în care gazdele n-au reușit să înscrie.** Ca să nu mai amintim faptul că, dacă noi avem unele importante indisponibilități în această primăvară, acest necaz nu-l ocolește nici pe Georg Buschner, care n-a beneficiat în fața Albaniei și — probabil — nu va putea beneficia o perioadă mai îndelungată, de aportul fundașului central **Dörner** și mijlocașului **Pommerenke**, doi jucători care, printr-o comparație relativ forțată, reprezintă pentru selecționata R.D.G. cam ceea ce sînt pentru noi Dinu și Dumitru. Repetăm, am abordat această temă nu pentru a insufla jucătorilor noștri selecționabili, responsabililor tehnici ai echipei **o liniște nefondată, o încredere gratuită**, ci pentru a prezenta lucrurile la dimensiunile lor reale, în fond, **pentru a-i îndemna să se pregătească din toate puterile pentru valorificarea unor șanse de calificare pe care noi le socotim ABSOLUT REALE, la această oră**, neafectate cu mai nimic de desfășurarea și rezultatele înregistrate pînă azi în grupă.

Dacă sînt unele motive de reală îngrijorare pentru noi — și, din fericire, nu atît în perspectiva meciurilor oficiale de luna viitoare, cît pentru amicalul pe care echipa României îl va susține de azi într-o săptămînă la Kiev — acestea privesc, pe de o parte, **indisponibilitățile cunoscute** iar pe de altă parte **nivelul meciurilor noastre de campionat**, ceea ce face ca, deocamdată, **competiția noastră internă numărul 1 să nu constituie integral acel necesar suport pentru buna prezentare a selecționabililor la lotul reprezentativ A.** Semnificative au fost ultimele două etape disputate, în care jocurile nu s-au ridicat, pe ansamblu, la nivelul dorit, după cum la fel de grăitor a fost și meciul de miercurea trecută, de la Snagov, în care lotul A s-a întîlnit cu cel de tineret (3—1, după două reprize a cîte o oră fiecare, prin punctele înscrise de Dumitrache, Sameș, Marcu, respectiv Roznai) și la care selecționabilii nu s-au prezentat la gradul de pregătire cuvenit.

De altfel, săptămîna trecută, la sediul C.N.E.F.S. a avut loc o ședință cu președinții cluburilor și antrenorii echipelor divizionare care dau jucători lotului reprezentativ, în cadrul căreia au fost discutate o serie de probleme în legătură cu pregătirile echipei naționale. În ziarul „Sportul" s-a relatat pe larg asupra conținutului acestei consfătuiri, a sarcinilor trasate de conducerea C.N.E.F.S., așa încît nu vom mai reveni azi asupra ședinței dar vom sublinia una dintre ideile de bază, că **unele deficiențe provin din lipsa de exigență și de preocupare mai susținută din partea conducătorilor, antrenorilor și medicilor de la cluburi, care nu dau atenția cuvenită pregătirii și refacerii după efort a jucătorilor, restabilirii lor complete în caz de accidentare, nu controlează suficient antrenamentele, intensitatea acestora, nu se preocupă la nivelul cuvenit de felul cum își duc viața unii fotbaliști, nu veghează ca participarea acestora la meciurile de campionat să se facă la gradul de angajament necesar.**

Pentru curmarea acestei stări de lucruri au fost luate unele măsuri de **creștere a responsabilității** conducătorilor de cluburi, antrenorilor, medicilor și jucătorilor. În legătură cu avalanșa de accidentări din ultima vreme, s-a atras atenția atît arbitrilor care conduc meciuri de Divizia A, cît și observatorilor federali că trebuie să acționeze cu deplină **exigență** și fermitate, **în vederea preîntîmpinării accidentelor, a combaterii jocului brutal și a durităților de orice fel.** Există chiar **sugestia** ca jucătorii care, prin intrări dure sau loviri intenționate, scot din activitate pe un timp oarecare un adversar, să fie și ei sancționați cu **suspendarea pe timpul corespunzător absenței de pe teren a celui pe care l-au accidentat.** În acest sens, al unei atitudini ferme împotriva durităților, se poate aminti recenta sancțiune acordată de către comisia de disciplină a F.R.F. jucătorului Naghi de la Jiul (suspendare pe timp de trei luni) pentru accidentarea unui component al lotului reprezentativ, Aelenei.

Lucrurile trebuie privite cu maximă seriozitate mai ales, repetăm, în contextul actual, cînd lotul A al țării este destul de afectat de indisponibilități. Ne gîndim cu grijă, în această privință, la **etapa de azi a Diviziei A** care programează o serie de meciuri „cu mîză" pentru fruntea clasamentului ca și pentru zona retrogradării și care trebuie — cu toate acestea — să se desfășoare într-un climat de deplină sportivitate. **Ar fi foarte neplăcut ca mîine, cînd antrenorul Valentin Stănescu se va întîlni din nou, la București, cu selecționabilii, în vederea ultimului stagiu comun de pregătire înaintea meciului cu U.R.S.S., să constate că pe tabelul său se înregistrează noi absențe...**

Desigur, în acest sezon, obiectivul principal al echipei noastre îl constituie, așa cum s-a mai spus în repetate rînduri, **obținerea celor patru puncte puse în joc în meciurile oficiale cu Albania** (6 mai la Tirana) **și R.D. Germană** (27 mai la București), obiectiv care stă în puterile „tricolorilor" și pentru care ei trebuie să-și mobilizeze toate energiile.

Dar, în același timp, **nu ne este indiferent nici palmaresul nostru general**, așa încît — cu tot caracterul său amical, de „test" — **meciul de la Kiev ne interesează în aceeași măsură**, fotbaliștii noștri trebuind să facă totul pentru a absolvi cu succes acest prim examen efectiv al lor în acest an.

Radu URZICEANU

PLOIEȘTI. Mare aglomerație în careul oaspeților, imagine sugestivă din partida F. C. Petrolul — C.F.R. Cluj. **Gadja** și **Oprișan** au sărit la minge, sub privirile a încă ...nouă jucători, printre care și fundașul ploieștean Tudorie, venit în sprijinul propriei sale ofensive. Dar pînă la urmă tabela de marcaj a rămas albă.
Foto : Vasile BAGEAC

LOTURILE A ȘI DE TINERET CARE SE VOR REUNI MÎINE, ÎN VEDEREA MECIURILOR DE LA KIEV ȘI ODESA

Aseară, la sediul **F.R.F.** s-a ținut ședința Biroului federal, în cadrul căreia au fost stabilite loturile reprezentative în vederea întîlnirilor de săptămîna viitoare, cu echipele A și de tineret ale U.R.S.S.

Față de loturile cunoscute n-au fost operate prea multe modificări. Una dintre ele însă este foarte importantă: **Dinu** a devenit indisponibil (are piciorul în ghips și va fi de azi supus unui tratament special) așa încît a ieșit din lotul A. În locul său a fost chemat Ciugarin care făcea parte pînă acum din lotul de tineret. De asemenea, tot la lotul prim, a fost rechemat Lucescu refăcut după accidentarea mai veche.

Lotul care va fi convocat joi la București, pentru meciul din 18 aprilie, are următoarea compoziție:

- **Răducanu, Haidu** (portari)
- **Sătmăreanu, Sameș, Pescaru, Ciugarin, Hajnal, Deleanu** (fundași)
- **Beldeanu, Dumitru, Nunweiller VI** (mijlocași)
- **Troi, Dumitrache, Mureșan** (Universitatea Cluj), **Marcu, Lucescu** (atacanți)

Lotul A se va pregăti la Snagov sub conducerea lui **V. Stănescu** și **R. Cosmoc** unde va susține și două jocuri școală: vineri, de la ora 16,30 cu divizionara C. **T.M.B.** și duminică, de la aceeași oră, cu divizionara C. **Autobuzul.**

Tot mîine se va reuni și lotul de tineret, condus de antrenorul **Cornel Drăgușin.** În vederea meciului de la Odesa, au fost convocați următorii jucători :

- **Ștefan, Cavai** (portari)
- **Anghelini, Dobrău, Sătmăreanu II, G. Sandu, Tănăsescu** (fundași)
- **Dumitriu IV, Bölöni, Vișan** (mijlocași)
- **Anghel, Mulțescu, Roznai, Moldovan, Lucaci, Chihaia** (atacanți)

Lotul de tineret sub 23 de ani va susține vineri după amiază, de la ora 16,30 un joc de pregătire de 3 reprize a cîte 30 de minute cu **Sportul Studențesc** pe terenul Politehnica iar duminică la Ghencea, de la 11,30 cu echipa **Steaua.**

Plecarea ambelor loturi spre Kiev și Odesa este prevăzută pentru luni 16 aprilie, cu avionul.

RADIOGRAFIA ETAPEI A 19-A

• REZULTAT • ECHIPE • ARBITRU • | • COMENTARIUL MECIULUI • CEL MAI BUN DIN „22" • | • TINERET-REZERVE •

STEAUA — RAPID 0—0

STADIONUL „23 August": teren bun; timp frumos; spectatori, peste 75 000; repriza a doua, în nocturnă.

STEAUA: Haidu 7 — Sătmăreanu 6, Ciugarin 6, Negrea 7, Hălmăgeanu 5 — Dumitriu IV 6, Dumitru 6 (min. 38: Vigu 6) — Pantea 7, Tătaru 6, Voinea 6 (min. 46: Vlad 5), Ștefănescu 5.

RAPID: Răducanu 7 — Pop 6, Grigoraș 7, Marin 7, Codrea 6 — Dinu 6, Savu 8 — Năsturescu 6, Dumitriu II 6, M. Stelian 6 (min. 55: Dumitriu III 6), Codreanu 6 (min. 76: Naom 6)

ARBITRU: **Gh. Limona** (București), **nota 10.**

SAVU

„VEDETA CUPLAJULUI", SUB PRETENȚIILE TITULATURII ● Meciul a început lent, în nota de dominare a steliștilor ● Rapid joacă prudent, economic ● Puține faze de poartă ● Atacă mai mult militarii, dar apărarea feroviară se remarcă prin calm, plasament și excelent dublaj ● În min. 27, Voinea are o ocazie de gol, singura — de altfel — din această primă repriză, la ambele porți! ● După pauză, nimic nou în raportul de forțe ● Atacul Stelei presează, presează, dar nu este realmente periculos decît rareori, la cursele lui Pantea ● În min. 50, cea mai mare ocazie a meciului: la o centrare de pe dreapta, Răducanu respinge și Vlad reia de la 3—4 metri, pe lîngă poarta goală, deși se afla complet liber! ● Feroviarii mențin în atac doar pe frații Dumitriu ● Cîteva acțiuni de contraatac devin periculoase la poarta lui Haidu (min. 60, 64 și 77) ● În final, Răducanu apără un șut puternic al lui Tătaru ● Rezultat echitabil ● Publicul a plecat nemulțumit. Și... pe bună dreptate! (R.U.).

CALIFICATIVUL MECIULUI: SLAB.

1—1 (0—0)

AU MARCAT: **Stoica** și **Tal.**

STEAUA: Coman — Nițu, Marinescu, Cristache, Micloș — Ion Ion, Iovănescu (Basno) — Zavoda III (Burma), Rădulescu, Stoica, Sumulanschi.

RAPID: Roșca — Dumitrescu, Țiță, Rotaru, Cîncă — Ene, Dobre — Nedelanu (Bogaciu), Dumitru, Stanca (Nicolcescu), Vănea (Tal)

ARBTRU: **Tudor Marin** (București).

F.C. CONSTANȚA — F. C. ARGEȘ 1—1 (1—0)

AU MARCAT: **Oprea** (min. 12, din 11 m) și **Troi** (min. 65)

STADIONUL „1 Mai"; teren bun; timp excelent; spectatori, aproximativ 15 000.

F.C. CONSTANȚA: Pilcă 7 — Stoica 4, Antonescu 7, Bălosu 6, Nistor 5 — Tănase 6, Mihu 5 — Mărculescu 4 (min. 75: Constantinescu 5), Oprea 5 (min. 54: Tufan 7), Caraman 6, Rădulescu 7.

F.C. ARGEȘ: Stan 9 — Pigulea 7, Barbu 8, Vlad 9, Ivan 7 — Mustățea 6, M. Popescu 7 — Troi 9, Radu 6 (min 72: Cassai 7), Roșca 6, Jercan 6.

ARBITRU: **K. Ghemigean** (București), **nota 8.**

TROI

CRIZA CONSTĂNȚENILOR CONTINUĂ ● Era evident pentru toată lumea că F. C. Constanța, cu o situație precară în clasament, avea nevoie de cele două puncte puse în joc ● Între dorință și realitate s-a interpus, însă, nu atît replica piteștenilor, cît incapacitatea actuală a echipei gazdă de a depăși criza de formă ● După ce începutul partidei n-a avut nici un atribut spectacular, golul căzut în min. 12 s-a înscris și el în această sferă (preluare defectuoasă cu capul a debutantului Mărculescu și un banal henț în careu comis de Pigulea) ● Oprea a transformat fără dificultate penaltyul ● Fără să-și revină după pauză, constănțenii au, totuși, în min. 54 și 55, ocazia de a majora scorul, dar șuturile lui Caraman și Rădulescu sînt parate de Stan ● Troi — cel mai impetuos atacant al partidei — face o cursă lungă (min. 65) și dintr-un unghi dificil înscrie pe lîngă Pilcă ● În min. 89, M. Popescu este pe punctul de a marca din nou, dar Pilcă salvează precarul cîștig de un punct. (P. SL.).

● CALIFICATIVUL MECIULUI: SLAB.

4—0 (1—0)

AU MARCAT: **Turcu** (3), **Stoicescu** (2)

F.C. CONSTANȚA: Ciurea (Popa) — Ionescu, Mihai, Mihăilescu Codin — Floricică, Drogeanu — Ologu, Ghimbici, Stoicescu, Turcu.

F.C. ARGEȘ: Gheorghe — Moisescu, Miuțu, Stănceanu, Nedelcu — Chivescu, Tudor — Sîrbu, Prepurgel, Georgescu, Popa (Radu).

ARBITRU: **M. Moraru** (Ploiești)

„U" Cluj — A.S.A. 1—0 (1—0)

A MARCAT: **Mureșan** (min. 36).

STADIONUL Municipal: teren bun; timp însorit; spectatori, aproximativ 5 000.

„U" CLUJ: Ștefan 7 — Crețu 7, Mihăilă 5, Solomon 7, Cîmpeanu 7 — Anca 8, Fanea 6 — Uifăleanu 5, Barbu 5 (min. 60: Soo 5), Mureșan 7, Lică 6.

A.S.A.: Solyom 7 — Szöllösi 6, Unchiaș 5, Ispir 6, Czako 7 — Varodi 7, Bölöni 6 — Caniaro 5, (eliminat în min. 75), Naghi 5, Fazekas 5, Hajnal 5.

ARBITRU: **T. Leca** (Brăila), **nota 8.**

ANCA

ONISIE REDUCE DIN SCOR ● Intuind dorința de revanșă a fostului său coechipier de la C.C.A., Bone și-a întărit defensiva, retrăgîndu-i pe Bölöni în fața „centralilor" ● Totuși „U" își croiește breșă în dispozitivul advers, dar risipește (min. 14, Barbu) o mare ocazie de gol ● În min. 20, arbitrul acordă cu mare ușurință un penalty în favoarea gazdelor, pe care Mureșan îl va executa fără suficientă convingere, oferindu-i lui Solyom posibilitatea să respingă de lîngă bară ● Lipsit de nerv și abundînd în greșeli în execuțiile tehnice, jocul nu place ● Unicul gol al partidei cade în min. 36, autor Mureșan ● Repriza a doua se desfășoară tot în nota de superioritate a gazdelor care-și mai creează două-trei situații favorabile la poarta lui Solyom ● Oaspeții n-au șutat niciodată pe spațiul porții lui Ștefan, recoltînd, în schimb, două cartonașe galbene (Unchiaș și Hajnal) și unul roșu (Caniaro) ● Acum, scorul în meciul Onisie — Bone: 1—3! (G.N.)

● CALIFICATIVUL MECIULUI: SLAB.

2—0 (1—0)

AU MARCAT: **Coca** și **Ionel Munteanu**

„U"CLUJ: Negru — S. Mocanu, Matei, Sudi, Ciocan — Naghi (Furnea), M. Munteanu — Ion Munteanu (Bucur), Ionel Munteanu, Coca, D. Mocanu.

A.S.A.: Nagel — Mihai, Ianoși, Pintea, Lucaci — Negrea, Koller — Man, Orza (Vöros), Tevi, Covaci.

ARBITRU: **Iuliu Erdös** (Oradea).

C.S.M. Reșița — JIUL 3—0 (3—0)

AU MARCAT: **Pușcaș** (min. 13), **Atodiresei** (min. 18), **Dudu Georgescu** (min. 40).

STADIONUL Valea Domanului; teren foarte bun; timp frumos; spectatori, aproximativ 15 000.

C.S.M. Reșița: Ilieș 7 — Rednic 7, Georgevici 9, Kiss 8, Kafka 8 — Nestorovici 7, Beldeanu 9 — Atodiresei 10, Pușcaș 8, Dudu Georgescu 10, Silaghi 7 (min. 76: Roșca)

JIUL: I. Gabriel 4 — Georgescu 8 (min. 46: Onuțan 7), Tonca 6, Stoker 5 (min. 46: Georgescu), Dodu 4 — Urmeș 7, Libardi 5 (min. 46: Cotormani 7) — Stan 5, Roznai 8, Făgaș 5, Mulțescu 5.

ARBITRU: **O. Anderco** (Satu Mare), **nota 9.**

DUDU GEORGESCU

OFENSIVA REȘIȚENILOR A DURAT... 90 DE MINUTE ● Gazdele pun stăpînire pe joc încă din start ● Dudu Georgescu, noul legitimat la C.S.M., trimis în teren de Reinhardt să întărească forța de atac a echipei sale, joacă dezinvolt, amenințînd permanent poarta Jiului ● Pușcaș marchează primul gol. Coautor... Ioan Gabriel, care a scăpat, printre mîini, mingea în plasă ● Al doilea gol este marcat, spectaculos, de Atodiresei, cu capul, printr-un plonjon lung ● Incursiunile Jiului spre poarta lui Ilieș, cu toate eforturile făcute de Roznai, sînt stopate prompt de apărătorii reșițeni ● Ofensiva gazdelor continuă. Atodiresei îl depășește cu regularitate pe Dodu, Beldeanu aleargă pe tot terenul, Dudu Georgescu sare mai sus ca... Stocker și, după o fentă făcută în săritură (min. 40), înscrie ultimul gol al meciului ● După pauză, Jiul se apără ceva mai bine, Mulțescu, Făgaș și Stan joacă, însă, slab ● Gazdele mai au cîteva mari ocazii de a majora scorul, dar le ratează cu ușurință. (L.D.)

CALIFICATIVUL MECIULUI: BUN.

2—1 (0—0)

AU MARCAT: **Păunescu, Zimmer; Aruncutean**

C.S.M.: Gornea (Moater) — Rădulescu II, Ologeanu, Ambruș, Ionescu — Buligoane, Vizitiu — Păunescu, Ruse (Kira), Zimmer, Doja.

JIUL: Marincan — Aruncutean, Cățuț, Gruber, Sava — Luca, Papadachis — Boloș, Stolan, Caramalis II, Dănilă.

ARBTRU: **Aurel Zbercea** (Timișoara).

U.T.A. — STEAGUL ROȘU 1—0 (1—0)

A MARCAT: **Pojoni** (min. 45).

STADIONUL U.T.A.; teren excelent; timp splendid; spectatori, circa 11 000.

U.T.A.: Vidac 7 — Birău 7, Pîrvu 8, Pojoni 8, Popovici 7 — Petescu 7, Domide 5 — Axente 7 (min. 78: Cura), Broșovschi 5, Kun 5, Condruc 8 (min. 31: Sima 5).

STEAGUL ROȘU: Adamache 7 — Anghelini 6, Pescaru 7, Alecu 7, Mateescu 6 — Ghergheli 5, Cadar, 8, — Anghel 5 (min. 69: Naghi 6), Paraschivescu 5 (min. 46: Zotincă 8), Balint 6, Györfi 6.

ARBITRU: **Ioan Rus** (Tg. Mureș), **nota 8.**

POJONI

VICTORIE MUNCITĂ ● Ajunsă în zona retrogradării, U.T.A. știa că are neapărat nevoie de victorie ● O forțează din primele minute, mai ales prin tînărul Condruc, dar acesta se accidentează repede (min. 21) și după 10 minute părăsește terenul ● Ceilalți atacanți arădeni nu se descurcă în fața defensivei brașovene, supraaglomerată de cele mai multe ori ● În min. 45 fundașul Pojoni salvează onoarea ofensivei sale: după o presiune a arădenilor, apărarea stegarilor respinge imprecis la Axente, acesta centrează de pe dreapta, jos și tare. Adamache nu iese pe traiectoria mingii, Pojoni plonjează, balonul este lovit de Adamache în cădere, dar... în plasă ● După pauză brașovenii joacă un timp cu trei extreme, dar nu își ordonează prea bine atacul lipsit de curaj și inițiativă ● Gazdele depun multe eforturi pentru a-și apăra victoria, mai ales că în min. 56 trec prin mari emoții (Cadar șutează pe lîngă poartă dintr-o bună situație) ● Ultimul element notabil: bara lui Broșovschi în min. 80. (M.M.I.)

● CALIFICATIVUL MECIULUI: ACCEPTABIL.

1—0 (1—0)

A MARCAT: **Tisa.**

U.T.A.: Filip (Ziller) — Drăucean, Purima, Căldăruș, Calinin — Croitoru, Grecsner (Păcățan), — Tisa, Coșa Butaș, Petrișor.

STEAGUL ROȘU: Albu (Kaszoni) — Ivăncescu, Jenei, Vasilică Marian — Șerbănoiu, Gogea (Porumbiță) — Arineanu Ianbor, Dumitru (Ciucă), Ghițoiu.

ARBITRU: **D. Munteanu** (Reșița).

DINAMO — SPORTUL STUD. 3—3 (2—1)

AU MARCAT: **Fl. Dumitrescu** (min. 4), **Dumitrache** (min. 8), **Tănăsescu** (min. 38; min. 79, din penalty), **Nunweiller** (min. 46) **Moldoveanu** (min. 50).

DINAMO: Rămureanu 6 — Cheran (min. 6: Sătmăreanu II 6), Dobrău 6, G. Sandu 7, Deleanu 8 — Dinu 9, Moldovan 6 (min. 65: D. Popescu 5), Nunweiller 9 — Lucescu 8, Dumitrache 8, Fl. Dumitrescu 8.

SPORTUL STUDENȚESC: I. Vasile 6 — Tănăsescu 9, Kraus 6, M. Sandu 7, Manea 8 — Cazan 8, O. Ionescu 8 — Leșeanu 7 (min. 59: Cuperman 6), Cuida 6 (min. 50: Lucaci 8), Chihaia 9, Moldoveanu 8.

ARBITRU: **Aurel Bentu** (București), **nota 7.**

TĂNĂSESCU

BRAVO, AMBELOR ECHIPE! ● Parcă au simțit, amîndouă echipele datoria lor de onoare față de zecile de mii de spectatori, autori ai unui veritabil record de afluență bucureșteană pentru anul acesta ● Și elevii lui Nunweiller și cei ai lui Ola au angajat o luptă deschisă ● Am văzut fotbalul de contraatac al lui Dinamo, pe axa Dinu — Dumitrache, și am verificat și de această dată că studenții alcătuiesc în adevăr o nouă și fortificată formație față de sezonul de toamnă ● Felul cum s-au schimbat tăblițele panoului de scor a ajutat, a mărit savoarea spectacolului din deschiderea primului cuplaj interbucureștean pe 1973: Dinamo a avut 2—0 (Fl. Dumitrescu și Dumitrache), studenții au redus din diferență (Tănăsescu), dinamoviștii punctează — mulți credeau decisiv — (Nunweiller), dar alb-negrii găsesc resurse nebănuite și egalează (Moldoveanu și, iarăși, Tănăsescu, din penalty) ● Sub pretențiile reputației și experienței sale, arbitrajul lui Aurel Bentu, inegal în decizii și victimă a legii compensației. (Ef. I.)

● CALIFICATIVUL MECIULUI: BUN.

4—0 (0—0)

AU MARCAT: **V. Petre** (2), **Bucurescu, Marincel.**

DINAMO: Duha — Răutu, Cosma, Dascălu, Marincel — Bănciu, Bucurescu (Lucian Ilie) — V. Petre, Sălceanu (Constantin), Custof, Cojocaru.

SPORTUL STUDENȚESC: C. Marian (Cameniță) — Jurcă, Ardeleanu, Cojocaru, Marin — Mihalache, Radu — Cioacă (Dinea), Beleaua (Șerbănică), Stroe, Georgescu.

ARBITRU: **Dan Matei** (București).

„U" Craiova — SPORT CLUB 1—0 (1—0)

A MARCAT: **Oblemenco** (min. 37)

STADIONUL Central; teren denivelat; timp foarte bun; spectatori, aproximativ 25 000.

UNIVERSITATEA CRAIOVA: Manta 7 — Deselnicu 7, Bădin 7, Sameș 8, Chivu 7 — Strîmbeanu 8, Ivan 6 — Țarălungă 7, Pană 7 (min. 35 Bălan 5), Oblemenco 8, Marcu 6 (min. 71: Niță 7).

SPORT CLUB: Ghiță 8 — Margasoiu 7, Catargiu 8, Velicu 7, Comănescu 7 — Pană 6, Hriței 7 — Mioc 8, Dembrovschi 7, Rugiubei 6, Băluță 6 (min. 75: Florea 6).

ARBITRU: **Gr. Birsan** (Galați), **nota 9.**

OBLEMENCO

DIN NOU OBLEMENCO! ● Început de partidă promițător, dinamic și alert ● Craiovenii atacă mai mult și au două ocazii bune de a înscrie, în min. 8 și 10, prin Marcu și Bădin, dar Ghiță și Catargiu au intervenții salvatoare, evitînd golul ● Treptat jocul se echilibrează, dar scade și sub aspect spectacular, ca urmare a adoptării, de către ambele formații, a apărării în linie, cu intenția vădită de a provoca ofsaid-ul ● Min. 37 aduce unicul gol al partidei: la capătul unei curse de o mare frumusețe a lui Țarălungă, centrarea acestuia este reluată direct în plasă de Oblemenco ● Reacția oaspeților este promptă și se soldează cu un gol marcat, în min. 40, dar nevalidat de arbitrul întîlnirii, care a penalizat cu întîrziere un ofsaid semnalat de tușierul Tr. Moarcăș ● În cea de a doua repriză fizionomia meciului se menține, în general, aceeași din primele 45 de minute ● Cele două echipe încearcă să se surprindă reciproc în greșeli de plasament în apărare. Dar cum atacanții nu reușesc să evite situația de „afară din joc", scorul întîlnirii rămîne neschimbat pînă în finalul întîlnirii. (M.I.)

● CALIFICATIVUL MECIULUI: SLAB.

0—1 (0—1)

A MARCAT: **Enescu.**

UNIVERSITATEA CRAIOVA: Papuc — Negrilă, Caramihai, Schel, Ciolca — Păunescu, Balaci — Leu (Rujenescu), Kiss, Mincioagă, Cioară.

SPORT CLUB: Voinea — Niță, Lunca, Sinăuceanu, Răileanu — Cîrpuci, Duțan — Blejușcă, Botez, Enescu, Soșu.

ARBITRU: **Victor Bulculescu** (Caracal).

PETROLUL — C.F.R. Cluj 0—0

STADIONUL Petrolul; teren bun; timp frumos; spectatori, aproximativ 15 000.

PETROLUL: Tănase 7 — Gruber 6, Tudorie 7, Ciupitu 7, N. Ionescu 5 — Oprișan 6, Dincuță 6 — Pisău 5, I. Constantin 4 (min. 76: Țaporea), Crîngașu 7, M. Petrescu 5 (min. 67: Moldovan 6).

C.F.R.: Gadja 8 — Lupu 6, Dragomir 8, Szöke 7, Roman 7 — M. Bretan 6, Cojocaru 8 — Mureșan 6 (min. 67: Pripici 5), Țegean 6, Vișan 6, Petrescu 7.

ARBITRU: **C. Niculescu** (București), **nota 10.**

GADJA

C.F.R. CLUJ A RISCAT CAM MULT! ● Clujenii încep mai bine, dar intențiile lor devin destul de repede foarte clare: joc cu menținerea mingii în zona dintre cele două careuri, minimum de intenții ofensive ● Echipa gazdă, puțin surprinsă la început, nu va mai sta prea mult pe gînduri, atacurile sale pornind în valuri, o va face însă negîndit, la întîmplare ● Din învălmășeala creată în careul oaspeților, se ivesc și cîteva ocazii pentru jucătorii ploieșteni ● I. Constantin și colegii săi le ratează însă cu seninătate: min. 18, 24, 25, 27, 31, 45, 57, 60 și 74; majoritatea aparțin lui I. Constantin! ● Ceferiștii impresionează în jocul în cîmp. Refuzul lor de a ataca mai viguros poarta adversă a surprins, însă ● Jucînd doar pe o singură carte, C.F.R. a riscat destul de mult. A reușit însă ceea ce a încercat ● De data aceasta, ar fi putut fi și altfel, totuși. Mai ales dacă gazdele ar fi izbutit să practice ceea ce se cheamă un... joc de fotbal! (D.G.)

● CALIFICATIVUL MECIULUI: FOARTE SLAB.

1—0 (1—0)

A MARCAT: **Rădulescu**

F.C. PETROLUL: Moise — Rizea, Mierluț, Toader, Radu — Mitrea, Istrătescu — Rădulescu, Pîrvu, Curcă, Roman (Florea).

C.F.R.: Șt. Moldovan — Stan, N. Moldovan, Pfeifer, Soporan — Manu, Costin — Văcaru, Moga, Sebestyen, Prodan.

ARBITRU: **Gh. Rațiu** (Brașov).

ANCHETA NOASTRĂ

ÎN DEZBATERE: MULTIPLELE ȘI DIFICILELE PROBLEME ALE CAMPIONATULUI REPUBLICAN AL JUNIORILOR ȘI ȘCOLARILOR

Joi, 5 aprilie, s-a disputat o etapă intermediară a campionatului republican de juniori. O etapă completă, cu 56 de meciuri, multe dintre ele deosebit de atractive, soldate cu rezultate surpriză. Din acest mare număr de partide am fost prezenți la cinci, fiecare din altă serie. N-am mers la aceste meciuri cu intenția de a le comenta, cu toate că desfășurarea jocurilor ne-a permis și citeva observații interesante, pe care doar le vom puncta în finalul anchetei noastre. Am vrut să stăm de vorbă cu antrenorii echipelor, unii dintre ei tehnicieni cunoscuți, cu mulți ani la activ, petrecuți pe gazon, solicitîndu-le să ne răspundă la trei întrebări referitoare la principalele probleme ale campionatului.

1. CARE ESTE CEA MAI ACUTĂ PROBLEMĂ A CAMPIONATULUI DE JUNIORI ?

2. CE GREUTĂȚI ÎNTÎMPINAȚI ÎN PROCESUL DE INSTRUIRE ?

3. CIȚI DINTRE JUCĂTORII PE CARE-I PREGĂTIȚI CONSIDERAȚI CĂ VOR PUTEA FACE FAȚĂ CERINȚELOR FOTBALULUI DE PERFORMANȚĂ ?

Ancheta noastră s-a soldat cu răspunsuri clare pe care le considerăm reprezentative pentru competiția la startul căreia s-au aliniat, în ediția 1972 – 1973, nu mai puțin de 112 echipe din aproape toate orașele țării.

1

„Marea discrepanță valorică între echipele din serii și programarea meciurilor pe terenuri necorespunzătoare, iată, după părerea mea, două din principalele carențe ale campionatului de juniori — afirmă prof. **Mircea Toader**, antrenorul echipei Gloria Buzău. **Prima determină nivelul scăzut al multor meciuri și, implicit, al competiției în general. A doua constituie, în fond, o crasă și inexplicabilă nerespectare a unei indicații ferme a F.R.F., potrivit căreia cluburile și asociațiile sînt obligate să programeze meciurile echipelor de juniori, pe cele mai bune terenuri".** La acest deziderat subscrie integral și **Relu Gălățeanu**, antrenorul speranțelor echipei Poiana Cîmpina : **„Noi, la Cîmpina, îi primim pe oaspeți pe terenul cel mai bun, pe care fiecare junior simte o mare plăcere de a juca. Am vrea ca și celelalte echipe și asociații să ne „plătească", în deplasările pe care le efectuăm, exact cu aceeași monedă. Dar nu se întîmplă așa. Pînă și la Brașov, unde există atîtea stadioane, jucăm pe zgură..."**

Leonte Ianovschi (F. C. Argeș), **Traian Ivănescu** (Dinamo), **Adalbert Marosi** (Petrolul) și **Ion Voinescu** (Steaua) consideră că ora (13) la care sînt programate meciurile contravine scopului general al competiției, avînd o sumedenie de implicații nedorite de nimeni și, în primul rînd, creează anonimatul total în care se desfășoară jocurile. **„În plus, are și repercusiuni asupra regimului de viață al jucătorului** — subliniază **Ad. Marosi. Să nu uităm că după numai un an aceiași fotbaliști vor juca în echipe de seniori care evoluează ori dimineața (ora 10), ori după-amiază de la ora 16..."** I. Ianovschi și Tr. Ivănescu au căutat să ne argumenteze că **„Singura soluție constă în cuplarea meciurilor de juniori și seniori. Nu există spectacole fără spectatori..."** În altă ordine de idei, tehnicianul de la F. C. Argeș a ținut să mai adauge că printre problemele dificile legate de competițiile rezervate juniorilor se înscrie și **„Numărul mic (26) de partide oficiale jucate într-un an, comparativ cu cel susținut de seniori, care ajunge să treacă de 50—60..."** Fostul portar al echipei noastre naționale, Ion Voinescu, rămîne un adept al promovărilor timpurii de jucători : **„Acestea sînt grăbite de contactul cît mai din vreme al micilor jucători cu marele public. La noi întîlnirea jucătorului cu freamătul tribunelor se face însă abia la seniorat. Păcat..."**.

Două răspunsuri interesante la prima noastră întrebare am primit de la doi tineri tehnicieni brașoveni. **Prof. Alexandru Muta** (Școala sportivă Brașov) susține că **„Marele necaz al campionatului este de natură etică. Încercările de substituiri, arbitrajele părtinitoare, consemnarea pe foile de arbitraj a unor rezultate neconforme cu adevărul, afectează enorm jucătorii. Goana, cu orice preț, după puncte** — mai ales a **echipelor din orașele mici — constituie o anomalie a unei competiții care are cu totul alt scop..."** Pe prof. **Virgil Grecea** (Școala sportivă „Brașovia") îl îngrijorează îndeosebi **„Finalizarea anevoioasei noastre munci cu juniorii. Există încă mulți tineri jucători buni care se pierd la granița dintre 18 și 19 ani, tocmai pentru că promovările se fac la voia întîmplării ; și se fac așa fiindcă nimeni nu urmărește cu atenție** — mă refer la antrenorii seniorilor — **competiția noastră. Sigur, sînt și excepții, care vin tocmai să confirme regula...".**

„Numărul destul de mic de jucători valoroși constituie lacuna de prim ordin a campionatului — afirmă **Constantin Iacob**, antrenor la C. S. Tîrgoviște. **Și aceasta se datorește faptului că baza de selecție a rămas mult în urma nevoilor reale ale întrecerii...".**

★

Pe parcursul discuțiilor cu antrenorii echipelor pe care le-am văzut jucînd, au mai fost relevate și alte aspecte legate de campionatul juniorilor. Le-am consemnat pe cele care le-am considerat de o deosebită importanță. Punctate, sub forma unor concluzii, acestea ar fi : **● anonimatul cvasi-total în care se desfășoară meciurile ● programarea partidelor pe terenuri necorespunzătoare, încălcîndu-se o indicație fermă a forului de specialitate ● goana după puncte cu orice preț, într-o competiție al cărei singur scop este formarea și promovarea de elemente valoroase pentru fotbalul nostru de performanță.**

Fază din partida Sportul studențesc — Liceul de fotbal București (1—3)
Foto : D. NEAGU

2

La această întrebare am primit două categorii de răspunsuri diametral opuse. **Leonte Ianovschi, Relu Gălățeanu, Adalbert Marosi, Ion Voinescu** și **Traian Ivănescu** ne-au relatat că, din punct de vedere material, nu întîmpină nici o dificultate, cluburile în cauză căutînd să acorde tot sprijinul necesar juniorilor. **„Dispunem de o bază sportivă înzestrată cu aparatura modernă necesară efectuării unui proces de instruire corespunzător, iar meciurile le jucăm pe stadionul central"** (Ad. Marosi) ; **„Există o preocupare permanentă a clubului F. C. Argeș față de echipele sale de copii și juniori. S-a mers pînă acolo încît, anual, se contractează două întîlniri internaționale pentru echipa de juniori..."** (L. Ianovschi); **„Nu ne putem plînge de condițiile materiale pe care le avem. Cu toate acestea, trebuie spus că instruirea copiilor și juniorilor ridică o serie de probleme, deloc ușor de rezolvat în practică. Printre acestea se află și individualizarea, oarecum neglijată, în perioada care succede cronologic pubertății. Insuficienta cunoaștere a posibilităților psiho-fizice ale juniorilor creează efectiv mari necazuri"** (Tr. Ivănescu) ; **„Timpul reprezintă pentru noi inamicul nr. 1, care ne împiedică să realizăm un proces unitar de instruire. Singura dată cînd reușim să-i avem pe toți jucătorii împreună este... duminica, la meci. Este prea puțin pentru a-i învăța să joace organizat, colectiv"** (C. Iacob) ; În spiritul aceleiași idei s-a pronunțat și Ion Voinescu : **„Am avut cazuri cînd copii cu excelente aptitudini pentru fotbal au renunțat, plîngîndu-se că nu au la dispoziție timpul necesar efectuării antrenamentelor așa cum se cere în prezent...".**

A doua categorie de răspunsuri despre care am amintit la începutul rîndurilor ni le-au oferit antrenorii care efectiv au mari necazuri cu pregătirea echipelor de care se ocupă.

„Toate antrenamentele le efectuăm pe un teren de zgură. N-avem echipamentul nostru, fiind obligați să-l folosim, în condiții igienice necorespunzătoare, pe cel al seniorilor" (prof. M. Toader) Dar, de bine de rău, juniorii buzoieni au un teren la dispoziție. Alții nici măcar atît : **„Școala sportivă Brașov n-are absolut nici un teren pe care să se antreneze. Meciurile din campionat le jucăm la... Bod, pentru noi negăsindu-se în Brașov un teren, cu toate insistențele pe care le-am făcut la C.J.E.F.S. Pregătirea fizică o mai facem noi cît de cît, cea specifică însă este egală cu zero. Meciul de duminică este... antrenamentul specific pentru cel din etapa următoare. În astfel de condiții e foarte greu să progresezi"** (prof. Al. Muta) ; **„De doi ani ne pregătim pe o porțiune de teren din spatele unei porți de pe stadionul Municipal din Brașov. De doi ani n-am făcut un antrenament de tras la o... poartă normală. Această situație nu va mai dura mult însă, deoarece, în curînd, lîngă stadion, Școala „Brașovia" va avea o bază sportivă a sa, la care se lucrează în prezent. Și poate că, din cînd în cînd, sper să reușim să ne... strecurăm și pe stadionul cel mare"** (prof. V. Grecea).

★

Concluziile care se desprind din afirmațiile interlocutorilor noștri ? **● Cele mai multe dintre cluburi, cele mari în special, au condiții materiale foarte bune, antrenorii juniorilor reușind să efectueze un proces de instruire conform cerințelor fotbalului actual. Altele însă** — școlile sportive, echipele mai mici — **sînt vitregite. Cazul școlilor brașovene. ● Timpul limitat al copiilor și juniorilor constituie un impediment cu repercusiuni destul de mari asupra procesului de instruire fotbalistică.**

3

În ancheta-sondaj pe care am efectuat-o am vrut să aflăm, și numele cîtorva dintre cei mai buni jucători din echipele pe care le pregătesc, cărora le prevăd frumoase perspective într-un viitor apropiat ; jucători ce posedă acele însușiri de bază care să le permită să facă față, mîine, cerințelor din ce în ce mai mari ale fotbalului de performanță. Vă prezentăm, în continuare... recomandații antrenorilor intervievați :

PETROLUL : **C. Babone** (atacant), **Șt. Gheorghiu** (fundaș central), **V. Constantin** (mijlocaș), **I. Dobrescu** (extremă stîngă). Viteză, tehnică destul de bună, capacitate de efort — iată atu-urile acestor juniori de la F. C. Petrolul.

ȘCOALA SPORTIVĂ „BRAȘOVIA" : **P. Stoica, A. Neagu** și **A. Drăghia** — apărători atletici și **Teodor Iov** — atacant pe care-l dorește... Steagul roșu și care probabil va trece la formația de tineret-rezerve a divizionarei A.

GLORIA BUZĂU : **Gh. Ichim** (fundaș central), „sufletul" echipei, **M. Dumitru** și **T. Stanciu**, atacanți curajoși, cu viteză foarte bună și tehnică apreciabilă.

F. C. ARGEȘ : **Leonte Ianovschi**, fără să nominalizeze, ne-a spus că șase dintre jucătorii săi vor putea face față în diferite echipe divizionare.

POIANA CÎMPINA : **D. Cosma** și **T. Vîjeu**, ambii fundași, serioși muncitori și dornici de afirmare.

ȘCOALA SPORTIVĂ BRAȘOV : **M. Paveliuc** — vîrf, selecționat și în tabăra din vara trecută ; **Ed. Dinu** — extremă stînga, cu viteză corespunzătoare și centrări perfecte ; **I. Răducanu** — portar, prindere bună, reflexe, plasament corespunzător.

DINAMO BUCUREȘTI : din actuala promoție de juniori a clubului Dinamo, portarul **Caraivan**, fundașii centrali **Vlad** și **Lucuță**, mijlocașul **Vasiluț** și atacanții **Vrinceanu** și **Cristea** au cele mai mari șanse să atingă, în perspectivă, o valoare la nivelul performanței primei divizii.

C. S. TÎRGOVIȘTE : clubul are, în fotbalul nostru, o frumoasă tradiție, în ce privește afirmarea unor talente proprii pe plan național. Și antrenorul Iacob speră ca tradiția să... continue cu **Ene** sau **Istrate** (ambii fundași), **Roșu** (mijlocaș) și **Oancea** (atacant) de la care se așteaptă o afirmare deplină, demnă de realizările unor predecesori ca Tabarcea, N. Ionescu sau Dinu.

STEAUA : dintre jucătorii cărora li se poate acorda, astăzi, creditul unei afirmări depline, **Ion Voinescu** citează, deocamdată, pe **Șumulanschi, Marinescu, Basno, Burma** și **Tudor.**

★

„Multe flori sînt, dar...". Dar să acordăm credit celor care caută să le... sădească în grădina fotbalului nostru. Ne-ar face o deosebită plăcere să ne reîntîlnim cu numele de mai sus în cadrul evoluțiilor viitoare ale divizionarelor A sau B. În fond nu depinde decît de ei, de antrenorii lor de azi, de antrenorii lor de mîine.

În pauza meciului Metalul București — Petrolul, antrenorul ploieștean Ad. Marosi dă cîteva indicații necesare elevilor săi.
Foto : V. ONESA

SCURTE OBSERVAȚII ASUPRA JOCURILOR URMĂRITE

DINAMO OBOR — C. S. TÎRGOVIȘTE 0—1 (0—0) ● Cea mai mare parte a jucătorilor posedă un bagaj de cunoștințe tehnice insuficient nivelului competiției și mai ales vîrstei juniorăturului către limita sa superioară, cînd în mod normal procedeele clasice trebuie obligatoriu însușite. **Cele mai multe lipsuri se manifestă în preluarea balonului și în conducerea acestuia în condițiile opoziției adversarului** ● Remarcabil ni se pare gabaritul majorității tinerilor fotbaliști și forța lor de joc. Viteza de deplasare și de execuție apar ca un simptom negativ al unei selecții timpurii, incomplet realizată ● S-a jucat pe terenul Dinamo (central). Spectatori : 300 !.

DINAMO — STEAUA 2—0 (1—0). ● Meci frumos, cu multe momente de fotbal bun, foarte aproape de nivelul unor partide divizionare de seniori. Jucătorii au o bună tehnică individuală și acționează, în general, în spiritul unei anumite idei de joc ● O mențiune specială pentru ținuta lor disciplinară, de care au dat dovadă pe parcursul unei întreceri cu un bun angajament fizic ● Principalele carențe : **tendință de individualism și de complicare inutilă în unele situații de joc, reducerea intensității ofensive în treimea de apărare a adversarului ; reținerea (nejustificată) de a trage la poartă din poziții bune** ● S-a jucat pe terenul Dinamo (central). Spectatori : 300 !

GLORIA BUZĂU — PETROLUL 0—3 (0—1). ● Joc de slabă factură cu multe execuții greșite (pase imprecise, preluări defectuoase) ● **La Gloria, atacanții sînt cu mult sub valoarea apărătorilor, mișcîndu-se greoi în teren** ● Petrolul a avut capacitatea să acționeze corespunzător în ambele faze ale jocului, atac-apărare ● Foarte bun Babone — autorul celor trei goluri ● Meciul s-a jucat pe terenul principal. 25 spectatori !

ȘC. SP. „BRAȘOVIA" — POIANA CÎMPINA 0—0 ● Nici o idee tactică evidentă în evoluția echipelor ● Apărătorii au „bubuit" mingile cît mai departe de careurile de 16 m ● Extrem de puține faze bine concepute și finalizate ● Jucătorii par legați de posturile lor ● Atacanții cară mingile, nu știu să se demarce și trag foarte rar la poartă. ● Elevii brașoveni impresionează prin gabarit ● Ion Mocanu de la Poiana pare un Gerd Müller în miniatură : explosiv, ambițios, tenace ● Meci fără sare și piper ● S-a jucat pe terenul de zgură de lîngă stadionul Tineretului. Cinci spectatori !

F. C. ARGEȘ — ȘCOALA SPORTIVĂ CURTEA DE ARGEȘ 5—0 (0—0) ● Mare diferență, din toate punctele de vedere, între cele două echipe. Argeșenii au atacat continuu, ratînd și alte ocazii ● S-a jucat pe terenul gazonat de lîngă stadionul 1 Mai. Spectatori : 200 !

Pagină realizată de : Laurențiu DUMITRESCU, Mihai IONESCU, Gheorghe NERTEA și Ion CUPEN

CUPLAJUL INTERBUCUREŞTEAN – SUB SEMNUL UNUI ECHILIBRU PLIN DE SEMNIFICAŢII !

O zi cum numai primăvara poate făuri, o decizie (binevenită) a federației reactualizînd obligativitatea cuplajelor și stadionul „23 August" a devenit... mic sub afluența celor peste 75 000 de bucureșteni care nu au vrut nici în ruptul capului să lipsească de la reintîlnirea cu cele patru reprezentante ale sale în Divizia A. Mulțumirea a existat doar pe jumătate ; răsplata a venit numai din partea primului joc, tocmai „vedeta" prezentîndu-se în suferință la capitolul fotbal adevărat, spectacol.

Ca întotdeauna însă, cuplajele interbucureștene ne-au oferit o mulțime de fapte, de constatări, de cifre, de imagini dintre care vă prezentăm mai jos cîteva...

DA, LA SPORTUL STUDENŢESC S-A PETRECUT CEVA...

Pînă la examenul din fața lui Dinamo, eram tentați să judecăm seria de renovări de toate felurile înregistrată în viața de primăvară a Sportului studențesc mai mult ca un meritoi act de a ieși din anonimat și platitudine. Faptul că nu înregistrase înfrîngerea în 180 de minute de joc anunța însă ceva. Dar, iarăși, împrejurarea că nici una dintre „forțele majore" ale campionatului nu apăruse pe lista adversarilor echipei studențești ne îndemna să trecem veritabila „revoluție" a echipei studențești mai mult în categoria acelor șocuri de început de sezon, care izbucnesc, surprind și se sting...

Dar, după a patra demonstrație de înnoire, de aerisire și — mai cu seamă — de modernizare a jocului său, trebuie să dăm inovației produse în echipa bucureșteană meritul său. E posibil ca chiar astăzi, într-un meci de mare apăsare psihică, cum e acela cu C.S.M. Reșița, antrenorul Gheorghe Ola și foarte avîntații săi elevi să fie întrecuți ; în fața lor se va afla un unsprezece cu merite la fel de mari în cultivarea jocului de atac, în care antrenorul Ion Reinhardt crede, neacceptîndu-i sacrificarea în schimbul unor puncte obținute prin mijloace departe de cele fotbalistice. Dar acest eventual eșec nu poate schimba realitatea demonstrată pregnant și constant în aparițiile de primăvară ale alb-negrilor : o modificare de 180 de grade sub raportul concepției tactice, realizată prin spectaculoase și eficiente schimbări de posturi, începînd cu acea total neașteptată titularizare a perechii M. Sandu — Kraus în centrul apărării, cu apariția lui Manea pe flancul stîng al defensivei, a lui Cazan și Chihaia în liniile mediană și de atac, și terminînd cu găsirea formulei celei mai echilibrate de înaintare, care și-a putut permite luxul să aibă, duminică, pe banca rezervelor doi foști sau actuali componenți de loturi reprezentative, Cuperman și Lucaci.

Fotbalul Sportului studențesc are viteză și unitate de acțiune, cei care îmbracă acum tricourile echipei manifestă moral și încredere, stare de spirit greu de construit la o echipă care n-a mai părăsit locul cel din urmă de la 15 octombrie. E greu de prevăzut sfîrșitul cursei de scăpare de sub umbra retrogradării întreprinsă așa de generos de formația studențească. Lupta e așa de complicată ! Știm însă că bucureștenii pot avea în orice condiții mulțumirea de a fi pus un spirit novator în tentativa lor, de a fi apelat la mijloacele moderne și spectaculoase ale jocului. Pentru asta avem datoria să le subliniem eforturile.

Cu toată încercarea lui Kraus de a se opune, Dumitrache va șuta marcînd al doilea gol al echipei Dinamo

Fotografii : D. NEAGU

SEMNIFICAȚIA „CAMPANIILOR SPECIALE"

Pentru a nu știm cita oară, cuplajul își confirmă regula, ilustrîndu-se printr-o declanșare de energii net superioare prestațiilor anterioare. Pentru a nu știm cita oară, cuplajul bucureștean realizează o miraculoasă echilibrare a forțelor. E adevărat, în cadrul celor două meciuri disputate duminică în Capitală, s-ar putea aduce obiecția că meciul vedetă a coborît cu mult sub ștacheta uverturii. Dar, această obiecție n-ar putea mina fondul problemei. Meciul Steaua—Rapid, chiar dacă n-a întrunit atributele calității, a fost o luptă, o luptă oarbă (dacă vreți), dar o luptă.

Această periodică supralicitare a eforturilor pare să aibă o explicație de ordin psihologic. In fotbalul nostru, obiectivele formale, ca de pildă un loc în clasament sau chiar cele două puncte puse în joc, sînt, din păcate, mai puțin mobilizatoare decît obiectivul... subiectiv născut din rivalități tradiționale. *Iată de ce, cuplajul bucureștean nu opune doar două forțe deseori disproporționate prin prisma calculului hîrtiei, ci opune două forțe angajate într-o luptă de orgoliu, care se extinde asupra tuturor individualităților. Cuplajul de duminica trecută nu a făcut excepție de la această replică.*

Iată, de pildă, Savu, care a jucat sub orice critică în meciul cu Universitatea Cluj, redevenind pentru o oră mijlocașul anonim de acum doi ani, a găsit resurse extraordinare în partida cu Steaua, pentru simplul fapt că a vrut să demonstreze foștilor săi coechipieri că nu era un jucător „bun de troc". Resurecția spectaculoasă a vechilor „cărăuși" ai Rapidului, Năsturescu și Codreanu, a fost tot expresia revoltei unor „gladiatori răniți". Seria exemplelor poate fi continuată.

Așa, de pildă, Grigoraș a jucat cu o maturitate fără precedent numai și numai pentru a demonstra că poate gîndi un joc așa cum îl gîndește Boc.

În tabăra studenților, exemplele sînt și mai evidente. Mircea Sandu a găsit energii noi în revanșa pe care și-a propus-o împotriva foștilor săi coechipieri „tricolori". O. Ionescu, atît de contestat deseori, nu a scăpat prilejul unei noi afirmări, într-un spectacol pe care l-a considerat, pe bună dreptate, ca fiind un spectacol de gală.

Morala?

Cuplajul bucureștean atrage mereu atenția asupra existenței unor energii latente. Din păcate, ele apar doar în focul „campaniilor speciale". Așa stînd lucrurile, principala temă de meditație este modalitatea de a transforma „campania specială" într-un „act continuu".

ARTA SCHIMBĂRILOR

Determinate de situațiile cu totul inechitabile ivite din inferioritățile numerice în care apăreau echipele din pricina unor accidentări, modificările de regulament introduse în mai toate competițiile interne și internaționale care permit schimbările de jucători și pentru situațiile de scăderi ca randament au căpătat, firește, și un mare rol tactic. Avem, etapă de etapă, prilejul să ne convingem de importanța pe care o schimbare **efectuată la vreme și,** mai cu seamă, **cu cei mai potriviți oameni de pe banca de rezerve** o capătă nu numai în redresarea unei echipe ci chiar și în stabilirea rezultatului. S-a făcut, și nu fără motiv, de multe ori asemănarea între rolul de acum al antrenorului de fotbal și acela pe care îl îndeplinește de ani și ani conducătorul tehnic din baschet (păstrînd, se înțelege, proporțiile care decurg din mult mai largile prerogative acordate antrenorului de regulamentul jocului cu mingea la coș.

In cuplajul de duminică ne-am întîlnit cu amîndouă situațiile de schimbare : și cu acelea **determinate de accidentări** (Cheran cu Sătmăreanu II la Dinamo) și cu cele **efectiv tactice.** Sigur că despre acestea din urmă o să discutăm. Dacă ar fi să prezentăm o ordine a eficacității modificărilor efectuate de pe banca de rezerve, după noi, ea ar fi următoarea : ca moment și ca urmări, **înlocuirea lui Codreanu cu Naom** (Rapidul avea nevoie de un ajutor în apărare iar „numărul 11" din echipa feroviară dădea vădite semne de oboseală) ; **trimiterea celor doi atacanți de pe bancă** (Lucaci și Cuperman) **în teren în clipele cînd apărarea lui Dinamo,** și așa destul de neorganizată, **intrase într-o veritabilă panică.** In schimb, sîntem de părere că scoaterea lui Moldovan pretindea **introducerea tot a unui om de mijlocul terenului,** pentru calmarea jocului. Or, Doru Popescu nu era omul potrivit (ne gîndim și la împrejurarea că pe banca lui Dinamo nu se mai afla nici un apărător). Batacliu, credem noi, ar fi constituit o prezență liniștitoare și filtrantă în linia mediană dinamovistă care pierdea controlul jocului. De neînțeles a apărut și **scoaterea așa de rapidă a lui Dumitru.** Nu strălucise internaționalul de la Steaua, dar nici nu se prezentase la un nivel care să determine înlocuirea sa chiar înainte de pauză ! Să fi existat și alte rațiuni decît cele pur tehnice ?

Din exemplele oferite doar de jocurile cuplajului interbucureștean desprindem ce armă importantă pentru comportare și rezultat au devenit schimbările. Antrenorii ar trebui să le dea mai multă atenție, să judece toate eventualitățile oferite de ele, să aibă aceeași grijă în alegerea rezervelor cu cea manifestată în fixarea titularilor

LINIILE DE MIJLOC — MOTOARE FĂRĂ PISTOANE

Pentru toți iubitorii fotbalului, indiferent de culorile clubului preferat, cele două rezultate de egalitate din cadrul cuplajului bucureștean sînt o surpriză. Dinamo era, oricum, favorită în partida cu Sportul studențesc, în primul rînd prin diferența de valoare. Pe de altă parte, Steaua pornea net avantajată în duelul cu Rapid, un Rapid „decimat" de accidentări și înfrîngeri.

Cum se explică echilibrul care s-a instaurat, pînă la urmă, între cele două perechi angajate ?

Fără îndoială, atmosfera cuplajelor bucureștene invită la autodepășire, mai ales în rîndurile outsider-ilor, așa cum a fost cazul Sportului studențesc și al Rapidului. Dar, a explica aceste rezultate neașteptate doar prin echilibrarea tensiunii psihice, generatoare de declanșări fizice, ar fi insuficient. Și atunci ?

In cuplajul de ieri a existat o constantă care pune reflectorul pe evoluția celor patru echipe.

In uvertura cuplajului, surpriza a fost nu atît rezultatul de egalitate, cît faptul că Dinamo a primit trei goluri. Făcînd această afirmație, nu omitem amintirea acelui 0—3 din toamnă, care a fost (sau ar fi trebuit să fie) un semnal de alarmă pentru jocul returului.

In meciul Sportul studențesc — Dinamo, echilibrul a fost realizat, dacă vreți, pe deoparte prin dinamismul colectiv al echipei universitare, iar pe de altă parte, prin prestația insuficientă a liniei de mijloc dinamoviste. Această linie (Nunweiller VI — Dinu — Moldovan) a părut mai curînd preocupată **de momentul ofensiv al jocului, subestimînd sarcinile de apărare.** Am putea spune că, exceptînd eforturile lui Dinu (11 deposedări reușite și 8 nereușite), linia de mijloc dinamovistă au fost un foarte primitor salon de trecere pentru înaintașii și mijlocașii adverși. E suficient să menționăm că Nunweiller și Moldovan au reușit (împreună) doar patru deposedări în decursul celor 90 de minute. Concluziile se impun de la sine.

In jocul al doilea, neașteptatul 0—0 are drept cauză tot **duelul echilibrat al liniilor de mijloc.** Dumitriu IV, bun la capitolul deposedărilor (13 reușite și 12 nereușite) a avut o replică de mare autoritate din partea fostului „stelist" Savu, care s-a dovedit **a fi cel mai complet și modern mijlocaș al cuplajului** (cel puțin prin prisma cifrelor, care menționează 13 deposedări reușite și 8 nereușite). Dacă adăugăm efortul extraordinar a lui Dinu (Rapid) de a se ridica la nivelul de efort al coechipierilor săi mai tineri (în cuplajul de duminică Dinu a fost cel mai activ mijlocaș, chiar dacă eficacitatea deposedărilor nu se soldează cu un scor favorabil : (8—18), atunci e limpede pentru oricine faptul că acest 0—0 este în primul rînd expresia unei egalități la mijlocul terenului, egalitate determinată bineînțeles de entuziasmul feroviarilor, dar, poate, într-o măsură și mai mare de **inconsistența liniei de mijloc steliste,** agravată și prin înlocuirea lui Dumitru, într-un moment cînd cifrele deposedărilor (cel puțin) nu lăsau impresia unei delăsări : pînă în minutul înlocuirii, Dumitru realizase cinci deposedări eficace și șase sterile, adică un procentaj net superior celui al lui Vigu, care l-a înlocuit pentru următoarele 52 de minute: 4—9.

Privind în general jocul celor patru echipe, am putea spune că **fotbalul nostru n-a ajuns, din păcate, pe treapta fotbalului modern la capitolul liniei de mijloc, așa cum visează selecționerul echipei naționale.** Intr-o perioadă în care echipele mari ale Europei contează pe trei „pistoane" permanente, echipele noastre se mențin, **volens-nolens,** în grafia tactică a lui 4—2—4 ; mai mult decît atît, de cele mai multe ori, unul dintre cei doi mijlocași „oficiali" nu întrunește calitățile sarcinii duble. Exemplu liniei de mijloc a lui Dinamo (care a contat efectiv pe un singur mijlocaș adevărat, Dinu), și al Stelei (ale cărei eforturi s-au rezumat la ...Dumitriu IV), ne scutesc de orice alte comentarii.

Succesul moral al **outsider-ilor** cuplajului este succesul întrajutorării colective, pe deasupra oricăror scheme tactice, în care fiecare jucător a știut să lupte cu armele entuziasmului.

In fața acestui spectacol de generozitate, favoriții au „demonstrat" că sînt încă departe de fotbalul modern...

Fundașul feroviar Pop reia spectaculos, peste cap, lămurind o fază critică la poarta sa, sub privirile coechipierului său Marin și ale steliștilor Ștefănescu și Vigu

CAPACITATEA OFENSIVĂ, ÎN CIFRE...

ECHIPA	ACȚIUNI DE ATAC	ÎNTRE MINUTELE						TOTAL
		0–15	16–30	31–45	46–60	61–75	76–90	
DINAMO	REUȘITE	3	2	—	3	3	—	11
	NE-REUȘITE	10	[illegible]	11	9	7	10	58
	TOTAL	13	13	11	12	10	10	69
SPORTUL STUDENȚESC	REUȘITE	2	2	4	4	3	1	16
	NE-REUȘITE	12	13	12	9	12	12	70
	TOTAL	14	15	16	13	15	13	86

Intocmirea celor două tabele a fost făcută în scopul de a prezenta, sintetic, dinamica jocului în cuplajul de duminică. Am considerat că înregistrarea acțiunilor de atac, eșalonarea lor în timp și nominalizarea caracterului lor pot reprezenta un tablou fidel al capacităților ofensive demonstrate de cele patru protagoniste.

Reiese clar din analiza primului **tabel că din** punct de vedere cantitativ (totalul acțiunilor ofensive) **Sportul studențesc** a fost superioar partenerei sale. Acest atu s-a dovedit, în final, hotărîtor în obținerea prețiosului punct, în compania unui adversar, indiscutabil, mai tehnic și mai versat. Se observă că, în timp, Dinamo a cedat pasul progresiv, ultimul sfert de oră din ambele reprize fiind punctat în exclusivitate de acțiunile de atac ale Sportului studențesc. Elocvent în acest sens este și faptul că golurile studenților au fost marcate tocmai în aceste perioade de timp, de reflux al dinamoviștilor. Bilanț[illegible]ic, prezentat de noi, demonstrează că jucătorii Sportului studențesc și-au dozat eforturile în mod echilibrat, ajutați și de o condiție fizică superioară. Dominarea lor (concretizată în cele 16 șuturi la poartă) a fost uniformă și pe toată durata întîlnirii.

„Meciul vedetă" a demonstrat un echilibru între cele două combatante, privit prin prisma realizărilor globale în atac. Dacă numărul de acțiuni de atac diferă puțin (86 Steaua, 80 Rapid), nu același lucru îl putem spune și de raportul dintre acțiunile reușite (încheiate cu șut la poartă) ale celor două echipe : 12 Steaua, 7 Rapid. S-a putut observa clar că bunăvoința giuleștenilor nu a fost susținută de mijloace tehnice și mai ales de decizia la capitolul „șuturi la poartă". Mai reiese că Rapidul a cedat inițiativa și pe măsură ce timpul se scurgea. Constatare ce demonstrează carențele rapidiștilor și la capitolul „pregătire fizică". Concret, în ultima jumătate de oră, Rapid nu a tras nici un șut la poartă.

Intr-una din comparațiile celor două meciuri, Sportul studențesc are cel mai ridicat procentaj de reușită (raportul [illegible]ntre numărul total al acțiunilor de atac și numărul acțiunilor încheiate cu șut pe poartă): 18,37 la sută. O urmează în ordine : Dinamo 15,79, Steaua 13,95 și Rapid 8,75.

ECHIPA	ACȚIUNI DE ATAC	ÎNTRE MINUTELE						TOTAL
		0–15	16–30	31–45	46–60	61–75	76–90	
STEAUA	REUȘITE	2	[illegible]	2	3	1	3	12
	NE-REUȘITE	14	[illegible]	11	12	15	11	74
	TOTAL	16	[illegible]	13	15	16	14	86
RAPID	REUȘITE	2	[illegible]	2	2	—	—	7
	NE-REUȘITE	[illegible]	[illegible]	12	11	14	11	73
	TOTAL	15	[illegible]	14	13	14	11	80

Acestea ar fi cîteva dintre numeroasele însemnări apărute pe carnetele noastre. Ce bine ar fi ca petele negre să devină albe și cele albe să rămînă tot așa la viitorul cuplaj interbucureștean ! Pe care îl anunță, în programul ei, etapa a 8-a din retur. Cînd — să ne dorim aceasta — imensul inel de beton al stadionului „23 August" va fi iarăși înțesat de pasionații iubitori ai fotbalului ; cînd — sperăm — și „deschiderea" și „vedeta" vor fi la nivelul spectacolului partidei Dinamo — Sportul studențesc. De pe acum invitațiile sînt lansate la o două reunire, sub același program, a echipelor Capitalei.

...Iar noi anunțăm și pentru atunci o introspecție a cuplajului — și ca elemente lăudabile, și ca fapte care nu au nimic pozitiv și nici imitabil, deci, în ele.

Materiale redactate de : Ioan CHIRILA, Eftimie IONESCU și Adrian VASILESCU

GRIGORAȘ — MARIN UN CUPLU „UNDER 21"

Inaintea fluierului de start al arbitrului Limona, spectatorii de pe stadionul „23 August" s-a uitat lung la jucătorul feroviar cu nr. 6 pe spate. Ei au dedus imediat că este vorba de Florin Marin, înlocuitorul lui Boc, accidentat. Tînărul fundaș feroviar, care a debutat la Leeds, revenea duminică, împotriva Stelei.

Privindu-l, spectatorii au fost plăcut impresionați de statura lui impozantă și de mișcările calme, amintind de celebrul (cîndva) mijlocaș englez Edwards, care a jucat pe „23 August", cu mulți ani în urmă, în echipa de tineret a Angliei. Cei mai mulți, însă, erau sceptici în privința randamentului pe care Florin Marin ar fi putut să-l aibă în fața impetuosului Tătaru și, mai ales, în fața presupuselor slalomuri ale lui Dumitru. Temerile creșteau la gîndul că „debutantul" Marin va fi „acoperit" tot de un stoper de 20 de ani, cu inerenta lipsă de experiență : Grigoraș.

Dar, chiar din start, temerile s-au risipit. Marin a început să joace cu un calm realmente britanic, pasînd cu dezinvoltură spre mijlocașul „de serviciu" și evitînd orice balon expediat în „țara nimănui". Pe de altă parte, Grigoraș și-a asumat cu foarte mult aplomb rolul... tutorelui, acoperind toate culoarele cu un surprinzător simț tactic și cu o surprinzătoare dîrzenie, pe fondul său pînă ieri imperturbabil.

Duminică, în jocul cu Steaua, perechea Grigoraș — Marin a meritat aplauzele publicului. La sfîrșitul jocului, Răducanu, deosebit de aspru cu luni în urmă față de „învățăcelul" Grigoraș, l-a îmbrățișat pe mai tînărul său coechipier.

Grigoraș — Marin ! Un cuplu care are împreună vîrsta lui Lereter...

CAMPIONATUL — O SIMPLĂ CURSĂ DE ADUNARE A PUNCTELOR PUSE ÎN JOC ?

Dacă, după etapa de duminică, cronicarul s-ar rezuma doar la acele aspecte pe care i le oferă configurația actuală a clasamentului atunci, firește, el este dator să sublinieze, înainte de toate, pasionantul duel pentru titlul de campioană (Steaua—Dinamo), la care s-au reintegrat și universitarii craioveni ; va consemna nu numai marșul neîntrerupt al argeșenilor spre o posibilă apariție pe pozițiile fruntașe, dar și dramatica luptă declanșată în subsolul clasamentului unde C.S.M. Reșița și Sportul studențesc fac eforturi lăudabile ca, prin prestații calitativ-superioare sezonului trecut, să realizeze acea evadare de pe locurile retrogradării (prima, de altfel, a și făcut primul pas spre împlinirea „marelui vis", ajutată și de semi-eșecul constănțenilor).

Etapa de azi, ca și cele următoare, nu anunță de fel lămurirea lucrurilor la cei doi poli ai clasamentului. Dimpotrivă am putea spune că le va complica, într-un fel. Mai ales acolo unde formații ca A.S.A., U.T.A., Rapid, Steagul roșu și chiar „U" Cluj sînt luminate mai mult sau mai puțin, de acel fascicol nedorit, ce vine de pe pozițiile locurilor 15 și 16.

A ne rezuma însă, doar la asemenea aprecieri ar însemna să îngustăm dimensiunile campionatului, să-l limităm la simpla luptă a echipelor de a aduna punctele puse în joc. Vedeți, o logică stranie ne este dată să o constatăm și după a patra etapă a returului campionatului Diviziei A: **important este a-ți mări zestrea în clasament și nu cum joci.** Evident acest raport ar trebui să fie invers: **să joci bine ca să obții acel ceva.** Lăsînd la o parte puținele excepții din etapa precedentă, ca și din celelalte, orice specialist sau nespecialist în ale fotbalului poate să ajungă la concluzia că Divizia A, în ansamblul ei, continuă să rămînă pe mai departe în stadiul promisiunilor neîmplinite încă, a acelor promisiuni pe care, noi toți, le anticipam în acest sezon.

La începutul returului am acordat **echipelor** unele circumstanțe (terenuri necorespunzătoare, parcurgerea inerentei perioade de intrare în formă). Am așteptat cu răbdare, poate cu prea multă răbdare, acea cotitură în evoluțiile lor pe planul ideilor tactice, al nivelului tehnic și spectacular, cerințe îndreptățite ca urmare a perioadei precompetiționale parcurse și calificată de tehnicieni la timpul cuvenit ca drept bună. **Contrar așteptărilor, însă, campionatul divizonar A nu numai că nu a făcut acel salt dorit ,ci putem afirma, fără a putea fi contraziși, că el se află chiar într-un anumit regres, luînd ca bază puținele reușite semnalate răzleț în primele trei etape.** La radiografia etapei de duminică o să găsiți o situație edificatoare, privind calitatea jocurilor. **Redactorii noștri au acordat la două meciuri calificativul „BUN", unul „ACCEPTABIL", patru „SLAB" și unul „FOARTE SLAB".** Inutil să mai amintim că acele calificative nemulțumitoare sînt urmarea firească a unor confuze exprimări în teren a echipelor, a marilor erori ce au abundat în compartimentele respective, a mijloacelor rudimentare folosite în atac, la mijlocul terenului sau în apărare. Toate la un loc au creat justificate nemulțumiri în rîndul publicului spectator, care, pe bună dreptate, spre exemplu, în vedeta cuplajului de pe stadionul „23 August", a admonestat, fără rezerve, două „team"-uri cu nume sonore și cu pretenții în fotbalul nostru.

Nu putem să trecem atît de ușor cu vederea peste bilanțul realizărilor negative ale etapei a 19-a dacă ne gîndim că fotbalul nostru, la nivelul primei reprezentative, are în fața sa importantul obiectiv al calificării în turneul final al Campionatului mondial ediția 1974. **El este realizabil, cu condiția ca oglinda campionatului să reflecte efortul general al tuturor jucătorilor pentru o muncă susținută, de conținut pe planul pregătirii multilaterale reclamate de cerințele fotbalului modern. In măsura în care echipele divizionare A vor reuși să facă acel pas pe drumul calității fotbalului, evident campionatul nu va mai însemna, ca pînă acum, o competiție care să se reducă la simpla cursă de adunare a punctelor puse în joc. Această schimbare de optică o dorim începînd cu meciurile programate în etapa de azi.**

Stelian TRANDAFIRESCU

ARBITRII MECIURILOR ETAPEI DE AZI

BUCUREȘTI : Sportul studențesc — C.S.M. **Reșița,** P. SOTIR — **Mediaș** (la tineret-rezerve : **Gh. Motorga** — București).

BUCUREȘTI : Steaua — Farul, V. TOPAN — **Cluj** (**I. Fuia** — București).

BRAȘOV : Steagul roșu — Petrolul, K. GHEMIGEAN — București (**Z. Szecsei** — Tg. Mureș).

CLUJ : C.F.R. — **Rapid,** E. PĂUNESCU — **Vaslui** (**V. Trifu** — Baia **Mare**)

PETROȘANI : Jiul — U.T.A., GH. POPOVICI — București (**I. Boroș** — Timișoara).

PITEȘTI : F. C. Argeș — Dinamo, O. ANDERCO — Satu Mare (**M. Marinciu** — Ploiești).

BACĂU : Sport club — „U" Cluj, I. CHILIBAR — Pitești (**V. Popa** — Iași).

• Meciul **Universitatea Craiova — A.S.A. Tg. Mureș a fost amînat, echipa** militară jucînd azi cu **Labinoti Elbasan** (Albania) în cadrul Cupei Balcanice, la Tg. Mureș.

Note de reporter

U.T.A. ȘI CELE 168 DE ZILE SECETOASE

Era în 22 octombrie '72. Din ziua aceea, de la succesul cu 4—1 în fața băcăuanilor, acasă, la Arad, U.T.A. n-a mai cunoscut gustul victoriei. Au trecut 168 de zile pînă cînd U.T.A. a surîs din nou. Tot acasă, duminică, în fața brașovenilor. Un surîs chinuit, mai mult de speranță. In acest „timp inactiv" U.T.A. a ajuns — surprinzător pentru unii, logic pentru alții — în zona fierbinte a retrogradării. E greu de precizat marea cauză a declinului. Probabil că sînt mai multe. U.T.A. urmează, poate, ciclul firesc al unei echipe care, cu aceiași oameni, a cîștigat campionatul și a purtat alte mari bătălii în ultimii ani. U.T.A. plătește, poate, tribut faptului că un tur de campionat n-a mai fost sub ochiul atent și mîna sigură a antrenorului Nicolae Dumitrescu, bolnav.

Sînt deci mai multe cauze. Una evidentă pentru cine a văzut echipa arădeană în ultimul timp : **în epoca sa de glorie U.T.A. era o formație în care aproape toți jucătorii se sacrificau pentru „exploziile" spectaculoase ale lui Domide, Broșovschi sau Kun.** Astăzi, prin forța împrejurărilor, U.T.A. nu-și mai poate permite luxul menținerii unui om în afara curbei totale de efort. Pentru că, în primul rînd, cota de travaliu a echipei a scăzut. Doar **Petescu, Pojoni, Pîrvu și Condruc** mai amintesc despre ce înseamnă devotament. In noua ipostază a echipei însă, și **Domide și Broșovschi și Kun au** obligații sporite. Din nefericire ,însă, pentru U.T.A. **Domide este primul care diminuează forța și jocul echipei, prin indisciplina sa tactică.** Din nefericire pentru U.T.A., **Kun și Broșovschi au uitat că tocmai la vîrsta lor se atacă marile trepte ale performanței.**

Primul surîs al U.T.A.-ei, după 168 de zile, poate fi un punct psihologic de plecare. Totul depinde de conștiința fiecărui jucător... (M.M.I.)

P.S. **Tot de la 22 octombrie '72 fotbaliștii constănțeni nu mai știu ce înseamnă o victorie. Drumul lor continuă, el fiind pe cale de a stabili un nedorit record. Și aici un lanț de cauze...**

ÎNCASĂRI FRUMOASE, TEREN NEÎNGRIJIT

Craiova are un stadion mare — o construcție sportivă printre cele mai moderne din țară — două echipe divizionare, Universitatea și Electroputere (prima, candidată în acest an la titlul de campioană a țării), un public entuziast și numeros depășind prin prezență la meciuri toate celelalte centre fotbalistice provinciale și, uneori, chiar Capitala. Există, așadar, la Craiova, aproape toate condițiile obiective materiale, pentru ca și valoarea întîlnirilor programate pe Stadionul Central să se ridice la nivelul unor exigențe maxime. Aproape toate condițiile. Mai puțin una. Și nu lipsită de importanță. Dimpotrivă.

Această condiție **se referă la starea în care se prezintă, în era actuală, terenul de joc.** Spațiul gazonat care, din tribună pare verde și frumos, dar la fața locului — acolo unde de fapt se dispută lupta pentru balon — este tare, cu smocuri de iarbă mascînd **denivelări multiple și periculoase.**

De aici o serie întreagă de neajunsuri și neplăceri. Jucătorii se plîng — și pe bună dreptate — că mingea sare ca un veritabil balon de rugby la contactul cu pămîntul, că pasele sînt deviate pe traiectorii bizare, că micile accidente ale terenului le întrețin o permanentă teamă de... accidente. Antrenorii, la rîndul lor, obiectează că, în condițiile în care se prezintă terenul, **procesul de antrenare și jocul sînt flagrant prejudiciate.** In sfîrșit, spectatorii craioveni se declară și ei nemulțumiți de nereușitele tehnice ale jucătorilor, de calitatea mediocră a partidelor la care asistă.

Concluzia care se desprinde de aici este simplă : **cei care răspund de buna întreținere a terenului au uitat se pare de la o vreme, să-și mai o asume cum se cuvine acele obligații contractuale elementare. Aceștia sînt în speță organele de resort ale C.J.E.F.S. Craiova care au în administrare bazele sportive ale orașului, care încasează importante sume de bani** — drept cotă de întreținere din încasări — și cărora le reamintim, cu acest prilej, că este timpul să treacă la acțiune. Să asigure toaleta și reparațiile necesare terenului de joc.

(M. I.)

CLASAMENT

1.	STEAUA	19	9	6	4	29—14	24
2.	Dinamo	19	10	4	5	31—21	24
3.	Univ. Craiova	19	8	7	4	31—25	23
4.	C.F.R. Cluj	19	7	8	4	21—16	22
5.	Sport Club	19	8	5	6	23—22	21
6.	F. C. Argeș	19	8	4	7	28—18	20
7.	Jiul	19	8	4	7	23—24	20
8.	Petrolul	19	7	6	6	15—16	20
9.	„U" Cluj	19	7	4	8	18—29	18
10.	Steagul roșu	19	6	5	8	23—15	17
11.	Rapid	19	5	7	7	20—19	17
12.	U.T.A.	19	5	7	7	20—23	17
13.	A.S.A.	19	8	1	10	26—31	17
14.	C.S.M. Reșița	19	4	8	7	19—27	16
15.	F. C. Constanța	19	5	5	9	14—25	15
16.	Sportul stud.	19	3	7	9	20—36	13

„CUPA A ⊕ T"

1.	DINAMO	38	20	10	8	65—40	50
2.	Petrolul	38	16	13	9	46—33	45
3.	Steaua	38	17	10	11	70—38	44
4.	„U" Cluj	38	18	7	13	54—48	43
5.	Univ. Craiova	38	16	9	13	57—52	41
6.	U.T.A.	38	14	11	13	38—37	39
7.	C.S.M. Reșița	38	13	13	12	46—52	39
8.	Jiul	38	15	7	16	45—55	37
9.	F. C. Argeș	38	14	8	16	49—44	36
10.	Steagul roșu	38	13	9	16	41—35	35
11.	F. C. Constanța	38	13	8	17	43—53	34
12.	S. C. Bacău	38	14	6	18	55—69	34
13.	C.F.R. Cluj	38	12	11	15	45—54	35
14.	Rapid	38	11	10	17	42—52	32
15.	A S Armata	38	12	7	19	47—68	31
16.	Sportul stud.	38	10	11	17	45—66	31

Divizia B — MARE SURPRIZĂ: METALUL BUCUREŞTI, ÎNVINSĂ PE TEREN PROPRIU!

Etapa a XVIII-a n-a adus nimic nou în fruntea clasamentelor, deşi fruntaşele seriei I, Politehnica Iaşi şi Metalul Bucureşti, au părăsit terenul învinse, iar în seria a II-a atît Politehnica Timişoara, cît şi F. C. Bihor au terminat învingătoare.

Surpriza etapei s-a produs la Bucureşti, unde C.F.R. Paşcani a întrecut la limită pe Metalul Bucureşti. Rezultatul ne arată că formaţiile din „zona neliniştii" aruncă în întrecere toate rezursele pentru a acumula noi puncte şi a putea astfel să mai urce cîteva trepte spre o zonă ferită de emoţiile retrogradării. Dar, în subsolul ambelor clasamente diferenţa de puncte se menţine încă mică, şi deci, după fiecare etapă se produc modificări, ceea ce s-a întîmplat şi duminică.

DOUĂ PUNCTE NESPERATE

Metalul Bucureşti — C.F.R. Paşcani 0—1 (0—0)

A MARCAT : OTIC (min. 53).
METALUL : Petre — NEDELCU, Moraru, APOSTOL, Viţă — PROFIR, EM. DUMITRU — IANCU, Georgescu, Trandafilon, Omer (min. 46 : Rădoi).
C.F.R. : CIORCILĂ — Barbu, PANAIT, DINU, Bivolan — Măciucă (min. 73 : Dominte), DRĂGAN — Mincă, I. GHEORGHE, OTIC, Bunea.
A arbitrat foarte bine EM. VLAICULESCU (Ploieşti).

Iată că, după ce în etapa a doua a returului, C.S.U. Galaţi a întrecut pe Progresul la Bucureşti, o altă formaţie din zona retrogradării a plecat cu două puncte din Capitală ! De astă dată, beneficiari au fost feroviarii din Paşcani, care duminică au reuşit să producă marea surpriză a etapei Diviziei B, întrecînd pe o pretendentă la şefie, Metalul Bucureşti, chiar pe terenul acesteia.

De-a lungul celor 90 de minute, am asistat la un duel, aproape permanent, între înaintaşii bucureşteni şi apărarea C.F.R.-ului. Înaintaşii Metalului au combinat frumos în cîmp, au creat multe breşe în dispozitivul de apărare advers, dar de fiecare dată, ei au ratat, cu o mare... seninătate, situaţiile favorabile de gol. Prima ocazie de a schimba tabela de marcaj a ivit-o **Georgescu** chiar în min. 2, cînd a expediat balonul în bară! În continuare, bucureştenii au dominat şi în min. 15, **Iancu**, de la 6 m, a trimis mingea în braţele portarului **Ciorcilă !** Pînă la pauză, **Em. Dumitru** (min. 38) şi **Nedelcu** (min. 40) au pierdut alte două posibilităţi de a deschide scorul. În această parte a meciului, feroviarii au pus accentul pe apărare şi au contraatacat de cîteva ori, de fiecare dată producînd emoţii portarului **Petre.**

După pauză, jocul s-a menţinut echilibrat, pentru o scurtă perioadă. În min. 53, a căzut golul : **apărarea Metalului acordă corner, Mincă execută lovitura, balonul ajunge la OTIC şi acesta, de la 17 m, a reluat puternic la „păianjen".** 1—0 pentru C.F.R.! Pînă la sfîrşitul partidei, bucureştenii au depus toate eforturile să restabilească egalitatea şi apoi să întoarcă balanţa în favoarea lor, dar fie că **Georgescu** (min. 70), **Rădoi** (min. 74) şi **Trandafilon** (min. 89) au greşit de puţin ţinta, fie că portarul **Ciorcilă** a intervenit cu multă siguranţă.

Pompiliu VINTILA

SERIA I

● REZULTATE ● CLASAMENTE ● ETAPA VIITOARE ●

Metalul Plopeni	— F. C. Galaţi	3—0 (2—0)
Ştiinţa Bacău	— Politehnica Iaşi	1—0 (0—0)
C.S.U. Galaţi	— Dunărea Giurgiu	0—0
Progresul Brăila	— Progresul Bucureşti	0—0
Delta Tulcea	— Gloria Buzău	1—1 ((0—0)
Metalul Bucureşti	— C.F.R. Paşcani	0—1 (0—0)
Ş. N. Oltenita	— Ceahlăul P. Neamţ	2—0 (2—0)
Chimia Rm. Vîlcea	— C.S. Tîrgovişte	2—1 (2—0)

1.	POLITEHNICA IAŞI	18	11	3	4	35—14	25
2.	METALUL Bucureşti	18	9	4	5	23—10	22
3.	GLORIA Buzău	18	7	6	5	17—17	20
4.	F. C. Galaţi	18	8	3	7	25—24	19
5.	ŞANTIERELE NAVALE Oltenita	18	8	3	7	21—22	19
6.	METALUL Plopeni	18	7	4	7	25—18	18
7.	ŞTIINŢA Bacău	18	7	4	7	20—19	18
8.	CHIMIA Rîmnicu Vîlcea	18	7	4	7	22—23	18
9.	PROGRESUL Bucureşti	18	6	6	6	12—16	18
10.	DELTA Tulcea	18	5	7	6	16—21	17
11.	C.F.R. Paşcani	18	6	4	8	22—20	16
12.	DUNĂREA Giurgiu	18	6	4	8	15—19	16
13.	PROGRESUL Brăila	18	6	4	8	13—22	16
14.	C.S. Tîrgovişte	18	5	6	7	11—18	16
15.	C.S.U. Galaţi	18	6	4	8	16—25	16
16.	CEAHLĂUL Piatra Neamţ	18	4	6	8	10—17	14

Ceahlăul P. Neamţ — Metalul Bucureşti (0—1), C.F.R. Paşcani — Metalul Plopeni (1—2), F. C. Galaţi — Delta Tulcea (1—3), C. S. Tîrgovişte — Gloria Buzău (0—1), Dunărea Giurgiu — Progresul Brăila (1—2), Progresul Bucureşti — Ş.N. Oltenita (0—3), Ştiinţa Bacău — Chimia Rm. Vîlcea (1—2), Politehnica Iaşi — C.S.U. Galaţi (1—1).

SERIA A II-a

F. C. Bihor	— C.F.R. Timişoara	1—0 (1—0)
Olimpia Satu Mare	— Olimpia Oradea	3—0 (0—0)
Poli. Timişoara	— C.F.R. Arad	1—0 (1—0)
Nitramonia Făgăraş	— Metrom Braşov	2—0 (2—0)
C.S.M. Sibiu	— Metalurgistul Cugir	3—0 (2—0)
Minerul Anina	— Gloria Bistriţa	2—1 (0—0)
Met. Drobeta Tr. Sv.	— Corvinul Hunedoara	2—1 (0—1)
Electroputere Craiova	— Minerul Baia Mare	0—0

1.	POLITEHNICA TIMIŞOARA	18	10	5	3	26—12	25
2.	F. C. BIHOR Oradea	18	9	5	4	33—18	23
3.	MINERUL Baia Mare	18	8	5	5	24—12	21
4.	C.S.M. Sibiu	18	7	3	6	22—15	21
5.	OLIMPIA Satu Mare	18	8	5	4	23—13	19
6.	MINERUL Anina	18	9	1	8	17—22	19
7.	METROM Braşov	18	8	2	8	25—19	18
8.	GLORIA Bistriţa	18	7	3	8	16—17	17
9.	NITRAMONIA Făgăraş	18	8	1	9	25—28	17
10.	METALUL Drobeta Tr. Severin	18	8	1	9	22—25	17
11.	CORVINUL Hunedoara	18	7	4	7	17—20	18
12.	C.F.R. Arad	18	5	4	9	19—25	14
13.	ELECTROPUTERE Craiova	18	6	2	10	17—24	14
14.	METALURGISTUL Cugir	18	6	2	10	9—20	14
15.	C.F.R. Timişoara	18	6	2	10	13—25	14
16.	OLIMPIA Oradea	18	4	5	9	14—27	13

N.R. Olimpia Satu Mare şi Corvinul Hunedoara sînt penalizate cu cîte 4 puncte.

Metalurgistul Cugir — Metalul Drobeta Tr. Severin (0—3), Minerul Baia Mare — Politehnica Timişoara (0—2), Gloria Bistriţa — Nitramonia Făgăraş (0—2), Corvinul Hunedoara — C.F.R. Arad (0—0), Metrom Braşov — Olimpia Oradea (0—1), Olimpia Satu Mare — Electroputere Craiova (0—2), F. C. Bihor — C.S.M. Sibiu (1—2), C.F.R. Timişoara — Minerul Anina (0—3).

Portarul echipei feroviare din Paşcani va bloca spectaculos balonul şutat de înaintaşul metalurgist Roman. (Faza din întîlnirea Metalul Bucureşti — C.F.R. Paşcani 0—1).

Foto : V. ONESA

UN NOU CANDIDAT LA POSTUL DE LIDER ?

C.S.M. Sibiu — Metalurgistul Cugir 3—0 (2—0)

AU MARCAT : SCHWARTZ (min. 13), GABEL (min. 38), ŢURLEA (min. 88).

C.S.M. : Leibardt (min. 65 : Gavrilă) — Rubini, David, FLICHIŞ, JUDELE — GABEL, Marcu — SERFÖZÖ, Ţurlea, Firiţeanu, SCHWARTZ.

METALURGISTUL : TEODORESCU — Kilin, Borz, Dobre (min. 60 : Evi), Pîrvulescu — Dinea, Iancu — Roman, Savu, TARCU, Dobrai (min. 23 : Suciu).
A arbitrat excelent I. CÎMPEANU (Cluj).

Înainte de toate, felicitări publicului sibian plin de sportivitate. Aceasta, pentru că la fazele litigioase de pe teren, rezolvate de arbitru în defavoarea gazdelor, nu s-au înregistrat apostrofări din tribună.

Început molcom, în care tatonările — dirijate de **Gabel** sau **Tarcu** — au durat pînă la marcarea primului gol, cînd **Serfözö** l-a driblat spectaculos pe **Pîrvulescu** — aruncînd mingea peste el — centrare în extremitatea cealaltă a careului, de unde SCHWARTZ, venit în mare viteză, reia mingea în gol. Sibienii prind aripi, creează faze frumoase în care excelează **Gabel** şi inimosul **Judele.** În min. 34, la un corner executat de **Serfözö,** patru jucători sibieni nu reuşesc să introducă mingea în plasă! **Gabel** măreşte scorul în min. 38 : un prim şut al acestuia, mingea atinge cotul lui **Tarcu,** (bine a procedat arbitrul neacordînd henţ, pentru că nu a existat elementul intenţie), revine la acelaşi **Gabel,** care cu un şut de la 25 m (!) trimite balonul în mucheea interioară a barei, la firul ierbii şi intră în plasă. După acest gol aspectul meciului se schimbă total : se dă o luptă continuă între atacanţii sibieni şi apărarea metalurgiştilor, în care excelează portarul **Teodorescu.** Remarcăm o fază de un rar dramatism (în min. 50) cînd, **Serfözö, Ţurlea, Marcu** şi **Schwartz** şutează pe rînd la poartă, nereuşind să-l învingă pe **Teodorescu** care respinge pînă şi cu... capul ! În min. 88 **Firiţeanu** este obstrucţionat la circa 25 m de poartă. **Gabel** execută lovitura liberă peste zid, balonul atinge mîna portarului, loveşte năpraznic bara, revine în teren iar **ŢURLEA,** venit din urmă, îl reia cu capul în plasă. În urma acestei victorii, sibienii s-au apropiat ameninţător de primul loc. Tinereţea jucătorilor, dar mai ales valoarea echipei, îi dau acest drept. Şi cine ştie, cînd trei (Timişoara, Oradea, Baia Mare) se ceartă...

Liviu BOBOCEA

DE CE ATÎTEA ACTE NESPORTIVE ?

Delta Tulcea — Gloria Buzău 1—1 (0—0)

AU MARCAT : CRAMER (min. 72) şi NICOARĂ (min. 82).
DELTA : Marinescu — Mihail, Constantinescu, Zaiţ, JANTOVAN — Stoichiţoiu, I. DINU — Girip (min. 67 : Leca), NICOARĂ, Stănăgui (min. 60 : Peniu), RĂUT.
GLORIA : Stelian — Mureşan, PALL, Ene, Bodescu — Bădin, IUHASZ — Toma, Dobre, STAN (min. 89 : Coman), S. Bretan (min. 54 : Cramer).
A arbitrat bine ION DANCU (Bucureşti).

Meciul a oferit o crîncenă dispută pentru victorie. De la început, Delta a avut mai mult iniţiativa în joc, a dominat, dar ineficacitatea atacanţilor săi şi în ultimă instanţă ariergarda buzoiană, bine dirijată de căpitanul echipei, **Pall,** au făcut ca scorul să rămînă alb. Jocul are un pronunţat caracter de uzură, cu angajament fizic total, latura tehnică şi spectaculară fiind lăsate pe planul secund. Consemnăm din prima repriză doar... un cartonaş galben primit de **S. Bretan** pentru atac periculos.

La reluare, Delta forţează victoria (antrenorul **V. Copil** face şi două modificări în linia ofensivă) atacă cu toate forţele dar ineficace: Gloria, mizînd pe un rezultat de egalitate, se apără cu înverşunare şi contraatacă periculos prin cele două vîrfuri percutante, **Stan** şi **Dobre.** Antrenorul **Ştefan Vasile** face o inspirată schimbare, introducîndu-l în teren **(min. 54)** pe micuţul şi rapidul **Cramer,** care dă mai mult nerv atacului formaţiei din Buzău. În min. 72, lovitură de teatru : contrar cursului jocului, cei care deschid scorul sînt buzoienii ; **Juhasz execută scurt, pe lîngă zid, o lovitură liberă la CRAMER. Aceasta intră în careu şi, cu un şut cu efect, îl păcăleşte pe portarul Marinescu.** După acest gol neaşteptat, jocul capătă o notă de duritate. Conducătorul partidei este obligat să arate din nou cartonaşul galben pentru faulturi repetate **(Mureşan),** proteste la decizii **(Stoichiţoiu şi Pall),** pentru ca în min. 75 Bădin să fie eliminat în urma unei riposte la un fault care fusese sancţionat pe drept de arbitru.

După aceste incidente neplăcute, spiritele se mai liniştesc şi în min. 82 **Delta egalează prin NICOARĂ. El a marcat cu capul, fructificînd astfel o centrare a lui Stoichiţoiu.** Şi astfel, judecînd după ocaziile ratate, acest draw este echitabil.

În final, o întrebare : de ce atîtea acte nesportive ?

AUREL PĂPĂDIE

UN „FESTIVAL AL ERORILOR"...

Electroputere Craiova — Minerul Baia Mare 0—0

ELECTROPUTERE : Miereanu — Cotoşman, Tacoi, BITLAN, Lepădatu — Boşoteanu, Dacin — Ustabacief, Bichea (min. 75: Şarpe), MATEESCU, Brînzan (min. 46 : Stanciu).
MINERUL : Cristea — ŞLEAM, Talpai, TOTH, Docu — STÎNCEL, Trif — RADU, Crişan (min. 46 : Ştir), Sasu (min. 81 : Bregaru), Coman.
A arbitrat excelent ILIE URDEA (Bucureşti).

Ne aşteptam — sincer vorbind — ca, în ciuda diferenţei de poziţii în clasament a celor două echipe, partida programată în deschiderea unui interesant cuplaj fotbalistic, pe stadionul Central din Craiova, să se ridice totuşi, în ansamblu, la un nivel care să depăşească obişnuita mediocritate a jocurilor din divizia secundă. Pledau, în favoarea unor astfel de antecalcule, atît presupusa dorinţă de reabilitare a gazdelor în actuala conjunctură competiţională, cît mai ales faptul că în rîndul celor 22 de jucători ai formaţiilor de bază, înscrise în foaia de arbitraj, figurau foarte multe nume de foşti divizionari A, printre care : **Tacoi, Bitlan, Lepădatu, Boşoteanu** (Electroputere) **Şleam, Talpai, Toth, Sasu, Stincel, Coman** (Minerul).

Pe teren însă lucrurile nu s-au potrivit, nici pe departe, cu aşteptările şi, în consecinţă, am avut prilejul să asistăm la desfăşurarea unei întreceri săracă în conţinut şi culoare, dominată în general, de neputinţă şi hazard. A fost, fără exagerare, un veritabil „festival al erorilor tehnico-tactice", pe care degringolada, manifestările de nesportivitate din final ca şi neplăcuta impresie lăsată de ţinuta capilară a unora dintre jucători **(Cotoşman, Tacoi, Lepădatu, Daciu, Brînzan)** au avut darul să definească un spectacol lipsit de atractivitate pe alocuri, greu de suportat.

În aceste condiţii, prezenţa fotbalului adevărat a fost un fel de „rara avis". Ea s-a făcut simţită doar în cîteva acţiuni, ceva mai închegate, la mijlocul reprizei secunde, cînd, într-un interval de 10—15 minute, am consemnat cele două bare ale meciului **(Ştir — min. 62 şi Stanciu** min. 67), o mare ocazie ratată de **Sasu** (min. 63) şi o suită de şase cornere la poarta oaspeţilor rămase, evident, fără rezultat. Ca de altfel şi restul celorlalte încercări, de ambele părţi, de modificare a scorului alb.

O menţiune pentru arbitrajul prestat de **I. Urdea,** o excepţie plăcută de la nota de mediocritate generală a meciului şi, într-un fel spus, „cel mai bun" de pe teren.

Mihai IONESCU

CLASAMENTUL GOLGETERILOR

SERIA I

● 14 GOLURI: **Marica** (Politehnica Iaşi) ● 10 GOLURI: **Lupulescu** (Politehnica Iaşi) ● 7 GOLURI: **Mărculescu** (C.F.R. Paşcani) — 1 din 11 m ● 6 GOLURI: **Şt. Georgescu** (Metalul Bucureşti), **Fildiroiu** (Ş.N.O.), **Alexe** (Metalul Plopeni) — 1 din 11 m ● 5 GOLURI: **Stroe** (Ştiinţa Bacău), **Strat** (F.C. Galaţi), **Orovitz** şi **Iordache** (Chimia Rm. Vîlcea), **Dobre** (Gloria Buzău), **Broştiuc** (C.S.U. Galaţi) — 2 din 11 m ● 4 GOLURI: **Stamanichi** şi **Răducanu** (S.N.O.), **Em. Dumitru** şi **Iancu** (Metalul Bucureşti), **Mustaţă** (Ceahlăul P. Neamţ), **Sandu** (Dunărea Giurgiu), **Ciucu, Dragomir** şi **Spiridon** (Metalul Plopeni), **Pîrvu** (C.S. Tîrgovişte) — 1 din 11 m., **Bruckenthal** (C.F.R. Paşcani) — 3 din 11 m., **Haidu** (Chimia Rm. Vîlcea) — 1 din 11 m, **Stoica** (C.S.U. Galaţi), **Ionică** (F.C. Galaţi).

SERIA A II-a

● 15 GOLURI: **Sasu** (Minerul Baia Mare) — 2 din 11 m ● 11 GOLURI: **Coinie** (F.C. Bihor) ● 10 GOLURI: **Boţia** (Politehnica Timişoara) ● 8 GOLURI: **Serfözö** (C.S.M. Sibiu), **Libra** (Olimpia Satu Mare), **Boţa** (Metalul Drobeta Tr. Severin) — 2 din 11 m, **Schiopu** (F.C. Bihor) — 2 din 11 m ● 7 GOLURI: **Daşcu** (Politehnica Timişoara), **Filip** (Nitramonia Făgăraş), **Tacoi** (Electroputere Craiova) — 1 din 11 m ● 6 GOLURI: **Dumitrescu** (Minerul Anina), **Ciocan** (Gloria Bistriţa), **Gane** (Metrom Braşov) ● 5 GOLURI: **Damian** (C.F.R. Arad), **Periatu** (C.F.R. Timişoara), **Bichea** (Electroputere Craiova), **Boantă** (Nitramonia Făgăraş) — 3 din 11 m ● 4 GOLURI: **Körösi** (C.F.R. Arad), **Mathe** (Minerul Anina), **Tamaş** (F.C. Bihor), **Both** (Olimpia Satu Mare) — 2 din 11 m

FORMAȚIA UNIUNII SOVIETICE ÎN CĂUTAREA OFENSIVEI

O PREZENTARE A JOCULUI ACTUAL AL PARTENERILOR NOȘTRI DE ÎNTRECERE, DE SĂPTĂMÎNA VIITOARE, DE LA KIEV

VIKTOR KOLOTOV, mijlocașul de certă clasă internațională al echipei U.R.S.S.

La 31 mai 1970 pe **Estadio Azteca** din Ciudad de Mexico, echipa de fotbal a U.R.S.S. deschide, împreună cu Mexicul, ediția 1970 a Campionatului mondial, alinind formația :

- **Kavazașvili**
- **Logofet, Kaplicinii, Sesternev, Lovcev**
- **Asatiani, Muntean, Serebreannikov (Puzaci min. 46)**
- **Evrijuhin, Bișevei, Nodia (Hmelnițki min. 77)**

La 18 iunie 1972, echipa Uniunii Sovietice joacă, la Bruxelles, finala Campionatului Europei, împotriva R. F. Germania, alinind formația :

- **Rudakov**
- **Dzodzuașvili, Hurțilava, Kaplicinii, Istomin**
- **Troșchin, Konkov (Dolmatov), Kolotov**
- **Baidacinii, Bannișevski (Kozinkievici), Oniscenko.**

La 25 martie 1973, la Plovdiv, echipa de fotbal a Uniunii Sovietice inaugurează sezonul acestui an, întilnind, într-un meci amical, formația Bulgariei. Fotbaliștii sovietici au aliniat formația :

- **Pilgui**
- **Dzodzuașvili, Hurțilava, Kaplicinii, Lovcev**
- **Muntean, Fedotov (Zincenko), Vasenin (Veremeev).**
- **Blohin, Nikonov (Oniscenko), Kolotov**

★

Am socotit util să prezentăm cele trei formații ale Uniunii Sovietice în trei momente diferite, pentru că ele sugerează foarte bine eforturile selecționerilor sovietici din ultimii ani.

Parcurgînd numele cuprinse în cele trei formații, constatăm cu o oarecare surprindere că un singur jucător (Kaplicinii) este prezent de-a lungul a mai puțin de trei ani de joc. În general, selecționerii sovietici au fost mai consecvenți cu fotbaliștii din apărare ; în schimb, atacul este o nesfîrșită serie de experiențe. După cum vedeți **între cei șapte înaintași—mijlocași care au jucat în iunie la Bruxelles și cei care au evoluat după numai nouă luni, la Plovdiv, a rămas în picioare doar Kolotov și, dacă vreți, Oniscenko, acesta din urmă intrînd în joc doar în ultimele minute ale meciului de la Plovdiv**

Ce demonstrează toate aceste încercări de primenire ?

În mod sigur, **selecționerii sînt nemulțumiți de randamentul atacului.**

Echipa Uniunii Sovietice a obținut, în ultimii ani, rezultate destul de bune. Prezența ei în semifinalele de la Londra (1966) și Roma (1968), eliminarea ei în Mexic doar în urma unei grave erori de arbitraj, în jocul cu Uruguay, în sfîrșit, prezența ei în finala campionatului european de anul trecut sînt frumoase cărți de vizită. Nu e mai puțin adevărat, însă, că echipa Uniunii Sovietice a reușit toate aceste rezultate în primul rînd printr-o foarte riguroasă organizare a defensivei, fără să beneficieze prea mult de aportul creator al atacanților. Dacă vreți, echipa Uniunii Sovietice reproduce oarecum structura de performanță a echipei noastre, deși „tricolorii" au reușit să se impună cu mijloace oarecum diferite.

Astăzi, **fotbalul sovietic dorește să iasă din geometria oarecum monotonă a jocului său bazat pe o securitate deplină în apărare,** încercînd să-și mobilizeze eforturile ofensive prin invocarea exemplului unei perioade în care, deși rezultatele au fost mai puțin spectaculoase, ele au oferit un joc mult mai dinamic și mai spectaculos — ne gîndim la perioada imediat postbelică, care începe prin răsunătorul turneu al lui Dinamo Moscova, la Londra, și se continuă în anul Olimpiadei de la Helsinki ; perioadă în care strălucesc înaintași de clasă, din familia lui Bobrov, Fedotov, Simonian și întreaga pleiadă a înaintașilor gruzini.

În momentul de față, **la startul unui nou sezon oficial, echipa Uniunii Sovietice își continuă eforturile de activizare a ofensivei,** cu atît mai mult cu cît primele trei jocuri internaționale ale anului 1973 se vor desfășura acasă (18 aprilie, cu România, 13 mai — cu Irlanda, în C.M., și 26 mai — cu Franța, în C.M.).

Antrenorul **Evgheni Goreanski,** conștient de necesitatea sporirii spiritului ofensiv al echipei, își dă seama foarte bine că nu are la dispoziție vîrfuri de atac capabile să întoarcă, prin efort individual, soarta unui meci. Iată de ce el este în continuare **partizanul ofensivei colective a celor două linii,** în care rolul esențial revine liniei de mijloc. De altfel, principalul său motiv de nemulțumire după jocul de la Plovdiv a fost „economia" de mijloace cu care linia de mijloc a înțeles să sprijine eforturile talentaților Blohin și Nikonov (sau Oniscenko).

În vederea jocului cu echipa României, Evgheni Goreanski speră că linia de mijloc își va spori forța de susținere a vîrfurilor, ea beneficiind de cele patru jocuri oficiale intercluburi care separă ziua meciului de la Plovdiv de cea a jocului de la Kiev. E de așteptat, de altfel, ca echipa Uniunii Sovietice să abandoneze defensiva în cinci" practicată la Plovdiv, în prima repriză, trecînd la frecventul 1—1—3—3—3 al multor echipe europene de renume.

Misiunea echipei României la Kiev se anunță deosebit de dificilă. Echipa Uniunii Sovietice se bazează, în continuare pe tradiționala masivitate și dîrzenie a fundașilor săi. Ea are în persoana lui Kolotov un mijlocaș de o certă clasă internațională ; de cealaltă parte a terenului, Muntean reprezintă culoarea în joc, prelulnd, într-un fel, rolul lui **Netto** și al lui **Szabo.** În sfîrșit, vîrfurile de atac de la Plovdiv (la care s-ar putea adăuga rafinatul Evrijuhin) au o viteză de reacție oricînd capabilă de concretizări, mai ales în condițiile sprijinului liniei a doua.

Echipa Uniunii Sovietice, deși a jucat oarecum modest la Plovdiv, acuzînd din plin handicapul lipsei de asamblare, a avut momente de matură simplitate, mai ales în primele 20 de minute, perioadă în care circulația balonului și a jucătorilor au avut un plus de modernitate față de atacurile doar vijelioase ale înaintașilor bulgari.

Prin simplă impresie, ne permitem să sugerăm că **la Kiev soarta jocului va fi decisă de bătălia pentru mijlocul terenului.** În această bătălie, compartimentul median al formației sovietice are aproape în permanență sprijinul celor doi fundași laterali, Dzodzuașvili și Lovcev, ultimul fiind un **impetuos** din categoria Cooper sau Hagara.

Meciul U.R.S.S. — România de la Kiev este un excelent test pentru ambele echipe. Echipa României, care pregătește Tirana, va avea în față o formație decisă să forțeze la maximum, în ofensivă,

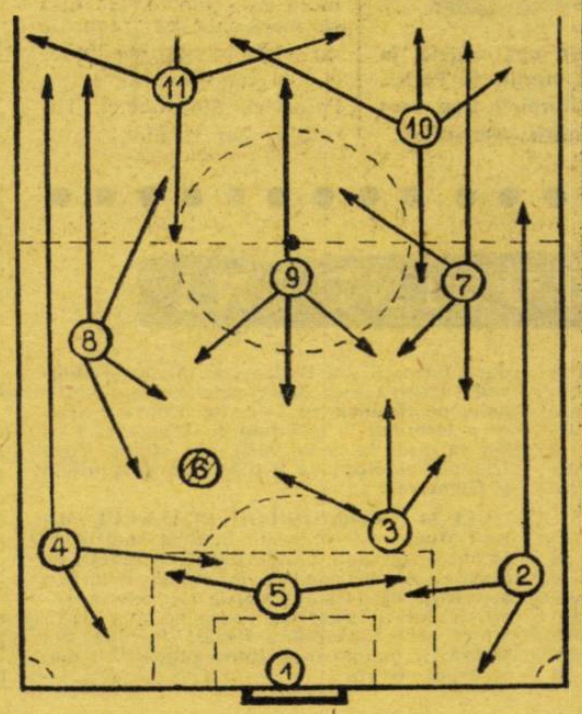

LEGENDA SCHIȚEI :

2 — Dzodzuașvili ; 3 — Hurțilava ; 5 — Kaplicinii ; 4 — Lovcev ; cercul hașurat îl reprezintă pe **Vasenin ;** acest cerc nu e prevăzut cu direcții de joc, deoarece Vasenin a fost, în cursul meciului de la Plovdiv, „umbra" permanentă a lui Bonev, așa că a depins exclusiv de mișcările înaintașului bulgar. De menționat că toți acești apărători au efectuat marcajul om la om pe tot terenul.

7 — Muntean ; 9 — Fedotov ; 8 — Kolotov ; 10 — Nikonov ; 11 — Blohin ; liniile care se încrucișează subliniază jocul de mișcare al celor două vîrfuri. De altfel, e greu de precizat care dintre cele două vîrfuri joacă pe partea dreaptă sau pe partea stîngă.

pentru a-și pregăti victoriile împotriva Irlandei și Franței. Pe de altă parte, echipa Uniunii Sovietice va avea în față o formație care, în perspectiva meciului cu Albania, trebuie să închidă toate culoarele defensivei, fără să uite, însă, și ea, că la 6 mai, la Tirana, are o singură alternativă : victoria.

Ioan CHIRILĂ

F.I.F.A. S-A PRONUNȚAT

ECHIPA R. P. D. COREENE PARTICIPĂ LA PRELIMINARIILE C. M. '74

S-au scurs pînă acum cam două treimi din timpul afectat de F.I.F.A. pentru disputarea preliminariilor din cadrul Weltmeisterschaft-ului. Într-adevăr, la 31 decembrie trebuie să se încheie aceste partide eliminatorii. Și cu toate acestea, pe de o parte, încă se mai produc — sau se solicită — modificări în schema de disputare a preliminariilor. Pe de altă parte, încă nu s-au stins ecourile protestelor inițiale legate de numărul mic de locuri acordat în turneul final din R. F. Germania fotbalului din Asia și Africa etc.

Dar să revenim la ultimele modificări din program : la începutul lunii februarie, Venezuela a anunțat că nu va mai participa. În felul acesta, în grupa a III-a, America de Sud, au mai rămas doar două combatante, Peru și Chile. În loc de șase meciuri, vor avea loc doar două. Zilele trecute, agențiile de presă au făcut cunoscută încă o retragere : India nu va mai lua parte nici ea la întrecerile grupei a III-a asiatice. Aproape concomitent, federația din Mexic a făcut cunoscut protestul său privind organizarea celui de al doilea tur eliminatoriu al grupei țărilor din America de Nord, Centrală și bazinul Caraibilor, în Haiti. Protestului foștilor organizatori ai ultimului turneu final al C.M. li s-au alăturat încă două federații din această zonă geografică. S-a cerut federației internaționale ca în locul acestui turneu din Haiti (unde se pare că nu există condiții pentru disputarea unei asemenea competiții de amploare), să aibă loc jocuri tur-retur între formațiile calificate. Iată dar, cîte frămîntări, cîte renunțări și propuneri de îmbunătățire cărora F.I.F.A. trebuie să le facă față în ceasul al 11-lea.

Iată însă și o știre care ne bucură : locul Indiei din grupa a III-a asiatică nu va rămîne vacant. El a fost solicitat de Federația de fotbal din R.P.D. Coreeană și F.I.F.A. a fost de acord ca selecționata acestei țări, selecționată cu o comportare atît de frumoasă la turneul final din 1966 din Anglia, să lupte pentru calificare. *Vă reamintim că în Anglia, R.P.D. Coreeană a fost la un pas de calificarea în semifinale. Fotbaliștii din această țară, după ce au eliminat Italia, au fost greu scoși din cursă de selecționata Portugaliei, cu 5—3, după ce echipa lui Eusebio fusese condusă cu 3—0 !*

Să reamintim în încheierea rîndurilor noastre că selecționata R.P.D. Coreene va lua parte la turneul de calificare din Iran, alături de reprezentativele Siriei, Kuweitului și țării organizatoare, turneu ce se va disputa între 4—16 mai.

CARE SĂ FIE ADEVĂRUL ÎN CAZUL CRUYFF ?

A provocat numeroase discuții faptul că, la coborîrea din avionul care i-a adus la München pe jucătorii lui Ajax, pentru meciul din C.C.E. cu Bayern, n-a coborît și **Johann Cruyff.** S-a spus că jucătorul olandez este bolnav, resimțind un mai vechi accident la genunchi. Pe de altă parte, se pare că există unele neînțelegeri între el și club. **„Sîntem, foarte decepționați de atitudinea lui Johann. În orice caz, lipsa lui de la München a fost o treabă neplăcută",** a declarat recent **M. Kraan,** vicepreședinte al clubului Ajax. Și a adăugat : **„Conducerea clubului va convoca o ședință cu toți jucătorii, inclusiv Cruyff și medicul Rolling, pentru a discuta cele întîmplate. Lucrurile sînt de neacceptat".**

Pe de altă parte **Cruyff** declara și el că **„n-a putut să-și ia riscul"** de a fi la München datorită genunchiului său. De altfel, în clipa de față el se află sub îngrijirea fostului maseur al clubului, **Salo Müller,** plecat de la Ajax datorită unor neînțelegeri cu conducerea...

●

Johan Cruyff, rămas la Amsterdam, împotriva voinței conducătorilor clubului olandez, își îngrijește genunchiul lovit. Iată-l aci, împreună cu fostul maseur al lui Ajax, Salo Müller...

DIN 126 AU RĂMAS DOAR 12 !

Da, din cele 126 de formații care au luat startul în ediția 1972—1973 a competițiilor europene intercluburi, doar 12 — semifinalistele — au mai rămas în cursă și-și vor disputa cele trei trofee. Vă oferim alăturat un tablou din care se poate vedea treapta maximă pe care au ajuns cele 126.

	1/2	1/4	1/8	1/16	1/32
Anglia	**4**	—	—	—	**2**
Italia	**2**	—	**1**	**1**	**2**
Olanda	**2**	—	—	**2**	—
R.F.G.	**1**	**3**	**1**	—	**1**
Cehoslovacia	**1**	**1**	—	**1**	**1**
Iugoslavia	**1**	**1**	**1**	**1**	**1**
Spania	**1**	—	**2**	**1**	**1**
U.R.S.S.	—	2	1	—	1
R.D.G.	—	1	3	—	—
Portugalia	—	1	2	2	—
Ungaria	—	1	1	1	1
ROMÂNIA	—	1	1	—	2
Scoția	—	1	1	—	2
Bulgaria	—	—	2	2	—
Polonia	—	—	2	1	1
Albania	—	—	1	—	—
Țara Galilor	—	—	1	—	—
Belgia	—	—	1	2	1
Cipru	—	—	1	1	1
Irlanda	—	—	1	1	1
Austria	—	—	1	1	2
Danemarca	—	—	—	4	—
Grecia	—	—	—	4	—
Norvegia	—	—	—	3	1
Suedia	—	—	—	3	1
Elveția	—	—	—	3	1
Finlanda	—	—	—	2	1
Islanda	—	—	—	2	1
Luxemburg	—	—	—	2	1
Malta	—	—	—	2	1
Turcia	—	—	—	2	2
Franța	—	—	—	2	3

Cele cinci coloane înseamnă : 1/2 = semifinale ; 1/4 = sferturi de finală ; 1/8 = optimi de finală ș.a.m.d.

● ● ● ● ● ● ● ● ● ●

PAIE PE FOC ÎNTR-O VECHE DISPUTĂ?

O PLEDOARIE PENTRU APĂRAREA ÎN LINIE

OPINIILE JUCĂTORULUI PORTUGHEZ HUMBERTO, SOCOTIT AL DOILEA APĂRĂTOR EUROPEAN AL ANULUI 1972

Cotat de marea majoritate a anchetelor internaționale drept cel de al doilea apărător european al anului 1972, în urma lui Beckenbauer, **Humberto Manuel Jesus Coelho**, sau — mai scurt — HUMBERTO, tricoul cu numărul 3 la Benfica Lisabona, 21 de selecționări în echipa națională lusitană, a apărut recent, ca personaj principal, în două întinse reportaje-interviu, publicate simultan de **„Miroir du football"** și revista poloneză **„Pilka Nozna"**, reportaje care au orodus, datorită afirmațiilor celui intervievat, multă surpriză în cele mai diverse cercuri fotbalistice.

Impus atenției specialiștilor de meciurile din Cupa campionilor europeni, ediția 1969, Humberto și-a confirmat pe deplin clasa internațională și renumele de „șef" al apărării naționalei portugheze la Mini-cupa mondială de astă vară, un referendum inițiat la fața locului desemnîndu-l drept „cel mai bun fundaș central dreapta" participant la „Taça Independencia".

Servindu-ne de cele două interviuri menționate, pe care le-am alternat și scurtat pe alocuri, redăm cîteva din opiniile lui **Humberto**, interesante mai ales prin prisma concepției lui despre necesitatea și actualitatea... apărării în linie, sistem de joc repudiat de majoritatea zdrobitoare a antrenorilor, datorită riscurilor ce le presupune și rezultatelor, îndeobște nefavorabile, trecute în palmares

●

— De mai bine de un an Benfica — ca și reprezentativa Portugaliei, de altfel — practică apărarea în linie. De unde provine această opțiune tactică?

— Antrenorul brazilian Otto Gloria ne-a expus, primul, această tactică, în urmă cu patru ani. Ne-a spus că „linia" ar conveni de minune temperamentului nostru ofensiv, dorinței noastre de a ataca permanent, de a merge înainte.

— Dacă am judeca după succesele din ultima vreme ale echipei, Otto Gloria nu s-a înșelat.

— Absolut. A avut o incontestabilă dreptate. Datorită „liniei", apărarea noastră participă mai mult la joc, la construirea lui și depune mai puțin efort pentru a recupera balonul. Fundașii de margine au mai puține curse de făcut.

— Ce-a schimbat antrenorul următor, chilianul Fernando Riera?

— Riera recomanda celor doi mijlocași să se integreze în defensivă, pentru a putea să conteze pe șase jucători, în clipa cînd adversarul ataca. În general, Riera vorbea mai puțin despre un sistem de joc.

— Adoptarea „liniei" a fost o chestiune dictată, sau s-a impus de la sine?

— Cred că s-a impus de la sine, cu atît mai mult cu cît noi am devenit consecvenți în a o aplica după plecarea lui Gloria. Acesta ne-a explicat principiile, necesitatea de a ne sprijini pe legea ofsaid-ului. El folosea tabla și terenul pentru demonstrații, arătîndu-ne cît trebuie să muncim pentru a ajunge la coeziune. Pentru o echipă care atacă, „linia" oferă enorme posibilități apărătorilor și mijlocașilor. Pentru noi, care sîntem tehnicieni abili, capabili de a evita contactul direct cu adversarul, este ideal.

— După plecarea lui Gloria ce-a urmat?

— Am continuat să practicăm „linia", antrenîndu-ne cu echipa de juniori a clubului care folosește de cîțiva ani acest sistem. De aceea, în 1968, cînd am fost promovat în prima garnitură din formația de juniori, la 17 ani, cunoșteam principiile „liniei", într-un fel le și aplicasem...

— Actualul antrenor (n. r. englezul **Jimmy** Hogan) **este de acord cu stilul de apărare al echipei?**

— Hogan nu se ocupă de tactică și, știți, nu folosește prea multe cuvinte... Dirijează pregătirea fizică și, desigur, consideră „linia" ca ceva util nouă. Cum Benfica merge din victorie în victorie, nu se mai pune nici o problemă.

— În septembrie 1972, Benfica a eșuat în Cupa campionilor, în fața lui Derby County. Care e explicația eșecului?

— Contra englezilor sistemul nostru nu mai e așa de eficace. Jucătorii britanici sînt foarte puternici și aleargă mult. Cred că ar fi fost necesar un apărător de acoperire.

— Un libero?

— Poate... Sistemul nostru este, însă, infailibil împotriva echipelor cu temperament, a italienilor, a spaniolilor, a sud-americanilor.

— Acum cîteva luni ați jucat la Mini — cupa mondială din Brazilia. Ce impresie v-au lăsat campionii lumii?

— Mi-e greu să mă pronunț. În orice caz, am constatat o mare diferență între echipa din 1970, campioană mondială, și cea din 1972, cîștigătoarea — fără glorie — a Mini-cupei. Prima era mai puternică și juca mai ofensiv. În cea de-a doua, pînă și Tostao și Rivelino apăreau repliați. De altfel brazilienii n-au reușit decît cinci goluri în patru meciuri...

— Ce s-ar întîmpla dacă Brazilia ar adopta „linia"?

— Discutam despre asta cu Eusebio... Am căzut de acord că ar deveni o echipă mai redutabilă și mai eficace. Jairzinho, Tostao, Rivelino sau Levinha sînt mari atacanți, dar slabi apărători.

Humberto (în mijloc) n-a jucat decît opt minute în meciul Franța — Portugalia (1—2), la 3 martie, la Paris... Niște crampoane „bine intenționate" („Miroir") l-au scos definitiv din teren pe strategul apărării oaspeților...

Profil

Slobodan SANTRACI

GOLGETERUL ABSOLUT AL FOTBALULUI IUGOSLAV

Slobodan Santraci s-a născut la 1 iulie 1946, la Valjevo. Cariera de fotbalist și-a început-o în orașul natal, la echipa Metalaț (liga a II-a). În această echipă a jucat 100 de partide, marcînd 137 goluri. La clubul belgrădean O.F.K. a venit la 1 iunie 1965 și a jucat pentru acest „team" pînă în momentul de față 412 jocuri, înscriind 416 goluri.

A fost golgeterul campionatului iugoslav în anii 1967/68 (22 de goluri) și 1969/70 (20 de goluri), iar în campionatul trecut — pentru cele 33 goluri realizate — a primit **„Gheata de bronz"**, trofeu acordat de revista „France Football" pentru al treilea golgeter european al anului. Pînă acum a marcat în total, în campionatul primei ligi, 160 de goluri, stabilind astfel un nou record (vechiul record, cu 158 de goluri, îl deținea **Bora Kosici**). **Slobodan Santraci** a jucat numai de șapte ori în prima reprezentativă a țării și de patru ori în echipa de tineret. Este căsătorit și are două fetițe.

Peste 20 000 de spectatori au venit pe stadionul „Karaburma" din Belgrad ca să-și vadă favoriții în jocul cu Dinamo Zagreb. Ei nu au avut ce regreta. În afara faptului că au urmărit o splendidă întrecere fotbalistică, admiratorii lui „Sani" *— așa-l denumesc belgrădenii pe* Santraci *— au fost bucuroși că au fost de față la eveniment, favoritul lor reușind, prin cele patru goluri marcate, să „bată" vechiul record absolut de eficacitate al fotbalului iugoslav. Deși pentru* Santraci *a marca goluri înseamnă, încă de la începutul carierei sale, ceva firesc, normal, și el s-a bucurat în acea duminică de sfîrșit de martie mai mult ca oricînd pentru reușita sa. La sfîrșitul jocului, purtat pe brațe de colegii de echipă,* Slobodan Santraci *nu și-a putut stăpîni lacrimile de bucurie, în timp ce mulțumea tuturor celor care-l aclamau în tribune și îi scandau numele minute în șir. Am izbutit cu greu să pătrundem în ~~cabina~~ jucătorilor lui O.F.K., umplută pînă la refuz cu ziariști, fotoreporteri, comentatori de radio și televiziune... Asaltat cu întrebări, vădit emoționat,* Santraci *a spus:*

„Nu cred că în momentul de față pot să spun care dintre cele 160 de goluri marcate în prima ligă mi-a rămas în mod special în minte. Fiecare din ele m-a ajutat să ajung aici și să sper să mai pot adăuga la această „zestre" încă multe alte puncte. Țin însă să menționez că golurile nu sînt numai ale mele, ci și ale coechipierilor Petrovici, Stepanovici, Turudija, Zeț și ale tuturor celorlalți din echipă. Cu ei, și prin ei, am ajuns la ziua de astăzi".

Surprinzător, acest golgeter înnăscut a jucat de foarte puține ori în echipa națională, și niciodată un meci întreg! Solicitat să-și spună părerea despre acest lucru, Santraci *a încercat să ocolească răspunsul, dar reporterii nu s-au lăsat bătuți, obținîndu-l pînă la urmă:*

„Se argumentează și astăzi că echipa națională nu-și poate subordona tot jocul pentru Santraci, așa cum o fac jucătorii de la O.F.K. Dar jocul, oare, nu e subordonat scopului final, marcarea de goluri? Schön nu orientează jocul echipei R.F.G. pentru a-i servi cît mai multe baloane lui Müller? Și rezultatele nu întîrzie să apară. Dar nu vreau să mă consider un nedreptățit! Fiecare cu ale lui, selecționerii cu formarea echipei naționale, eu cu jocul și golurile mele...".

Zeci de întrebări din toate colțurile cabinei. Slobodan Santraci *para cu greu, mărturisind că se simte mai liniștit în careul de 16 metri decît aici, între „loviturile în cruciș" ale ziariștilor...*

În final, o pereche de tineri i-au oferit un superb buchet de garoafe roșii — 18 la număr, ca și numărul golurilor marcate pînă acum în actualul campionat.

DUȘAN BUGARIN

Belgrad, aprilie

Iată-l pe Santraci primind un trofeu acordat de revista iugoslavă „Tempo", înmînat de Rade Soskici, redactorul șef al acestei publicații.

DE PRETUTINDENI

TURNEUL SELECȚIONATEI S.U.A. După ce a jucat mai multe meciuri în Polonia (0—4 cu selecționata A, 1—2 cu cea de tineret), reprezentativa **S.U.A.** a început un turneu mai lung în Europa. În primul joc, la Duisburg, a pierdut cu 1—5 partida susținută cu echipa de tineret „under 23" a R.F.G. Fotbaliștii americani vor mai juca în Luxemburg, Belgia, Olanda, Franța.

SE APROPIE FINALELE DE CUPA. În multe țări din Europa se apropie finalele cupelor naționale. Astfel, în R.D.G., în partida decisivă se vor întîlni **Lokomotive Leipzig** și **F.C. Magdeburg** (Lokomotive a eliminat pe deținătoarea trofeului, Dynamo Berlin). În Ungaria, cupa va fi disputată de două formații din Budapesta: **Vasas** și **Honved** (Vasas a scos din competiție, în semifinale, pe Szolnok cu 1—0, iar Honved, după ce a terminat la egalitate cu Videoton, 1—1, s-a calificat la penaltyuri). În sfîrșit, Cupa Irlandei de Nord va fi disputată de **Linfield** și **Glentoran**.

CEI 14 ANTRENORI AI REALULUI. Miguel Munoz este antrenor la **Real Madrid** de 13 ani — decanul „longevității" ca funcție în Spania. Alături de el, la clubul madrilen activează alți 14 tehnicieni la echipele de copii, juniori și tineret. Printre aceștia, cîțiva dintre cei ce alcătuiau Realul de altădată: **Molowny, Santisteban, Ruiz, Sanchis** și, mai proaspăt, **Gento**.

REPREZENTATIVA ANGLIEI PE OSATURA UNEI ECHIPE DE CLUB?

Alf Ramsey, vîslind cu dificultate între Scylla și Caribda — meciurile de pe Wembley (unde Anglia n-a cîștigat nici unul din cele patru) și cele din deplasare (cînd foștii campioni mondiali n-au pierdut nici unul din cele cinci!) — plutește acum, după neașteptatul și categoricul succes de pe Hampden Park din Glasgow (5—0 cu Scoția), într-un ochi de apă liniștită.

După „corul vînătorilor" care, de-a lungul lunilor de eșecuri și semieșecuri ale reprezentativei Angliei, cereau capul lui Ramsey, o singură voce „pro Ramsey" s-a făcut auzită: cea a comentatorului **Eric Batty** care, în numărul din februarie al revistei **„World Soccer"**, îi dă selecționerului certificatul de **„cel mai realist om"**. Ceea ce nu-i de loc puțin, mai ales ținînd seama de faptul că în același număr al revistei, cu cîteva pagini mai înainte, un alt comentator, **Philip Rising**, alătură chenarului ce conține rezultatele ultimelor nouă meciuri ale echipei Angliei și concluzia sa: **„Anglia a înscris doar opt goluri în ultimele opt meciuri. Doar trei se datoresc atacanților, restul fiind ai mijlocașilor"**. Ceea ce-l duce la a sugera că **„este timpul unei drastice reevaluări din partea lui Sir Alf Ramsey și dacă el nu este pregătit (sau incapabil) de a-și schimba tactica, ar putea lăsa locul altuia care este"...**

Eric Batty dezbate o problemă de mare actualitate pentru campania preliminariilor — selecția. De unde vrea să găsească răspunsul ziaristul de la „World Soccer"? Din rezultatele a patru reprezentative celebre: R. F. Germania din anii '54 și '72, Ungaria deceniului VI și Brazilia celor două titluri supreme consecutive — '58 și '62.

„Secretul lui Polichinelle" din lumea fotbalului în anul „mondialelor" din 1954 consta în jocul șanselor pentru titlul suprem, acontate, se părea fără echivoc, de superioritatea evidentă a reprezentativei maghiare, în componența căreia intrau de cinci ani aceleași nume celebre: **Puskaș, Kocsis, Bozsik, Hidegkuti, Lorant, Grosics, Budai, Czibor, Lantos.** În zeci de meciuri internaționale împreună, ei evoluau permanent și sub culorile aceleași două cluburi: Honved și Vörös Lobogo. Iată însă că acest mecanism de ceas, dereglat prin accidentarea lui Puskas, capotează tocmai în finală, în fața echipei R. F Germania. Și nu întîmplător această echipă, care a dobîndit titlul fără prea multă strălucire, dar impunîndu-se printr-o coeziune ieșită din comun, se baza pe cinci titulari provenind de la F. C. Kaiserslautern. Și pentru a realiza acest deziderat al echilibrului și coeziunii — premisă esențială a randamentului — **Sepp Herberger** n-a pregetat să-l treacă pe celebrul stoper **Posipal** (care evoluase cu un an înainte în reprezentativa U.E.F.A. contra Angliei, pe Wembley) fundaș de margine, cooptîndu-l pe **Liebrich** alături de coechipierii săi de la Kaiserslautern. Iar **Helmut Schön** și-a clădit cu meticulozitate șansele pentru W. M. din 1974 apelînd la cele mai în formă echipe ale ultimilor ani, Bayern München și Borussia Mönchengladbach.

În 1958, la sosirea la Götteborg a lotului-mozaic brazilian, după un lung turneu european, **Vicente Feola** mai avea multe dubii asupra formației. Cum a dobîndit, atunci, Brazilia trofeul suprem? Acordînd credit unei echipe dominată doar de două cluburi: Botofogo și Santos. Aceeași osatură a echipei a fost păstrată și patru ani mai tîrziu. Certificatul formulei a fost parafat de introducerea în locul accidentatului **Pele**, de la Santos, a lui **Amarildo**, de la Botafogo.

Pe asemenea considerente, Eric Batty pledează pentru **„a răsfoi cartea lui Herberger și a forma reprezentativa Angliei pe baza unei echipe, sau poate două, de club"**.

Pe cine vizează concret ziaristul londonez? Nu o spune deschis, dar plasează în finalul pledoarei sale fotografia managerului **Don Revie**, care privește jocul echipei sale, Leeds. Explicața este o întrebare retorică: **„Ar avea echipa Angliei un randament superior dacă ar opta pentru osatura unei echipe ca Leeds?"**.

Paul SLAVESCU

PIRAMIDA TORINEZĂ !

Iată o spectaculoasă imagine din meciul **Torino — Juventus**, unul din derbyurile de tradiție ale fotbalului... italian : **Marini** (tricou în dungi — Juventus) pare că-i ține în spate pe **Zoff** (J) și **Pulici** (A. C. Torino). Ultimul, care marcase deja un gol din penalty, sare la cap, dar **Zoff** este mai iute și boxează balonul.

BALET... PERICULOS !

„Stai, unde alergi ?", pare să-i spună fotbalistul în tricou alb celui din fața sa, în timp ce mingea „curge", pe lîngă ei.

Lăsînd la o parte aceste supoziții, admirînd faza, de adevărat balet fotbalistic — remarcați cît de bine sînt sincronizate mișcările celor doi adversari ? — nu putem să nu trecem cu vederea intervenția periculoasă a jucătorului din dreapta imaginii. Și probabil că imediat după ce fotoreporterul a apăsat pe declanșator, s-a auzit și fluierul arbitrului...

extern MAGAZIN extern

„PUNCTUL E PUNCT"

O reprezentație de carnaval ? Așa s-ar părea privind măștile din fotografia alăturată.

Imaginea este luată de la repetiția unei piese de teatru intitulată „Punctul e punct", ce va fi pusă în scenă într-un teatru din R.F.G. și în care este vorba de locul important cucerit de fotbal în preocupările oamenilor secolului 20.

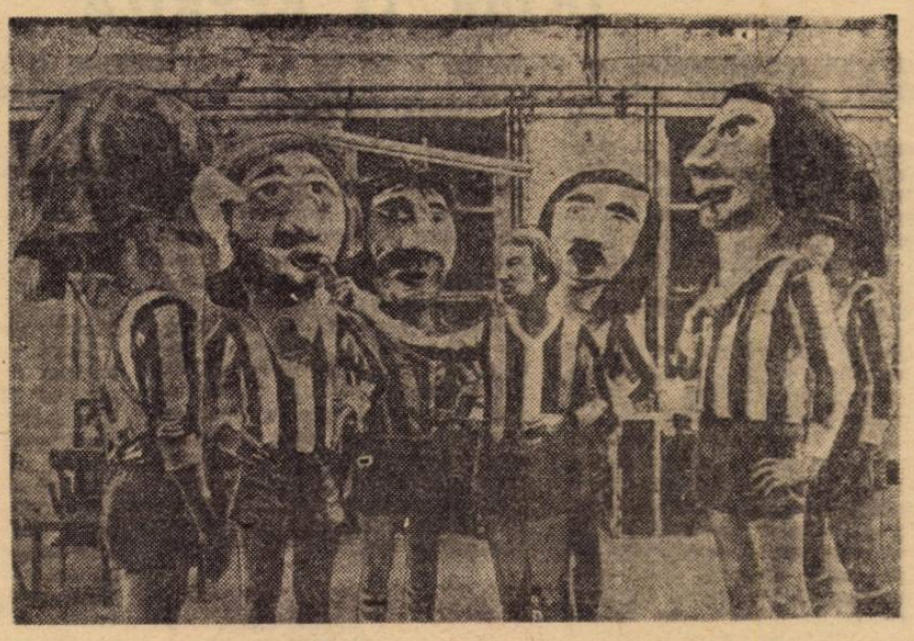

DUEL PE WEMBLEY

Se spune că meciul **Tottenham Hotspur — Norwich City**, finala de anul acesta a Cupei ligii engleze (cîștigată de echipa londoneză cu 1—0), nu a fost pe măsura așteptărilor, deși a beneficiat, de decorul stadionului Wembley. Totuși, nu putem să nu admirăm imaginea și mai ales spectaculosul plonjon al portarului **Kevin Keelan** de la Norwich, care respinge în corner o minge șutată de cunoscutul **Martin Peters** (primul din dreapta).

SUCCESORUL LUI COVACI

Iată-l pe **GEORGE KNOBEL**, actualmente antrenor al echipei olandeze **M.V.V. Maastricht**, din prima divizie, pe care conducătorii lui **Ajax** l-au ales să-l înlocuiască pe **ȘTEFAN COVACI** în momentul încetării contractului acestuia.

● **Riva**, faimosul atacant italian, va părăsi în vara aceasta, se anunță, echipa sa, Cagliari, și va opta pentru unul din cluburile din nord. Riva are acum oferte de la Internazionale, A. C. Milan și Juventus.

● **O'Farrel**, fostul antrenor al lui Manchester United, înlăturat de la conducerea echipei, trece la contraatac. El a chemat în fața justiției conducerea clubului, cerînd o despăgubire — materială și morală — de 78 000 lire sterline. Cu sau fără O'Farrell, Manchester United merge la fel de prost. Recent, aflîndu-se la Roma pentru un meci cu Lazio în cadrul tradiționalului turneu italo—englez, fotbaliștii, împreună cu conducerea echipei, au fost primiți la Vatican, de Papa Paul al VI-lea care le-a urat succes deplin în campionat...

● Înaintea începerii noului sezon, federația de fotbal din URSS a publicat lista antrenorilor principali care vor pregăti cele 16 divizionare A : **V. Blinkov** — Zaria Voroșilovgrad; **A. Sevidov** — Dinamo Kiev, **A. Kotrikadze** — Dinamo Tbilisi, **N. Simonian** — Ararat Erevan, **V. Lobanovski** — Dnepr Dnepropetrovsk, **V. Nikolaev** — ȚSKA Moscova, **N. Guleaev** — Spartak Moscova, **G. Zonin** — Zenit Leningrad, **V. Maslov** — Torpedo Moscova, **G. Kacialin** — Dinamo Moscova, **V. Bubukin** — Karpati Lvov, **I. Mozer** — Dinamo Minsk, **V. Soloviov** — Pahtakor Taşkent, **A. Falian** — Kairat Alma-Ata, **B. Iakovlev** — S.K.A. Rostov pe Don, **O. Bazilevici** — Șahtior Donețk.

● Arbitrul vest-german **Hans Schregimann**, supranumit în cercurile fotbalistice „Hans cel dur", a împlinit 75 de ani. Primul meci l-a condus în 1920 și n-a abandonat fluierul decît la sfîrșitul anului trecut. A fost cel mai vechi arbitru în funcțiune din lume. În cursul celor 52 de ani de carieră, a condus mai mult de 3 000 de partide.

MOZAIC

● Cu prilejul centenarului său, federația scoțiană va organiza mari festivități. Printre altele, un dineu la care vor fi invitați toți jucătorii care au participat la un minim de 20 de întîlniri internaționale, ca și toți căpitanii echipei Scoției. Vor participa 40 de foști și actuali fotbaliști. Cel mai în vîrstă va fi **Jimmy Brownley**, fost portar al echipei în 1920, azi în vîrstă de 87 de ani.

● Că **Gento** a renunțat la activitatea competițională se știe și încă de mult. Cu acel prilej a primit o serie de cadouri. Printre ele unul original, din partea clubului : **18 tricouri ale lui Real Madrid, cu nr. 11 însemnat pe ele — cîte unul pentru fiecare an petrecut de Gento sub culorile clubului.**

● **Jaak Swart** se gîndește foarte serios să pună capăt carierei sale de fotbalist, mai ales de cînd conducerea lui **Ajax** a lăsat să se înțeleagă că va trebui să cedeze locul său tînărului **Johnny Rep**. Pe de altă parte, **Swart** ține seama și de revenirea lui **Jan Mulder** — accidentat — într-un viitor foarte apropiat, Ajax își propune să organizeze un meci de adio pentru jucătorul său. În vîrstă de 34 de ani, **Swart** apără de 17 ani culorile clubului din Amsterdam, cu care a disputat 50 de meciuri în competițiile europene intercluburi.

● Formația vest-berlineză **Bertha** trece printr-un mare deficit financiar. **Datoriile sale au ajuns la aproape șase milioane de mărci. Pentru a ieși din neplăcuta situație, este obligată să-și vîndă stadionul, pentru care a și primit o ofertă de 6,2 milioane mărci.** Cu diferența de bani va putea să-și cumpere undeva, la marginea orașului, două hectare de teren...

„SPECIALISTUL" ÎN PRONOSTICURI

În timp ce mulți ciini se disting în diverse „ocupații" (ciini polițiști, ciini care-i conduc pe orbi sau descoperă pe cei acoperiți de avalanșe în munți etc), n-au fost cunoscuți pînă acum patrupezi care... dau pronosticuri în meciurile de fotbal. Și totuși, există unul în Elveția, cel al lui **Walter Müller**, proprietarul unui restaurant din Bienne.

Cînd **W. Müller** își completează buletinul de pronosticuri, își privește ciinele : dacă acesta ridică laba dreaptă, înseamnă că echipa organizatoare va cîștiga ; laba stîngă ridicată înseamnă victoria echipei oaspe. Dacă **Mădi**, numele cățelului, nu mișcă, firește, meci egal.

W. Müller și-a cumpărat ciinele în 1965 (iată-i pe amîndoi în fotografia alăturată), dar el pretinde că i-a descoperit „vocația" în 1967. De atunci, **Mădi** a reușit de trei ori maximumul de 13 puncte, de 24 de ori cîte 12, de 56 de ori 11 și de 327 ori 10 p. !

Cînd altcineva dorește să completeze un buletin de pronosticuri cu ajutorul lui Mădi, cățelul nu reacționează de fel...

FOTBAL
REDACȚIA ȘI ADMINISTRAȚIA
str. V. Conta nr. 16, etajul V, București, sectorul I, telefoane 11.10.05 (centrală), 12.95.96

Prezentarea artistică : Liviu BOBOCEA
Prezentarea grafică : Traian ONICEL

MARGINALII LA PARTIDA DE LA MAGDEBURG

ECHIPA R. D. G. A JUCAT SATISFĂCĂTOR DOAR O REPRIZĂ

ATACUL, ÎN CONTINUARE, O PROBLEMĂ • DE CE AU LIPSIT DÖRNER ȘI POMMERENKE • BUSCHNER: „NU PUTEM JUCA ÎMPOTRIVA APĂRĂRILOR AGLOMERATE" • MIERCURI, MECI ÎN DEPLASARE, CU BELGIA

BERLIN (prin telex). — Probabil că antrenorul echipei României, Valentin Stănescu n-a plecat prea îngrijorat de la Magdeburg, după ce a asistat la meciul reprezentativei R. D. Germane cu echipa Albaniei...

Dacă așa stau lucrurile, eu îi dau dreptate.

Pentru că echipa lui Georg Buschner n-a avut prestația așteptată, ea cîștigînd, e drept, cele două puncte (scor 2—0), dar cu destulă greutate și după ce în primele 45 de minute scorul era de 0—0. Echipa noastră a dominat, în prima repriză chiar net, dar atacul continuă să fie compartimentul care dă cele mai multe bătăi de cap, lucru care selecționerul l-a putut constata încă de astă-iarnă, din timpul turneului de pregătire întreprins în America de Sud. Paradoxal, simbătă, deși cu vîntul în spate, atacanții din R.D.G. n-au perforat niciodată poarta excelentului Rama, trebuind să aștepte pentru aceasta a doua jumătate a partidei, cînd au realizat două goluri, mai întîi prin **Streich** (min. 62) care a reluat cu capul o minge înaltă, din imediata apropiere a porții, și prin **Sparwasser** (min. 70) printr-un șut, mai mult bine plasat decît puternic. De altfel, în timpul pauzei acestui meci ne-am amintit că și la Dresda, în toamnă, în fața Finlandei, prima repriză a rămas albă, dar atunci, după pauză, a venit o adevărată avalanșă de goluri (cinci), ceea ce nu s-a mai repetat simbătă, în fața unei echipe albaneze care a surprins plăcut prin vigoarea și buna organizare a apărării sale.

Trebuie însă, în judecarea echipei R.D.G. în acest meci, să ținem seama de unele condiții obiective care au fost de natură a-i influența negativ randamentul. Este vorba de absența „libero"-ului **Dörner** de la Dynamo Dresda, care va fi mai mult timp indisponibil în acest sezon, ca și de cea a lui **Pommerenke** de la F. C. Magdeburg, care suferă de o afecțiune destul de complicată la un ochi. De asemenea, se mai poate invoca și scuza indisponibilității lui **Haefner**, jucător de mijlocul terenului, de la Dynamo Dresda. În plus, deși a jucat, cunoscutul **Kreische** n-a putut da randamentul normal, resimțindu-se după o mai veche lovitură la genunchi. În repriza secundă a meciului cu Albania, el a șchiopătat, așa încît nu s-a putut angaja total la efort. Dintre jucătorii care au evoluat au dat satisfacție în special extremul dreapta **Sparwasser**, (de altfel, singurul din atac care a plăcut publicului), mijlocașul **Seguin**, fundașul central ofensiv **Zapf**.

PETER DUCKE, unul din setenarii echipei

După pauză însă, ansamblul echipei a funcționat mai bine, reușind să se impună în special grație **condiției sale atletice, superioară celei a echipei oaspe.** Acesta ar fi putut fi mai periculoasă dar a adoptat o tactică prea defensivă. În legătură cu acest aspect, al tacticii adoptate de adversar, se poate spune că s-a reconfirmat o mai veche constatare a noastră, aceea că echipa R.D.G. nu știe să joace împotriva unor adversari care se apără grupat. Este, de altfel, și conținutul principal al declarațiilor făcute după meci, de **Buschner.** Va fi foarte interesant de urmărit, din acest punct de vedere, meciul pe care echipa lui Buschner îl va susține **miercurea viitoare (18 aprilie) la Antwerpen, împotriva echipei naționale belgiene.**

Este clar că miercurea viitoare echipa Belgiei nu va juca în defensivă pe teren propriu, ceea ce va face de altfel și echipa României, la 26 mai, la București. Vom vedea deci cum se va descurca atacul echipei R.D.G. în condițiile noi, cînd va avea în față mai mult spațiu liber decît a avut pînă acum în cele două jocuri din preliminariile C. M pe teren propriu, în care, și Finlanda și Albania au jucat mai mult în apărare, pentru a nu spune exclusiv.

DIETER BUSCHSPIESS
redactor la „Fussball Woche"
Berlin

ASTĂZI, PENULTIMUL ACT AL CUPELOR EUROPENE

ÎN PRIM PLAN, MECIUL AJAX — REAL

În această seară, la lumina reflectoarelor, pe șase stadioane importante ale Europei se desfășoară semifinalele cupelor continentale, penultim act al acestor întreceri care declanșează un uriaș volum de interes prin faptul că angajează la startul lor efectiv cele mai bune echipe de club de pe continentul nostru. **Amsterdam... Torino... Milano... Leeds... Mönchengladbach... Liverpool**, iată orașele-gazdă de astăzi ale meciurilor reunind unele dintre cele mai celebre teamuri ale continentului, reactualizînd vechi rivalități sau propunîndu-ne confruntări între revelațiile actualei ediții și formații de mult urcate pe scena celebrității.

În **Cupa campionilor europeni** întîlnirea care domină programul, am zice că domină chiar întregul grup al semifinalelor, rămîne fără discuție partida de la Amsterdam, unde campioana prezentului, **Ajax**, înfruntă pe campioana trecutului, **Real.** Într-o convorbire telefonică avută ieri dimineața cu **Ștefan Covaci**, acesta caracteriza astfel jocul din această seară de pe stadionul olimpic: **„Meciul ne găsește într-un moment destul de dificil. Patru dintre cei mai buni jucători ai Ajaxului nu sînt siguri pentru prima manșă cu Real Madrid: Blanckenburg, Hulshof, G. Mühren și Cruyff. Vedeți, e vorba despre fotbaliști de prima valoare din lotul nostru și asta mă îngrijorează mult, nu mai e nevoie s-o spun. Poate că vom reuși refacerea lui Blanckenburg și Hulshof și îi vom putea folosi măcar o repriză pe Cruyff; cu G. Mühren situația e însă mult mai grea. Și-apoi, evoluăm destul de reținut împotriva formațiilor de temperament, cum e și aceea a Realului. De altfel Ajax a și jucat prea puține meciuri împotriva unor astfel de echipe. Sper să depășim și obstacolul Real. Vă repet însă! Va fi greu, foarte greu"!**

A doua semifinală a C.C.E., **Juventus—Derby**, ridică formației italiene în jocul de pe terenul său dificultatea de a întîlni de asemenea o formație al cărui stil îl cunoaștem destul de puțin. Vycpalek, antrenorul campioanei italiene, recunoștea că... **„poate în fața uneia dintre echipele engleze al căror joc a fost îndelung studiat, analizat, pus — cum se spune — sub microscopul comentariilor, ne-am fi temut mai puțin. Așa, cu o formație setoasă de celebritate, de glorie, avînd în frunte un manager original și inventiv, misiunea Juventusului devine de două ori mai grea. Și-apoi e stilul acesta al echipelor engleze care pe noi, echipă de tip latin, ne scoate pur și simplu din ritm. Nădejdea mai rămîne în Altafini care are nevoie de o clipă de inspirație. Apoi, totul va fi în ordine..."**

În **Cupa cupelor, A.C. Milan**, care zburdă în campionatul italian, se va lovi de jocul metodic al lui **Sparta Praga**; constanța formației cehoslovace a înfrînt de mai multe ori calculele hîrtiei. Tot așa cum **Hajduk Split** a anunțat că va încerca să facă la Leeds, acolo unde numai **„un baraj fără fisuri și fără căderi psihice ne poate scoate cu fața curată pentru jocul de pe terenul nostru"**, după cum declară antrenorul formației iugoslave.

Cupa U.E.F.A. Cele două formații engleze și-au amînat meciul de campionat pentru că, simbătă, în competiția internă era prevăzut tot un joc... **Liverpool—Tottenham. „Nu există duel mai deschis și mai echilibrat ca acesta**, observă celebrul comentator englez **Brian Glanville. Și cele trei semne de la concursurile de pronosticuri mi se par... insuficiente".** În sfîrșit, **Borussia Mönchengladbach**, revenită sub bagheta sigură a lui **Netzer** crede în șansele ei în lupta cu echipa cea mai necunoscută a semifinalelor, **Twente Enschede.**

CAMPIONATE NAȚIONALE

REZULTATE... | CLASAMENTE... | AMĂNUNTE...

FRANȚA

Nantes — Metz 0—0, Lyon — Strasbourg 4—0, Valenciennes — St. Etienne 0—1, F. C. Paris — Nisa 3—0, Marsilia — Ajaccio 3—0, Bastia — Bordeaux 1—1, Rennes — Red Star 1—1, Sochaux — Reims 3—1, Sedan — Nimes 2—1, Nancy — Angers 0—0.

1.	**NANTES**	30	51—27 42
2.	**Marsilia**	30	54—27 40
3.	**Nisa**	30	55—31 39
4-5.	**Nimes**	29	36—28 34
4-5.	**St. Etienne**	30	47—39 34
6.	**Angers**	29	38—35 34
7.	**Nancy**	28	42—32 33
8.	**Bastia**	30	49—32 32
9.	**Lyon**	30	49—46 31
10.	**Metz**	29	31—49 30
11.	**Reims**	29	36—39 27
12.	**Sochaux**	29	35—41 27
13.	**Bordeaux**	29	38—40 26
14.	**Paris**	29	40—44 25
15.	**Rennes**	29	33—40 25
16.	**Sedan**	30	38—57 24
17.	**Red Star Paris**	30	30—42 23
18.	**Strasbourg**	29	32—48 23
19.	**Valenciennes**	29	26—39 20
20.	**Ajaccio**	28	37—63 17

CEHOSLOVACIA

Skoda Pisen — Slovan Bratislava 2—0, T.Z. Trjinec — Spartak Hradec Kralove 2—0, S.K.L.O. Union Teplice — Banik Ostrava 2—0, Dukla Praga — Zbrojovka Brno 0—1.

1.	**SPARTAK TRNAVA**	18	27—10 25
2.	**Tatran Presov**	19	25—20 25
3.	**V.S.S. Kosice**	20	34—22 22
4.	**Jilina**	20	35—27 22
5.	**Union Teplice**	21	24—19 21
6.	**Dukla Praga**	21	20—18 21
7.	**Sparta Praga**	20	30—31 21
8.	**Lokomotiv Kosice**	20	24—26 21
9.	**Spartak H. Kralove**	21	20—33 20
10.	**Slovan Bratislava**	19	23—21 19
11.	**T.Z. Trjinec**	21	16—23 19
12.	**Skoda Pisen**	20	27—27 18
13.	**Zbrojovka Brno**	20	29—30 18
14.	**A. C. Nitra**	19	22—25 18
15.	**Banik Ostrava**	21	20—24 18
16.	**Slavia Praga**	20	17—30 14

ITALIA

Sampdoria Genova — A. C. Milan 1—4, Fiorentina — Juventus 2—1, Cagliari — Lazio 0—1, Internazionale — Atalanta 0—0, Palermo — Lanerossi Vicenza 0—1, Roma — Ternana 0—0, Torino — Bologna 3—1, Verona — Napoli 0—0.

1.	**A.C. MILAN**	24	54—22 36
2.	**Lazio**	24	27—13 35
3.	**Juventus**	24	29—15 33
4.	**Fiorentina**	24	23—24 28
5.	**Internazionale**	24	24—20 28
6.	**Torino**	24	30—16 27
7.	**Bologna**	24	21—22 24
8-9.	**Cagliari**	24	19—21 22
8-9.	**Napoli**	24	13—15 22
10.	**Verona**	24	19—23 21
11.	**Roma**	24	20—23 20
12.	**Sampdoria**	24	12—20 19
13.	**Atalanta**	24	13—25 19
14.	**Lanerossi**	24	11—26 19
15.	**Palermo**	24	9—33 15
16.	**Ternana**	24	12—31 14

BULGARIA

T.S.K.A. Septemvriisko Znamе Sofia — Akademik Sofia 3—2, Levski Spartak Sofia — Beroe Stara Zagora 4—0, Lokomotiv Plovdiv — Cernomoreț Burgas 3—3, Slavia Sofia — Botev Vrața 1—1, Pernik — Lokomotiv Sofia 0—0, Laskov Iamboi — Trakia Plovdiv 0—0, Volov Sumen — Cerno More Varna 0—2, Etîr Trnovo — Spartak Pleven 2—3, Spartak Varna — Dunav Ruse 1—0.

1.	**T.S.K.A. SOFIA**	24	55—27 36
2.	**Lokomotiv Plovdiv**	24	43—25 30
3.	**Slavia**	24	35—25 30
4.	**Levski Spartak**	23	46—22 29
5.	**Spartak Pleven**	23	36—30 26
6.	**Lokomotiv Sofia**	24	31—34 26
7.	**Akademik**	24	41—23 25
8.	**Pernik**	24	23—29 25
9.	**Trakia Plovdiv**	24	31—26 24
10.	**Cerno More Varna**	24	33—36 23
11.	**Botev Vrața**	24	29—39 23
12.	**Dunav Ruse**	24	20—31 23
13.	**Cernomoreț**	24	25—33 22
14.	**Beroe Stara Zagora**	24	33—31 20
15.	**Laskov Iamboi**	24	26—29 19
16.	**Etîr Trnovo**	24	25—37 19
17.	**Spartak Varna**	24	19—39 16
18.	**Volov Șumen**	24	17—37 12

• În R.F. GERMANIA, cu numai șase etape înainte de sfîrșitul campionatului, **Bayern München** are opt puncte avans! Încă două partide, și virtualii campioni vor putea primi din nou dreptul de a-și încerca forțele în C.C.E. Pierzînd meciul cu **F.C. Köln** cu **2—0, Fortuna Düsseldorf**, într-un timp singura urmăritoare a lui **Bayern**, a trebuit să cedeze și locul al treilea formației condusă de **Wolfgang Overath.**

• Trei etape pînă la sfîrșitul campionatului BELGIEI, și... șase puncte avans pentru **F.C. Bruges** față de **Standard Liége!** Ambele au jucat în deplasare și au terminat cu meciuri nule. Dar o notă în plus ar trebui acordată tot formației **din Bruges**, care a reușit un meritos 1—1 cu **Anderlecht**, la Bruxelles.

• În AUSTRIA, toate fruntașele au obținut puncte. Conduce **Rapid Viena**, care a jucat acasă, urmată la un punct de **Wacker Innsbruck** (victorioasă la Neuestadt) și la două de **Admira Wacker** (0—0 cu **Austria Klagenfurt**, tot în deplasare).

• Mare luptă în campionatul SPANIEI. Cele două echipe din Barcelona au obținut rezultate diametral opuse: **Espanol** a cîștigat cu 3—0 în fața lui **Oviedo**, în vreme ce **Barcelona** pierdea cu 0—4 (!) la **Castellon. Real** nu a putut trece pe teren propriu de **Betis** (1—1), dar **Atletico Madrid** a cîștigat cu 3—2, în deplasare, contra lui Gijon, intrînd astfel și ea în lupta pentru titlu. În momentul de față, nici un campionat din Europa nu este mai pasionant ca cel spaniol! Apreciați și dvs: **Espanol, F.C. Barcelona și Atletico Madrid — 36 p, Real — 37 p...** Mai sînt șase etape de disputat.

• În TURCIA, **Fenerbahce** a mai pierdut un punct (0—0 la Ankara, cu Ankaragücü), în timp ce **Galatasaray**, cîștigînd, tot în deplasare, contra lui **Adanaspor** (1—0) și-a mărit avansul la trei puncte. Pe locul al treilea, **Eskișehirspor** la opt puncte de lider...

• În campionatul ANGLIEI, **Liverpool** a fost surprinzător învinsă la Birmingham, în vreme ce **Arsenal** și **Leeds** au jucat în Cupă. Echipa lui **Don Revie** a obținut în ultima săptămînă două noi importante victorii: miercuri, în campionat, a învins în deplasare pe **Coventry**, iar simbătă, pe teren neutru, la Manchester, a reușit calificarea în finala Cupei. În clasament, avansul lui **Liverpool** rămîne de un punct față de Arsenal și de cinci față de **Leeds** (care are însă două meciuri mai puțin). Mai sînt de jucat cinci etape!

• ÎN OLANDA, **Ajax Amsterdam** a reușit să-și mărească avansul la cinci puncte (are însă un meci mai mult) față de **Feyenoord**, dar victoria pe care a realizat-o duminică a fost mintmă: 1—0 cu ambițioasa **Twente Enschede.** În acest timp însă, **Feyenoord** nu izbutea decît un 3—3 cu echipa clasată pe locul al treilea, **Sparta Rotterdam.**

• Pierzînd un punct pe teren propriu (1—1 cu **Vasas**), **Ujpesti Dozsa** are acum numai... cinci puncte mai mult decît **Ferencvaros** în campionatul UNGARIEI. Aceasta din urmă a învins pe **Egyetertes** cu 3—1. Pe locul al treilea a trecut **Vasas Budapesta**, la egalitate de puncte cu **Ferencvaros.**

• ANTRENORII ECHIPEI BRAZILIEI SÎNT FOARTE OPTIMIȘTI. Conducerea tehnică a selecționatei Braziliei s-a arătat, într-o recentă conferință de presă, foarte optimistă în privința posibilității alcătuirii unei formații redutabile, în ciuda absențelor foarte probabile ale lui **Pele** și **Tostao** și, posibilă, a lui **Gerson**, la C.M. 1974. Selecționerul **Zagalo** a declarat că va avea ocazia să demonstreze temeiurile acestui optimism foarte curînd. E vorba de un joc între prima și secunda formație ale Braziliei care vor disputa un meci de trial cu ocazia sărbătorii închinată forțelor armate braziliene. **„Veți vedea în acest joc, a spus Zagalo, cei puțin 16 jucători de o valoare foarte ridicată care au îndreptățite speranțe la un loc în formație".**

• RECLAMAȚIA FEDERAȚIEI ENGLEZE ȘI A CLUBULUI PLYMOUTH. Sprijinite de F.I.F.A., U.E.F.A. și Uniunea de fotbal a Americii de Sud, plîngerile federației din Londra și clubului **Plymouth** împotriva cunoscutului club brazilian **Santos**, au ajuns în discuția Confederației de sporturi din **Brazilia.** Așa cum s-a mai anunțat, înaintea meciului **Plymouth — Santos**, conducătorii clubului brazilian au anunțat că nu-l vor introduce pe **Pelé** în formație dacă nu li se va înmîna o importantă sumă de bani, peste aceea prevăzută în contract pentru jocul respectiv. Federația engleză și clubul **Plymouth** solicită despăgubiri financiare și scuze publice. Confederația de sporturi braziliană anunță că va sancționa și mai drastic...

• SCĂPAȚI CA PRIN MINUNE. Jucătorii echipei iugoslave de prima categorie, **Rjeka**, au scăpat în mod miraculos de la moarte. Întregul lot călătorea într-un autocar spre **Split** pentru meciul de campionat cu **Hajduk** cînd, o rafală de vînt de o neobișnuită intensitate și viteză (peste 120 kilometri pe oră) a ridicat pur și simplu autobuzul de pe șosea și l-a aruncat către o uriașă prăpastie. În ultima clipă, autocarul s-a lovit de un pom și a rămas suspendat pe marginea autostrăzii. La cîteva momente după ce toți ocupanții autobuzului părăsiseră vehiculul, o nouă rafală de vînt l-a aruncat în prăpastie!

• TOSTAO — A TREIA INTERVENȚIE CHIRURGICALĂ LA OCHIUL STÎNG. Luni la amiază, la centrul medical Houston, cunoscutul internațional brazilian **Tostao** a fost supus unei noi operații, a treia, la ochiul stîng, același la care mai suferise două intervenții. Operația a durat trei ore și jumătate și s-a desfășurat în condiții excelente, dar medicii sînt foarte circumspecți în a da vreun verdict privind posibilitatea pentru **Tostao** de a mai relua activitatea de performanță.

DIN FOTBALUL INTERNAȚIONAL

Redacția și administrația: str. Vasile Conta nr. 16, București. Tiparul: I. P. Informația, str. Brezoianu nr. 23—25, București.

UN TEST ÎNAINTEA APROPIATELOR PARTIDE OFICIALE

ASTĂ SEARĂ, LA KIEV:

REPREZENTATIVA ROMÂNIEI ÎNTÎLNEȘTE, ÎNTR-UN MECI AMICAL, FORMAȚIA U.R.S.S.

PROLETARI DIN TOATE ȚĂRILE, UNIȚI-VĂ!

FOTBAL

REVISTĂ SĂPTĂMÎNALĂ
ANUL VIII
360
MIERCURI
18 APRILIE 1973
12 PAGINI
2 LEI

Delegația fotbaliștilor români care vor evolua la Kiev, cu cîteva momente înaintea decolării de pe aeroportul Otopeni. **Foto : Dragoș NEAGU**

DUMINICĂ SE REIA CAMPIONATUL DIVIZIEI A

● ETAPA A 21-a DOMINATĂ DE DERBYUL C. S. M. REȘIȚA — STEAUA ● TOATE PARTIDELE ÎNCEP LA ORA 17

● ● ●

REDACTORII NOȘTRI ANALIZEAZĂ EVOLUȚIILE PRECARE, DIN ACEST SEZON, A TREI ECHIPE:

F. C. CONSTANȚA, PETROLUL ȘI U. T. A.

● PARISUL FĂRĂ FOTBAL ÎN VIITORUL SEZON ? ● DE NECREZUT, GERD MÜLLER A JUCAT TREI MECIURI CU FRACTURĂ DE PERONEU ● ZAGALO RESPINGE CRITICILE ADUSE MANIEREI DE JOC A CAMPIOANEI LUMII

GALAȚI. — O spectaculoasă fază din partida F.C. Galați — Delta Tulcea (2—0), din etapa a XIX-a a Diviziei B. Grozea va înscrie cel de al doilea gol al echipei sale **Foto : V. ONESA**

Nu se împrumută

INTERVIUL SĂPTĂMÎNII

Acum 11 ani, la Cluj, în timpul preliminariilor „ediției românești" a turneului U.E.F.A., l-am întîlnit pe antrenorul juniorilor sovietici, Paramonov. După ce ne-am prezentat, prima întrebare nu a pus-o reporterul, ci antrenorul:

— Ce mai face Ene?

...Acum 7 ani, după turneul final al campionatului mondial din Anglia, colegul nostru, Eftimie Ionescu, ne povestea: **„În Anglia l-am întîlnit pe Iașin. Aflînd că sînt ziarist român, el a început convorbirea întrebîndu-mă:**

— Ce mai face Ene?

...Acum o lună, aflîndu-mă la Plovdiv, pentru meciul Bulgaria — U.R.S.S., l-am cunoscut pe noul antrenor al echipei naționale sovietice, Evgheni Goreanski. Și de astă dată, prima întrebare a interlocutorului sovietic a sunat la fel:

— Ce mai face Ene?

Interviul acestei săptămîni intenționează să răspundă, dacă vreți, curiozității firești stîrnite de întrebarea lait-motiv. Bineînțeles, că acesta nu este singurul... motiv. Și asta în primul rînd pentru că fostul internațional Alexandru Ene este vicepreședinte al clubului sportiv Dinamo...

ALEXANDRU ENE

„NEGLIJĂM PREA MULT ABECEDARUL FOTBALULUI"

— Aș vrea să vă rog să-i lămuriți, în primul rînd, pe cititorii mai tineri ai revistei noastre în legătură cu întrebarea lait-motiv a lui Paramonov, Iașin și Goreanski.

— E destul de mult de atunci. Plecasem în Uniunea Sovietică, împreună cu echipa națională de fotbal, care juca sub numele selecționatei divizionare. În cursul acelui turneu destul de lung, care ne-a purtat de la Moscova la Tbilisi și de la Tbilisi la Leningrad, am jucat patru meciuri. (Să fac precizarea că e vorba de anul 1953). În primul meci am jucat cu Dinamo Moscova... Cu faimosul Dinamo Moscova... Am pierdut cu 1—2. În poartă era nu mai puțin faimosul Iașin. Și eu am avut mulțumirea de a fi marcat un gol în poarta lui Iașin. Apoi am plecat la Tbilisi, pentru Dinamo, din localitate, care nu era mai puțin faimos. Și am cîștigat cu 2—1. Și am avut bucuria de a înscrie ambele goluri. În al treilea meci am jucat la Leningrad, împotriva lui Zenit. Rezultatul a fost 2—2. Ambele goluri le-am înscris eu. În sfîrșit, în al patrulea meci, cu Spartak, la Moscova, am cîștigat cu 2—1. Un gol l-a înscris Serfozo, iar pe celălalt, eu. Așa stînd lucrurile, am rămas și eu în mintea spectatorilor și fotbaliștilor sovietici. Dar, numele se uită. Din fericire, în 1957, am avut prilejul să revin pe scena fotbalului sovietic. Jucînd meciul internațional U.R.S.S. — România, la Moscova, am reușit un frumos rezultat de egalitate. Golul nostru l-am înscris eu. Pe cel al sovieticilor l-a marcat tînărul (pe atunci) Strelțov. După cum vedeți, **golul este un excelent mijloc de reclamă. Din păcate, acest lucru se cam uită astăzi.**

— V-aș ruga, dat fiind meciul nostru cu U.R.S.S., de la Kiev, să amintiți „11"-le care a reușit acel frumos 1—1 la Moscova.

— Toma — Zavoda II, Apolzan, Neacșu — Călinoiu, Bone — Vasile Anghel, Constantin, Ene I, Ozon, Tătaru. Privind formația, acel 1—1 încetează să mai fie o surpriză.

— Sînt absolut de acord cu dv. Și sper că sînteți de acord să trecem la „zilele noastre". Îmi închipui că e mult mai ușor să înscrii goluri decît să conduci o echipă de fotbal. V-aș întreba direct: cum explicați faptul că o echipă ca Dinamo reușește, pînă acum, doar 24 de puncte din 40 posibile în actuala ediție a campionatului?

— V-aș putea răspunde pentru promovarea tineretului... Are cîțiva jucători din grădina proprie... Dar un mare club de fotbal nu se poate baza numai pe grădina sa proprie. Nicăieri în lume nu este așa... Repet, însă, numărul jucătorilor de valoare este foarte redus. Dacă v-aș spune că am fi vrut să-l luăm pe Negoescu de la Buzău, cred că am spus totul.

— Acceptînd ideea că Dinamo are unele valori inegale în echipă, trebuie să admitem, că, totuși, prestația celor 24 de puncte (din 40 posibile) este sub așteptări.

— Este. Jucătorii fruntași de la Dinamo au obosit puțin de pe urma participării masive și totale (ca efort) la rezultatele bune ale echipei naționale din ultimii 4—5 ani.

• SPECTATORII SOVIETICI ÎMI REȚIN NUMELE PENTRU CĂ AM MARCAT ÎN FAȚA LOR 7 GOLURI DIN 8 • NUMĂRUL JUCĂTORILOR NOȘTRI DE MARE VALOARE ESTE FOARTE REDUS • ÎN FOTBALUL ROMÂNESC S-A UITAT LUCRUL CEL MAI IMPORTANT: ȘUTUL LA POARTĂ.

prin driblinguri prelungite, care să „ascundă mingea" (sau răspunsul direct), dar prefer să dau o replică apropiată de stilul de joc al fotbalistului Ene. Avem o echipă cu nume, avem cîțiva jucători buni, dar și unele puncte foarte slabe. Cu inegalitățile din echipa noastră nu se pot obține rezultate prea bune. Dinamo vrea să fie o echipă de talie internațională, a și proiectat acest lucru, dar realitățile sînt mai aspre.

— De ce?

— Pentru că numărul jucătorilor de valoare din țara noastră este foarte, foarte redus. Dinamo a muncit mult Astăzi, în echipa Dinamo, doar Dinu mai poate fi considerat la nivelul de acum 2 ani. Ceilalți patru internaționali de bază — Lucescu, Radu Nunweiller, Dumitrache și Deleanu — au marcat unele scăderi de formă pe care nu le putem trece cu vederea. Să sperăm, însă, că, așa cum se întrezărește în cazul Dumitrache, ei își vor recăpăta forma maximă, dat fiind că sînt realmente la vîrsta apogeului.

— Cum priviți raporturile dintre echipa națională și cluburi?

— Dinamo a făcut întotdeauna totul pentru echipa națională și va face în continuare. Noi știm foarte bine că echipa națională este principalul mijloc de afirmare a fotbalului românesc. Se spune în general că o echipă națională puternică se poate face doar pe baza unor cluburi puternice. La noi nu e chiar așa. Cluburile nu sînt foarte puternice. Nici echipa națională nu e foarte puternică, dar, oricum, există un decalaj valoric în favoarea echipei naționale. Eu cred că echipa națională trebuie sprijinită cu toată căldura, în continuare. Mai ales că, repet, numărul jucătorilor de valoare este redus. Pe vremea mea, jucătorii de valoare erau incontestabil mai mulți. Existau întotdeauna mai mulți jucători pe un post. Astăzi, în schimb, dacă ți se accidentează o extremă — de fapt am și uitat ce este aceea o extremă — trebuie să apelezi la un jucător de mijloc pe care să-l botezi extremă.

— Cum explicați numărul redus al jucătorilor de valoare?

— Și la această întrebare se „driblează" prea mult cu răspunsurile. Eu am să răspund direct. În ultimii ani, fotbalul cere din ce în ce mai mult. Pe de altă parte, și școala cere din ce în ce mai mult. Din păcate, ziua a rămas tot de 24 de ore. Morala? În măsura în care ziua nu se poate prelungi, trebuie luate unele măsuri speciale, mai moderne, care să permită unui fotbalist să crească mai repede.

— Pentru că am ajuns la capitolul creșterii fotbalistului, aș vrea să-mi spuneți ceva în legătură cu munca antrenorilor noștri.

— Munca unui antrenor poate fi apreciată în 14 mii de feluri. Un antrenor are succese pentru că e blînd, altul — pentru că e aspru; un antrenor are succese pentru că nu schimbă formația; altul, în schimb, obține victorii pentru că schimbă formația; un antrenor are succese pentru că vorbește mult; altul — pentru că vorbește puțin. Și așa pot să continui pînă mîine. Cert este că antrenorii de astăzi sînt mai bine pregătiți, din punct de vedere teoretic, decît cei de ieri. Dar, dacă ar fi să le reproșezi ceva, m-aș gîndi la un reproș general. În fotbalul nostru de astăzi, s-a uitat lucrul cel mai important: trasul la poartă. Cînd spun asta, nu mă gîndesc doar la faptul că eu am marcat goluri. Mă gîndesc în primul rînd, la această problemă de pe poziția conducătorului unei echipe. Astăzi, la antrenamentele echipelor noastre, trasul la poartă cedează tot mai mult teren. În numele unei pretinse variații necesare antrenamentului, jucătorii nu mai trag la poartă. Iar un fotbalist care nu trage la poartă e ca un ziarist care nu știe alfabetul sau ca un croitor care nu știe să țină acul în mînă. Trasul la poartă trebuie să fie principalul obiectiv (imediat) în întreaga metodică a antrenamentului nostru de fotbal. Deseori rămînem uimiți, la televizor, văzînd în rezumatele filmate englezești șuturile foarte puternice de pe terenurile din insulă. Știți de ce se întîmplă asta? Pentru că fotbaliștii englezi, mai puțin dornici de variație cu orice preț în antrenament, știu să nu neglijeze abecedarul fotbalului, adică șutul la poartă.

— Ce-i urați echipei naționale la Kiev?

— Să părăsească terenul epuizată. Numai astfel, indiferent de rezultat, ea va pregăti bine meciul cu Albania.

Ioan CHIRILA

PRIM PLAN

RADU

Despre Radu, înaintașul Argeșului, se spune în Trivale că e locotenentul lui Dobrin. Nu știm prea bine ce vrea să însemne vorba asta, dar e sigur că Dobrin are o afecțiune specială pentru sfiosul său prieten Radu.

Dobrin, împreună cu Radu, constituie piese grele pentru F.C. Argeș. Crescuți pe același teren, cei doi fotbaliști au urmat ascensiuni diferite. Dobrin a reușit „să se ducă", Radu, — mai puțin.

Și, totuși, Radu este unul din jucătorii de bază ai Argeșului, unul dintre cei care își dublează eforturile cînd lipsește Dobrin, așa cum s-a întîmplat și în ultimele trei etape, care au adus echipa piteșteană în lupta pentru titlu.

Sfiosul Radu a ajuns cîndva în lotul echipei naționale. Antrenorii au văzut în înaintașul argeșean un posibil om de legătură într-un front dominat de izbucnirile lui Dumitrache și Dobrin. Dar, Radu n-a avut puterea să

rămînă. Poate că asta s-a întîmplat din cauza aceleiași sfiiciuni.

Retrăgîndu-se din fața portalului copleșitor al echipei naționale, Radu continuă să se bată în echipa Argeșului. El este mereu omul de care Argeșul are nevoie. Dacă Troi traversează o formă de zile mari, Radu se deplasează ascultător în frontul atacului. Dacă Jercan are un moment de slăbiciune, Radu îi ia imediat locul, fiind ceea ce se cheamă un excelent om de echipă.

În această echipă a Argeșului, dominată de numele lui Dobrin, de scăpărările din ochi ale lui Olteanu, de eleganța lui Vlad sau de vicleniа lui Marian Popescu, Radu are locul bine stabilit al jucătorului bun la toate, în orice moment.

...Argeșul încearcă din nou marea lovitură. Handicapată realmente de absența lui Dobrin, echipa piteșteană a reușit un veritabil tur de forță, reușind să mascheze lipsa liderului său.

Acum se pune întrebarea: va reuși oare Argeșul să-și continue campania victorioasă numai prin efortul locotenenților de tip Radu? *Cei mai mulți dintre suporterii piteștenilor visează această performanță, în așteptarea revenirii lui Dobrin.*

Recent, Argeșul a primit vestea că Ajax a învins pe Real Madrid, la Amsterdam, cu 2 — 1. „Locotenentul" Radu a zîmbit sfios, amintindu-și că F. C. Argeș a reușit un rezultat identic împotriva echipei lui Amancio.

Acel 2—1 echivalent cu performanța Ajaxului reprezintă un formidabil stimulent pentru echipa „locotenenților".

Și poate că Radu va fi jucătorul cel mai îmbărbătat în această ultimă treime a campionatului...

I. CH.

SUB SEMNUL LUI 1 MAI

Apropierea zilei de 1 Mai, tradiţionala sărbătoare a primăverii, a muncii şi a solidarităţii făuritorilor de bunuri materiale şi spirituale din întreaga lume, este marcată în patria noastră prin noi şi noi succese obţinute în întrecerea socialistă, prin cotele înalte ale producţiei, prin efortul patriotic general de a devansa termenele şi a depăşi prevederile planificate în acest an, hotărîtor pentru înfăptuirea înainte de termen a cincinalului.

Nenumărate uzine, fabrici, întreprinderi, exploatări miniere, şantiere de construcţii, centrale industriale, judeţe întregi au raportat îndeplinirea planului pe primul trimestru înainte ca filele calendarului să se fi epuizat de pe răbojul lunii martie. Cotidian, presa şi radioul ne fac martorii însemnatelor înfăptuiri cu care harnica şi talentata noastră clasă muncitoare dă viaţă, pas cu pas, măreţelor obiective ale viitorului, prefigurate în documentele Congresului al X-lea şi ale Conferinţei Naţionale a partidului.

În această angajare amplă şi responsabilă, în cadenţa trepidantă a realităţii zilnice, în efortul general al naţiunii, se află angajat, cu tot entuziasmul său incandescent, tineretul patriei, în rîndurile căruia sportivii alcătuiesc un eşalon numeros, puternic şi de nădejde. Aflăm, cu un sentiment de satisfacţie şi mîndrie, despre frumoasele fapte de muncă ale băieţilor şi fetelor care, în timpul lor liber, schimbînd salopeta cu treningul populează stadioanele, făcînd o semnificativă şi simbolică trăsătură de unire între efortul de producţie şi cel sportiv, ultimul influenţîndu-l în mod favorabil pe primul, ca acesta — la rîndul său — să-l înnobileze pe cel de al doilea. Este vorba, fără îndoială, de o fericită osmoză, avînd calitatea aleasă de a ne da chipul complet al cetăţeanului societăţii socialiste multilateral dezvoltate, înaripat sufleteşte, robust din punct de vedere fizic, înzestrat cu calităţile multilaterale ale omului nou, creaţie minunată a unei orînduiri noi.

Acordat la tonusul general crescut, la voltajul puternic înregistrat pe liniile de înaltă tensiune ale muncii desfăşurate în România, contribuind din plin la toate succesele ei, tineretul sportiv îşi pregăteşte cu migală contribuţia la aniversarea zilei de 1 Mai. El va fi nelipsit, cu un program totdeauna aşteptat cu nerăbdare, la marile serbări populare ce vor avea loc cu acest prilej. Mii şi mii de elevi, studenţi, tineri muncitori din Capitală repetă cu migală evoluţiile pe care le vor prezenta pe Stadionul Republicii în marele spectacol cultural-sportiv ce se va desfăşura aici.

Cluburile şi asociaţiile sportive, consiliile judeţene pentru educaţie fizică şi sport, organizaţiile de masă şi instituţiile cu atribuţii în domeniul sportului, organizează, de asemenea, numeroase competiţii închinate sărbătorii, prin care se urmăreşte un dublu scop: **întîmpinarea festivă a zilei de 1 Mai, pe de o parte, şi atragerea de noi mase de cetăţeni, a tineretului mai cu seamă, spre practicarea regulată a exerciţiilor fizice şi sportului, aşa cum se recomandă în recenta Hotărîre a Plenarei C.C. al P.C.R.** Spiritul ei, sarcinile noi, sporite pe care le înfăţişează acest important document de partid, reprezintă acum nota dominantă şi definitorie în întreaga activitate de educaţie fizică şi sport din ţara noastră. **Iar telegramele pe care plenarele C.J.E.F.S. ce se desfăşoară în aceste zile, le adresează Comitetului Central al Partidului Comunist Român, tovarăşului NICOLAE CEAUŞESCU, exprimă hotărîrea unanimă şi nestrămutată a organizaţiilor noastre sportive de a înfăptui neabătut amplul program de dezvoltare ce le-a fost trasat de partid.**

AGENDA POLITICĂ A SĂPTĂMÎNII

ACTIVITATEA CU COPIII ŞI JUNIORII — LA NIVELUL CERINŢELOR FOTBALULUI NOSTRU

Nimic nu reprezintă o dovadă mai elocventă asupra rezervorului de elemente de valoare din fotbal decît momentele de selecţionare a reprezentativelor. Aceste operaţiuni complexe şi aşa de importante pentru tentativele performanţei înlocuiesc cu elocvenţă şi adevăr oricare alte modalităţi de a stabili situaţia grupului de sportivi fruntaşi. *Recenta acţiune întreprinsă pentru alcătuirea lotului nostru reprezentativ în vederea partidei pe care prima echipă o susţine astăzi la Kiev a redescoperit subţirimea fondului nostru de fotbalişti de valoare;* mai cu seamă că unele accidentări au produs goluri în grupul jucătorilor consacraţi, cu o valoare bine stabilită, s-a pus deci problema unor înlocuiri, a unor promovări numeroase. Cum se ştie foarte bine, din prezentarea atîtor formule încercate, atîtor căutări, atîtor trialuri suplimentare, soluţiile pentru acoperirea posturilor rămase fără titulari certi în echipa naţională, nu au fost găsite uşor şi nici nu reprezintă totale garanţii.

Aceste recente constatări au readus în discuţie problema cantităţii şi calităţii generaţiei de mîine, a elementelor de schimb, mai direct spus problema activităţii de copii şi juniori, dar mai cu seamă a acesteia din urmă. Se ştie că F.R.F. şi-a dedicat multe preocupări şi o substanţială parte din fondurile sale din ultimii ani pentru reorganizarea şi fortificarea activităţii de juniori. Avînd ca iniţiative specifice înfiinţarea mai multor centre de juniori şi copii, asigurate material şi asistate de federaţie, *munca de selecţionare şi de formare a micuţilor şi foarte tinerilor fotbalişti a cunoscut o oarecare înviorare dar, aşa cum avem ocazia să constatăm cu multe prilejuri, încă insuficientă* spre a asigura acel ritm de activitate absolut util faţă de cerinţele pe care i le pune în faţă, astăzi, fotbalul nostru.

Motivele randamentului încă necorespunzător trebuie căutate în primul rînd în *calitatea slabă a muncii care se desfăşoară cu copiii şi juniorii.* În pofida unor condiţii infinit superioare trecutului, în ciuda acelor eforturi de care aminteam (pe plan organizatoric), ceea ce apare an de an în campionatele de juniori *nu e de natură să ne satisfacă. Grupul talentelor autentice e încă foarte mic, al elementelor dublate de seriozitatea şi insistenţa absolut necesare atingerii perfomanţei în echipele de seniori, şi mai mic.* Însuşi faptul că reprezentativele noastre de juniori cuprind un număr de jucători de certă valoare tot mai redus, comparate cu precedentele selecţionate ale aceleiaşi categorii de vîrstă, vorbeşte despre slaba calitate a muncii de pregătire sau în orice caz, de incompleta sa desfăşurare. Fără discuţie că juniorii noştri, recent calificaţi în Turneul U.E.F.A., au făcut dovada unor calităţi morale şi de voinţă pe care le elogiem dar *bagajul lor de cunoştinţe tehnice — luat ca medie a lotului — nu poate fi considerat ca mulţumitor; etalonul reprezentat de ei nu reprezintă idealul asupra eficienţei şi posibilităţilor existente activităţii de instruire. Ca să nu mai vorbim că, în cazul lotului reprezentativ de juniori, ivirea unor indisponibilităţi a provocat destule necazuri antrenorilor selecţionatei în găsirea unor înlocuitori valabili;* o demonstraţie că nici la această categorie a loturilor naţionale grupul valorilor, capabile să fie luate în consideraţie pentru selecţionată nu e foarte bogat.

Exemplele de reuşită furnizate de colectivele de muncă care au pus toată seriozitatea şi însufleţirea în

UN SUBIECT DE ACTUALITATE

organizarea vieţii copiilor şi juniorilor, care au ştiut să folosească cu eficienţă tehnicieni competenţi şi plini de iniţiativă în activitatea lor, demonstrează că rezultatele s-au ridicat la cote înalte, chiar dacă condiţiile materiale s-au plasat — uneori — sub calitatea altor cluburi şi asociaţii. Ceea ce a realizat acel inimos profesor *Todoran* din Sibiu cu echipa de juniori pregătită în cadrul Şcolii sportive din oraş, constituie o pildă mereu amintită şi procură echipei de performanţă a oraşului în mod ritmic, neîncetat, elemente de reală valoare şi perspectivă. Din grupul profesorilor de mare dăruire pentru micii sau tinerii lor elevi nu-l putem omite pe antrenorul *Francisc Fabian* (Steaua „23 August") care, generaţie de generaţie, e reprezentat în naţionalele de juniori de jucători ridicaţi sub grija şi îndrumarea lui; nu mai departe decît acest *Răducanu*, atacant cu perspective deosebite, mai cu seamă dacă se va dezbăra de unele încăpăţînări ale acţiunilor personale din joc, e tot un produs al „şcolii Fabian".

Dar *lista şcolilor de juniori de mare hărnicie şi productivitate rămîne mică şi nesemnificativă;* chiar dacă ar fi să mai amintim de ceea ce au înfăptuit în ultimii ani, Progresul Bucureşti, „U" Cluj, Politehnica Iaşi, unele dintre asociaţiile orădene etc. Tocmai de aceea afirmăm că, faţă de eforturile şi preocupările acestei veritabile campanii a F.R.F. pentru copii şi juniori, sezoanele care au trecut au adus prea puţin, inadmisibil de puţin. Penuria la foarte multe dintre posturile reprezentativei continuă; *atîta timp cît nu vom ajunge la situaţia de a avea cel puţin doi jucători de aceeaşi valoare pentru fiecare dintre locurile echipei naţionale, nu se poate vorbi despre saltul de valoare şi cantitate pe care fotbalul nostru trebuie să-l facă spre a se socoti cu adevărat înarmat pentru marile rigori ale fotbalului actual, la nivelul reprezentativelor;* ca să nu mai vorbim de situaţia cluburilor, sector unde constatările ultimului sezon au fost aşa de amare în privinţa potenţialului de a ataca ONORABIL treptele superioare ale competiţiilor continentale. *Atîta vreme cît concepţia şi seriozitatea muncii cu copiii şi juniorii nu vor înregistra modificări substanţiale nu putem să emitem pretenţiile unei stabilităţi în aria performanţelor superioare pe plan internaţional.*

Sigur că se impun încă noi şi noi insistenţe din partea organelor de specialitate, a tuturor factorilor implicaţi în activitatea „primăverii fotbalului nostru", de la conducerea F.R.F. pînă la instructorii voluntari ai echipelor de juniori şi copii; sigur că se solicită corective schemelor de competiţie pentru aceste categorii de echipe; sigur că se pretinde clădirea unei activităţi fotbalistice de masă în veritabilul sens al cuvîntului, în care baza să fie şcoala; sigur că există atîtea şi atîtea posibilităţi şi resurse, insuficient sau deloc utilizate. Dar, *înainte de toate, se cere ca pasiunea şi însufleţirea să-i anime pe cei ce organizează şi efectuează munca cu copiii şi juniorii. Aici întîlnim încă destulă indiferenţă sau nepricepere, lipsă de iniţiativă şi de grijă.* Aici trebuie luptat, ca obiectiv de primă actualitate. Aici, unde se investesc sume importante, aici de unde s-a aşteptat mult şi s-a produs puţin. E un subiect care — deşi are ca subiect viitorul — prezintă stringenţă superioară oricăror probleme care aparent doar sînt ale actualităţii.

De aceea i-am dedicat editorialul de faţă; tocmai în ziua în care reprezentativele actuale ale performanţei deschid sezonul lor pe anul 1973, start care a vădit că numărul elementelor de clasă în fotbalul nostru rămîne neîndestulător.

ÎNVINGÎND, LA VÎRŞEŢ, IUGOSLAVIA CU 2-0

ECHIPA ROMÂNIEI S-A CALIFICAT LA TURNEUL FINAL U.E.F.A.—1973

• DOI ADVERSARI PUTERNICI — DOUĂ MOMENTE PSIHOLOGICE PE DRUMUL CALIFICĂRII • MAI BINE ÎN DEPLASARE (4 p), DECÎT PE TEREN PROPRIU (2 p) • CORECTURILE NECESARE — PENTRU VIITOR — ÎN JOCUL ECHIPEI

Calificarea echipei noastre de juniori pentru turneul final U.E.F.A., ediţia a 26-a, se înscrie ca un frumos succes al fotbalului nostru, cu atît mai mult, cu cît el a fost obţinut în condiţiile unei replici viguroase din partea a doi adversari puternici: Grecia — cu mulţi jucători rapizi şi... depăşiţi de vîrsta junioratului, şi Iugoslavia — o echipă în care au evoluat fotbalişti cu state de serviciu în prima divizie a soccerului iugoslav. **Izbînda finală a tinerilor noştri jucători se datorează, în primul rînd, jocurilor foarte bune făcute tocmai pe terenurile adversarilor lor, la Atena şi Vîrşeţ, unde au reuşit să obţină maximum de puncte posibile: 4!** Cum se explică, în fond, acest... mister? „Secretul" ni-l dezvăluie antrenorul principal al lotului, prof. **Constantin Ardeleanu:** „Acasă, la Bucureşti, pe stadioanele Giuleşti şi Politehnica, jucătorii n-au fost în stare să se debaraseze de emoţiile care i-au cuprins şi le-au paralizat mişcările. Au vrut neapărat să joace bine în faţa propriului lor public şi nu numai că n-au reuşit decît foarte puţin, dar nici măcar n-au cîştigat respectivele partide. În al doilea rînd, evoluţiile mai bune din deplasare sînt o urmare firească a efectului celor două turnee, făcute, în februarie—martie, în Turcia şi U.R.S.S. În cele şapte meciuri susţinute la Izmit, Sakarya, Bursa şi Aşhabad, echipa şi-a modelat în aşa fel jocul, încît ştie să se apere organizat, calm, ferm şi să contraatace viguros, rapid, eficace. Echipa învăţase o lecţie şi, la Atena şi Vîrşeţ, în faţa unor „examinatori" pretenţioşi, a reuşit să promoveze examenele cu brio. Iar jucătorii nu s-au mai temut că greşesc, n-au mai avut tracul paralizant de la meciurile de acasă şi au cîştigat..."

Au cîştigat, după multe emoţii, dreptul de a se număra printre cele 16 finaliste ale turneului care-şi vor da întîlnire, pe pămîntul Italiei, în jurul datei de 28 mai. **De patru ani, juniorii români n-au mai cîştigat o grupă preliminară a turneului.** Performanţa reuşită în această primăvară este rodul MUNCII FĂRĂ RĂBATURI a antrenorilor, începută în ianuarie, la Rîşnov, şi al unor căutări permanente, avînd drept scop alinierea în fiecare meci, a celei mai bune formaţii, capabilă să-şi joace cu ardoare şansele.

Calificarea se datorează însă, înainte de toate, jucătorilor, HOTĂRÎRII LOR DE A FACE TOTUL PENTRU A O OBŢINE, seriozităţii cu care s-au pregătit, mai ales după semieşecul din partida cu Iugoslavia, de la Bucureşti, cînd au trecut pe lîngă o victorie pe care, după desfăşurarea jocului, o meritau cu prisosinţă. A fost, atunci, un

LUCUŢA

RĂDUCANU

prim şoc psihologic. Al doilea a apărut după egalul (2—2) de la 1 aprilie, cînd după ce au condus la pauză cu 2—0, au căzut ca un trăsnet din senin acele autogoluri stupide care au turnat plumb în picioarele tuturor. Rămăsese ca soarta primului loc să se hotărască la Vîrşeţ, o mică localitate la graniţa dintre Iugoslavia şi România. Şi au hotărît-o jucătorii noştri, ei abor-

Laurenţiu DUMITRESCU

(Continuare în pag. 6—7)

ȘEDINȚA DE PREGĂTIRE A JOCULUI-LECȚIE DE ANTRENAMENT

Există în practica procesului instructiv-educativ o activitate specială, rezervată așa-zisei pregătiri finale a jocului competițional. Programată, în mod obișnuit, în ajunul întrecerii sau chiar în aceeași zi cu aceasta, în funcție de timpul disponibil și condițiile specifice desfășurării meciului apropiat, o astfel de activitate — în fapt **ședința de pregătire tehnică** — reprezintă un moment important în cadrul și pe ansamblul ciclului săptămînal de antrenament. Aceasta ținînînd seama de caracterul aplicativ și complex al indicațiilor ce se dau, cu acest prilej, în vederea obținerii succesului.

De regulă, asemenea indicații pe care le transmite nemijlocit antrenorul se referă la diverse aspecte de ordin tehnico-tactic, psihologic, disciplinar și organizatoric, legate de desfășurarea jocului propriu-zis. În această idee, ședința de pregătire tehnică își propune să realizeze printre altele :

— Înțelegerea corectă, de către toți jucătorii, a modului în care trebuie aplicat planul tactic al echipei ;

— precizarea sarcinilor speciale care revin unora dintre componenții formației și stabilirea cadrului concret de colaborare a acestora cu restul coechipierilor, în vederea asigurării unei reușite colective depline ;

— eliminarea tracului și dobîndirea unei stări de start pozitivă;

— o justă evaluare a posibilităților adversarului (fără exagerări sau subestimare) **și o creștere a încrederii în forțele proprii, ca efect și al bunei pregătiri efectuată în cursul săptămînii;**

— fixarea măsurilor corespunzătoare pentru comportarea jucătorilor în cazul unor eventuale defecțiuni sau accidentări ;

— îmbunătățirea nivelului de pregătire teoretică și metodică ;

— precizarea unor măsuri organizatorice privitoare le meci.

Plecînd de la aceste obiective, cuprinse în planul de acțiune al antrenorului și adaptate la situația concretă a întîlnirii respective, structura unei ședințe de pregătire trebuie să cuprindă :

— anunțarea jocului și a detaliilor, legate de desfășurarea acestuia : ora începerii, terenul, locul și ora de adunare a jucătorilor;

— evidențierea caracterului și importanței meciului; poziția în clasament a echipei proprii și a adversarului ; consecințele în caz de victorie, joc egal sau înfrîngere;

— transmiterea de informații asupra adversarului, asupra posibilităților, a calităților și lipsurilor sale ; formația probabilă în care va juca acesta :

— anunțarea formației proprii și a rezervelor ;

— stabilirea sarcinilor tactice de joc.

În continuare, antrenorul va trebui să indice sarcinile speciale pe compartimente și individual, ținînd seama de posibilitățile jucătorilor săi, ca și de cele ale adversarilor. De pildă, considerîndu-se faptul că fundașul central dreapta advers are un bun plasament și o mare siguranță în intervenții, se va recomanda înaintașului central stînga o demarcare permanentă; sau se va da ca indicație tactică urmărirea tuturor mingilor trase la poartă, în cazul în care se știe că portarul advers manifestă slăbiciuni în priza balonului. De asemenea — dată fiind, să spunem, valoarea anumitor jucători proprii — se va recomanda luarea pe cont propriu a unor acțiuni individuale pînă la finalizarea lor sau participarea la finalizare a unui mijlocaș cu mare putere de deplasare, de pătrundere și șut.

Adresîndu-se elevilor săi, antrenorul nu trebuie să depășească, în mod normal, cadrul jalonării modului de comportare tactică în teren. **Procedînd astfel el va stimula activitatea jucătorilor în rezolvarea diverselor situații de joc și, mai ales, în alegerea mijloacelor celor mai potrivite unor astfel de situații.**

În ce privește expunerea sarcinilor tactice este bine ca explicațiile să fie date cît mai clar și mai simplu, fără înfloriturl inutile care, de regulă, îngreunează posibilitatea de înțelegere a noțiunilor comunicate. **În nici un caz ședința de pregătire a jocului nu trebuie să se transforme într-o lecție didactică.**

Este recomandabil, de asemenea, ca partea din ședința tehnică rezervată comunicării sarcinilor de joc, să se desfășoare în fața tablei magnetice sau a machetei terenului de fotbal, pentru a sugera mai bine ansamblul dispozitivului tactic și mișcarea jucătorilor în spațiul de organizare a acțiunilor.

Paralel cu expunerea planului tactic, **antrenorul va insista și asupra aspectelor de ordin moral și psihologic ale întîlnirii, mobilizînd jucătorii, în scopul prestării unui joc colectiv de calitate și eficace. O mențiune specială se va acorda disciplinei, respectului față de coechipieri și adversari, respectării deciziilor arbitrului și atitudinii sportive, pe care toți componenții echipei sînt obligați s-o aibă față de spectatorii**

Pregătirea psihologică, capitol important al instruirii în ansamblu, urmărește o dezvoltare armonioasă a tuturor proceselor psihice, deci în egală măsură și a celor de cunoaștere și de gîndire, și nu doar a proceselor de voință. Luată în acest sens, pregătirea psihologică devine o noțiune largă și contribuie la obținerea unor importante realizări, numai atunci cînd vor fi găsite și cele mai bune mijloace în acest scop. De aici, însă, nu trebuie înțeles că pregătirea psihologică este o formulă magică pentru obținerea victoriei. **În fotbal succesul este asigurat de armonia în care sînt angrenați toți factorii antrenamentului sportiv.**

Se poate întîmpla ca în cadrul ședințelor de pregătire unele probleme să nu fie înțelese pe deplin de anumiți jucători. Este de datoria antrenorului să întrebe, să se informeze, dacă cele prelucrate au fost sau nu înțelese de către toți. În cazul cînd există neclarități antrenorul va proceda la o repetare a acestora pînă la însușirea lor deplină.

La ședință participă toți jucătorii — titulari și rezerve — antrenorii — principal și secund — medicul și delegatul secției de fotbal. Durata acesteia nu va depăși, sub nici un motiv, o oră; iar conducerea sa este asigurată de către antrenorul principal, care în final, va trage concluziile respective, precizînd linia tactică generală ce trebuie urmată în timpul jocului accentuînd și asupra încrederii sale în forțele jucătorilor și a echipei ca unitate.

Prin buna organizare și în special prin conținutul său valoric, ședința de pregătire trebuie să devină o necesitate pentru jucători și o lecție de antrenament de mare utilitate.

C. BRAUN-BOGDAN
— antrenor emerit —

PAGINA TEHNICĂ • PAGINA TEHNICĂ • PAGINA TEHNICĂ • PAGINA

LUCRĂRILE PERSONALE, STUDIU ȘI EFECT AL MUNCII PRACTICE

Organizarea rațională a procesului de antrenament, măiestria de a găsi cea mai justă corelație între multiplele componente ale pregătirii complexe a jucătorilor și echipelor — constituie una din premisele care contribuie, în mod hotărîtor, la creșterea performanțelor în fotbalul nostru.

Numai un proces de antrenament cu obiective, conținut, structură și organizare corecte poate permite valorificarea tot mai profundă și continuă a potențialului biologic, a posibilităților maxime ale organismului și, deci, aducerea jucătorului la un înalt nivel de pregătire, în așa-zisa „formă sportivă", stare ce tinde spre perfecționarea tuturor componentelor, care condiționează performanța și care se materializează în jocurile oficiale, sub o formă sintetică și comparativă, în rezultate de valoare și cît mai constante.

În această direcție, antrenorii trebuie să întreprindă acțiuni pentru o cunoaștere cît mai temeinică și complexă, pe baza unor date obiective, care să limiteze tot mai mult motivațiile subiective și care să permită modificări sau adaptări ale conținutului pregătirii, cît mai aproape de realitate, care să reflecte cerințele concrete ale practicii.

În scopul acestei cunoașteri cît mai aprofundate a domeniului respectiv de muncă, în complexitatea lui, precum și a integrării muncii metodico-științifice în procesul de pregătire pe care îl coordonează și îl conduc, antrenorilor din grupele A și B li s-au trasat ca sarcină, în cadrul celei de a doua etape a cursului lor de perfecționare, întocmirea unor lucrări personale. Colegiul central al antrenorilor a elaborat și un îndrumar cu privire la întocmirea acestor lucrări de control și, totodată, a prezentat și o tematică largă, orientativă, subliniindu-se și libertatea pe care o au antrenorii de a-și alege și alte teme, după preferință.

Din comunicările făcute colegiului central, cu privire la alegerea temelor, se constată, însă, că nu toți antrenorii au înțeles îndeajuns modul în care trebuie privită problema, atît prin conținutul propus cît și prin formularea temelor alese. Spre exemplu, unii

ÎN SPRIJINUL ACTIVITĂȚII DE INSTRUIRE A ANTRENORILOR

antrenori și-au ales, pentru realizarea lucrării, problema metodicii învățării și perfecționării tuturor procedeelor tehnico-tactice enumerate în materialul orientativ. Cu toate că cerința era ca această temă să se adreseze numai uneia dintre ele, spre exemplu : „lovitura de colț", sau „loviturile libere directe" etc. Pentru că în mod practic este imposibil de realizat un studiu experimental, cu o problematică atît de largă, în intervalul de timp pus la dispoziție.

Alți antrenori au comunicat „alegerea unei teme legate de un anumit punct al tematicii", fără a preciza problema pe care o vor lua în studiu. În sfîrșit, unele teme au fost formulate confuz și ele vor trebui bine clarificate pentru a exprima concret obiectivul lucrării, pentru a putea apoi întocmi un plan bine orientat și la obiect.

Menționăm că tema aleasă trebuie să reprezinte o parte din ansamblul muncii de pregătire a jucătorilor cu care se lucrează, studiul să se încadreze în procesul de antrenament, fără a-l deranja, iar tratarea să fie deosebit de atentă, întrucît urmărirea problemei alese trebuie să conducă, în final, la concluzii și propuneri asupra efectelor a ceea ce s-a experimentat în mod dirijat.

Pentru culegerea datelor, pentru obiectivizarea efectelor scontate (ipotezele) și apoi realizate prin experiment, se indică folosirea unor teste simple, dar eficiente (probe și norme) pe care antrenorul le concepe și le utilizează ca instrumente de măsură, alături de unele măsurători realizate în colaborare cu medicul privind, de pildă, dezvoltarea calităților fizice. Planul lucrării va stabili, de asemenea, intervalul de timp în care aceste teste vor trebui să pună în evidență efectele lucrului special realizat la tema propusă.

Înregistrarea datelor (tabele), înscrierea lor grafică pentru urmărirea evoluției individuale sau colective este încă o cerință a lucrării, ele demonstrînd și mai precis rezultatele experimentului.

Tratarea atentă, riguroasă și perseverentă a acestui studiu este, în același timp, un sprijin pentru antrenor în a căuta și a găsi căi și mijloace cît mai eficiente în munca de pregătire a jucătorilor. Totodată, această lucrare are valoarea de a contribui la formarea unei gîndiri metodice pe bază de experiment, cu obiective elaborate și prospectate ; de a ne convinge în mod obiectiv, dacă ceea ce lucrăm este eficient sau nu și, pentru ca pe această bază, să acționăm, să selecționăm, și să modificăm conținutul antrenamentului, contribuind astfel la creșterea eficienței procesului de pregătire.

Ar fi necesar ca aceste studii să nu reprezinte numai o muncă realizată pentru satisfacerea unor cerințe impuse de F.R. Fotbal, ci să fie continuate pe o perioadă mai lungă de timp, să poată fi abordați și alți parametri în cadrul experimentului, în așa fel, încît concluziile finale, bazate pe date mai numeroase și mai complexe, să poată da garanția stabilității concluziilor, cu posibilitatea de generalizare.

prof. CORNEL SIMIONESCU
— membru al Biroului colegiului central al antrenorilor.

CIRCULAȚIA RAȚIONALĂ A BALONULUI

O foarte veche axiomă fotbalistică spune că MINGEA ALEARGĂ MAI REPEDE DECÎT JUCĂTORUL ȘI CĂ — spre deosebire de acesta — **EA NU OBOSEȘTE NICIODATĂ.** Acest lucru îl știe și mai ales îl simte, deopotrivă, copilul care abia se inițiază în tainele sportului cu balonul rotund, ca și jucătorul ajuns pe treptele superioare ale performanței. Și totuși...

Teoretic, toată lumea recunoaște că circulația mingii, în cîmpul tactic, reprezintă o formă principală de concretizare a ideii de asociație. În practică însă, în practica fotbalului nostru pe toată scara sa competițională, un asemenea principiu, valabil în toate timpurile și cu precădere astăzi, este dat uitării. ȘI, ÎN CONSECINȚĂ, JOCUL CAPĂTĂ NU O DATĂ ASPECTUL UNEI ÎNTRECERI DOMINATE DE INDIVIDUALISM, SCOȚÎND ÎN EVIDENȚĂ, FALȘI SLUJITORI AI SPIRITULUI COLECTIV. Așa cum, de exemplu, „s-au străduit", și au reușit să ne-o dovedească recent, în partida cu juniorii greci, unii dintre jucătorii noștri așaziși îndrăgostiți de minge, care ignorează pur și simplu, la un moment dat, prezența și colaborarea coechipierului, în lupta pentru obținerea victoriei.

Dar, normala circulație a balonului în joc nu este totdeauna frîntă de manifestările de egoism ale unor jucători care, la urma urmelor, posedă în general o tehnică individuală bună, însă nu știu cînd să se despartă de minge la momentul oportun, pentru a fi cu adevărat utili acțiunii colective. DE CELE MAI MULTE ORI — ȘI ACEASTA ESTE PARTEA CEA MAI PUȚIN PLĂCUTĂ

Tabletă

A PROBLEMEI — SECHESTRAREA BALONULUI ȘI LIMITAREA CIRCULAȚIEI ACESTUIA ESTE EFECTUL ȘI SIMPTOMUL ÎN ACELAȘI TIMP, AL LIPSEI DE PREGĂTIRE. Pentru că, în mod obișnuit, cei ce încearcă să evite sprijinul și colaborarea coechipierilor o fac și din spirit de economie, din teama de a se angaja frecvent în schimburi de pase și în combinații care le solicită un efort pe măsura necesității de a înfringe opoziția adversarului și, în ultimă instanță, de finalizare a acțiunii respective.

Există, desigur și indicații speciale date de antrenori în privința circulației balonului, urmărind în esență, realizarea unei idei tactice precise. Aceste indicații vizează, în general modul de acțiune al coordonatorilor de joc sau, în unele cazuri, al unor jucători din atac, investiți cu sarcina menținerii mingii pentru reducerea, în acest fel, a duratei de inițiativă a adversarului, în scopul păstrării unui rezultat oarecare. De aici însă și pînă la molipsitoarea cărușie, cu schimbul, a balonului de-a lungul și de-a latul terenului, cu sau fără intenția unei colaborări cu coechipierii, este o distanță care separă vizibil fotbalul practicat în aceste condiții de cel adevărat. Adică de acel fotbal bazat pe o mare simplitate în desfășurarea acțiunilor, pe rapiditate în execuții, pe o mișcare a jucătorilor permanentă și bine orientată spre scop și mai ales pe o circulație continuă a balonului, determinată de necesitatea unei reale finalități.

Și aceasta nu neapărat pentru că, circulînd, mingea nu obosește niciodată. Rațiunea unei circulații corecte și utile a balonului trebuie căutată, înainte de toate, în însăși esența și sensul jocului. În spectaculozitatea și eficacitatea pe care o asigură fotbalului integrarea deplină a jucătorilor în spiritul ideii de asociație.

Mihai IONESCU

DUMINICĂ, SE REIA CAMPIONATUL DIVIZIEI A

AȘTEPTĂM UN REVIRIMENT PE PLANUL CALITĂȚII!

• Derbyul etapei, C. S. M. Reșița — Steaua •

S-a consumat și prima treime a returului în prima divizie a țării ! După o iarnă întreagă de intense pregătiri, de acumulări la toți factorii și în mod special la cel al pregătirii fizice generale, **iubitorul de fotbal a așteptat mai mult de la cele mai bune 16 formații ale socerului nostru**, dar, după cum se vede, **revirimentul întîrzie, meciurile mai spectaculoase, mai antrenante, ale acestei primăveri constituindu-se în excepții.**

Se joacă, într-adevăr, lent, într-o mare economie de efort, de parcă în perioada celor trei luni de întrerupere a activității competiționale, echipele noastre divizionare A ar fi hibernat fiecare în „vizuina" ei, și nu ar fi parcurs, zilnic, kilometri întregi, pe potecile munților în decorul tonifiant al brazilor pudrați din belșug cu zăpadă.

În condițiile acestor meciuri disputate într-un tempo de tango, de pe dreptunghiularele scene **lipsesc în stagiunea de față și SPECTACOLUL FOTBALISTIC, și GOLURILE...**

Exceptînd etapa a XVI-a, cînd, în pofida timpului neprielnic la multe din jocuri, s-a înregistrat un record de goluri, în restul „rondurilor" eficacitatea a lăsat de dorit, chiar și la formațiile cu pretenții la titlul de campioană, alcătuite, oricum, din nume cu oarecare sonoritate în fotbalul nostru. Nu cunoaște bucuria golului **Steaua**, actualul lider al clasamentului (care, în ciuda unor indisponibilități, tot mai rămîne cu 3—4 înaintași de valoare), nu e în stare să finalizeze **Dinamo** ; atunci ce pretenții să mai avem de la restul echipelor ?

„Este greu să străpungi, astăzi apărările beton", continuă cei mai mulți dintre tehnicienii noștri să argumenteze, astfel, cronica ineficacitate a echipelor pe care le pregătesc, omițînd, cu sau fără bună știință, că în alte soccere — în Bundesliga sau în campionatul olandez — se marchează un mare număr de goluri fără ca sistemele defensive ale lui Bayern München, Borussia Mönchengladbach, Ajax sau Feyenoord să fie mai puțin bine puse la punct. Dimpotrivă.

Cînd se întîmplă să se înregistreze și în campionatul nostru rezultate ce ies din comun (în etapa intermediară de miercurea trecută : **Jiul — U.T.A.** 5—1, **Steagul roșu — Petrolul** 4—0), comentatorul neutru cu o parte a feței se bucură și cu cealaltă plînge, întrucît asemenea scoruri au la bază o gravă defecțiune în mecanismul învinselor.

★

Lipsită de principala rațiune de a fi — VALOAREA TEHNICĂ — **întrecerea divizionarelor A pasionează, în compensație, prin lupta strînsă care se poartă atît în fruntea plutonului cît și la punctul lui terminus.**

Într-adevăr, numai trei puncte despart pe ocupanta locului 7 (**Jiul**, 22 p) de lidera clasamentului (**Steaua**, 25 p) și tot trei pe deținătoarea actuală a lanternei (**Sportul studențesc**, 14 p) de posesoarea poziției 12 (**A. S. Armata Tg. Mureș**, 17 p), echipă care, ce-i drept, se află înaintea unei partide restante, aceea cu **Universitatea Craiova**, programată să se desfășoare la 26 aprilie în orașul lui Oblemenco.

Și nici cea de a XXI-a etapă — care se dispută duminică — nu promite să dezlege prea mult enigmele. Pentru că, iată, liderul se deplasează la Reșița unde, toată lumea o știe, va întîlni în „11"-le lui Reinhardt o formație avidă de puncte. (În cazul unui eșec al echipei lui Constantin, locul I ar putea intra în posesia dinamoviștilor bucureșteni a căror misiune, duminică, este, oricum, mai ușoară : o confruntare, pe propriul teren cu Jiul).

Sarcină ingrată, deci, pentru **Steaua**, așa cum pare a fi și aceea a **Sportului studențesc** ; echipa lui Ola va evolua la Arad, acolo unde **U.T.A.** este cam de mult datoare suporterilor ei. Și, cum și formația textilistă a intrat, în ultima vreme, în zona periculoasă, partida ei cu studenții bucureșteni se anunță extrem de echilibrată, de disputată.

Privite prin prisma actualei configurații a clasamentului, meciuri pasionante, cu miză, sînt și **Rapid — Steagul roșu, F. C. Constanța — Sport Club Bacău, A. S. Armata Tg. Mureș — C.F.R. Cluj**, echipele gazdă aflîndu-se în criză de puncte.

În sfîrșit, și două meciuri aparent liniștite în această etapă : **Petrolul — F. C. Argeș** și **„U" Cluj — Universitatea Craiova.** După „sincopa" de la Brașov, elevii lui Oană doresc, acum, o spectaculoasă reabilitare, cunoscut fiind faptul că adversara lor de duminică, **F. C. Argeș**, este, pînă în prezent, revelația stagiunii de primăvară. Ceva mai la adăpost de emoții, după ultimele ei rezultate, **„U" Cluj** are, de astă dată, posibilitatea să evolueze la potențialul maxim în confruntarea cu colega ei din Craiova.

Și-apoi, de cînd așteaptă studenții clujeni să-și ia o revanșă în fața universitarilor din Bănie !

Se anunță, așadar, partide interesante, viu disputate ! Ce mult am dori ca ele să îndeplinească și baremul de **CALITATE.**

Ar fi și timpul !

G. NICOLAESCU

ETAPA A XXI-a, DUMINICĂ 22 APRILIE

ARAD : **U.T.A.** — Sportul studențesc (în tur : 4—1)
PLOIEȘTI : **Petrolul** — **F. C. Argeș** (0—3)
CONSTANȚA : **F. C. Constanța** — **Sport Club Bacău** (0—2)
TG. MUREȘ : **A.S.A.** — **C.F.R. Cluj** (1—3)
CLUJ : **„U"** — **Universitatea Craiova** (0—3)
REȘIȚA : **C.S.M.** — **Steaua** (0—4)
BUCUREȘTI : **Dinamo** — **Jiul** (1—2).

Jocul va avea loc pe stadionul Dinamo cu începere de la ora 15, fiind televizat. În deschidere, de la ora 13, partida între echipele de tineret-rezerve.

BUCUREȘTI : **Rapid** — **Steagul roșu** (0—1). Meciul se va desfășura pe stadionul 23 August, de la ora 17 (la ora 15,15 este prevăzută întîlnirea dintre echipele de tineret-rezerve ; în caz de ploaie, acest meci se va disputa, de la aceeași oră, pe stadionul Giulești).

În țară, toate jocurile încep la ora 17.

ECHIPA CAMPIONATULUI de la o etapă la alta

ADAMACHE (155)
TĂNĂSESCU (148) GEORGEVICI (157) VLAD (154) CZAKO (141)
PESCARU (154) BELDEANU (162)
TROI (147) MULȚESCU (151) MUREȘAN („U" Cluj) (139) PETRESCU (150)

TINERET — REZERVE

1. DINAMO	20	10	6	4	34—21	26
2. „U" Cluj	20	11	3	6	36—20	25
3. Petrolul	20	9	7	4	32—19	25
4. C.S.M. Reșița	20	9	6	5	29—27	24
5. U.T.A.	20	9	4	7	18—16	22
6. Steaua	20	8	5	7	41—24	21
7. F.C. Constanța	20	8	4	8	29—28	20
8. Steagul roșu	20	8	4	8	20—21	20
9. Sp. studențesc	20	7	5	8	27—32	19
10. Jiul	20	8	3	9	24—31	19
11. Univ. Craiova	19	8	2	9	26—27	18
12. F.C. Argeș	20	7	4	9	23—26	18
13. Rapid	20	6	4	10	22—33	16
14. S.C. Bacău	20	7	1	12	33—47	15
15. C.F.R. Cluj	20	5	4	11	24—38	14
16. A.S. Armata	19	4	6	9	21—35	14

„CUPA A+T"

1. DINAMO	40	20	10	10	65—43	50
2. Steaua	40	17	12	11	71—39	46
3. Petrolul	40	16	13	11	47—39	45
4. „U" Cluj	40	18	8	14	54—49	44
5. Univ. Craiova	38	16	9	13	57—52	41
6. Jiul	40	17	7	16	52—56	41
7. C.S.M. Reșița	40	13	15	12	49—55	41
8. F.C. Argeș	40	16	8	16	52—44	40
9. Steagul roșu	40	15	9	16	47—36	39
10. U.T.A.	40	14	11	15	39—44	39
11. S.C. Bacău	40	15	7	18	56—69	37
12. F.C. Constanța	40	13	10	17	44—54	36
13. C.F.R. Cluj	40	12	13	15	45—54	35
14. Rapid	40	11	12	17	42—52	34
15. Sp. studențesc	40	10	13	17	48—69	33
16. A.S. Armata	38	12	7	19	47—68	31

BUCUREȘTI. — Reșițenii, fericiți, după meciul cu Sportul studențesc (1—1). Pot fi distinși antrenorul Reinhardt (care se îmbrățișează cu Pușcaș), Beldeanu, Ilieș și Georgevici Foto : N. DRAGOȘ

DUPĂ CINCI ETAPE — ÎN TUR ȘI RETUR

TUR

1. PETROLUL	5	3	2	0	4— 1	8
2. Dinamo	5	3	1	1	10— 7	7
3. Farul	5	3	1	1	5— 6	7
4. Steagul roșu	5	2	2	1	8— 1	6
5. S.C. Bacău	5	3	0	2	8— 5	6
6. C.F.R. Cluj	5	3	0	2	4— 2	6
7. Jiul	5	2	2	1	8— 7	6
8. Steaua	5	2	1	2	8— 5	5
9. Univ. Craiova	5	2	1	2	10—12	5
10. „U" Cluj	5	2	1	2	6—12	5
11. F.C. Argeș	5	1	2	2	9— 7	4
12. A.S.A.	5	2	0	3	12—12	4
13. C.S.M. Reșița	5	1	1	3	5— 8	3
14. Sp. studențesc	5	1	1	3	7—11	3
15. U.T.A.	5	1	1	3	4— 9	3
16. Rapid	5	0	2	3	2— 5	2

RETUR

1. F.C. ARGEȘ	5	4	1	0	8— 1	9
2. Steagul roșu	5	2	2	1	11— 4	6
3. C.F.R. Cluj	5	1	4	0	5— 2	6
4. Univ. Craiova	4	3	0	1	8— 6	6
5. „U" Cluj	5	2	2	1	3— 2	6
6. Sportul studențesc	5	1	4	0	7— 6	6
7. Dinamo	5	2	1	2	8— 7	5
8. S.C. Bacău	5	1	3	1	4— 3	5
9. Steaua	5	1	3	1	3— 3	5
10. C.S.M. Reșița	5	1	3	1	7— 8	5
11. A.S.A.	4	2	0	2	5— 5	4
12. Jiul	5	1	2	2	6— 6	4
13. Rapid	5	0	3	2	5— 8	3
14. F.C. Constanța	5	0	3	2	6—10	3
15. U.T.A.	5	1	1	3	4—11	3
16. Petrolul	5	0	2	3	1— 9	2

Echipa cu evoluția cea mai deconcertantă este **Petrolul** : după primele cinci partide ale campionatului era considerată drept revelația toamnei și ocupa primul loc ; acum — pe ultimul ! Căderi impresionante au mai înregistrat și **F. C. Constanța** (de pe 3 pe 14), **Jiul** (de la 7 la 12), **Dinamo** (2—7) etc. Constantă (un fel de a zice), doar **U.T.A.** : locul nr. 15 în ambele tablouri ! În schimb, salturi frumoase remarcăm în special la **F. C. Argeș** (pe treapta a 11-a după etapele jucate anul trecut, în prezent lideră a returului) și cîteva din echipele codașe : **Sportul studențesc** (14—6), **„U" Cluj** (10—5), **C.S.M. Reșița** (13—10), **Rapid** (16—13).

CLASAMENTUL GOLGETERILOR

		T	A	D	P
1- 2.	ROZNAI (Jiul)	11	8	3	—
	OBLEMENCO (Univ. Craiova)	11	6	5	3
3.	**Pescaru** (Steagul roșu)	10	9	1	1
4.	**Dumitrache** (Dinamo)	9	7	2	—
5- 6.	**Năstase** (Steaua)	8	2	6	—
	Iordănescu (Steaua)	8	7	1	—
7- 9.	**Troi** (F. C. Argeș)	7	4	3	—
	Mulțescu (Jiul)	7	4	3	1
	Adam (C.F.R. Cluj)	4	4	3	3
10-18.	**Marcu** (Univ. Craiova)	6	2	4	—
	M. Sandu (Sp. studențesc)	6	4	2	—
	I. Constantin (Petrolul)	6	4	2	—
	Mureșan (A. S. Armata)	6	5	1	—
	Țegean (C.F.R. Cluj)	6	5	1	—
	Dumitru (Steaua)	6	6	—	—
	Lucescu (Dinamo)	6	5	1	1
	Dembrovschi (S. C. Bacău)	6	4	2	2
	Naghi (A. S. Armata)	6	5	1	2
19-27.	**Roșu** (F. C. Argeș)	5	2	3	—
	Broșovschi (U.T.A.)	5	2	3	—
	Kun (U.T.A.)	5	4	1	—
	Hajnal (A. S. Armata)	5	5	—	—
	Fl. Dumitrescu (Dinamo)	5	5	—	—
	Bălan (Univ. Craiova)	5	1	4	—
	Dumitriu III (Rapid)	5	3	2	—
	Beldeanu (C.S.M. Reșița)	5	5	—	3
	Pușcaș (C.S.M. Reșița)	5	3	2	—

CLASAMENTUL	PUNCTE	MECIURI ACASĂ	MECIURI AFARA	MECIURI TOTAL	GOLURI ACASĂ	GOLURI AFARA	GOLURI TOTAL	DIFERENȚA
1. **STEAUA București**	25	12 7 4 1	8 2 3 3	20 9 7 4	25—10	5— 5	30—15	+15
2. DINAMO București	24	12 9 2 1	8 1 2 5	20 10 4 6	26—13	5— 9	31—22	+ 9
3. UNIVERSITATEA Craiova	23	9 6 3 0	10 2 4 4	19 8 7 4	13— 3	18—22	31—25	+ 6
4. C.F.R. Cluj	23	11 5 5 1	9 2 4 3	20 7 9 4	14— 7	7— 9	21—16	+ 5
5. F. C. ARGEȘ Pitești	22	10 8 2 0	10 1 2 7	20 9 4 7	20— 1	9—17	29—18	+11
6. SPORT CLUB Bacău	22	10 6 4 0	10 2 2 6	20 8 6 6	16— 7	7—15	23—22	+ 1
7. JIUL Petroșani	22	11 8 2 1	9 1 2 6	20 9 4 7	20— 4	8—21	28—25	+ 3
8. PETROLUL Ploiești	20	10 6 3 1	10 1 3 6	20 7 6 7	11— 4	4—16	15—20	— 5
9. STEAGUL ROȘU Brașov	19	11 7 2 2	9 0 3 6	20 7 5 8	25— 7	2— 8	27—15	+12
10. „U" Cluj	19	10 6 2 2	10 1 3 6	20 7 5 8	11— 7	7—22	18—29	—11
11. RAPID București	18	12 4 5 3	8 1 3 4	20 5 8 7	17—12	3— 7	20—19	+ 1
12. A. S. ARMATA Tg. Mureș	17	9 8 0 1	10 0 1 9	19 8 1 10	22—12	4—19	26—31	— 5
13. U. T. Arad	17	10 4 4 2	10 1 3 6	20 5 7 8	13—10	8—18	21—28	— 7
14. C.S.M. Reșița	17	10 4 5 1	10 0 4 6	20 4 9 7	15— 8	5—20	20—28	— 8
15. F. C. CONSTANȚA	16	9 4 4 1	11 1 2 8	20 5 6 9	9— 5	6—21	15—26	—11
16. SPORTUL STUDENȚESC Buc.	14	12 3 6 3	8 0 2 6	20 3 8 9	15—18	6—19	21—37	—16

DUBLA CONFRUNTARE AMICALĂ U.R.S.S. — ROMÂNIA

LA KIEV, ECHIPA NOASTRĂ NAȚIONALĂ — LA PRIMUL EXAMEN SERIOS AL NOULUI SEZON

KIEV, 17 (prin telefon de la trimisul nostru).

După cum se știe, miercuri seara, reprezentativa țării noastre deschide suita jocurilor internaționale de anul acesta cu o întîlnire amicală în compania vice-campioanei Europei, formația Uniunii Sovietice. Dincolo de semnificația pe care o reprezintă această întîlnire bilaterală pe planul relațiilor dintre cele două soccere, partida de la Kiev constituie repetiția de vîrf a tricolorilor înaintea confruntării de la Tirana, cu selecționata Albaniei, din cadrul preliminariilor C.M.

Fixînd cadrul meciului, să continuăm cu cîteva vești din orașul care îl va găzdui. La Kiev este o vreme frumoasă, dar relativ rece. Cu toate acestea, buna dispoziție domnește în rîndul jucătorilor noștri care, marți seara au manifestat multă vioiciune la antrenamentul făcut pe stadionul central al orașului, o impresionantă construcție arhitectonică, o bază sportivă cu adevărat modernă, în tribunele căreia pot lua loc 102 000 spectatori. Pînă la ora cînd telefonez s-au vîndut circa 70 000 de bilete, cifră care ilustrează interesul firesc cu care este așteptată această întîlnire. Pe de o parte, pentru că echipa Uniunii Sovietice se află la prima ei apariție pe teren propriu, în acest an, și dorește să se revanșeze după înfrîngerea, cu 1—0, suferită la Sofia, în fața Bulgariei, iar pe de altă parte, pentru că clubul local, Dinamo Kiev, dă selecționatei U.R.S.S. nu mai puțin de patru titulari : **Rudakov, Muntean, Blohin** și **Kolotov.** Semnificativ în acest sens este și faptul că Dinamo Kiev, grație formei bune pe care o manifestă la acest început de sezon, a obținut duminică, în campionat, o prețioasă victorie, cu 1—0, la Tbilisi.

Trebuie să adăugăm însă în explicarea interesului față de acest meci și faptul că amatorii de fotbal din acest oraș au frumoase aprecieri la adresa fotbalului românesc, cunoscînd unele performanțe din ultimii ani ale soccerului nostru. După cum scrie ziarul local „Sportivnaia gazeta", decepția publicului pentru absența din formația noastră a unor titulari ca **Dobrin** și **Dinu** este compensată însă de prezența în echipă a lui **Dumitrache,** binecunoscut în U.R.S.S. din partida jucată de el în selecționata Europei, cu ocazia festivităților organizate **la Moscova,** acum doi ani, prilejuite de retragerea lui **Iașin** din activitatea oficială. De altfel, numeroși iubitori ai fotbalului, **gazetari** și **fotoreporteri,** au fost prezenți marți seara la antrenamentul echipei României care a lucrat circa o oră, toți jucătorii prezentîndu-se în bune condiții de sănătate. În ceea ce privește formația pe care antrenorul **Valentin Stănescu** o va arunca în luptă, la primul său examen de proporții de cînd a venit la cîrma echipei naționale, există numai două incertitudini legate de numele celui de-al doilea fundaș central de lîngă **Sameș** și de atacantul central cu care se va începe meciul. Este vorba deci de ales între **Pescaru** și **Vlad,** pe de o parte, și între **Dumitrache** și **Mureșan,** pe de altă parte, candidatura clujeanului punîndu-se cu destulă autoritate, în special după antrenamentul de duminică, de la Snagov.

SAMEȘ

În acest context „11"-le nostru se conturează astfel : RĂDUCANU — SĂTMĂREANU, SAMEȘ, PESCARU (VLAD), DELEANU — DUMITRU, ANCA, NUNWEILLER VI — TROI, DUMITRACHE (MUREȘAN), LUCESCU.

Din discuția avută cu antrenorul **Valentin Stănescu** reiese că, în cazul în care se va începe jocul cu **Pescaru,** acesta ar urma să joace un fel de libero clasic, lui **Anca** revenindu-i rolul de a face cuplu cu **Sameș,** evident însă cu un mai pronunțat rol ofensiv. Precizăm că sînt posibile, în timpul jocului, trei modificări în formație, în ceea ce privește jucătorii de cîmp, și, firește, schimbarea portarului, ajungîndu-se la acest acord în ședința tehnică.

Din tabăra echipei Uniunii Sovietice nu avem prea multe noutăți. Elevii lui **Goreanski** și **Paramonov** se află de luni la Kiev, pregătindu-se la centrul de antrenament al clubului Dinamo. Antrenorul **Goreanski,** cu care am discutat marți, se arată bucuros de faptul că printre selecționabilii săi se numără, totuși, și celebrul **Hurțilava,** a cărui accidentare s-a dovedit fără urmări prea grave și pe aportul căruia s-ar putea să se conteze în jocul cu echipa țării noastre. De asemenea, **Goreanski** era satisfăcut de randamentul atacantului **Blohin** în meciul de la Tbilisi, ca și de faptul că **Rudakov,** ușor accidentat săptămîna trecută, a putut apăra — cu succes — poarta lui Dinamo în ultima etapă de campionat.

Goreanski nu ne-a putut da cu certitudine „11"-le său, dar ne-a lăsat să-l întrevedem : RUDAKOV — DZODZUAȘVILI, HURȚILAVA (GOLUBET), KAPLICINII, LOVCEV — MUNTEAN, FEDOTOV, VASENIN — ONISCENKO (NIKONOV), BLOHIN, KOLOTOV.

● Arbitrii întîlnirii vor fi **Istvan Szilvassi** (la centru), **Sandor Petri** și **Zoltan Szkokan,** la tușă, toți din Ungaria.

● Meciul va fi transmis în întregime, începînd de la ora 18, la radio și televiziune.

● Încheiem această primă corespondență de la Kiev remarcînd faptul că un masiv grup de turiști români (2 700) vor fi prezenți în tribunele stadionului din Kiev, încurajînd echipa noastră.

Radu URZICEANU

MIRCEA LUCESCU : „Sînt foarte bucuros că voi susține al 42-lea meci al meu în echipa națională, reușind în acest fel să-l depășesc cu un joc pe Nelu Nunweiller, antrenorul meu de la club. În ceea ce privește jocul, am încredere în echipa noastră, în puterea ei de luptă. Sper că vom obține un rezultat bun".

Primele reprezentative ale ROMÂNIEI și UNIUNII SOVIETICE s-au mai întîlnit pînă acum o singură dată, jucînd amical, la 1 iunie 1957, la Moscova. Partida s-a încheiat la egalitate : 1—1 (0—0). Selecționata noastră a deschis scorul în min. 61 prin ENE I, egalarea survenind în min. 78, datorită lui STRELȚOV. Arbitrul STEN AHLNER (Suedia) a condus echipele :

U.R.S.S. : IAȘIN — OGONIKOV, KRIJEVSKI, KUZNEȚOV — VOINOV, NETTO — TATUȘIN, IASIEV, STRELȚOV, IVANOV, RIJKIN (APUHTIN).

ROMÂNIA : TOMA — ZAVODA II, APOLZAN, NEACȘU — CĂLINOIU, BONE — V. ANGHEL, CONSTANTIN, ENE I, OZON, TĂTARU.

În 1959, la 19 iulie (Moscova) și 2 august (București) au avut loc meciuri în cadrul preliminariilor pentru turneul final olimpic de la Roma (1960) : 2—0 și 0—0.

LA ODESA, UN MECI-TEST ȘI PENTRU CADEȚI

ODESA, 17 (prin telefon). Luni seara după ce a lăsat la Kiev lotul primei noastre reprezentative, a aterizat pe aeroportul din Odesa, acest frumos oraș așezat pe malul Mării Negre, avionul care a adus pentru întîlnirea de miercuri și efectivul echipei de tineret a țării noastre. La aeroport, cei 17 jucători, împreună cu antrenorul **Cornel Drăgușin** și persoanele oficiale, au fost întîmpinați de reprezentanți ai organizatorilor.

Timpul, aici, este destul de friguros, bate vîntul și cerne o ploaie măruntă. Sperăm însă — dorință fierbinte manifestată și de gazdele noastre — ca ploaia să stea pentru că meciul este așteptat cu mult interes și se întrevede un mare număr de spectatori.

Partida se va disputa pe stadionul Cerno 'More și va începe la ora 19, ora locală, deci ora 18 în România.

În vederea întîlnirii de miercuri după-amiază, antrenorul **Drăgușin** s-a fixat în mare asupra formației pe care o va trimite în teren, cu toate că nu este pe deplin mulțumit de calitatea jocului desfășurat la ultima întîlnire publică, aceea de la București, de duminică, în compania echipei Steaua (0—2). De aceea, imediat după antrenamentul de acomodare făcut marți seara, antrenorul reprezentativei noastre de tineret le-a reamintit jucătorilor deficiențe de ordin tactic manifestate pe parcursul celor 90 de minute ale jocului cu Steaua.

Dar iată formația anunțată : **Cavai — Anghelini, Ciugarin, G. Sandu, Tănăsescu — Dumitriu IV, Moldovan — Anghel, Mulțescu, Roznai, Lucaci.** S-ar putea ca în locul lui **Dumitriu IV** să joace **Bölöni.** Antrenorul **Drăgușin** mai are la dispoziție următorii jucători : **Ștefan** — portar, **Sătmăreanu II, Grigoraș** — fundași, **Chihaia, Vișan** — atacanți, mijlocași.

JUNIORII S-AU CALIFICAT ÎN TURNEUL U.E.F.A.

(Urmare din pag. 3)

dind acest ultim meci cu o ambiție și o dăruire cum n-au făcut-o în nici una din celelalte partide, reușind să învingă un adversar care nu s-a împăcat nici un moment cu gîndul înfrîngerii. Duminică la prînz antrenorul **Mihici** și selecționerul **Mladinici** au reafirmat că echipa lor dorește nespus să cîștige partida. Și nu se poate spune că afirmațiile lor au fost vorbe goale. **Primorat, Popovici, Savici, Țar, Rojici,** cu toții jucători de certă valoare, cu experiență competițională, au luptat exemplar, au dominat, în prima repriză copios chiar, dar n-au putut marca nici un gol, **apărarea echipei noastre jucînd foarte bine tot timpul meciului. Iar golurile marcate de Răducanu au transformat în realitate o mare dorință : CALIFICAREA.**

Dincolo de acest vis împlinit se află acum turneul final. Și pentru că întotdeauna e bine să privim în... perspectivă, credem că nu-i deloc prea devreme pentru a vorbi de ceea ce trebuie făcut în viitor. În această ordine de idei, considerăm că **echipa va trebui să-și îmbunătățească, în continuare, jocul, mai ales în faza de atac** (apărarea evoluînd, în general, bine; de altfel, în cele patru meciuri din preliminarii, ea n-a primit NICI UN GOL DE LA ADVERSARI, cele două trecute la pasiv fiind... autogoluri !). **Mijlocașii pot ajuta mai mult atacanții, care de multe ori rămîn izolați în avanposturi.** La fel și fundașii, îndeosebi cei laterali, de puține ori intercalați eficient în atac. Și mai ales, credem că, **în careul advers, ritmul de joc poate fi accelerat pentru a se crea breșe decisive.** Dar, deficiențele din jocul echipei vor face, desigur, obiectul unei analize minuțioase a antrenorilor în scopul înlăturării celor mai multe dintre ele.

● Juniorii iugoslavi încep foarte bine, atacă în valuri, sutează puternic de la distanță ● Savici (min. 25) și Zavodnic (min. 27) irosesc două mari ocazii de gol ● Îi imită Stoica în min. 33 și 37 ● Imediat după pauză (min. 41), combinație Iuga-Stoica, mingea ajunge la Răducanu care driblează trei apărători, trece și de Vlak și marchează ● Petrișor scapă singur spre poartă (min. 43) dar trage puternic în... pieptul goal-keeper-ului gazdelor ● Ciurea parează spectaculos un „cap" al lui Zavondik ● Domină gazdele, contraatacă rapid Stoica — cel mai bun jucător de pe teren — Răducanu, Petrișor ● Răducanu (min. 75) repetă suita de driblinguri de la primul gol și majorează scorul la 2—0 ● Miile de spectatori aplaudă jocul bun, din repriza secundă, al juniorilor români.

IUGOSLAVIA — ROMÂNIA 0—2 (0—0)

A MARCAT : Răducanu (min. 41 și 75).

Meciul s-a jucat pe stadionul din Vîrșeț, pe o vreme rece, ploioasă, în prezența a peste 7 000 de spectatori.

IUGOSLAVIA : Vlak — Popovici, ȚAR, PRIMORAȚ, Meter — ROJICI, Krancear, Todorovici — Zavodnik, Radoslavievici, SAVICI.

ROMÂNIA : CIUREA — Cotigă, NAGHI, NEGRUȚIU, LUCUȚA — Iuga (min. 63 : Șumulanschi), HURLOI, BĂCESCU — STOICA, RĂDUCANU, PETRIȘOR.

A arbitrat slab, favorizînd gazdele, M. Ciukov (Bulgaria), ajutat bine la tușe de R. Ristici și St. Kuzminot, ambii din Belgrad.

REZULTATE

ROMÂNIA : 0—0 și 2—0 cu Iugoslavia ; 1—0 și 2—2 cu Grecia ; GRECIA : 2—1 și 2—1 cu Iugoslavia.

CLASAMENT FINAL

1. ROMÂNIA	4	2	2	0	5—2	6
2. GRECIA	4	2	1	1	6—5	5
3. IUGOSLAVIA	4	0	1	3	2—6	1

REDACTORII NOȘTRI ANALIZEAZĂ EVOLUȚIILE PRECARE, DIN ACEST SEZON, A TREI DIVIZIONARE A

Să constituie oare, comportarea echipei F. C. Constanța din partida cu Steaua de la București (1—1) un moment de cotitură ? FOTO : Dragoș NEAGU

NU E VORBA NUMAI DE UN ȘOC PSIHOLOGIC...

F.C. CONSTANȚA

Faptele, brute, ar putea fi astfel înfățișate : divizionara A constănțeană, după un debut promițător în actuala ediție a campionatului, a început să coboare, încet, dar sigur, spre ultimele locuri ale clasamentului ; moment al apogeului — etapa a VIII-a, cînd, în urma surprinzătoarei victorii de la Ploiești, Farul ajunge în postura de lider ; vis de o etapă doar, pentru că în etapa următoare constănțenii pierd, stupefiant, chiar acasă, în fața Rapidului (ironie a soartei, cu același scor cu care cîștigaseră la Ploiești : 1—0...) și de aci încolo, începe degringolada. **„De atunci, de la prima înfrîngere suferită în fața Rapidului pe propriul nostru teren, echipa n-a fost în stare să depășească șocul moral și rezultatele care au urmat le cunoașteți"** — declara antrenorul echipei, **Emanuel Hașoti.**

Jucătorii de pe malul Mării Negre nu s-au mai întîlnit cu victoria pînă în prezent, de-a lungul a 12 etape ! Caz rarisim, timp de coșmar pentru echipă și cercurile sale apropiate, drum de la lider la locul 15, agrementat doar cu cinci puncte acumulate în patru luni competiționale.

Faptele, însă, nu relevă prin ele însele raportul cauză-efect și nici nu indică — la această oră a unui bilanț tranzitoriu, prilejuit de întreruperea campionatului — dacă involuția Farului (care, între timp, a devenit **„Fotbal Club Constanța"**) se va opri curînd, sau nu.

Acum, cînd F. C. Constanța a intrat, efectiv, în zona de zbucium și întrebări a clasamentului, — ce-i drept într-o companie selectă : Rapid, U.T.A., A.S.A. Tg. Mureș etc., dar care nu constituie un factor încurajator — opinii diverse se confruntă în jurul echipei. Începînd cu superstițioșii (mai sînt și dintre aceștia...), care se vaită că echipa litoralului nu trebuia să forțeze „mîna destinului" cîștigînd la Ploiești, înfrîngerea imediată pe teren propriu fiind, după ei, pedeapsa cuvenită (!) și terminînd cu „durii", care ar vrea ca toți jucătorii să fie trecuți prin furcile caudine ale sancțiunilor, toți caută explicații și — ce-i drept mai puțin ! — soluții.

Să încercăm, bazați pe fapte și cu ajutorul factorilor direct interesați în evoluția formației, să deslușim „golurile".

La încheierea primei părți a campionatului, antrenorul **Hașoti** declara revistei noastre că **„perioada pregătitoare prea scurtă** (din vară — n.n.) **nu ne-a permis acumulări pînă la sfîrșitul turului. Am mai dorit să creăm o atmosferă sănătoasă în sînul echipei. Totul a mers bine la acest capitol pînă la meciul cu Rapid, cînd vechile tare au reapărut... Vom avea de muncit foarte serios în această direcție în perioada de iarnă". De muncit, deci, pe două planuri, deopotrivă de importante. Iată, însă, că Hașoti pleacă tocmai în această perioadă la specializare în R. F. Germania, trimis de federație. Pregătirea este condusă de secundul P. Comăniță și la prima apariție a echipei în retur se consemnează că jucătorii au acuzat slăbiciuni fizice, cauzele fiind necunoscute : pregătire superficială, sau prost dozată ? Cert este că în aceeași perioadă, în cadrul plenarei C.J.E.F.S. Constanța, prof. Comăniță accentua necesitatea refacerii potențialului fotbaliștilor, ca un aspect chiar mai important, pentru sezonul competițional, decît antrenamentul în sine. Era în afară de orice dubiu că dînsul vorbea în acest sens nu în calitate de președinte al comisiei județene de fotbal, ci în cea de antrenor la F. C. Constanța... Un exemplu recent : după cîteva evoluții bune la tineret-rezerve, Turcu este chemat să impulsioneze atacul primei echipe în partida cu Steaua. Evoluează bine o repriză, dar este schimbat. Îl întrebăm de ce, pe Hașoti : „A cerut el. Se sufocase !" Deci : cum se pregătesc rezervele, care este răspunderea jucătorului ?**

În ceea ce privește celălalt punct nevralgic — **atmosfera din cadrul echipei** — este evident că nu se poate vorbi de o rezolvare, atîta timp cît un eșec, chiar și neașteptat, ca un trăznet din senin, readuce totul la starea conflictuală inițială. Premiza esențială de rezolvare ni se pare a fi acum, colectivul de conducere a clubului, din care fac parte oameni cu multă experiență, cu orizont mult mai larg decît unele mărunte treburi ale activității fotbalistice cotidiene, cu tact și principialitate. **Președintele clubului de fotbal constănțean, Foti D. Foti, ne spunea că a doua zi după partida disputată cu F. C. Argeș pe teren propriu — în care localnicii evoluaseră din nou inhibați, lipsiți de oxigenul încrederii în forțele proprii, în capacitatea ofensivă a echipei — toți jucătorii au fost chemați în fața conducerii, unde li s-a insuflat curaj, în primul rînd prin maniera constructivă în care le-a fost analizată comportarea.**

Dificultatea situației constă în faptul că echipa încearcă să-și găsească cadența concomitent cu încercările de a-și stabiliza o formulă de atac eficace, singura capabilă să asigure rămînerea în prima divizie (F.C. Constanța a înscris pînă la această oră doar 15 goluri !). **Oprea** și **Tănase** pendulează de la o săptămînă la alta între atac și linia mediană, în speranța mărturisită a antrenorilor de a găsi în sfîrșit, un coordonator de joc. Cele două piese noi, purtătoare ale ultimelor speranțe — **Negoescu** și **Mărculescu,** ambii golgeteri recunoscuți în Divizia B — n-au putut încă evolua împreună, primul debutînd chiar la începutul returului, dar accidentîndu-se tocmai cînd fostul feroviar din Pașcani dobîndise mult discutatul drept de joc la Constanța. Comportarea formației la Tg Mureș și, mai ales, prima repriză a partidei de la București, cu Steaua, demonstrează că F.C. Constanța poate ajunge — în condițiile unui efort susținut și conjugat — să-și valorifice noile potențe ofensive. Și nu numai în deplasare, ci și pe teren propriu, scăpată de psihoza incapacității...

Paul SLAVESCU

Fază din întîlnirea Dinamo—U.T.A. (2—1), partidă în care arădenii s-au mai ridicat, pe alocuri, la nivelul cu care ne obișnuiseră altădată. În prim plan, luptînd pentru minge, printr-o interesantă coincidență, doi jucători care s-au consacrat, fiecare, la echipa împotriva căreia joacă în acest meci : proaspătul arădean Pîrvu și fostul arădean Fl. Dumitrescu. FOTO : Dragoș NEAGU

ESTE NEVOIE DE UN AL DOILEA START...

PETROLUL

...Meciul de la Brașov se terminase de puțin timp. Petroliștii se îmbarcaseră imediat în autobuzul clubului și luaseră drumul Ploieștiului. În mașină, liniște de templu. Acel 0—4 fără replică plecase toate capetele. Cineva are tăria să refacă în acea tristețe grea bilanțul nefast al etapelor din retur : **„1—3 cu Dinamo, la București; 0—0 cu Jiul, acasă; 0—2 cu Sport club, la Bacău; 0—0 cu C.F.R. Cluj, la Ploiești; și acum, acest 0—4 care pune capăt la toate!..."**

Mihai Ionescu, cel care se accidentase la Bacău, și nu apărase nici la Brașov, continuă ideea : **„În tur, în 15 etape am primit 11 goluri ! În primele cinci etape ale returului am primit nouă goluri !"...** Mihai Ionescu tace brusc. Vecinul său **Tudorie,** cu capul plecat, monologhează cu voce gravă : **„Azi a lipsit și Mișu Ionescu, și Ciupitu ! Dar pînă astăzi, în primele etape ale returului ?!... Cele nouă goluri primite, cinci în primele patru etape, spun că pe undeva marcajul făcut de noi, apărătorii, a fost foarte deficitar. Adică așa cum n-a fost în tur"...** Nici Mihai Ionescu și nici Tudorie nu-și permiseseră să vorbească de **„partea de vină"** a atacanților: A celor din liniile de asalt care n-au înscris decît un gol în 450 minute de joc...

...La un moment dat apare **Mircea Dridea.** Ne întreabă ceea ce am fi vrut să aflăm : **„Cum arată echipa față de tur ?!...** Invitație la o comparație necesară : **„Petrolul din tur și Petrolul din această primăvară reprezintă, parcă, două echipe diferite".** Mircea Dridea acceptă trist răspunsul. Cu un fost atacant, ca el, trebuie să discuți, mai ales despre una din marile carențe ale formației : ofensiva. **„Cu cei tineri încercați în linia de atac, n-i am vrut să aducem tocmai agresivitatea și eficacitatea necesară. Dar, chiar dacă și Curcă și Pisău și Petrescu au calități bune, ei nu au reușit să se acomodeze cu noua condiție necesară Diviziei A. La aceasta adaugă și scăderea de formă a lui Ion Constantin, față de tur și afli una din cauzele impasului nostru..."**

...În autobuzul Petrolului, acest ultim rezultat usturător a răscolit, parcă, toate conștiințele. **Decu Cringașu** zice că acest 0—4 a pus capăt la toate, dar tocmai pentru asta crede că va avea un efect mobilizator. **Dincuță** se întreabă de unul singur cum de a putut juca echipa așa de slab; **„Poate unii au crezut că dacă am ajuns pe locul patru în tur, gata, sintem niște zmei!..."** zice el cu voce neliniștită. Încă una din cauze ?...

...**Ilie Oană,** cu tactul său dintotdeauna, nu și-a exteriorizat marea supărare, atunci, în minutele acelea tulburi, de după un 0—4. Mai tîrziu, **după ce** se despărțea de echipă, avea să încerce o explicație lucidă a acestui start de primăvară atît de slab.

— Echipa nu mai are prospețimea din tur. Deși în pregătiri fiecare a fost la înălțime. Și moralul echipei s-a zdruncinat serios. În tur, știam că sîntem o echipă de moral, că ne pierdem ușor cu firea după ce primim un gol. Tocmai pentru evitarea unor asemenea momente am luptat tot timpul. Acum, în retur, din superficialitatea în unele faze simple, am primit destul de repede goluri. A fost suficient să primim în primele minute gol, pentru a dispare încrederea întregii echipe. Cu Dinamo am primit gol în minutul 7... La Bacău, în minutul 7... La Brașov, în minutul 7...

— Cum explicați sterilitatea atacului ?

— În primul rînd prin aceea că și atacanții sînt lipsiți de prospețime, carență fundamentală, mai ales cînd joci acasă, unde domini, cum am dominat, mai ales în partida cu C.F.R. Cluj, și nu reușești să înscrii. Sterilitatea ofensivei noastre mai provine și din faptul că, în formula noastră, cu trei atacanți și trei mijlocași, cei din linia de mijloc sînt obligați, prin forța împrejurărilor, să încerce și ei mai des și cu vigoare poarta. Or, acest lucru nu prea s-a întîmplat, singur Dincuță tăcînd, din cînd în cînd, excepție. Problema atacului echipei noastre nu poate fi discutată în afara absenței lui Angelescu. Îmbolnăvirea acestuia, și lipsa sa din mijlocul echipei, ne-a privat de luciditatea și coordonarea atît de necesare. Angelescu era „gînditorul" echipei, iar lipsa sa se resimte acum în toate compartimentele echipei.

Singura bucurie a lui **Ilie Oană** era întreruperea de campionat, **„timp în care vom încerca să refacem moralul echipei și să-i recuperăm pe cei accidentați, Mihai Ionescu, Ciupitu și Oprișan"..**

...Vineri, la sediul clubului a avut loc o ședință de birou lărgită cu toți antrenorii. S-a discutat deschis și profund despre „primăvara rece" a echipei, căutîndu-se mai ales posibilitățile de redresare. Președintele clubului, **Gheorghe Urich,** fire calculată și realistă, avea să precizeze că toate criticile la obiect trebuie să aibă un efect pozitiv. Se făcea apel direct mai ales la conștiința fiecărui jucător. **„În retur n-a mai existat angajamentul din toamnă, cînd am obținut locul patru cu un lot nu prea valoros, dar plin de dăruire. A intervenit și o anumită stare de infatuare la unii jucători remarcați în tur... Din cauza nereușitelor de acum a apărut și o stare de irascibilitate expresă, care a dus la slăbirea unității de acțiune a echipei, a întrajutorării, a ambiției de a fi primii la minge. Probabil că a existat o stare de mulțumire în cadrul întregului nostru colectiv, și primele slăbiciuni de fond apărute au dus la neîncredere. Totul va depinde acum de ce va înțelege fiecare din acest start fals !"** În ședința aceea „statul major" al Petrolului accentuase și asupra anumitor măsuri dintre care cea mai importantă a fost: **„Pregătirile să se axeze mai ales pe jocuri-școală, pe antrenamente intense și scurte".** Conștienți de slăbiciunile lor, ploieștenii forțează renașterea de primăvară. Totul va depinde însă, de cum va fi înțeles de jucători începutul secetos. Al doilea start de aici începe...

Mircea M. IONESCU

ARĂDENII REFUZĂ PANICA, DAR SÎNT ÎNGRIJORAȚI

U.T.A.

S-a prezis cu puțin timp în urmă că U.T.A. va acuza un șoc vizibil, după aproximativ patru ani de succese în campionatul intern, peste care s-au suprapus multe realizări de marcă și în competițiile internaționale. Un tur de forță atît de prelungit, **realizat cu un efectiv de jucători împrospătat sumar, a cerut un** tribut considerabil pe plan fizic și nervos. Refluxul întrezărit a început să capete dimensiuni încă din campionatul trecut (ediția 1971/72). Cei mai optimiști au crezut însă că pauza din vară ar putea acționa ca un tampon, la timp, în calea unei avalanșe; dar iată, la ora aceasta, echipa se găsește pe o pantă cu o înclinație îngrijorătoare. Acumulările de puncte sînt insuficiente, comportarea de ansamblu, sub media cu care ne obișnuise, scorurile pot avea și proporții nescontate (vezi 1—5 cu Jiul Petroșani): simptome precise ale unor slăbiciuni de fond !

Am sosit în Arad, deschizînd ușa unui club peste care domnește nu panica, ci îngrijorarea. Panoul cu fotografii din vremurile bune, fanioane, diplome, plachete stau mărturia unor triumfuri recente, trag parcă de mînecă, invitînd la eforturi supreme pentru a evita compromisul și punerea în umbră a atîtor izbînzi. Am considerat oportun să deslușim cauzele comportării submediocre a echipei arădene, alimentîndu-ne la sursa cea mai autorizată: părerea unor oameni competenți, răspunzători, factori direcți în complexitatea „fenomenului U.T.A.", deopotrivă în perioada de glorie, ca și acum la mare ananghie. Întrebarea, firească, DE CE COBOARĂ U.T.A. PE TOBOGANUL PERFORMANȚEI ?

MIHAI FLOREA (președintele clubului): **„Sprijinită bine administrativ-organizatoric, echipa s-a antrenat în ultima vreme în mod conștiincios, fără ca pregătirea să se oglindească fidel în comportarea de la meciul de duminică. După părerea mea, cauzele randamentului slab ar fi următoarele : nu avem extreme de valoare, portarul este slab, Petescu a obosit, acuză și dureri la picior, Domide și-a pierdut forma sportivă, Axente nu se mai poate egala pe el însuși după gravul accident suferit. Broșovschi deși face eforturi vizibile să se smulgă din mediocritate este bulversat de probleme personale, poate inerente în viața unui om, dar categoric pasagere. Se știe că această echipă și-a tras succesele în primul rînd din disciplina fără pată în afara stadionului. Antrenorul Dumitrescu este un as în probleme de control și constrîngere a jucătorilor, pe acest tărîm. În timpul primei jumătăți a campionatului, în lipsa lui, o parte dintre jucători, nesupravegheați, au derobat de la niște precepte pe care le respectaseră pînă atunci. Campionul acestui libertinaj a fost Kun. Pînă și tînărul Condruc a făcut rabaturi, intolerabile în condițiile obișnuite. Acum atmosfera s-a schimbat, supapa indisciplinei s-a închis iarăși, dar jucătorii se readaptează greu și în nici un caz cu mare veselie la intransigența de care se „eliberaseră" timp de 15 etape".**

NICOLAE DUMITRESCU (antrenor principal): **„1. Gradul de uzură, pe care echipa l-a înmagazinat** (o dovadă este și faptul că astăzi întrecerea are drept protagoniste formații care nu s-au consumat în edițiile anterioare ale campionatului). **2. A scăzut participarea voluntară a celor de vîrstă optimă** (22—27 de ani) **al căror aport nu este nici mai mare, nici mai mic decît al celor vîrstnici sau foarte tineri și desigur necopți. Nucleul acesta, de la care așteptăm mult, nu-și golește în întregime presupusul rezervor de energie. Cred că s-au blazat după ce au gustat din plin din satisfacții mai mult sau mai puțin meritate. 3. S-au petrecut și mutații în mentalitatea jucătorilor, lor nu le mai convine efortul, socotindu-l dușman pe acela care li-l pretinde. 4. Voința jucătorilor a început să slăbească, obiectiv, fiind vorba și de o uzură psihică. Băieții se mobilizează uneori, în bloc, îi simt că vor să facă ceva, dar primul șoc îi clatină.**

Sper să punem iarăși umărul ca altădată și să scoatem pînă la urmă barca, cu bine, la liman. Nu mi-am pierdut încrederea!"

ALEXANDRU PANICI (vicepreședintele secției de fotbal): **„Numeric lotul este sărac, cei cu randament slab ar trebui înlocuiți, dar nu te poți baza pe aportul rezervelor. Desigur că există o tensiune nervoasă în cadrul clubului nostru, amplificată de bănuiala că legile fair-play-ului ar putea fi vreodată încălcate, pe parcursul întrecerii"**

MIRCEA PETESCU (căpitanul echipei): **„S-a făcut multă vreme o platformă de laudă din faptul că U.T.A. se bate bine cu numai 12 jucători. Cum, biologic, acest lucru nu putea să dureze, echipa plătește azi tribut lipsei de grijă pentru cultivarea unei pepiniere autentice. Jucătorii echipei și-au format reflexe tactice de care nu se pot debarasa, manevrele noastre au ajuns să fie cunoscute și de formații din Divizia C. Ar trebui o schimbare, dar nu există oamenii care s-o realizeze, în teren. Cred că în această perioadă grea se lucrează defectuos: noi facem multe teste fizice la antrenamente, în detrimentul individualizării. Poate că ar fi mai nimerit să se renunțe, deocamdată, la tenta aceasta de lucru în perspectivă și să se pregătească, cu toată forța, momentul concret, adică jocul următor".**

LADISLAU BROȘOVSCHI : **„Nu avem nici o extremă de valoare, nici un portar de încredere; partea dreaptă a terenului este acoperită, în general, de oameni care nu ating un plafon valoric acceptabil. Ne demobilizăm repede, la primul gol primit".**

În primul joc de verificare **(U.T.A. — „U" Cluj, 1—1),** conducerea tehnică a trimis în teren, în **prima repriză,** următorii jucători **: Filip — Drăucean, Pîrvu, Schepp, Purima — Condruc, Broșovschi, Domide — Cura, Sima, Cocea.** Comparați-o **cu** echipa de aur (1968/69) care a inaugurat seria marilor succese: **Gornea — Birău, Bacoș, Pojoni, Czako — Petescu, Lereter — Schiopu, Axente, Domide, Fl. Dumitrescu.** Veți înțelege că **„U.T.A. cea mare"** a intrat în legendă. Ea nu mai poate exista decît ca un termen de referință.

Ion CUPEN

RADIOGRAFIA ETAPEI A 20-A

• REZULTAT • ECHIPE • ARBITRU • | • COMENTARIUL MECIULUI • CEL MAI BUN DIN „22" • | • TINERET-REZERVE •

SPORTUL STUD. — C.S.M. Reşiţa 1—1 (1—0)

AU MARCAT : **Moldoveanu** (min. 35); **Puşcaş** (min. 65).

STADIONUL „23 August"; teren bun; timp răcoros, vînt; spectatori, aproximativ 30 000.

SPORTUL STUDENŢESC: Suciu 6 — Tănăsescu 7, Cazan 6, M. Sandu 6, Manea 5 — Culda 6, O. Ionescu 6 — Leşeanu 7, Cuperman 6 (min. 65: Lucaci 6), Chihaia 6 (min. 76: Ciocîrlan), Moldoveanu 7.

C.S.M. : Ilieş 8 — Rednic 6, Georgevici 8, Kiss 7, Kafka 6 — Puşcaş 8, Beldeanu 8 — Atodiresei 8, Nestorovici 8, D. Georgescu 8, Florea 9.

ARBITRU : **P. Sotir** (Mediaş), **nota 3.**

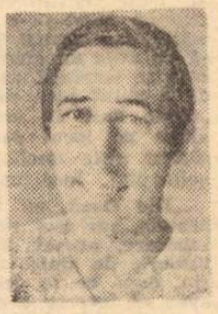

FLOREA

REŞIŢENII PUTEAU PLECA CU DOUĂ PUNCTE • Începutul de partidă părea să confirme pronosticurile potrivit cărora Sportul studenţesc va obţine victoria • Din primele minute, bucureştenii au pus stăpînire pe joc şi timp de un sfert de oră şi-au dominat adversarii cu autoritate • Dar golul mult aşteptat n-a venit, gazdele au mai încetinit... motoarele, iar jocul s-a echilibrat, consemnînd, totuşi, pînă la pauză, o uşoară superioritate a studenţilor • După 45 de minute, Sportul studenţesc conducea cu 1—0, graţie unei erori de arbitraj : în min. 35, arbitrul P. Sotir a sancţionat o infracţiune imaginară la Georgevici şi a acordat lovitură indirectă din interiorul careului, în urma căreia Moldoveanu a înscris • După pauză, lucrurile s-au schimbat complet • Un... studiu de 10—15 minute, după care reşiţenii au luat jocul pe cont propriu, practicînd un fotbal plăcut, aplaudat la scenă deschisă de spectatori • În min. 70 şi 74, însă, Atodiresei şi Beldeanu au ratat ocazii excelente, iar în min. 85, arbitrul P. Sotir le-a refuzat un 11 m, la faultul comis de Cazan, în careu, asupra lui Atodiresei (piedică din spate) • Reşiţenii au scăpat victoria printre degete. (Al. C.)

• CALIFICATIVUL MECIULUI : ACCEPTABIL.

2—2 (1—1)

AU MARCAT : **Cioacă, Georgescu, Grozăvescu, Zimmer.**

SPORTUL STUDENŢESC : C. Marian — Gal, Ardeleanu, Cojocaru, Jurcă — Şerbănică, Radu (Beleaua) — Stroe, Mihalache, Cioacă, Georgescu.

C.S.M. : Gornea — A. Rădulescu, Ologeanu, Păunescu, Ambruş (Ionescu) — Vizitiu, Roşca — Făgădariu (Chira), Grozăvescu, Zimmer, Doja.

ARBITRU : **GH. Motorga** (Bucureşti).

STEAGUL ROŞU — PETROLUL 4—0 (3—0)

AU MARCAT : **Anghel** (min. 7 şi 30), **Pescaru** (min. 15) şi **Mateescu** (min. 52).

STADIONUL Tineretului; teren bun; timp rece, ploaie în repriza secundă; spectatori, circa 10 000.

STEAGUL ROŞU : Adamache 7 (min. 66: Albu) — Anghelini 5, Jenei 8, Alecu 7, Mateescu 9 — Balint 8, Cadar 7 — Anghel 9, Ghergheli (min. 11 : Zotincă 6), Pescaru 8, Györfi 7.

PETROLUL : Tănase 6 — Gruber 5, Tudorie 4, Mierluţ 4, N. Ionescu 5 — Dincuţă 7, Ţaporea 6 — Pisău 5, I. Constantin 5, Cringaşu 5, Oprişan 5 (min. 48: Moldovan 6).

ARBITRU : **K. Ghemigean** (Bucureşti), **nota 10.**

ANGHEL

NIMENI N-A AVUT EMOŢII • Pentru că Steagul roşu a tranşat repede duelul în favoarea sa, iar ploieştenii au înţeles la fel de repede că sînt în formă slabă, în faţa unui adversar dezlănţuit • Lipsa lui Ciupitu şi a lui Mihai Ionescu a zdruncinat serios încrederea defensivei ploieştene şi în min. 7, Anghel, nemarcat în careu, trimite de la distanţă balonul cu capul, cu boltă, în poartă • În min. 15 apărarea prahoveană trădează aceleaşi slăbiciuni de fond : Zotincă se plimbă pe partea dreaptă, pasează uşor la Pescaru şi acesta, din careul mic, măreşte scorul • După cum decurgea jocul, toată lumea aştepta un scor astronomic • Petroliştii par năuciţi, dar nu mai primesc decît un singur gol pînă la pauză • În min. 30, după o lovitură liberă de la 16 m executată de Pescaru, mingea a revenit în mijlocul careului, la Anghel care, din nou nemarcat, înscrie fără dificultate • După pauză singura ambiţie a ploieştenilor pare să fie... menţinerea scorului • Dar ei mai primesc un gol, înscris de fundaşul Mateescu • Spre fericirea Petrolului, braşovenii se declară mulţumiţi la 4—0. (M.M.I.)

• CALIFICATIVUL MECIULUI : ACCEPTABIL.

2—1 (2—0)

AU MARCAT : **Ciucă, Paraschivescu ; Rădulescu.**

STEAGUL ROŞU : Albu (Kaszoni) — Ivăncescu, Marian, Vasilică, Buzea — Arineanu, Ghiţoiu (Marin Olteanu) — Ciucă, Paraschivescu, Dumitru, Iambor.

PETROLUL : Mîrzea (Gheorghe) — Rizea (Mureşan), Mitrea, Toader, Radu — Istrătescu, Cozarec — Curcă, Rădulescu, Pîrvu, Marcu.

ARBITRU : **Z. Szecsei** (Tg. Mureş).

C.F.R. Cluj — RAPID 0—0

STADIONUL Municipal ; teren alunecos şi moale ; timp rece, ploios: spectatori aproximativ 6 000.

C.F.R. : Gadja 7 — Lupu 7, Dragomir 6, Szöke 6. Roman 8 — M. Bretan 7, Penzeş 6 — Bucur 5 ,Tegean 5, Vişan 7, Petrescu 8.

RAPID : Răducanu 9 — Pop 7, Grigoraş 8, Marin 8, Codrea 7 — Dinu 7, Savu 9 — Năsturescu 6, Dumitriu III (min. 9 : M. Stelian 7), Dumitriu II 7, Codreanu 6.

ARBITRU : **Em. Păunescu** (Vaslui), **nota 7.**

RĂDUCANU

CÎTE OCAZII DE GOL OR FI FOST ? • Am început să le numărăm, dar am renunţat pentru că prea au fost multe şi prea s-au dus pe... apa sîmbetei • Aspectul general al meciului ? Parcă am fi asistat la un joc de handbal, unde totul se petrece la semicerc. În meciul C.F.R. — Rapid, ambele apărări jucînd supraaglomerat, acţiunile se opreau la marginea celor două careuri de 16 m, pînă să se găsească un culoar de şut • Terenul alunecos a influenţat calitatea jocului şi calitatea arbitrajului, adesea inegal şi în general confuz • Primele 15 minute aparţin Rapidului, care ratează prin Grigoraş (min. 10) şi M. Stelian (min. 15). Apoi începe sarabanda ocaziilor (şi a cornerelor : 2—21 !!) la poarta lui Răducanu • Meci simptomatic pentru fotbalul nostru care duce lipsă de atacanţi — puncheuri : „Dacă n-ar fi lipsit Adam...", spuneau după meci clujenii • Năsturescu şi Codreanu au revenit la vechile îndeletniciri de extreme-mijlocaşi, dublîndu-i adesea chiar pe Pop şi Codrea • Trei, „cartonaşe galbene", Codreanu, Penzeş şi Tegean, într-un meci destul de curat • La sfîrşit, publicul şi-a manifestat (nesportiv) supărarea pe arbitru ; mai bine îi admonesta pe atacanţii C.F.R.-ului. (M.T.)

• CALIFICATIVUL MECIULUI : ACCEPTABIL.

0—0

C.F.R. : St. Moldovan — Stan, Pfeiffer, N. Moldovan, Ciupe — Manu, Costin — Văcaru, Sebestyen, Moga, Prodan.

RAPID : Niculescu (Roşca) — Dumitrescu, Ţiţă, Rotaru, Ciucă — Ene, Dobre (Bogaţiu) — Naom, Nedelanu (Vanea), Tal, Dumitriu V (Catrina).

ARBITRU : **Vl. Trifu** (Baia Mare).

STEAUA — F. C. CONSTANŢA 1—1 (0—1)

AU MARCAT : **Mărculescu** (min. 17); **Sătmăreanu** (min. 74).

STADIONUL „23 August"; meci disputat în nocturnă; teren bun ; timp rece, vînt; spectatori, aproximativ 35 000.

STEAUA : Haidu 7 — Sătmăreanu 8, Ciugarin 6, Negrea 7, Hălmăgeanu 7 — Dumitriu IV 7, Vigu 7 — Pantea 7, Dumitru 6, Tătaru 6, Vlad 6.

F.C. CONSTANŢA : Ştefănescu 7 — Stoica 8, Antonescu 8 (min. 56: I. Constantinescu 7), Bălosu 7, Nistor 6 — Oprea 7, Mihu 8 — Tănase 9, Mărculescu 8, Caraman 6, Turcu 6 (min. 40: Ologu 6).

ARBITRU : **V. Topan** (Cuj), **nota 4.**

TĂNASE

CONSTANTENII, O PLĂCUTĂ SURPRIZĂ • Prima repriză s-a desfăşurat în nota de dominare a oaspeţilor care au prestat un joc omogen, rapid, cu combinaţii ingenioase, cu pronunţată tentă ofensivă • Ca urmare, ei au terminat primele 45 de minute în avantaj • Golul s-a realizat astfel : Tănase a scos un balon din piciorul lui Ciugarin, a făcut o cursă lungă, a pasat, în careu, lateral, lui Mărculescu şi acesta a reluat jos, la colţ • În min. 20, Tătaru a ratat o mare ocazie, pentru ca în min. 30, după o bară, tot Tătaru să şuteze pe lîngă poartă • În min. 35, şutul lui Mihu este oprit de bară • După pauză, F. C. Constanţa renunţă la atac, jucînd pentru menţinerea scorului • Totuşi, în min. 48 Ologu ratează, singur cu portarul • Steaua domină, acum, insistent şi obţine o avalanşă de cornere dar... Dumitru nu dă randament ca atacant central • Oaspeţii, deşi fără un om de bază, Antonescu (înlocuit), şi cu Nistor accidentat, luptă din răsputeri pentru a menţine scorul • În min. 74, însă, Hălmăgeanu execută o lovitură liberă şi Sătmăreanu înscrie cu capul • În min. 83, Mărculescu e faultat în careu de Negrea, dar arbitrul nu acordă 11 m, cum se cuvenea • Intervenţie salvatoare a lui Ştefănescu la un şut-bombă (min. 86) al lui Negrea • Atacul gazdelor a lăsat mult de dorit. (R.U.)

• CALIFICATIVUL MECIULUI : ACCEPTABIL.

0—0

STEAUA : Nicolae — Niţu, Marinescu, Cristache, Dumitrescu — Ştefănescu, Stoica — Burma (Zavoda III), Voinea, Helvei (Micloş), Başno.

F.C. CONSTANŢA : Pîlcă — Ionescu, Mihai, Mihăilescu, Codin — Floricică, Drogeanu — Lupu, Stoicescu, Radu, Ghimaci (Iuga).

ARBITRU : **Ilie Puia** (Bucureşti).

JIUL — U.T.A. 5—1 (2—1)

AU MARCAT : **Mulţescu** (min. 18 şi 28), **G. Stan** (min. 53), **Roznai** (min. 64 şi 70); **Broşovschi** (min. 25).

STADIONUL Jiul : teren alunecos; timp ploios ; spectatori, aproximativ 4000.

JIUL : Marincan 6 (min. 31 : I. Gabriel 7) — Onuţan 7, Tonca 8, Georgescu 8, Sava 5 (min. 41: Dodu 7) — Cotormani 8, Urmeş 8 — G. Stan 8, Mulţescu 9, Roznai 8, Naidin 7.

U.T.A. : Vidac 5 (min. 65 : Filip 5) — Birău 6, Pîrvu 6 (min. 75: Schepp 6), Pojoni 6, Popovici 6 — Petescu 7, Domide 8 — Condruc 6, Kun 7, Broşovschi 8, Sima 6.

ARBITRU : **G. Popovici** (Bucureşti), **nota 10.**

MULŢESCU

JIUL A IEŞIT DIN IMPASUL ÎN CARE S-A AFLAT DE LA ÎNCEPUTUL RETURULUI • Fără cîţiva titulari (Stocker şi Libardi — sancţionaţi de secţia de fotbal, Szabados — nerefăcut în urma unui accident, Al. Naghi — suspendat), Jiul a condus în majoritatea timpului ostilităţile, imprimînd jocului un ritm viu • Textiliştii au răspuns printr-un joc deschis, însă acţiunile lor ofensive au fost mai lente şi înaintaşii au şutat slab sau impreciz • În min. 18, Mulţescu a deschis scorul • Arădenii au echilibrat, pentru scurt timp, jocul şi au restabilit egalitatea prin Broşovschi (min. 25) • Au trecut doar trei minute şi Mulţescu a înscris al doilea gol al echipei sale • După pauză, tempoul s-a menţinut alert • Înaintaşii Jiului, bine susţinuţi de cei doi mijlocaşi, Cotormani şi Urmeş, au combinat frumos şi apărarea adversă a cedat, în această parte a meciului, de trei ori • Autorii golurilor: G. Stan (min. 53) şi Roznai (min. 64 şi 70), ultimul jucător revenit astfel, alături de Oblemenco, în fruntea golgeterilor • În final, arădenii au încercat să reducă din handicap, însă eforturile lor au fost zadarnice. (P.V.)

• CALIFICATIVUL MECIULUI : BUN.

2—0 (2—0)

AU MARCAT : **Boloş şi Luca.**

JIUL : Văduva — Arunculeanu, Căţuţi, Luca, M. Popescu — Papadachis, Caramalis II — Ceteraşi, Boloş (Enache), Kostyal, Dănilă.

U.T.A. : Filip (Ziller) — Drăucean (Tucudean), Grecsner, Kalinin, Căldăruş — Croitoru, Păcăţan — Tisa, Cura, Miscoi, Coşa.

ARBITRU: **I. Boroş** (Timişoara).

SPORT CLUB — „U" Cluj 0—0

STADIONUL „23 August"; teren bun: timp călduros, vînt ; spectatori, aproximativ 8 000.

SPORT CLUB : Ghiţă 9 — Margasoiu 8, Catargiu 6, Velicu 7, Comănescu 6 — Vătafu 7 (min. 77: Volmer), Hriţcu 6, — Mioc 6 (min. 72 : Florea 6), Pană 6, Rugiubei 6, Băluţă 6.

„U" CLUJ : Ştefan 10 — Creţu 7, Mihăilă 7, Solomon 8, Cimpeanu 7 — Anca 6 (min. 67 : Soo 6), Fanea 8 — Uifăleanu 7 (min. 77 : Barbu), Munteanu 6, Mureşan 9 — Lică 7.

ARBITRU : **I. Chilibar** (Piteşti), **nota 8.**

ŞTEFAN

UN „EGAL" APĂRAT CU DINŢII • Studenţii se aşează în teren grupaţi în propria jumătate de teren, semn clar al scopului lor : meci egal • O primă repriză, jocul este confuz, atacurile băcăuanilor împotmolindu-se la linia de 16 m a careului advers • „U" se limitează la contraatacuri solitare purtate de Mureşan, care, dovedindu-se întreprinzător şi tehnic, a argumentat în acest meci recenta sa chemare la lotul reprezentativ • Min. 40. Rugiubei se strecoară abil printre fundaşii clujeni, dar ratează de la 12 m • Începutul reprizei secunde aduce (min. 47) un gol în poarta lui Ştefan, dar arbitrul, ferm, îl anulează pentru poziţie de ofsaid semnalizată de tuşierul Gh. Nicolae • Tensiune în tribune, nervi în teren, arbitrul greşeşte abia acum, fluierînd de cîteva ori în defavoarea oaspeţilor • Presiunea se înteţeşte în faţa porţii clujene, totuşi, în min. 70, Lică pasează ideal şi Uifăleanu, venit în mare viteză, şutează la poartă ; tribunele au îngheţat, căci se contura o înfrîngere neaşteptată, Ghiţă însă anulează toate temerile, blocînd excepţional • Ultimul sfert de oră, asaltului din careul studenţilor i se opune celălalt portar, Ştefan, care apără cu brio. (I.C.)

• CALIFICATIVUL MECIULUI : ACCEPTABIL.

1—0 (0—0)

A MARCAT : **Botez.**

SPORT CLUB : Voinea — Niţă, Lunca, Răileanu, Cîrpuci — Sînăuceanu, Duţan — Blejuşcă, Eneseu, Şoşu, Botez.

„U" CLUJ : Negru (Totolanu) — S. Mocanu, Matei, Porăţchi, Ciocan — Naghi, Furnea — Bucur, Coca, Munteanu, D. Mocanu.

ARBITRU : **V. Popa** (Iaşi).

F. C. ARGEŞ — DINAMO 1—0 (1—0)

A MARCAT : **Vlad** (min. 26).

STADIONUL „1 Mai"; teren bun, în repriza secundă puţin alunecos; vreme ploioasă, vînt; spectatori — aproximativ 18 000.

F.C. ARGEŞ : Stan 8 — Pigulea 8, Barbu 9, Vlad 10, Ivan 8 — Mustăţea 8, M. Popescu 9 — Troi 9 (min. 83: Cassai), Radu 8, Roşu 6, Jercan 6.

DINAMO : Cavai 8 — Cosma 7, Sătmăreanu II 8, G. Sandu 8, Deleanu 9 — Batacliu (min. 10: Sălceanu 8), R. Nunweiller 8 — Lucescu 7, Moldovan 6, Dumitrache 6 (min. 79: Doru Popescu), Fl. Dumitrescu 6.

ARBITRU : **O. Anderco** (Satu Mare), **nota 10.**

VLAD

UN DERBY PE MĂSURA AŞTEPTĂRILOR • Handicapate de absenţa mai multor titulari (Dobrin, Otteanu, Dinu, Cheran), cele două echipe ne-au oferit, totuşi, dovada valorii lor printr-un joc care a corespuns aproape integral aşteptărilor numerosului şi entuziastului public local • În nota ultimelor sale evoluţii, echipa piteşteană a lăsat şi de această dată o foarte bună impresie, în faţa unui adversar deosebit de redutabil care — avînd şi un fundaş debutant în prima divizie, Cosma — s-a apărat cu deosebită dîrzenie, dar a ştiut să se facă remarcat şi sub raport ofensiv • Gazdele au avut o perioadă de joc excelentă la mijlocul primei reprize • Localnicii păstrează iniţiativa şi după pauză, portarul dinamovist Cavai remarcîndu-se prin două splendide intervenţii (min. 61 şi 64) la suturi ale lui Troi • În ultima parte a meciului, pe fondul unei căderi fizice a piteştenilor, dinamoviştii forţează egalarea şi sînt pe punctul de a o obţine, însă mingea şutată din apropiere de Sătmăreanu II trece de puţin pe lîngă poarta apărată de Stan • O menţiune pentru excelentul arbitraj prestat de Otto Anderco. (C.F.)

• CALIFICATIVUL MECIULUI : FOARTE BUN.

2—0 (1—0)

AU MARCAT : **Georgescu, Radu II.**

F. C. ARGEŞ : Gheorghe — Moisescu, Miuţu, Chivescu, Nedelcu — Prepurgel, Tudor — Sîrbu (Popa), Radu II (Foamete), Frăţilă II, Georgescu.

DINAMO : Duha (Eftimescu) — Răutu, Banciu, Marincel, Dascălu — Custof, V. Petre — Roşu, I. Lucian, Stoichiţă (Constantin), Cojocaru.

ARBITRU : **M. Marinciu** (Ploieşti).

• DEOARECE A.S.A. TG. MUREŞ A JUCAT MIERCURI ÎN „CUPA BALCANICA", PARTIDA CE URMA SĂ O DISPUTE CU UNIVERSITATEA CRAIOVA A FOST REPROGRAMATĂ PENTRU DATA DE 26 APRILIE A.C.

ETAPA A 19-A • COMENTARII • REZULTATE • CLASAMENTE

Etapa a 19-a a Diviziei B s-a încheiat cu rezultate normale. Singura excepție a constituit-o partida de la Baia Mare unde localnicii, angajați și ei în lupta pentru șefie, au fost stopați de liderato clasamentului, Politehnica Timișoara.

Abătîndu-ne de la regula obișnuită de prezentare a paginii dedicate eșalonului secund am considerat ca azi, prin intermediul redactorilor noștri, să vă relatăm cele mai semnificative momente din principalele șase întîlniri disputate duminică.

COMBINAȚII FRUMOASE, ÎNSĂ FĂRĂ FINALIZARE

Progresul București — Ș. N. Oltenița 1—0 (1—0)

A MARCAT: PÎSLARU (min. 19).

Înaintașii Progresului, cu cele 13 goluri marcate în 19 partide (de fapt, ei au semnat doar 11, deoarece două sînt autogoluri), nu au prea multe motive de a fi mulțumiți. Această carență s-a manifestat destul de pregnant și în meciul disputat duminică dimineață în compania formației Ș. N. Oltenița. De astă dată în compartimentul înaintării au fost rulați șase jucători, dar finalizarea, după cum s-a văzut și în alte întîlniri, nu s-a ridicat la nivelul așteptat.

Este adevărat că bucureștenii, după infuzia de tineret efectuată în toamnă, încearcă să practice un joc cît mai aproape de cerințele actuale. Cvartetul ofensiv prezentat în acest meci se poate spune că este o îmbinare a experienței competiționale (**I. Sandu, P. Gheorghe**) cu dorința de afirmare (**Bartales, Pîslaru**). Aceștia combină frumos, știu să schimbe de pe o parte pe alta acțiunile ofensive și, firesc, prind deseori pe picior greșit apărarea adversă. Dar, atunci, cînd ajung în apropierea sau în careul advers, continuă să combine sau să caute poziția cea mai ideală pentru a șuta la poartă. Cum e și firesc, întîrzierea în finalizare a dus la ratarea multor situații favorabile. În repriza secundă, antrenorul Progresului a trimis în teren pe **Manea** și **V. Popescu** în locul lui **I. Sandu** și, respectiv, **Bartales**, cu speranța că aceștia se vor dovedi mai incisivi. Schimbările însă nu au dat rezultatul scontat, deoarece și ei s-au angrenat în jocul combinativ, mai mult în cîmp, fără a pune în pericol poarta adversă.

Deci, „cei șase" folosiți în linia de înaintare a Progresului au construit faze frumoase, care plac publicului, dar asta nu... încălzește prea mult.

Pompiliu VINTILA

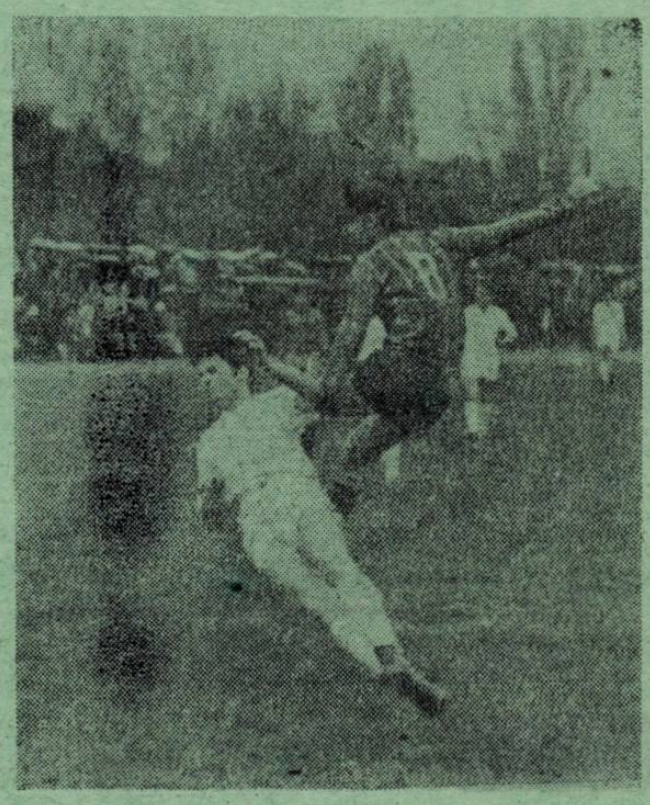

Pîslaru (tricou în dungi) — înaintașul Progresului — a lovit cu capul, dar mingea va trece pe lîngă poartă (Fază din meciul Progresului București — S. N. Oltenița).

S-A CONSUMAT UN DERBY

Minerul Baia Mare — Politehnica Timișoara 1—2 (0—0)

AU MARCAT: CRIȘAN (min. 65), DAȘCU (min. 74), BOJIN (min. 77).

...În ajunul meciului antrenorul timișorean **I. Ionescu** s-a arătat destul de îngrijorat. Îi lipseau doi titulari: **Surdan** și **Mehedinți**. Ultimul, accidentat destul de grav la cot. În tabăra localnicilor euforie generală. O victorie îi ducea în lupta pentru titlu. Se auzeau voci despre reîntoarcerile lui **Roznai, Soo, Condruc, Ziller, Füllop** și a altor fotbaliști originari de pe meleagurile maramureșene.

... Lume multă — peste 10 000 de spectatori; o remarcabilă brigadă de arbitri internaționali (**N. Rainea, Gh. Popovici** și **C. Niculescu**): teren excelent. Numai timpul s-a arătat mai îngrat pentru un asemenea derby. După obișnuitele tatonări, gazdele iau jocul pe cont propriu. „Copilul" **Crișan** face ravagii pe extremă. **Sasu** dă dovadă de cunoscuta-i fantezie. La fel și **Radu**. De partea cealaltă, poarta lui **Gaboraș** își are drumurile ferecate. Peste tot e prezent **Füllop**, o adevărată mașină de fotbal.

Repriza secundă continuă cu suita de ratări băimărene pînă cînd ecoul uralelor inundă Dealul Florilor din apropierea stadionului: **Crișan** a deschis scorul. Peste două minute ele se amplifică: **Sasu** plutește în aer, se arcuiește ca un gimnast, lovește mingea cu capul și... ratează. S-a consumat ultima șansă a gazdelor! Antrenorul **I. Ionescu** face două schimbări nespus de inspirate și echipa îi iese la atac. Ori tot, ori nimic! Din primul contact cu mingea, **Bungău** își dovedește măiestria: pasă de 40 de metri la **Dașcu** și un gol „a la Gerd Müller". Fizicește, băimărenii sînt terminați. Studenții prind aripi și dau lovitura de grație prin celălalt Marin: **Bojin**.

...Arbitrii se îndreaptă spre cabine. Aplauze destule ca să completeze atmosfera de sportivitate, mai puternică decît gustul amar al înfrîngerii. Un spectator a leșinat. Se află că e timișorean și totuși sînt mulți aceia care dau un prim-ajutor. Dașcu plonjează în brațele unui vlăjgan. Plîng și rîd amîndoi. „La toamnă ne revedeți la televizor", se adresează mulțimii. Așa să fie?

Se consumase un derby. Numai mica, dar vajnica galerie studențească nu-și încheiase repertoriul de melodii..

Liviu BOBOCEA

ÎNTRE „FOTBALUL TIP C.A.O." ȘI TIMIDITATEA MASIVILOR

F. C. Bihor — C.S.M. Sibiu 3—0 (1—0)

AU MARCAT: AGUD (min. 2 și 74), TAMAȘ (min. 67).

Într-o zi ca de noiembrie, cînd ploaia rece te pătrundea pînă la oase, sibienii — veniți în orașul de pe Criș, cu avionul, cu 50 de minute înaintea fluierului de start — au încercat să intre din plin în lupta pentru primul loc al seriei. Tentativă eșuată. De ce? Victoria netă a orădenilor rezidă în meritele lor sau — mai cu seamă — în erorile adversarilor? Cum se petrec lucrurile cu 99% dintre întrecerile sportive, varianta e... mixtă. Acel 3—0 de pe stadionul din Oradea rezultă din ambele contribuții, dacă aceea a elevilor prof. **Negru** poate fi numită așa.

F.C. Bihor nu face excepție de la tradiția fotbalului orădean, demonstrînd că oricîte generații de jucători și antrenori se succed sub tricourile ei, armele specifice fotbalului rămîn în jocul său la mare preț. Pornind cu pasa care — știm așa de bine! — a construit cîndva performanțele lui C.A.O. și I.C.O. sub realizările de maeștri ale unui **N. Covaci Kraus** sau **Juhasz**, ale unui **Bodo, Zilahi, Serfozö**. Și F.C. Bihor — 1973 stăpînește cu abilitate arest element de tehnică, căruia un **Agud** îi adaugă finețea driblingului și fantezia acțiunilor iar un **Colnic** sau un **Tamaș** și **Bedea** pe aceea a fentei. Cu **Șchiopu** în rol de dispecer, gazdele au aruncat în luptă tot ceea ce știu și — biruind starea terenului și antipatica ploaie rece și insistentă — au condus cu autoritate și aplomb ostilitățile.

Replica unei formații de un gabarit impresionant, cu o constituție fizică excelentă (de care împrejurarea că mulți dintre titulari provin de la echipele ridicate la Școala sportivă de inimosul prof. **Toduran** nu e străină), ne-a apărut de o timiditate cu atît mai surprinzătoare cu cît armele fotbalistice specifice există și în sînul formației nr. 1 a Sibiului. Prin ceea ce pot da un **Gobei**, un **Turlea** (n-am înțeles timpuria lui scoatere din joc), un **Floarea**. Mai cu seamă că primul gol orădean a căzut așa devreme, exista tot timpul pentru ca timiditatea masivilor jucători de la Sibiu să fie lăsată la o parte. Dar asta n-o putea face decît propriul... ei curaj.

Eftimie IONESCU

F.C. GALAȚI ÎNTR-O FORMULĂ NOUĂ

F. C. Galați — Delta Tulcea 2—0 (1—0)

AU MARCAT: NIȚĂ (min. 40) și GROZEA (min. 87).

Surpriza a fost mare, duminică dimineața, pentru cei aproape 5 000 de spectatori prezenți pe frumosul stadion din Galați, cînd au privit echipa aliniată de antrenorul **C. Teașcă**. Lipseau cîteva dintre piesele de bază de pînă atunci, printre care **Adam**, un libero care debutase (cu un an în urmă) foarte bine pe noul său post, apoi **Știrbat**, golgeterul echipei, **Toma**, un alt atacant de vază, **Lehăduș**, unul dintre cei mai cunoscuți fotbaliști gălățeni, **Costea Savu, Șoptereanu**, un fundaș care cu cîțiva ani în urmă făcuse un bun tur de campionat la „U" Cluj. Deci, jumătate din echipă se afla pe tușă. De altfel, ziarul gălățean „Viața Nouă", apărut în chiar dimineața meciului, publica un material intitulat: „**Ședința de analiză a F.C. Galați**", în care, vorbindu-se despre „**comportarea nesatisfăcătoare a echipei F.C. Galați în primele trei etape ale returului**", se arăta că „**împotriva unor fotbaliști, care au avut abateri de la etica sportivă, s-au luat măsuri disciplinare**". Cu toate că numele acestora nu au fost pomenite, desigur că este vorba de cei amintiți mai sus.

Silit de împrejurări, **C. Teașcă** a prezentat o formație cu o alcătuire inedită, cu fotbaliști care de multă vreme nu mai jucaseră (**Niță, Ion Nicu, Lazăr** etc.) sau cu alții ce au evoluat pe alte posturi decît cele ale lor. De pildă, fostul ploieștean **Moraru**, de regulă atacant retras, a fost folosit ca libero, iar perechea sa, **Simion**, este de fapt fundaș lateral.

În aceste condiții nu se pot face judecăți de valoare asupra echipei gălățene. De altfel, din joc s-a văzut că fotbaliștii nu se înțeleg, că nu își cunosc intențiile și cu atît mai puțin au lipsit realizările notabile. Este drept, F.C. Galați a dominat majoritatea timpului, a marcat două goluri, dar putea înscrie mult mai multe. De ce nu a făcut-o? Pentru că, înclinăm să credem, tocmai această alcătuire fortuită a „11"-lui de bază și-a spus cuvîntul în evoluția generală a echipei.

Mircea TUDORAN

SUPERIORITATEA SPORTIVITĂȚII

Metrom Brașov — Olimpia Oradea 1—0 (1—0)

A MARCAT: SELIMEȘI (min. 5).

Partida de la Brașov avea — așa după cum și pozițiile în clasament ale celor două echipe ne indicau — o miză deosebită. Pentru oaspeți în special — în speță, Olimpia Oradea — meciul de duminică, cu Metrom, constituia, indiscutabil, o mare încercare de a menține strîns contactul cu plutonul în vederea unui ulterior asalt la momentul potrivit, pentru desprinderea din zona retrogradării.

Se anunța așadar, un meci disputat, aspru chiar, fără menajamente. Ceea ce, de fapt, a și fost. Dar, spre cinstea lor, cele două echipe nu au făcut abstracție de legile sportivității în încleștarea de forțe pe care le-a prilejuit-o confruntarea. Ba mai mult, putem spune că jocul de la Brașov, tributar în anumită măsură calității spectacolului fotbalistic, s-a desfășurat într-o notă de fair-play, care a plăcut în mod deosebit, cu atît mai mult cu cît terenul greu și alunecos putea fi asociat, cu ușurință, ca un factor favorizant al duritățil.

Făcînd o asemenea apreciere ne bazăm în primul rînd pe constatarea că arbitrul întîlnirii, **Mircea Bică**, n-a fost obligat niciodată, în decursul celor 90 de minute ale întîlnirii, să facă apel la cartonașul galben și că statistica faulturilor (9—9), toate de joc, inerente aproape, ni se pare în deplin acord cu intențiile jucătorilor de a-și apăra corect șansele cu mijloace sportive.

Surprinzător însă este faptul că, în vreme ce pe teren sportivitatea era la loc de cinste, în culise, conducătorii clubului orădean încercau să obțină cîștig de cauză pe seama unei contestații, pe cît de neîntemeiată (pretinsa nevalabilitate a încluderii de foaia de arbitraj a unui jucător de rezervă), pe atît de inoportună, prin depășirea timpului regulamentar de completare a ei.

A fost, ca să spunem așa, o încercare de a trăda sportivitatea sub protecția unei false interpretări a spiritului regulamentului competiției. Nereușita, în final, a unei astfel de tentative a dovedit încă o dată tocmai ceea ce au reușit să ne demonstreze jucătorii în teren: superioritatea sportivității.

Mihai IONESCU

„SFĂTUITORII"

C. S. Tîrgoșivte — Gloria Buzău 3—0 (2—0)

AU MARCAT: C. IONESCU (min. 5), HARAPU (min. 23), SAVA (min. 72).

Da, după 19 etape, în seria I a Diviziei B situația din a doua jumătate a clasamentului este neașteptat de... încurcată. De la locul 8 pînă la locul 16, echipele sînt înșirate pe distanța a două puncte. Dar aceasta e întrecerea sportivă, iar suspansurile respective fac ca disputa să fie deosebit de palpitantă și atractivă, în același timp. Pînă la finele campionatului mai sînt, totuși, 11 etape, iar un verdict în ceea ce privește echipele care vor retrograda nu se poate da. Ar fi hazardant.

Lupta acerbă pentru supraviețuire nu trebuie să facă, însă, din jocurile echipelor în cauză momente tragice, de disperare, așa cum am văzut duminică la Tîrgoviște. Din primul minut, pe marginea terenului — unde, cu îngăduința arbitrului **T. Trofin**-Galați, au pătruns persoane neautorizate — în tabăra tîrgoviștenilor era panică mare. 90 de minute, jucătorii echipei gazdă au fost sfătuiți de te miri cine, pînă și de rezerve, în cap cu portarul **Bărbulescu**, al cărui jargon nici nu merită a fi amintit. În min. 18, cînd **Kallo** s-a accidentat, oficialii tîrgovișteni, inclusiv antrenorul **Gică Petrescu**, erau disperați.

Starea de nervozitate de pe margine, din fericire, nu s-a transmis și în teren. Cele trei avertismente date de arbitru credem că nu trebuie să facă obiectul discuției comisiei de disciplină pentru că a fost vorba de niște faulturi de joc, inerente în condițiile bîltoacelor de pe teren. Arbitrul le-a dat și pentru a preveni o degenerare a jocului.

Pe marginea terenului, însă, s-a petrecut un act reprobabil. În min. 67, mingea a ieșit în aut. **Dobre**, de la Gloria Buzău, a alergat după ea, s-o repună în joc. Dar, **Florin Rădulescu**, prezent în teren pentru că e secretarul Consiliului popular municipal și în conducerea clubului sportiv, a pus talpa pe minge, să... tragă de timp. **Dobre** l-a împins, iar F.R. l-a lovit în cap cu umbrela. Actul huliganic a avut continuări neplăcute și la ieșirea echipelor de pe teren. Gestul și-a primit pe loc dezaprobarea publicului, dar autorul lui trebuie să facă obiectul discuției organelor în drept din Tîrgoviște.

Constantin ALEXE

SERIA I

Ceahlăul P. Neamț	— Metalul Buc.	3—0 (1—0)
C.F.R. Pașcani	— Met. Plopeni	2—1 (1—1)
F.C. Galați	— Delta Tulcea	2—0 (1—0)
C.S. Tîrgoviște	— Gloria Buzău	3—0 (2—0)
Dunărea Giurgiu	— Prog. Brăila	3—1 (1—0)
Progresul Buc.	— Ș.N. Oltenița	1—0 (1—0)
Știința Bacău	— Chimia Rm. V.	3—1 (3—0)
Politehnica Iași	— C.S.U. Galați	3—0 (1—0)

1.	POLITEHNICA Iași	19	12	3	4	38—14 27
2.	METALUL București	19	9	4	6	23—13 22
3.	FOTBAL CLUB Galați	19	9	3	7	27—24 21
4.	ȘTIINȚA Bacău	19	8	4	7	23—20 20
5.	PROGRESUL București	19	7	6	6	13—16 20
6.	GLORIA Buzău	19	7	6	6	17—20 20
7.	Ș. N. Oltenița	19	8	3	8	21—23 19
8.	METALUL Plopeni	19	7	4	8	26—20 18
9.	C.F.R. Pașcani	19	7	4	8	24—21 18
10.	DUNĂREA Giurgiu	19	7	4	8	18—20 18
11.	CHIMIA Rm. Vîlcea	19	7	4	8	23—26 18
12.	C. S. Tîrgoviște	19	6	6	7	14—18 18
13.	DELTA Tulcea	19	5	7	7	16—23 17
14.	CEAHLĂUL P. Neamț	19	5	6	8	13—17 16
15.	PROGRESUL Brăila	19	6	4	9	16—25 16
16.	C.S.U. Galați	19	6	4	9	16—28 16

C.S.U. Galați — C.S. Tîrgoviște (0—1), Delta Tulcea — Dunărea Giurgiu (0—0), Metalul Plopeni — Progresul București (0—1), Progresul Brăila — Știința Bacău (0—2), Metalul București — F. C. Galați (0—1), Politehnica Iași — Ceahlăul P. Neamț (2—1), Ș. N. Oltenița — C.F.R. Pașcani (2—3), Gloria Buzău — Chimia Rm. Vîlcea (1—1).

SERIA A II-a

Met. Cugir — Met. Drobeta Tr. Sv.	1—0 (0—0)
Minerul B. Mare — Polit. Timișoara	1—2 (0—0)
Gloria Bistrița — Nitramonia Făgăraș	3—0 (1—0)
Corvinul Hunedoara — C.F.R. Arad	2—0 (2—0)
Metrom Brașov — Olimpia Ord.	1—0 (1—0)
Olimpia S.M. — Electroputere Cv.	3—0 (1—0)
F.C. Bihor — C.S.M. Sibiu	3—0 (1—0)
C.F.R. Timișoara — Min. Anina	3—1 (1—0)

1.	POLITEHNICA Timișoara	19	11	5	3	28—13 27
2.	F. C. BIHOR Oradea	19	10	5	4	36—18 25
3.	OLIMPIA Satu Mare	19	10	5	4	26—13 23
4.	MINERUL Baia Mare	19	8	5	6	25—14 21
5.	C.S.M. Sibiu	19	9	3	7	22—18 21
6.	METROM Brașov	19	9	2	8	26—19 20
7.	GLORIA Bistrița	19	8	3	8	19—17 19
8.	MINERUL Anina	19	9	1	9	18—25 19
9.	METALUL Drobeta Tr. Sv.	19	8	1	10	23—26 17
10.	NITROMANIA Făgăraș	19	8	1	10	25—31 17
11.	CORVINUL Hunedoara	19	8	4	7	19—20 16
12.	C.F.R. Timișoara	19	7	2	10	16—26 16
13.	METALURGISTUL Cugir	19	7	2	10	10—20 16
14.	C.F.R. Arad	19	5	4	10	19—27 14
15.	ELECTROPUTERE Cv.	19	6	2	11	17—27 14
16.	OLIMPIA Oradea	19	4	5	10	14—28 13

(P.S. Olimpia Satu Mare și Corvinul Hunedoara sînt penalizate cu cîte patru puncte).

C.F.R. Arad — Gloria Bistrița (0—2), Minerul Anina — Olimpia Satu Mare (1—3), Minerul Baia Mare — Metalurgistul Cugir (0—1), Olimpia Oradea — Politehnica Timișoara (0—2), Nitramonia Făgăraș — Electroputere Craiova (0—2), Corvinul Hunedoara — F. C. Bihor (0—1), C.F.R. Timișoara — Metrom Brașov (0—3), C.S.M. Sibiu — Metalul Drobeta Tr. Severin (0—1).

PERIPEȚIILE LUI GERD MÜLLER

TREI MECIURI JUCATE CU FRACTURĂ DE PERONEU!?

Este straniu ceea ce s-a petrecut începînd de la 10 februarie cu **Gerd Müller.** Cele relatate de ziarul „STADIO" din Bologna par de necrezut, dar faptele sînt absolut reale. Să le derulăm cronologic pentru că numai în felul acesta ele ar putea fi înțelese, totuși.

La 10 martie, Bayern München întîlnește formația Hertha. La un moment dat, cunoscutul golgeter bavarez **Gerd Müller** se ciocnește cu fundașul **Ludwig Müller,** al echipei adverse. Primul simte o durere ascuțită la picior dar continuă să joace. După meci este consultat de medicul clubului său, **Richard Müller.** Împreună cu acesta este condus la medicul **Manfred Weigert,** al lui Hertha. I se face o radiografie. Nu se vede nimic anormal, dar nu se exclude o contuzie musculară foarte puternică. În schimb, se refuză categoric ipoteza unei fracturi. Și Gerd este condus la avion pe un scaun cu rotile, din cauza durerilor foarte puternice. Peste numai patru zile urma meciul internațional R.F. Germania — Argentina și **Gerd** era, firește, în cantonament pentru acest joc. Este consultat de medicul federației vest-germane, **Hans Schobert.** Părerea sa confirmă diagnosticul lui **M. Weigert:** contuzie musculară. Ca tratament: masaje. **Schobert** spune că **Gerd** va putea să joace în meciul cu Argentina. Cu toate acestea, cunoscutul fotbalist va absenta, luîndu-și răspunderea pentru acest act al său. Două zile mai tîrziu, din nou consult, și medicul echimei, **Spannbauer,** altul decît medicul clubului, declară că nu este nevoie de radiografie și îi face șase injecții în „zona critică". A doua zi, **Müller** este prezent în echipa sa în meciul cu Wuppertaler și chiar marchează un gol. În continuare, alte injecții, nici o radiografie, deși jucătorul se plînge în continuare de dureri. Joacă și în meciul din 24 februarie cu Schalke 04: antrenorul său, **Latek,** îl sfătuiește: **„Să nu te expui prea mult; mă mulțumesc să scoți din joc doi apărători ai lui Schalke".** Apare între timp și un conflict de competențe: **Schobert** și maseurul național vest germane, **Deuser,** se arată nemulțumiți că **Gerd** a urmat tratamentul indicat de **Spannbauer** și nu pe cel al lor. A doua zi după partida susținută cu Schalke, **Ervin Nehl,** managerul **lui Bayern,** și **Robert Schwan,** directorul sportiv al echipei, se sfătuiesc și consideră că este necesar ca **Gerd** să fie dus la un specialist. Și într-adevăr la 26 februarie se află la clinica ortopedică universitară din München, unde este consultat de prof. **Viernstein.** I se face, în sfîrșit, o nouă radiografie, la care apare în mod clar fractura peroneului (așa după cum se poate vedea și din fotografia alăturată).

Acum, după ce toate acestea sînt cunoscute, toți cei ce îl consultaseră încep să dea înapoi. De pildă, dr. **M. Weigert,** care l-a văzut primul declară: **„I-am recomandat lui Gerd 14 zile repaos; s-ar putea ca fractura să fi apărut după meciurile cu Wuppertaler sau Schalke":** dr. **H. Schobert: „Nimic nu dovedea că Gerd are o fractură; locul bolnav lăsa impresia unei contuzii foarte puternice".**

Dar să ne întoarcem la data de 26 februarie. Se apropia meciul-tur cu Ajax și olandezii nu trebuiau să știe că **Gerd** are o fractură. Ca urmare, după cum scrie publicația italiană **„Stadio",** în seara precedentă meciului, președintele lui Bayern, **Neudecker,** îi invită în sala de conferințe a lui Esso-Motor-Hotel din Amsterdam, unde era cazată echipa bavareză, pe ziariștii vest-germani prezenți la joc și îi convinge să nu divulge acest „secret de stat" privind accidentul lui **Müller.** Ziariștii se conformă. **Gerd** apare în formația lui Bayern, dar șchiopătează și este ca și inexistent pe teren. Abia de aici încolo începe perioada de tratament, piciorul i se pune în ghips. Profitînd de aceste zile de refacere, conducătorii reprezentativei R.F. Germania îl aliniază în echipa țării pentru meciul de la 28 martie, cu Cehoslovacia, în care marchează două goluri!

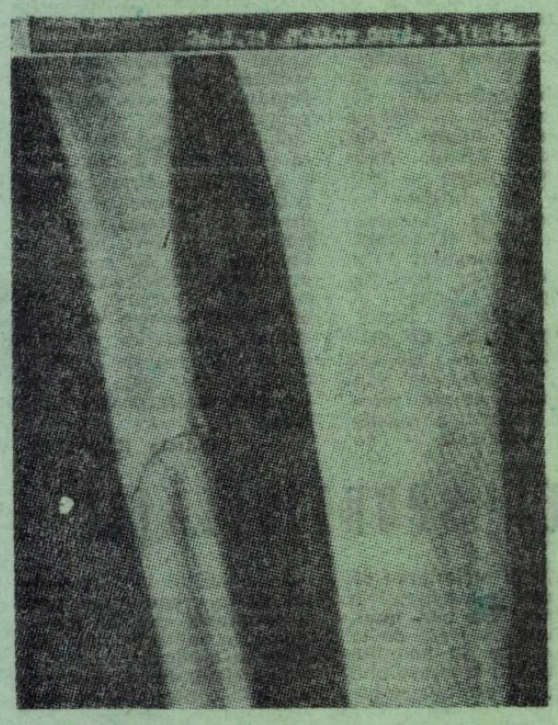

Iată radiografia publicată de ziarul „Stadio" din Bologna

Carnet extern

FENOMEN INVERS

Cu siguranță că vă amintiți de veritabilul „război al concepțiilor de arbitraj" care se născuse între Europa și America de Sud. Se imputa, de către cavalerii fluierului de pe continentul nostru, maniera prea largă utilizată de colegii lor din continentul „fotbalului fierbinte". În plus, existau și diferențe nete de interpretare a regulilor jocului. Fenomenul dusese la cîteva situații foarte neplăcute, soldate nu numai cu discuții aprinse și prelungi dar chiar și cu incidente în teren, atunci cînd arbitrii din Europa conduceau meciuri ale formațiilor sudamericane și invers. Situația devenind alarmantă, F.I.F.A. a trecut la acțiune programînd cursuri de perfecționare a arbitrilor de frunte din cele două continente, care urmăreau punerea de acord a punctelor în litigiu; *s-a prevăzut și acea perioadă de studiu, de discuție, de omogenizare a opticii arbitrajului care se organizează cu regularitate înaintea turneelor finale ale competițiilor supreme. Utile s-au dovedit și schimburile de arbitri între cele două continente. Mai cu seamă jocurile din finalele „Cupei intercontinentale" sînt conduse de arbitri sudamericani în Europa și de cei de pe continentul nostru în America de Sud.*

Toate aceste acțiuni au dus la o apropiere a punctelor de vedere și, în adevăr, acele mari diferențe în manierele de arbitraj s-au atenuat. Dar, iată, acum asistăm la un fenomen cu manifestări inverse decît acela combătut prin inițiativele F.I.F.A. Suferind — se vede treaba — o influență prea puternică a arbitrajului de pe vechiul nostru continent, arbitrajul sudamerican s-a „europenizat", dacă putem folosi cuvîntul; un interesant studiu al unui arbitru celebru în activitatea lui, mexicanul Diego de Leo, *care s-a dedicat în ultimii ani studierii problemelor teoretice ale arbitrajului, semnalează că — în momentul de față — arbitrii brazilieni și uruguayeni în special, sînt mult mai severi și mai exigenți decît cei europeni, ajungînd ei acum la o exagerare în sancționarea infracțiunilor, exagerare care începe să neglijeze o lege a arbitrajului modern, legea avantajului.* „Am văzut recent cîteva partide de campionat în Brazilia, afirmă Diego de Leo. Arbitrajul este aidoma cu unul practicat de arbitrii europeni acum 8—10 ani. Ce curios! Acum America de Sud trebuie să facă eforturi spre a se reîntîlni cu acel mod modern de conducere a jocurilor care îi caracteriza cîndva pe cei mai buni „cavaleri ai fluierului" din țările sale".

Avem de-a face, cum se vede, cu producerea, în sens invers, a fenomenului care a produs atîtea discuții cu prilejul C. M. 1966.

Eftimie IONESCU

ȚS.K.A. ESTE DE PE ACUM CAMPIOANĂ!

SCRISOARE DIN SOFIA

De mai bine de 20 de ani, în campionatul de fotbal al Bulgariei există tradiționala rivalitate dintre cele două mari cluburi, **T.S.K.A.** și **Levski** (acum, Levski—Spartak). Rivalitatea dă culoare luptei pentru titlu și ... suport pentru comentariile presei sportive. Da, într-adevăr, acestea sînt faptele: numai aceste două echipe sînt, de regulă pretendente la titlul de campioană. Așa stînd lucrurile, programele plasează întîlnirile directe dintre ele întotdeauna în finalul sau la mijlocul sezonului, pentru a menține interesul publicului.

În campionatul în curs, aceste jocuri au fost stabilite pentru etapa a V-a a turului și a returului. În toamnă, meciul s-a încheiat la egalitate: 2—2. Returul a avut loc în cea de a XXII-a etapă. Înaintea partidei, avansul lui Ț.S.K.A. era de trei puncte. Militarii au cîștigat cu 2—1 și avansul lor a crescut la cinci puncte. Practic, duelul dintre cele două mari echipe era terminat, Levski—Spartak pierzînd, practic, toate șansele. În lupta pentru titlu, cea mai apropiată de Ț.S.K.A. a apărut, după acest joc, formația Slavia din Sofia, care ajunsese la numai patru puncte lider. Toată lumea se aștepta ca această echipă, care în curînd va sărbători 60 de ani de la întemeierea sa, va fi rivalul care va umple golul în lupta pentru titlu. Dar o săptămînă mai tîrziu, în etapa a XXIII-a, Slavia a pierdut la Burgas și a rămas, la rîndul său, la o distanță de șase puncte de Ț.S.K.A. La aceeași distanță se află și campioana de toamnă, Lokomotiv Plovdiv.

Așadar, Ț.S.K.A. a rămas solitară în fruntea clasamentului. Pînă la finele întrecerii mai sînt zece etape și — teoretic — este posibil să piardă și titlul. Dar vorbind în mod realist, Ț.S.K.A. l-a cîștigat de pe acum...

ȘTEFAN NOYKOV

Sofia, aprilie

PE SCURT

● 1 224 de echipe *de tot* atîtor vapoare provenind din 53 de țări au luat parte anul acesta la **„Cupa celor șapte mări".** Cîștigătoare este formația vaporului suedez „Apollo", urmată de cele ale navelor „Royal Viking Star" (Norvegia) și „Otelia" (Suedia). Pe locul al 14-lea s-a clasat echipa vaporului românesc „Oradea". Trofeul a fost înmînat, cu distincțiile respective, la Școala maritimă navală din Arendal (Norvegia).

● După cum am mai anunțat, în martie și-a început turneul, pe continentul nostru, reprezentativa Statelor Unite. Motivul, cunoașterea fotbalul de pe vechiul continent. Fotbaliștii din lumea nouă au pierdut nu numai întîlnirile din Polonia (0—4 și 1—2) și R. F. Germania (1—5), dar, recent, întîlnind reprezentativa Belgiei au cedat cu 6—0, iar în Italia, după meciul susținut în compania formației Massa, din cea de a treia divizie (1—1), au pierdut în fața cunoscutei Lazio cu 7—0! Elocvent!

ÎN SEZONUL VIITOR, PARISUL — FĂRĂ FOTBAL DE PRIMĂ LIGĂ?

Ani la rînd, numai Benfica, Real Madrid și echipele din Sofia au ținut sus steagurile de reprezentante fotbalistice ale capitalelor țărilor respective, în timp ce Londra, Varșovia, Parisul, Roma, Moscova sau Praga s-au văzut nevoite să accepte scurgerea unei lungi perioade de resemnată așteptare pînă cînd — de vreo doi ani — echipele lor și-au reluat o cadență mai normală, redevenind (Arsenal, Legia, Lazio, Dinamo Moscova sau Sparta Praga) forțe de temut.

În acest context, poziția cea mai șubredă pare să o aibă, în continuare, Parisul. „Orașul lumină" este posesorul unor arene sportive excelent utilate („Parc des Princes" abia a fost reamenajat) și orașul unor spectatori fideli, pînă la sacrificiu jocului cu balonul rotund, înregistrînd recordul de asistență al campionatului în curs: 22819 plătitori la meciul F.C. Paris — Nantes. În același timp Parisul este posesoarea a două echipe de primă divizie aflate, însă, în... zona fierbinte a retrogradării.

Pe malurile Senei ființează două grupări profesioniste, F.C. Paris și Red Star, ambele trăind „pe muche de cuțit". În campionatul trecut, echipele pariziene au scăpat ca prin minune de retrogradare, după ce, în ediția 1970—1971, Red Star se salvase în ultima etapă, izbutind o victorie „cu cintec" la Valenciennes.

Situația nu pare mai trandafirie nici la această oră, chiar dacă F.C. — echipă înființată în 1970 și acreditată direct în divizia secundă!! — marchează un cert reviriment, grație serviciilor noului antrenor, **Antoine Dalla Cieca,** angajat la 28 decembrie 1972 în locul lui **Luis Hon,** despre care se zicea, cu ironie că **„a amanetat pentru F.C. cavoul ultimului loc".**

În ciuda unor subvenții neobișnuit de mari, oferite de Municipalitate și a unui regim de transferări considerat, la Reims sau Marsilia, drept „special" — pe cînd F.C. activa în divizia secundă a făcut senzație transferul lui Djorkaeff, căpitanul de atunci al echipei naționale, iar recenta achiziție a internaționalului israelian **Spiegler** a atins cea mai mare cotă folosită în 1972 pentru cumpărarea unui jucător — Football Club Paris continuă să se afle pe „nisipurile mișcătoare" ale clasamentului, chiar dacă noul tehnician aflat la timonă se dovedește optimist, afirmînd: **„jucătorii mei nu sînt mai slabi ca cei ai altor echipe".** Citind lista celor 20 de componenți ai lotului lui F.C.P. — cel mai numeros din întregul campionat francez — ești tentat să-i dai crezare, fără răgaz, fostului internațional **B. Cieca.** Nume ca **Floch, Spiegler, Djorkaeff, Rostagni, Bras** sau **Horlaville,** reprezentînd certitudini pentru oricare tehnician.

Neimpresionat, însă, de reușitele din ultima vreme ale echipei noul președinte al grupării, **Guyot** — noul este un fel de-a zice, căci **M. Guyot** s-a mai aflat și în 1970—1971 la conducerea clubului — s-a arătat mai puțin optimist declarînd că, în pofida relativei redresări din luna martie, vistieria clubului este ca și goală.

„Nu voi aștepta luna iunie (n.r. sfîrșitul campionatului) **pentru a închide casa de bani"** — a încheiat, cu glas sugrumat, **M. Guyot,** dar ziariștii prezenți la respectiva conferința de presă au deslușit în vorbele sale mai mult amenințare decît obidă. Socotind că a făcut tot ceea ce i-a stat în putință (și ceva a făcut...) **Dalla Cieca** a ridicat din umeri, repetîndu-i lui **Maurice Ragonneau** de la „Miroir du Football" ceea ce mai spusese și cu alte ocazii: **„Este prea devreme pentru a vorbi. La ora actuală nu pot zice nici da nici nu. Totul este în funcție de jucători".**

Între intransigența — oare simulată? — a președintelui și răbdarea — sigur diplomatică — a antrenorului, F.C. Paris trăiește zile de zbucium, sperînd, în numele a citorva zeci de mii de suporteri, să cîștige aspra bătălie a retrogradării, în care comentatorii de la fața locului îi acordă mai multe șanse decît vecinei, mai puțin alintata și mai sărăcă — Red Star, formație al cărei atac n-a înscris decît 18 goluri în 20 de etape de campionat!

Ocupîndu-se pe larg și în mod repetat de situația precară a fotbalului parizian, confrații de la publicațiile editate în capitala Franței, probează multă cumpătare și mult interes în căutarea celor mai adecvate soluții; numărul 185 al lui „Miroir" consacră trei pagini acestei probleme în vreme ce presa de provincie nu pierde ocazia de a plăti polițe mai vechi...

„Dacă F.C. și Red Star vor retrograda, ceea ce nu este exclus — notează „But" — **credem că e cel mai nimerit moment ca Parisul să înființeze o nouă echipă și s-o numească direct... campioana Franței! Doar la Paris își au reședința și președintele federației și domnul Boulogne"** (n.r. selecționerul reprezentativei).

Măliția la adresa favorurilor făcute cîndva lui F.C. Paris nu mai simte nevoia nici unei perdele, dar — dincolo de hîrjoana gazetărească — situația dramatică a fotbalului parizian rămîne o realitate de necontrazis.

Figura îngrijorată a lui Antoine Dalla Cieca (al doilea de la stînga) pare a contrazice declarațiile sale optimiste privind rămînerea echipei F.C. Paris în prima divizie. În dreapta lui, A. Zeppelini, unul din conducătorii grupării; în stînga, jucătorii Laurier și Horlaville.

SPRINT... SPRE UN NOU TITLU

Imagine-simbol de la unul din antrenamentele formației budapestane Ujpesti Dozsa, lideră autoritară în campionatul Ungariei. Avîndu-i în prim-plan pe binecunoscuții **Bene** (în dreapta) și **Dunai II**, fotografia sugerează sprintul cunoscutei echipe spre un nou titlu de campioană.

FINALĂ INEDITĂ, PE WEMBLEY !

In fiecare primăvară, în Anglia, o dată cu finala Cupei ligii, tot pe Wembley, are loc și o altă finală, aceea a unui concurs deschis tuturor școlarilor pînă la 15 ani. Tema : **cel mai bun executant și cel mai bun apărător de penalty-uri.** Anul acesta, după întrecerile pe comitate și pe orașe, cei mai buni dintre cei mai buni s-au întîlnit la Londra, în finală. Portarul nr. 1 a fost desemnat un elev din comitatul Lancashire (în fotografia de jos, în acțiune), iar cel mai bun executant de lovituri de la 11 m, un elev din suburbia londoneză Chelsea (nr. 3 din imaginea alăturată).

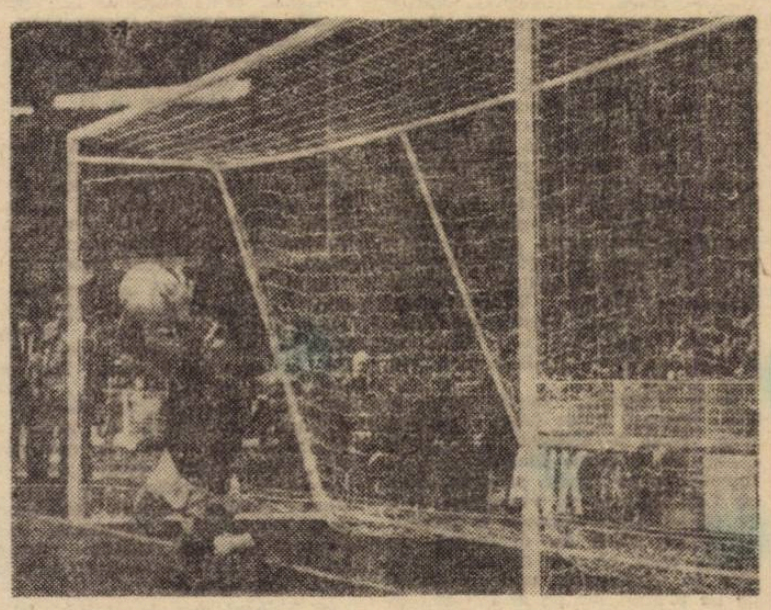

● După stadionul „Pele", a cărui fotografie am publicat-o mai de mult în revista noastră, iată că numele cunoscutului jucător va fi dat și unei alte construcții sportive, de data aceasta din Iran. Ministrul brazilian de externe a anunțat că a primit o comunicare de la ambasada de la Teheran că „Tadj Club" din capitala Iranului, a decis să numească noul său stadion „Stadionul Pele" !

● Va fi lansat fotbalul american în Europa ? JAKOB REISNER, fost manager al echipei vieneze Rapid, a devenit reprezentantul unui grup de oameni de afaceri din S.U.A. care au intenția să lanseze fotbalul american pe continentul nostru. Reisner a motivat aceasta prin faptul că „vechiului soccer" trebuie să i se aducă înnoiri, pentru că a început să plictisească (!). Lansarea noului sport (care în Europa e cunoscut mai ales datorită aspectelor sale violente) va începe în curînd, în Italia, cu o intensă campanie publicitară, cu filme documentare, meciuri-exhibiție între echipe profesioniste din S.U.A.

● Se pare că noua operație suferită de TOSTAO la ochiul sting este mai dificilă decît s-a crezut inițial. Medicii au lucrat timp de trei ore (este vorba de o dezlipire de retină), iar la sfîrșit au refuzat să dea un pronostic asupra datei în jurul căreia înaintașul brazilian va putea să revină pe gazon.

● Apelul ASOCIAȚIEI INTERNAȚIONALE CONTRA VIOLENȚEI IN SPORT, de a se crea trofee care să răsplătească publicul cel mai sportiv, începe să fie recepționat în tot mai multe țări. De curînd, Elveția a răspuns acestui apel făcînd cunoscut că federația de fotbal a decis în unanimitate — începînd cu sezonul viitor — instituirea unui trofeu național pentru orașul cu cel mai bun public sportiv.

extern MAGAZIN extern

PROIECTELE LUI ALTAFINI

Cine ar fi crezut că celebrul internațional brazilian, **Altafini**, care dăduse vădite semne de declin încă de pe vremea cînd termina perioada sa de activitate la **A.C. Napoli**, va cunoaște un final de carieră excelent la **Juventus** ? El a fost un factor decisiv al calificării în fața lui **Ujpesti Dozsa**, iar în partida cu **Derby County**, de miercurea trecută, a marcat două goluri care pot cîntări mult în calificarea pentru finala C.C.E. a campioanei Italiei.

Altafini și-a anunțat, zilele trecute, intențiile pentru sezoanele care vin. **„Vreau să mai joc încă un an**, a declarat centrul atacant al Juventusului. **După aceea intenționez să devin director tehnic ; rețineți, vă rog, director tehnic la un club italian. Cred că nu sînt dotat pentru profesia de antrenor și de aceea mă îndrept spre aceea de conducător de club".**

UN STRIGĂT SALVATOR

Întîmplarea s-a petrecut în orașul brazilian Bahia. Acolo se disputa meciul dintre echipa cu același nume și **Flamengo**. În unsprezecele local, pe postul de extrem stînga joacă micuțul **Douglas** care — după mai multe sezoane petrecute sub culorile lui **Santos** — s-a transferat la **Bahia**. La un moment dat, fundașul central dreapta al lui **Flamengo, Fred**, a comis un fault violent care a dus la nașterea unei busculade. Poliția a intervenit imediat și, odată cu ea, a pătruns pe teren și un impozant și foarte agitat grup de suporteri, cu gîndul de a se răfui cu violentul **Fred**. Acesta părea pierdut. Deși reușise să ajungă într-un colț al terenului, dintr-o clipă în alta putea să fie ajuns de urmăritori. Dar, deodată, micuțul **Douglas** care sărise în ajutorul adversarului său **Fred** (cu care jucase la Santos), a scos un strigăt așa de puternic — și poate... și amenințător — încît întregul grup s-a oprit. Timp suficient pentru ca fundașul central de la **Flamengo** să se refugieze în vestiare.

Incidentul a costat echipa **Bahia** patru etape suspendare din campionat.

„MAGUL", EXCOMUNICAT !

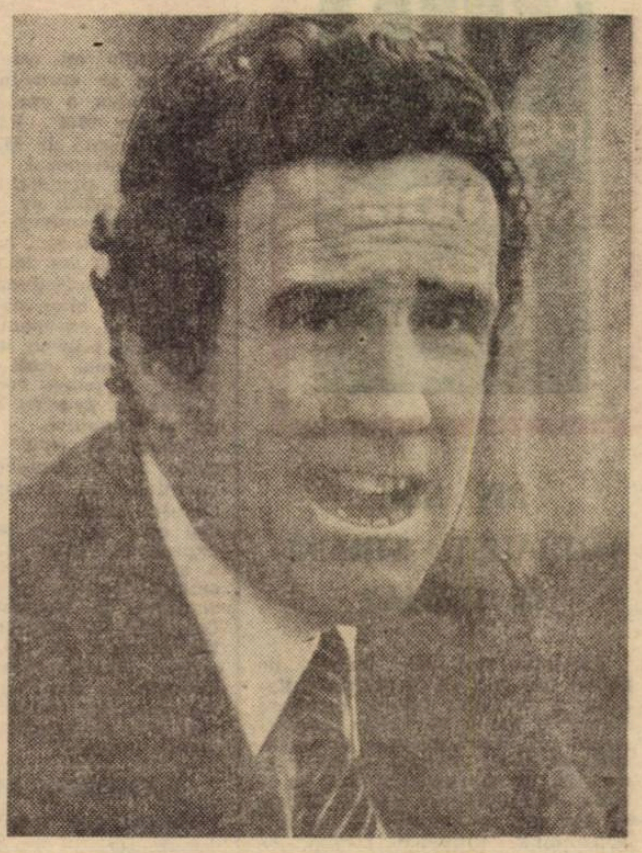

„Nimic nu mai merge !", pare a spune imaginea lui **Helenio Herrera**, antrenorul care, cu cinci-șase ani în urmă, era în vîrful piramidei tehnicienilor soccerului european, și adusese pe Inter pe culmile gloriei. La A. S. Roma, în ciuda declarațiilor sale mai mult decît optimiste, istoria nu s-a mai repetat și iată că „magul", asemenea atîtor și atîtor antrenori, a fost scos de la conducerea echipei.

FRAȚII MAZZOLA...

...nu au prea multe motive de bucurie. **Sandro** (în stînga), pare chiar a-l încuraja pe **Feruccio**. Primul nu mai are nici o șansă la titlu, Internazionale aflîndu-se cu multe puncte sub rivala sa dintotdeauna, A. C. Milan ; cel de al doilea, deși echipa sa, Lazio, a depășit previziunile cele mai optimiste, nu a reușit nici anul acesta să se afirme așa cum își dorea. Motivul ? A fost prea puțin folosit...

RĂZBUNAREA...!

Din cele 144 de echipe din liga a III-a a Ungariei, una singură rămăsese, după etapa a XV-a fără nici o victorie sau un rezultat de egalitate și cu toate meciurile pierdute : **S. K. Petöfi** din Nagykanizsa. În cea de a XVI-a etapă, prima din retur, echipa ghinionistă s-a răzbunat chiar pe lidera seriei, **S.E. Dozsa Szombathely** — care, fără nici o înfrîngere, se îndreaptă spre divizia secundă —, întrecînd-o cu 2—1. Acum, golaverajul echipei din Nagykanizsa este 8—59...

120 DE ORE DE ZBOR PENTRU 1260 MINUTE DE JOC !

Cu prilejul turneului întreprins, recent, în jurul lumii, formația braziliană Santos a susținut 14 meciuri, din care a pierdut trei (o dată în R. F. Germania, de două ori în Anglia) și a terminat la egalitate de două ori (în Kuweit și la Bordeaux). **S-a făcut calculul că în timpul acestei echipa, din care a făcut parte și Pele, a străbătut aproape 100 000 de kilometri și a zburat 120 de ore cu avionul.**

UMOR • UMOR • UMOR

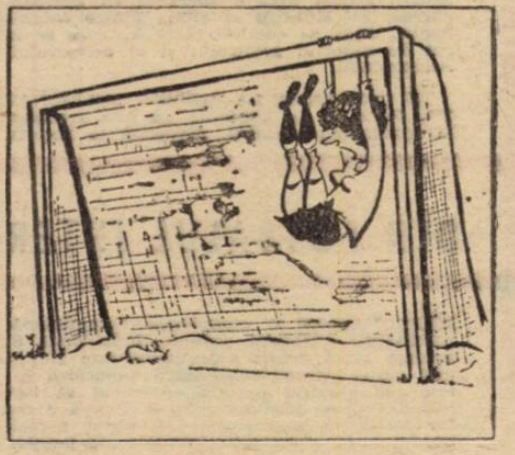

Fără cuvinte
(Din revista „Kicker" — R.F.G.)

FOTBAL
REDACȚIA ȘI ADMINISTRAȚIA
str. V. Conta nr. 16, etajul V, București, sectorul I, telefoane 11.10.05 (centrală), 12.95.96

Prezentarea artistică : Liviu **BOBOCEA**
Prezentarea grafică : Traian **ONICEL**

FOTBAL PE TOATE MERIDIANELE

DIN NOU FOTBALIȘTI STRĂINI ÎN ITALIA?

Asociația cluburilor italiene de fotbal din cele două divizii naționale a hotărît, într-o reuniune ținută la Roma, **să ridice „embargoul" privind angajarea de jucători de peste hotare.** După cum se știe, de aproape 10 ani, în Italia, echipele din prima divizie și din cea de-a doua nu au mai achiziționat fotbaliști străini, ca urmare a unei decizii luate de forurile sportive interesate. Președintele ligii italiene de fotbal, dr. **Artemio Franchi,** care este și președintele noii săli al U.E.F.A., a precizat totuși că el va cere ca în Italia să poată juca numai fotbaliști care — deși provin din străinătate — sînt născuți în familii de origine italiană, așa numiții „oriundi".

CEI 767 DE ARBITRII INTERNAȚIONALI F.I.F.A.

Ultimul buletin „F.I.F.A. News" aduce vești despre numărul de arbitri internaționali, recunoscuți de F.I.F.A., existenți în cele cinci continente. Cei mai mulți sînt, firește, în Europa : 225, făcînd parte din cele 33 de federații membre ale U.E.F.A. Pe locul al doilea — surprinzător, dar dovedind dezvoltarea fotbalului din această parte a lumii —, ca număr, arbitrii din Africa : 208 din 35 de federații. Urmează : Asia 163 — 28, America de Nord, Centrală și Bazinul Caraibilor 100 — 20, America de Sud 59 — 10 și pe ultimul loc, Oceania cu 12 arbitri din 3 federații naționale. La 1 august 1971, numărul arbitrilor era de 725.

ZAGALO RESPINGE CRITICILE ADUSE MANIEREI DE JOC A CAMPIOANEI LUMII

● UN INTERVIU PENTRU REVISTA „FOTBAL" ●

„Brazilia nu este preocupată de ceea ce europenii ar putea face pentru a cuceri Cupa Mondială din 1974". Părerea aceasta a fost lansată de **Mario Lobo Zagalo,** antrenorul secleționatei campioane mondiale, într-o convorbire avută cu semnatarul acestei corespondențe pentru „FOTBAL". Zagalo mai crede că fotbalul brazilian are de făcut două lucruri : **de selecționat jucători și de pregătit bine această formație, în timp ce europenii sînt obligați să creeze scheme de joc, să închidă și mai mult spațiul porții pentru a putea compensa lipsa a ceea ce Brazilia are mai mult: și ai balonului.**

Zagalo nu este omul vorbelor goale. Este cumpătat, măsoară cuvintele, nu se lansează în declarații riscante. Raționamentul său este al unui om cu multă experiență, știind că orice vorbă a sa poate fi tălmăcită într-un anumit fel. În convorbirile cu ziariștii dă răspunsuri gîndite. De pildă, în legătură cu afirmația de mai sus, el explică limpede : **„Europa poate face orice inovație în felul ei de a juca, dar ceea ce europenii nu pot găsi este materialul uman de valoarea noastră".**

„EXCURSIA" DIN IUNIE

Inerent am ajuns să discutăm despre turneul pe care selecționata Braziliei îl va face în Africa și Europa, începînd de la 3 iunie. **Zagalo** lămurește foarte bine scopul acestei „excursii". **„Trebuie să ne formăm o bază pentru „Cupa Mondială" 1974 și acest lucru vrem să-l realizăm în decursul acestui turneu. În această deplasare vom „simți" cum sînt unii dintre viitorii noștri adversari și cum trebuie să armăm echipa noastră".**

— Care este schema de joc a viitoarei selecționate a Braziliei?

— Va fi aceea de totdeauna : cu o extremă retrasă ca să ajute mijlocul terenului și folosind contraatacuri rapide, cu schimbări de locuri.

Criticii brazilieni acuză pe **Zagalo** că nu iese din acest șablonism, că toți adversarii cunosc acum și variațiile ei și că e necesară o inovație. Dorind să răspundă criticilor, fără să facă aluzie la cineva și fără ca noi să-l întrebăm, antrenorul completează :

— Cu această schemă, ca jucător, am fost campion mondial în 1958 și 1962. Ca antrenor, în 1970 am aplicat același lucru și nu am să schimb acum baza acestei idei tactice. Ceea ce pot inova este o anumită variație în funcție de necesitatea unui joc sau altul și cu felul de a ataca sau de a se apăra al adversarilor. Nu are nici o logică să-mi abandonez propriile arme.

DESPRE AȘII EUROPENI

Pe nesimțite ajungem să discutăm despre marii jucători europeni. **Zagalo** are opiniile sale și le manifestă cu simplitate și obiectivitate :

— Fără îndoială că europenii au jucători buni. De pildă, cînd se vorbește că selecționata R.F. Germania are în Beckenbauer un jucător a cărui poziție este retrasă și care apoi înaintează ca un veritabil atacant, găsesc că este o activitate pozitivă, demonstrînd, dacă mai era nevoie de demonstrat, că Beckenbauer este un fotbalist remarcabil. Ar fi greu de dat această sarcină unui jucător mediocru. Cred că antrenorul trebuie să profite totdeauna la maximum de calitățile elevilor lui și să-i lase să joace ca niște roboți. Bobby Moore este un jucător excepțional ca fundaș, dar niciodată nu se transfomă în atacant. Vreau să spun cu aceasta că nu antrenorii sînt cei care aplică noutăți, aduc inovații în schema de joc, ci anumiți fotbaliști care, datorită clasei lor, ușurează munca unei echipe.

Zagalo. (Desen reprodus din ziarul brazilian „O GLOBO")

EUROPENI ȘI BRAZILIENI

S-a vorbit și se vorbește mult despre diferența dintre jucătorii europeni și cei brazilieni. **Zagalo** definește un avantaj al fotbaliștilor din vechiul continent :

— Europenii au un avantaj : de la începutul carierei de fotbalist cu greu rămîn sclavii unei singure poziții. De aceea ei se mișcă bine ajutînd antrenorul ca să organizeze mai bine fazele de joc. La ei, totul funcționează la fel ca la o echipă de baschet în drum spre coș. În fotbalul brazilian, cu greu un jucător își schimbă stilul său : dacă este fundaș, rămîne fundaș ; dacă e atacant, cu greu se hotărăște să se retragă ca să ajute apărarea. Cred că, cu timpul, jucătorii brazilieni se vor adapta acestui stil, acestei mentalități. De pildă Ze Maria (fundaș lateral al echipei Corinthians și al lotului) **realizează bine acest ideal dar puțini sînt aceia care îl imită. Jucătorii noștri sau atacă bine sau se apără în mod corect. Ceea ce este incontestabil și recunoscut este tehnica individuală a jucătorului brazilian care încă nu a fost egalată de nimeni.**

PEDRO VILLA

Rio de Janeiro, aprilie 1973

CAMPIONATE NAȚIONALE

REZULTATE... CLASAMENTE... AMĂNUNTE...

OLANDA

Haarlem — P.S.V. Eindhoven 1—1, Az 67 Alkmaar — N.E.C. Nijmegen 0—0, M.V.V. Maastricht — Feyenoord 1—2, Sparta Rotterdam — F. C. Groningen 2—0, Excelsior Rotterdam — N.A.C. Breda 2—0, F. C. den Haag — Telstar 1—0, F.C. den Bosch — Ajax Amsterdam 1—2, F. C. Twente Enschede — F. C. Utrecht 3—1.

1.	**AJAX AMSTERDAM**	29	89—15 52
2.	**Feyenoord**	28	72—23 47
3.	**Sparta**	29	74—30 41
4.	**Twente**	28	42—21 39
5.	**F. C. den Haag**	29	41—26 38
6.	**P.S.V. Eindhoven**	28	41—30 33
7.	**M.V.V. Maastricht**	29	40—35 30
8.	**Amsterdam**	28	41—41 28
9.	**Utrecht**	29	39—47 28
10.	**Telstar**	28	33—40 25
11.	**Nijmegen**	29	33—41 25
12.	**Haarlem**	29	35—46 24
13.	**Alkmaar**	29	30—49 23
14.	**Go Ahead**	28	25—45 19
15.	**Groningen**	28	28—54 19
16.	**N.A.C. Breda**	28	21—49 17
17.	**F. C. den Bosch**	29	17—61 13
18.	**Excelsior**	29	16—64 13

UNGARIA

Vasas — Csepel 1—0, Egyetertes — Ujpesti Dozsa 2—1, M.T.K. — Diosgyör 1—1, Raba ETO — Ferencvaros 1—0, Videoton — Szeged 3—0, Zalaegerszeg — Komlo 3—1, Pecs — Tatabanya 1—0, Honved — Salgotarjan 4—2.

1.	**UJPESTI DOZSA**	22	57—15 34
2.	**Vasas**	22	38—22 31
3.	**Ferencvaros**	22	45—27 29
4.	**Honved**	22	45—27 26
5.	**Csepel**	22	37—27 26
6.	**Videoton**	22	31—24 25
7.	**Raba ETO**	22	31—23 23
8.	**Zalaegerszeg**	22	28—29 22
9.	**Salgotarjan**	22	28—35 19
10.	**Szeged**	22	23—36 19
11.	**Egyetertes**	22	21—36 19
12.	**M.T.K.**	22	22—32 18
13.	**Tatabanya**	22	18—27 17
14.	**Pecs**	22	15—33 15
15.	**Komlo**	22	17—38 15
16.	**Diosgyör**	22	14—39 14

ANGLIA

Arsenal — Tottenham 1—0, Crystal Palace — Ipswich 1—1, Leicester — Birmingham 0—1, Liverpool — West Bromwich 1—0, Manchester City — Sheffield United 3—1, Norwich — Chelsea 1—0, Southampton — Newcastle 1—1, Stoke — Manchester United 2—2, West Ham — Leeds United 1—1, Wolverhampton — Everton 4—2.

1.	**F. C. LIVERPOOL**	38	67—39 55
2.	**Arsenal**	38	52—33 54
3.	**Leeds**	36	59—36 49
4.	**Ipswich**	38	51—39 44
5.	**West Ham**	38	61—47 42
6.	**Wolverhampton**	36	57—45 42
7.	**Newcastle**	38	56—45 42
8.	**Tottenham**	37	48—40 38
9.	**Southampton**	38	38—43 37
10.	**Derby**	36	44—51 37
11.	**Manchester City**	38	51—56 36
12-13.	**Coventry**	37	38—43 35
12-13.	**Birmingham**	38	45—50 35
14.	**Stoke**	39	56—53 34
15.	**Chelsea**	38	44—49 34
16.	**Everton**	37	38—42 33
17.	**Sheffield**	38	42—54 33
18.	**Leichester**	38	37—44 32
19.	**Manchester United**	37	40—57 22
20.	**Crystal Palace**	37	37—47 28
21.	**Norwich**	38	33—57 28
22.	**West Bromwich**	38	31—55 26

ITALIA

Atalanta — Roma 1—0, Bologna — Verona 4—1, Juventus — Palermo 4—1, Lanerossi — Fiorentina 0—1, Lazio — Sampdoria 1—0, Milan — Cagliari 1—1, Napoli — Torino 1—1, Ternana — Internazionale 0—1.

1.	**A. C. MILAN**	25	55—23 39
2.	**Lazio**	25	28—12 37
3.	**Juventus**	25	33—16 [illegible]
4.	**Fiorentina**	25	30—24 [illegible]
5.	**Internazionale**	25	26—20 30
6.	**Torino**	25	31—17 28
7.	**Bologna**	25	25—23 26
8.	**Cagliari**	25	20—22 23
9.	**Napoli**	25	14—16 23
10.	**Verona**	25	20—27 21
11.	**Atalanta**	25	14—25 21
12.	**Roma**	25	20—24 20
13.	**Sampdoria**	25	12—21 19
14.	**Lanerossi**	25	11—27 19
15.	**Palermo**	25	10—32 15
16.	**Ternana**	25	12—32 14

IUGOSLAVIA

Steaua roșie Belgrad — Bor 5—1, Dinamo Zagreb — Spartak Subotica 2—1, Zeleznicear Sarajevo — Borac Banja Luka 1—0, Velez Mostar — Celik Zenica 2—1, Hajduk Split — Olimpija Ljubljana 2—1, Radnicki Nis — Partizan Belgrad 1—1, Sloboda Tuzla — O.F.K. Belgrad 1—1, Vardar Skopije — Sarajevo 0—0.

1.	**STEAUA R. BELGRAD**	24	48—14 37
2.	**Velez**	24	38—17 35
3.	**O.F.K. Belgrad**	24	36—22 31
4.	**Partizan**	24	35—25 31
5.	**Sarajevo**	24	40—31 29
6.	**Zeleznicear**	24	35—29 27
7.	**Sloboda**	24	27—21 25
8.	**Radnicki**	24	20—25 24
9.	**Vardar**	24	25—31 23
10.	**Borac**	24	19—17 21
11.	**Olimpija**	24	24—28 20
12.	**Hajduk**	24	31—36 20
13.	**Dinamo**	24	19—33 20
14.	**Bor**	24	24—40 20
15.	**Vojvodina**	23	28—31 19
16.	**Celik**	24	20—38 19
17.	**Spartak**	24	24—38 15
18.	**Sutjeska**	23	19—35 15

● S-a reluat campionatul în **U.R.S.S.**, țară în care competiția oficială nu are condiții bune de desfășurare decît începînd cu luna aprilie. După două etape conduc **Dnepr Dnepropetrovsk** și **Șahtior Donețk,** ambele cu 4 puncte. Foarte importantă modificare de regulament adusă în campionatul actual a început să funcționeze din plin : **în caz de egalitate după 90 de minute se execută penalty-uri. Echipa declarată învingătoare în acest mod nu primește însă decît un singur punct, iar învinsa nici unul !** Astfel, în etapa o doua, regula s-a aplicat la meciurile Kairat Alma Ata — Torpedo Moscova 1—1 (4—3 după executarea penalty-urilor), Ararat Erevan — Zaria Vorosilovgrad 1—1 (4—3) S.K.A. Rostov pe Don-Spartak Moscova 1—1 (6—5) și Karpati Lvov — T.S.K.A. Moscova 0—0 (4—5).

● În SPANIA, după etapa a 29-a, aceeași mare luptă pentru titlu. **Real** a cîștigat la Burgos (3—2), iar **Atletico Madrid** și **C.F. Barcelona** pe teren propriu, 2—1 cu Las Palmas și, respectiv, 3—1 cu Gijon. Doar **Espanol** a pierdut un punct (2—2, în deplasare, cu Betis), ceea ce s-a oglindit din plin în clasament, unde a căzut de pe primul loc pe al IV-lea ! Și **asta pentru că : C. F. Barcelona și Atletico — 40 p., Real și Espanol 39 p !** Duelul Madrid — Barcelona continuă „pe viață și pe moarte"...

● Îmbunătățindu-și golaverajul în ultimele etape, **Olympiakos Pireu** a trecut pe primul loc în campionatul **GRECIEI,** la egalitate de puncte (74) cu fostul lider **P.A.O.K.** din **Salonic.** În ultima etapă disputată, Olympiakos — Panahaiki 3—0, P.A.O.K. — A.E.K. 2—0, iar „celebra" Panathinaikos doar 3—3 cu Heraklis, ceea ce o menține la 11 puncte de lider !

● În BELGIA, **Standard Liège** pierde surprinzător, pe teren propriu, 1—2 cu Berchem, **F.C. Bruges** cîștigă confortabil și își mărește avansul la... opt puncte, devenind de fapt campioană oficială. Mai sînt doar două etape.

● A treia etapă a returului în **R.D. GERMANĂ** a menținut invincibilitatea liderei, **Dynamo Dresda,** 1—1 în deplasare, contra lui Lokomotive Leipzig. Dar nici urmăritoarele sale n-au izbutit să profite de punctul pierdut de Dynamo, terminînd, de asemenea în deplasare, tot la egalitate : **F.C. Carl Zeiss Jena** 1—1 cu Vorwärts Frankfurt pe Oder și **Hansa Rostok** — F.C. Magdeburg 2—2. Dynamo își păstrează deci avansul de trei puncte asupra lui Carl Zeiss și de șase față de F.C. Magdeburg.

● Liderul campionatului BULGARIEI, T.S.K.A. Sofia a cîștigat cu 7—1 meciul cu Volov Șumen și are acum șase puncte mai mult decît **Levski Spartak** (1—1 în deplasare cu Dunav Ruse). Jekov a marcat patru goluri.

● În derby-ul campionatului ELVEȚIEI s-a înregistrat o surpriză : **F. C. Basel — Grasshoppers Zürich** 0—1. Echipa din Basel are acum doar un singur punct avans față de cea din Zürich, astfel relansîndu-se campionatul.

● În SCOȚIA, mare pericol pentru **Celtic,** care este condusă, după etapa a 32-a, în clasament, de **Glasgow Rangers** (53 p față de 51). Celtic, învingătoare în ultimul meci jucat cu 3—1, în deplasare, asupra echipei **St. Johnstone,** are un meci mai puțin disputat, păstrînd încă șanse la titlu. Pe locul al treilea, **Hibernian Edinburg,** la nouă puncte de lider.

DIN FOTBALUL INTERNAȚIONAL

● **AJAX FĂRĂ KEIZER LA MADRID ?** Conducerea și suporterii campioanei Olandei și a Europei sînt foarte îngrijorați de posibilitatea ca unul dintre cei mai buni jucători ai formației, **KEIZER,** să nu poată fi utilizat în partida-retur cu **REAL MADRID.** Motivul nu e de ordin medical ci disciplinar. **KEIZER** a primit un „cartonaș galben" în jocul din sferturi de finală cu **BAYERN MÜNCHEN** (retur) și unul în partida-tur cu **REAL MADRID.** Așa s-a părut din gestul arbitrului **GLÖCKNER (R.D. Germană).** Există însă o speranță ca avertismentul să nu fi fost adresat lui **KEIZER** ci altuia dintre coechipierii săi. Totul se va lămuri după ce comisia U.E.F.A., care se întrunește astăzi, va lua act de raportul arbitrului și al delegatului său la partida de la Amsterdam.

● **INCIDENTE LA MECIUL MILLIONARIOS — SAN LORENZO.** Peste 40 de persoane au fost arestate de poliția columbiană la terminarea întîlnirii, disputată la Bogota, între formația locală **MILLIONARIOS** și campioana argentiniană **SAN LORENZO DE ALMAGRO.** Arbitrul jocului, brazilianul **SEBASTIAN RUFINO,** anulase două goluri neregulamentare ale gazdelor și asta a produs multă nemulțumire între suporterii ei care au pătruns pe teren la sfîrșitul partidei încercînd să lovească pe conducătorul întîlnirii și pe jucătorii oaspeți. Poliția a restabilit cu greu calmul. Iar fotbaliștii argentinieni au putut părăsi stadionul numai la bordul unor automobile blindate ale poliției din Bogota.

● **ORARUL TURNEULUI FINAL AL C.M.** Comisia de organizare a marii competiții ce va avea loc în 1974 în **R.F. Germania,** a anunțat orele de începere a partidelor. Toate întîlnirile **vor** avea loc în nocturnă, începînd de la ora 19.30. Excepție fac **partidele** programate sîmbăta și duminica; ele vor avea lovitura de începere la ora 16. Tot o excepție o reprezintă și programarea jocurilor selecționatei-gazdă. Ele se vor desfășura în nocturnă, cînd sînt programate sîmbăta și duminică, și de la ora 16 în celelalte zile ale săptămînii. Partida de deschidere, programată la 13 iunie la Frankfurt, va începe la ora 15; la aceeași oră va răsuna și primul fluier al finalei, programată la 7 iulie la München.

● **PREZENȚE DE MARCĂ LA TURNEUL DE LA CADIX.** Organizatorii turneului de la Cadix au comunicat că sînt în posesia confirmărilor cluburilor **AJAX** și **JUVENTUS** pentru participarea la competiția dotată cu trofeul „RAMON" care se va ține în numita localitate, în luna august. Alături de cele două formații **vor fi** prezente echipele spaniole **BILBAO** și **ESPANOL BARCELONA.**

AFACEREA KEITA

După scandalul provocat în vara trecută de plecarea fostului președinte, **Leclerc,** iată că Olympique Marseille cunoaște iarăși momente zbuciumate, un nou caz discutabil, „afacerea Keita", readucînd în prim plan echipa multiplă campioană a Franței.

După cum se știe, în prima divizie franceză o echipă are dreptul să utilizeze doi jucători străini, dar O.M. numără în lot trei fotbaliști ne-francezi, toți de valoare recunoscută, foarte necesari în lupta pe care echipa o duce pentru păstrarea — puțin probabilă însă — a titlului. Interesați de utilizarea tuturor acestor jucători, conducătorii clubului au reușit să obțină din partea autorităților un statut de „asimilat" pentru internaționalul **Salif Keita,** dar — spre surprinderea generală — acesta a refuzat favoarea, preferînd să rămînă în continuare cetățean al Republicii Mali !

Redacția și administrația : str. Vasile Conta nr. 16, București. Tiparul : I. P. Informația, str. Brezoianu nr. 23—25, București.

PROLETARI DIN TOATE ȚĂRILE, UNIȚI-VĂ!

FOTBAL

REVISTĂ SĂPTĂMÎNALĂ
ANUL VIII
361
MIERCURI
25 | APRILIE 1973
12 PAGINI
2 LEI

BUCUREȘTI. Un atacant (Marin Stelian) și trei apărători (Naghi, Cadar și, în spate, Șerbănoiu). Într-o astfel de proporție, e greu ca înaintașul, neajutat de coechipieri, să poată reuși ceva. (Fază din meciul Rapid — Steagul roșu, 1—1.) Foto: S. BAKCI

CAMPIONATUL DIVIZIEI A — ÎN FIERBERE

UNIVERSITATEA CRAIOVA, C.F.R. CLUJ ȘI F. C. ARGEȘ, ÎNVINGĂTOARE ÎN DEPLASARE, INTERVIN ÎN LUPTA PENTRU PRIMUL LOC!

LA „INTERVIUL SĂPTĂMÎNII"

Valentin STĂNESCU:

„MI-ESTE IMPOSIBIL SĂ CRED CĂ FOTBALIȘTII NOȘTRI NU VOR SPRINTA, ACUM, PENTRU TIRANA"

Nu se împrumută

INTERVIUL SĂPTĂMÎNII

Valentin Stănescu, antrenorul echipei naționale, a mai fost oaspetele acestei pagini. Aceasta se intîmpla pe vremea cînd conducea Steaua, pe vremea cînd spera să facă o frumoasă carieră internațională cu echipa lui Sătmăreanu. Interviul de atunci a fost limpede și tranșant... Valentin Stănescu vorbea de pe poziția antrenorului cu un plan dinainte chibzuit și eșalonat în timp, cu etape precise.

VALENTIN STĂNESCU

- **LA KIEV, ECHIPA ROMÂNIEI A JUCAT CU 50 LA SUTĂ DIN POTENȚIALUL SĂU FIZIC**
- **NU MĂ POT ÎNTOARCE ÎNAPOI : JOCUL TREBUIE SĂ FIE MAI DINAMIC**
- **ÎI CER LUI DUMITRU SĂ JOACE, LA 23 DE ANI, AȘA CUM A JUCAT LA 20.**

„MI-ESTE IMPOSIBIL SĂ CRED CĂ FOTBALIȘTII NOȘTRI NU VOR SPRINTA, ACUM, PENTRU TIRANA"

Astăzi, Valentin Stănescu revine în prim-planul interviului, după o activitate de 100 de zile în fruntea echipei naționale. Între timp, cutele antrenorului s-au adîncit, iar numărul țigărilor fumate s-a înmulțit.

Și totuși, Valentin Stănescu nu a stat pe gînduri în fața solicitării noastre.

●

— Ați spus, în vestiarul de la Kiev, al echipei noastre, imediat după jocul cu U.R.S.S., că principala cauză a înfrîngerii „tricolorilor" și mai ales a jocului lor foarte modest ar fi pregătirea fizică insuficientă a jucătorilor, exprimată atît la capitolul rezistență cît și la cel al vitezei.

— Am spus și rămîn la această convingere. Sînt de acord că fotbaliștii noștri nu sînt alergători prin excelență, dar fotbalul nu poate fi practicat în afara unui minim sub care nu mai poate fi vorba de nimic serios. La randamentul fizic în general scăzut al jucătorilor și echipelor noastre, s-a adăugat, în U.R.S.S., o slăbiciune fizică oarecum neobișnuită. Eu cred că la Kiev fotbaliștii noștri au jucat doar cu 50 la sută din randamentul fizic de care sînt capabili în momentul formei sportive.

— Care ar fi cauzele ? Pentru că ceea ce susțineți este deosebit de grav...

— Cauzele pot fi extrase analizînd jocurile noastre de campionat în primele cinci etape. Campionatul nostru de pînă acum a fost oglinda potențialului fizic al echipei. Aș alege din mulțimea meciurilor două jocuri perfect edificatoare. În meciul Dinamo — Petrolul, după o repriză de mare clasă, practicată de Dinamo, a urmat o a doua repriză diametral opusă, care mi-a demonstrat în primul rînd carențele de ordin fizic ale echipei dinamoviste. Un alt exemplu, pe care mi-l confirmă colegul meu Robert Cosmoc. În meciul Steaua — F. C. Constanța, disputat pe stadionul 23 August, plusul de alergare al constănțenilor, în prima repriză, a anihilat complet diferența de valoare dintre lider și candidatul la lanternă de pe malul mării. În momentul în care constănțenii au început să alerge mai mult și să execute un presing eficace, toate execuțiile tehnice și ideile tactice ale liderului au fost paralizate, așa cum s-a întîmplat, cred eu, și la Kiev, unde jucători cu mari posibilități de exprimare tehnică, precum Dumitru, Nunweiller VI sau Dumitrache, au fost încorsetați de propria lor incapacitate fizică.

— Cum explicați acest randament fizic neașteptat de slab, față de faptul că în ultima perioadă s-au făcut destule referiri la preocuparea echipelor noastre în legătură cu pregătirea fizică superioară a jucătorilor — în raport cu anii din urmă ?

— Cred că majoritatea echipelor noastre de club nu au o preocupare reală pentru pregătirea fizică permanentă. Am asistat deseori la antrenamente în care se pune prea mult accent pe forma analitică a pregătirii. Se lucrează, de pildă, 30 de minute la pregătirea fizică, urmează 30 de minute de pregătire tehnică și alte 30 de studiu tactic. Nu există o constantă a efortului fizic în toate cele trei părți ale lecției. În general, o dată cu consumarea primelor 30 de minute, se trece la o tensiune fizică scăzută, pentru a face loc pregătirii tehnice și tactice. În acest fel nu se poate asigura întreținerea potențialului fizic dobîndit în cursul iernii, unde s-a lucrat destul de bine.

— Spunînd asta, ajungem la concluzia că avem în față o situație precară la nivelul tuturor echipelor de club.

— Excepțiile sînt foarte puține. Dacă ar fi să dau un exemplu, m-aș gîndi la C.F.R. Cluj, care a reușit să evite acest șablon negativ al antrenamentului, făcînd totul pe fondul unei solicitări fizice apte să întrețină un nivel atins. De altfel, aceste păreri ale mele sînt confirmate și de incapacitatea generală a echipelor noastre de a păstra o constanță valorică în două jocuri susținute la un interval de trei sau patru zile.

— Să admitem că pregătirea fizică a fost principala cauză a jocului foarte modest de la Kiev. Credeți, însă, că echipa națională a făcut totul la celelalte capitole ?

— Nu. La Kiev, echipa nu s-a constituit într-un bloc funcțional. Distanțele dintre compartimente au fost mari, disciplina tactică practic inexistentă. După turneul din Spania, echipa națională avea 8—9 posturi asigurate. Mai era problema fundașului stînga și problema Dumitrache, care nu a manifestat un zel deosebit în acel turneu. Din păcate, după Spania, fundașii centrali au dispărut, Dobrin a intrat în spital, Dembrovschi nu mai poate fi recuperat, iar Iordănescu a suferit un accident mai grav decît mi-aș fi putut închipui. În aceste condiții este greu de vorbit despre continuarea unei formule **după Spania.**

— V-aș întreba, de curiozitate : ce note ați da jucătorilor pentru meciul de la Kiev ?

— Mi-e foarte simplu. Răducanu 7, Sătmăreanu 6, Pescaru 5, Sameș 7, Vlad 6, Deleanu 5, Dumitru 5, Anca 8, Nunweiller VI 5, Troi 4, Dumitrache 5, Lucescu 4, Mureșan 5, Marcu 5. Aș adăuga că Dumitru, Nunweiller și Dumitrache primesc acest 5 cu multă indulgență.

— Dați-mi voie să vă mai pun o întrebare. Ați spus la începutul anului că veți juca cu trei mijlocași rapizi, care să facă uitată modalitatea veche a jocului și veți reconsidera jocul extremelor. Făcînd abstracție de notele pe care le acordați — în fond, notele sînt o chestiune subiectivă — se constată că aripile de viteză (Troi și Marcu) obțin media 4,50, iar doi dintre mijlocașii apți să traverseze rapid terenul (Dumitru și Nunweiller) obțin note mult mai mici decît ponderatul Anca, un jucător prin excelență lipsit de viteză. Nu credeți că există o discrepanță între proiectul enunțat și realitățile palpabile de pe teren ?

— Extremele amintite au jucat într-adevăr slab. Dar ele nu poartă în exclusivitate vina pentru acest joc slab. Extremele noastre rapide nu au fost jucate corespunzător de mijlocașii lor. Dumitru a fost preocupat mai mult de acțiunile sale individuale, lăsîndu-l izolat pe Troi. De asemenea, Radu Nunweiller n-a jucat pentru extreme.

— Această observație este cu două tăișuri. Dacă doi jucători cu experiența lui Dumitru și Nunweiller VI nu reușesc să treacă rapid la o disciplină tactică nouă, poate că problema este mai complicată, ea depășind cadrul unui fenomen de indisciplină.

— Repet, incapacitatea lui Dumitru și Nunweiller VI (am luat două nume la întîmplare) de a juca pentru extreme, fiind eliberați oarecum, de sarcinile defensive prin „sacrificarea" lui Anca, se datorează pînă la urmă tot lipsei de pregătire fizică.

— Cu alte cuvinte, am impresia că intenționați să mizați tot pe formula tactică a jocului pe extreme, deși aceste extreme au demonstrat, cel puțin la Kiev, că nu au clasa rezolvării clasice a jocului pe extreme.

— Nu mă pot întoarce înapoi. Jocul trebuie să fie mai dinamic.

— Una dintre cele mai dinamice echipe din ultimii 10 ani a fost Rapidul lui Valentin Stănescu, cu doi jucători — Năsturescu și Codreanu — care nu semănau deloc cu imaginea extremelor clasice.

— Dă-mi și mie, pentru națională, doi jucători de un asemenea profil, capabili să se sacrifice așa cum s-au sacrificat Năsturescu și Codreanu. În general, jucătorii de astăzi sînt dispuși tot mai puțin să tragă „jugul" jocului colectiv. Chiar și în echipa noastră națională există jucători mulțumiți să-și desfășoare activitatea pe felia lor, lăsînd altora grija colectivului. Nu e cazul să dau nume, pentru că se cunosc foarte bine.

— Cum vedeți desfășurîndu-se lucrurile pînă la meciul cu Albania ?

— Îmi este imposibil să cred că fotbaliștii noștri fruntași nu se vor angaja într-un sprint rapid, pentru recuperarea timpului pierdut. Momentul e greu. La ora asta sînt sigur că Dobrin nu va juca și că Iordănescu și Dinu sînt recuperabili. Spun recuperabili, dar cînd spun asta nu înseamnă că putem elimina cu siguranță inactivitatea celor două săptămîni. Cert este că în timpul care a rămas se pot întîmpla multe, suficient ca notele cuprinse în formația de la Kiev să crească doar cu două puncte, pentru ca echipa noastră să capete forma necesară unei victorii la Tirana. Nu cer imposibilul. Îi cer lui Dumitru să joace, la 23 de ani, așa cum a jucat la 20. Îi cer lui Dumitrache să joace la 25 de ani neîmpliniți așa cum a jucat la 22. E mult ? Asta-i o chestiune de conștiință.

Ioan CHIRILA

CU CITITORII DIALOG

● 10 ETAPE DE... TRISTEȚE. Craioveanul **E. Nicu**, simpatizant — de cînd se știe — al echipei F. C. Constanța, nu-și poate masca amărăciunea pentru comportarea nesatisfăcătoare a formației de pe litoral în actualul campionat. Și ni se confesează : **„Sînt foarte trist. Din etapa a 10-a, de cînd constănțenii n-au mai trecut de locul nouă în clasament. Tot de atunci, colegii mei mă tachinează cu retrogradarea. Vă scriu aceste rînduri pentru că situația aceasta e insuportabilă. V-aș ruga dacă sînteți buni să transmiteți jucătorilor constănțeni îndemnul meu : să facă tot ce pot și știu pentru a se îndepărta de zona retrogradării..."**

— După cum vedeți, ne conformăm doleanței dv. De altfel, se pare că jucătorii litoralului au și făcut începutul : 1—1 cu Steaua, la București, meci pe care-l puteau cîștiga dacă ar mai fi insistat în atac și dacă nu li s-ar fi refuzat un penalty clar. Apoi 5—0, cu S.C. Bacău...

„Eu le-am scris și jucătorilor, aproape la toți..."

— Și ce v-au răspuns ?

„Doar Tufan mi-a răspuns... Înaintea meciului cu F. C. Argeș. Mi-a promis că dă două goluri. Nu s-a ținut de cuvînt. Dar poate c-o va face, aici, la Craiova, în meciul cu Universitatea".

— Ca să vă puteți... revanșa pe colegi ? Înțelegem.

● SCRISOAREA SĂPTĂMÎNII. **„Sîntem un grup de băieți care locuim în cartierul Galați al orașului Făgăraș, peste Olt. În anul 1970 am hotărît să punem bazele unei echipe de fotbal. În primăvara acelui an, sub îndrumarea inginerului Liviu Marcu, am pornit cu toții să facem un teren de dimensiuni regulamentare. Am avut de lucru nu glumă. Am arat respectiva suprafață, am nivelat-o pentru că era o mare diferență de nivel. Dar a ieșit Oltul furios din albie și a măturat totul în calea lui. Am luat-o de la capăt. L-am arat din nou, am semănat gazon, l-am îngrijit. Și din nou s-au revărsat apele. Și din nou am luat totul de la început. Într-o zi am reușit să-l împrejmuim cu un gard viu de mesteceni și plopi. A urmat o secetă. Am cărat apă cu gălețile pentru a stropi iarba. Apoi am susținut primul meci cu o echipă din satul vecin, pe care am învins-o cu 6—2. Ne-am cumpărat echipament. Avem cîte trei rînduri de tricouri. Toate numai cu banii noștri. C.A.P.-ul n-a mișcat un deget. Apoi ne-am afiliat la F.R.F. și ne-am înscris în campionatul orășenesc unde avem mari greutăți, neputînd plăti întotdeauna baremul arbitrilor. Am solicitat permanent ajutorul celor din C.A.P. și oraș. Nimic. Mai mult, fără să fi jucat, ne-am trezit și cu terenul suspendat. Iată cum s-a întîmplat : două echipe din oraș, una fiind organizatoarea meciului, au solicitat să joace pe terenul nostru. S-au produs niște incidente la meciul lor și comisia a suspendat terenul... echipei Oltul Făgăraș, adică noi fiind obligați să jucăm pe alt teren. Oricît ar încerca cineva, așa ceva noi nu putem înțelege. Acestea sînt necazurile noastre, ale unei echipe în care majoritatea componenților nu depășesc vîrsta de 19 ani, șase fiind încă juniori. Vă puteți convinge privind fotografia pe care v-o trimitem. Cu mult respect, Dan Lucian, căpitanul echipei Oltul Făgăraș".**

N. R. În plicul pe care l-am primit n-am găsit nici o fotografie, stimate tov. Lucian. Dar asta nu are prea mare importanță. Important este ceea ce ne-ați scris. Dv. nu înțelegeți enigma cu suspendarea terenului. Noi nu înțelegem totala pasivitate, ca să nu-i spunem nepăsare, a conducerii C.A.P.-ului față de străduințile pe care le-ați făcut pentru a amenaja un teren, față de marea dorință pe care o aveți de a face sport. S-au luat, în ultimul timp, măsuri serioase, de o mare importanță, pentru impulsionarea mișcării sportive. Să nu fi ajuns, măcar ecoul lor, pînă la urechile președintelui C.A.P.-ului. Trageți-l puțin de mînecă.

● PE SCURT ●

Dănilă Macarie (C.I.L. Hodaia — Harghita) : Numai oficiul P.T.T.R. din localitate vă poate rezolva problema cu abonamentul. Insistați, nu vă descurajați ; **Constantin Morușea** (Iași) : Am transmis încurajările dv. echipei arădene ; **Deziderіu Kurukz** (Iratoș — Arad) : Nu avem fotografiile pe care le-ați solicitat clubului Dinamo ; **Elena Florescu** (Măgureni — Prahova) : **Franz Beckenbauer** joacă la Bayern München, lidera campionatului vest-german ; **Mihai Deralean** (Buhuși) : Trebuia să adresați scrisoarea Televiziunii ; **Saveta Ilisei** (Vața — Hunedoara) : 1. Steaua : calea Plevnei nr. 114, București, 2. U.T.A. : str. Poetului nr. 1, Arad.

ÎN ÎNTÎMPINAREA SĂRBĂTORII INTERNAȚIONALE A CELOR CE MUNCESC

Am intrat în ultima săptămînă dinaintea tradiționalei sărbători internaționale a celor ce muncesc. Ca în fiecare an, poporul nostru întîmpină ziua de 1 Mai în haine de lucru, cu un puternic și generos efort creator în toate domeniile de activitate. De pe întreg cuprinsul țării — din uzine și din fabrici, de pe șantiere, din agricultură — sosesc în aceste zile, pline de frumusețea muncii harnice, noi și noi vești despre realizările obținute în marea întrecere socialistă pentru înfăptuirea cincinalului înainte de termen.

Punerea în funcțiune, mai devreme decît era stabilit, a unor noi obiective industriale, depășirea substanțială a sarcinilor de plan, sporirea calității produselor, realizarea de importante economii, creșterea volumului exporturilor, accelerarea ritmului lucrărilor agricole — pentru a se învinge dificultățile climatice din această primăvară —, amploarea fără precedent luată de acțiunea sădirii pomilor — iată fapte vrednice de mîndrie care, contribuind direct la sporirea avuției naționale și, pe această bază, la creșterea propriului nostru nivel de trai, atestă, o dată mai mult, înaltele virtuți morale, conștiința patriotică a întregului popor, angajat cu entuziasm în măreața operă de făurire a societății socialiste multilateral dezvoltate, ferm hotărît să dea viață programului de dezvoltare economico-socială a țării adoptat de Congresul al X-lea și de Conferința Națională a partidului.

Evident, în acest efort general al națiunii noastre se află angajat, cu elanul său caracteristic, întregul tineret al patriei, în rîndurile căruia sportivii alcătuiesc un eșalon puternic nu numai din punct de vedere numeric, dar și din

AGENDA POLITICĂ A SĂPTĂMÎNII

acela al capacității de muncă. Contribuind din plin la succesele care se obțin, în această perioadă de intensă efervescență creatoare, pe frontul activității productive, tineretul sportiv întîmpină, deopotrivă, ziua de 1 Mai cu remarcabile realizări în spiritul importantelor prevederi ale Hotărîrii recentei Plenare a C.C. al P.C.R. Numeroasele acțiuni de masă — crosuri, întreceri populare la diferite ramuri sportive, activități turistice — care sînt organizate atît în Capitală, cît și în toate județele țării, se bucură — în general — de o frumoasă reușită, atrăgînd mereu mai mulți cetățeni, îndeosebi tineri, la practicarea exercițiilor fizice și sportului, așa cum se indică și în hotărîrea de partid. Acestui obiectiv fundamental — vizînd creșterea unor generații de tineri sănătoși, bine fortificați fizic și moral — pe care partidul îl pune în fața mișcării noastre sportive îi corespund, de altfel, și multiplele competiții inițiate de cluburi, asociații sportive, consilii județene pentru educație fizică și sport, instituții și organizații de masă, competiții cu largă participare dedicate zilei de 1 Mai și aflate acum în faza finală a desfășurării lor.

Mase mari de tineri — muncitori, elevi, studenți, militari — sînt angrenate, totodată, în pregătirile din ce în ce mai intense care se fac în vederea programelor cultural-sportive prilejuite de tradiționala sărbătoare muncitorească a lui 1 Mai. Numai în Capitală 18 000 de tineri și tinere finisează în aceste zile reprizele de gimnastică pe care le vor prezenta în cadrul grandiosului spectacol cultural-sportiv ce se va desfășura pe stadionul Republicii în prima zi de mai.

Așa cum se desprinde și din dezbaterile ocazionate de plenarele consiliilor județene pentru educație fizică și sport, care au loc în această perioadă, din telegramele pe care participanții la aceste plenare le adresează Comitetului Central al partidului, tovarășului NICOLAE CEAUȘESCU, organizațiile noastre sportive, întregul tineret sportiv al țării se angajează să înfăptuiască integral importantele obiective stabilite prin Hotărîrea Plenarei C.C. al P.C.R. din 28 februarie—2 martie a.c., să ridice activitatea de educație fizică și sport la înălțimea cerințelor și exigențelor actuale, să-i dea eficiența necesară.

PLOIEȘTI. Min. 36 Centrarea de pe dreapta a lui Troi (care nu se vede în fotografie) l-a găsit bine plasat pe Jercan, și acesta, cu calm și precizie a făcut inutilă intervenția disperată a lui Gruber, Mihai Ionescu și Tudorie. Așa au înscris piteștenii primul gol. Foto: Paul ROMOȘAN

COLEGIUL CENTRAL AL ANTRENORILOR TREBUIE SĂ DEVINĂ, REALMENTE, O AUTORITATE, DEPLIN ANGAJATĂ ÎN DEZVOLTAREA FOTBALULUI NOSTRU!

În structura organizatorică a F.R.F., Colegiul central al antrenorilor reprezintă — teoretic cel puțin — una din principalele pîrghii destinate să acționeze complex, autoritar și permanent, în direcția rezolvării unei game foarte variate de probleme, începînd cu cele privind evidența și munca profesională a tehnicienilor noștri și pînă la acelea care incumbă răspunderi, pe plan competițional intern și la nivelul echipelor reprezentative.

Aceasta ar fi, în esență, menirea forului conducător al antrenorilor din țara noastră, în componența căruia remarcăm prezența a numeroase nume de prestigiu, oameni cu o bogată experiență organizatorică și metodică în fotbalul de performanță.

Plecînd de la o astfel de premisă — rezultat firesc al unei atitudini de principiu față de cerințele obiective ale realității — să vedem acum pe ce direcții s-a axat, în primul trimestru al anului în curs, activitatea desfășurată de colegiu și în ce măsură realizările obținute s-au identificat cu scopurile propuse. Și încercînd a da un răspuns, în această privință vom preciza, mai întîi, că recent s-au încheiat lucrările de repartizare a unui număr de 326 antrenori divizionari (din totalul celor 1 767 !) pe cele trei grupe de clasificare astfel: 58 la A, 151 la B și 117 la C. Cu acest prilej, au mai fost rezolvate și o serie de litigii antrenori-cluburi, s-au pus la punct lucrări de evidență, au fost vizate contracte, toate acestea reprezentînd, în fond, îndeletniciri **cu caracter administrativ.**

Pe plan **tehnico-metodic,** reamintim organizarea, în intervalul 3—5 ianuarie, a cursului de perfecționare a antrenorilor din grupele A și B de clasificare. Acțiunea aceasta constituind, de fapt, o primă etapă în cadrul activității generale de instruire și de ridicare a calificării profesionale a antrenorilor, a fost apreciată, la vremea sa, drept o reușită și s-a înscris, cu oportunitate, în ansamblul preocupărilor de sezon ale echipelor divizionare.

În aceeași perioadă de timp, corespunzătoare pregătirilor de iarnă și reluării activității competiționale, Colegiul central al antrenorilor a definitivat **problema concepției de joc în fotbalul nostru,** a dat îndrumări de întocmire a lucrărilor personale pentru antrenorii care au participat la cursul de perfecționare din luna ianuarie, a efectuat **cu prilejul jocurilor de campionat observații, cu privire la** comportarea echipelor și forma selecționabililor.

Acestea au fost, să zicem, elementele de reușită în activitatea desfășurată pînă acum de către principalul organ tehnic al F.R.F. Incontestabil că toate aceste realizări, obținute în răstimpul unui trimestru și în condițiile unui mare aflux de probleme, merită a fi subliniate, pe alocuri chiar elogiate.

Și totuși — dacă este să ținem seama de ansamblul obligațiilor

● AU FOST ȘI REUȘITE, DAR DIN AGENDA DE LUCRU LIPSESC MULTE PROBLEME DE ACTUALITATE ● SE IMPUNE RECONSIDERAREA GRABNICĂ A POZIȚIEI ȘI ROLULUI COLEGIULUI ÎN ACTIVITATEA FOTBALISTICĂ ● MOTIVĂRI SUBIECTIVE ȘI O CAUZĂ A CAUZELOR: „SFATUL TEHNICIENILOR" EVITAT ÎN DISCUTAREA ȘI LUAREA DECIZIILOR MAJORE CARE FRĂMÎNTĂ FOTBALUL NOSTRU

care revin Colegiului central al antrenorilor (și trebuie să ținem seama de un asemenea lucru) ajungem la concluzia că, pînă la acest moment de retrospectivă, **se putea obține oricum ceva mai mult.** Și nu facem o astfel de afirmație, în virtutea unei anumite obișnuințe. Ci determinată de convingerea că, într-adevăr, **cota realizărilor se putea ridica mai sus, mai aproape de posibilități și mai ales mai aproape de cerințe.** Concret, considerăm că pe agenda de lucru cu caracter permanent a Colegiului central al antrenorilor trebuiau **să-și găsească** locul, în prim plan, **și unele probleme de mare importanță și actualitate cum ar fi: îndrumarea muncii profesionale a colegiilor județene, în special a acelora din zonele mai îndepărtate de Capitală; stimularea apariției unor lucrări cu conținut tehnico-metodic în sprijinul îmbunătățirii continue a procesului de pregătire; urmărirea activității competiționale și la nivelul Diviziilor B și C, pepiniere ale fotbalului de performanță, în prezent lipsite de suportul instructiv necesar unei reale emancipări; extinderea prezenței unor tehnicieni de valoare, în mijlocul echipelor din prima divizie și dincolo de limitele jocului oficial, înțelegînd prin aceasta o mai activă participare în cadrul procesului de antrenament și o mai fructuoasă colaborare cu antrenorii de la cluburi; în sfîrșit, exprimarea unui punct de vedere competent, în ceea ce privește activitatea de selecție și de pregătire a loturilor reprezentative.**

În toate aceste probleme, cuprinse într-un așa-zis capitol al neîmplinirilor, Colegiul central al antrenorilor a rămas, evident, dator obligațiilor sale. De ce? Există desigur, un complex de cauze determinante, în rîndul cărora am menționat **lipsa de regularitate a ședințelor de lucru ale Biroului colegiului; acumularea unui volum mare de lucrări, cu caracter administrativ și acordarea unui regim prioritar rezolvării acestora; deficiențe în repartizarea sarcinilor.**

Deasupra tuturor acestor motivări, care sînt, de bună seamă, de natură subiectivă, mai există încă una, un rău de cauză a cauzelor, care împietează la modul cel mai hotărît asupra rolului și conținutului muncii Colegiului central al antrenorilor. Și aici este vorba de faptul că — deși, teoretic, acest veritabil „sfat al tehnicienilor" este investit de prerogative ce-l situează pe poziție de for consultativ și uneori chiar de decizie — în practică, el este evitat sau consultat formal, neangajant, ori de cîte ori se pun în discuție probleme majore ale fotbalului nostru și în special cele privind nemijlocit echipele reprezentative. În aceste condiții, în care principalul organ colectiv tehnic al F.R.F. este lipsit de autoritatea necesară dar nu este, în schimb, absolvit de răspundere, activitatea Colegiului central al antrenorilor nu poate atinge limitele unor realizări pe măsura așteptărilor și mai ales a nevoilor de dezvoltare a fotbalului nostru.

Poate și de aceea, acum la capătul unei prime etape de muncă, socotim utilă **o acțiune hotărîtă de reconsiderare a rolului Colegiului central al antrenorilor,** o integrare deplină în drepturi a acestuia, care să-l facă apt a-și aduce o contribuție reală la progresul fotbalului nostru.

Mihai IONESCU

COMPONENȚA LOTULUI REPREZENTATIV ȘI PROGRAMUL LUI DE PREGĂTIRE PENTRU MECIUL CU ALBANIA

În seara zilei de marți, la sediul C.N.E.F.S., a avut loc o ședință de analiză a activității de pînă acum a lotului reprezentativ de fotbal, activitate desfășurată în vederea apropiatului meci cu Albania din cadrul preliminariilor C.M.

La încheierea lucrărilor a fost fixată componența lotului reprezentativ care va fi comunicat la F.I.F.A.

PORTARI: **Răducanu, Haidu, Stan**

FUNDAȘI: **Sătmăreanu, Sameș, Antonescu, Dinu, Vlad, Deleanu, Tănăsescu.**

MIJLOCAȘI: **Dumitru, Anca, Beldeanu, Marian Popescu, E. Nunweiller, Pescaru.**

INAINTAȘI: **Troi, Țarălungă, Dumitrache, Mureșan, Marcu, Iordănescu.**

Iată acum și programul pregătirilor:

DUMINICĂ: **după amiază, reunirea selecționabililor la sediul F.R.F., după care se va face deplasarea la Snagov;**

LUNI: **control medical, antrenament;**

MARȚI: **la ora 17, joc cu F. C. ARGEȘ;**

MIERCURI: **antrenament;**

JOI: **după amiază joc-școală cu o echipă divizionară C;**

VINERI: **plecarea spre Tirana pe calea aerului;**

SÎMBĂTĂ: **antrenament de acomodare pe stadionul care va găzdui partida de duminică 6 mai.**

RADIOGRAFIA ETAPEI A 21-A

• REZULTAT • ECHIPE • ARBITRU • COMENTARIUL MECIULUI • CEL MAI BUN DIN „22" • TINERET-REZERVE •

U.T.A. — SPORTUL STUD. 0—0

STADIONUL U.T.A.; teren bun; timp frumos, dar rece; spectatori, aproximativ 8 000.

U.T.A.: Vidac 7 — Birău 6, Pîrvu 8, Pojoni 6, Popovici 8 — Petescu 7 (min. 80: Sima), Broșovschi 8 — Axente 6, Condruc, 6, Domide 6 (min. 80: Cura), Kun 6 (eliminat în min. 52)

SPORTUL STUDENȚESC: Suciu 8 — Tănăsescu 7 (eliminat în min. 52), Kraus 9, M. Sandu 9, Manea 7 — Culda 7, Cazan 8 — Leșeanu 7, Chihaia 8, O. Ionescu 6, Moldoveanu 6.

ARBITRU: **V. Topan** (Cluj), **nota 7.**

KRAUS

DRAW, ÎN CONUL DE UMBRĂ AL RETROGRADĂRII • Încercînd să-și surprindă adversarul, U.T.A., setoasă de puncte, atacă din start, ca în zilele ei de glorie • Tănăsescu salvează un gol gata făcut (min. 3), bara porții lui Suciu se opune celui de al doilea. Șutaseră Kun și Domide • Luft Pojoni (min. 9), profită Leșeanu, apără Vidac • Axente irosește două mari ocazii (min. 10 și 15). • Bucureștenii se apără organizat, Kraus și M. Sandu respingînd calm centrările din careul lui Suciu • După pauză, Domide șutează puternic, de puțin pe lîngă bară (min. 51) • Kun îl lovește cu pumnul pe Tănăsescu. Atenționat, arbitrul îl elimină din joc. Protestează vehement Broșovschi, Petescu, Domide, Axente. În compensație, V. Topan arată cartonașul roșu și lui Tănăsescu !? Decizie incorectă ! • Broșovschi, foarte nervos, irosește cea mai mare ocazie a meciului, reluînd din voleu, departe de poarta lui Suciu (min. 79). • Ambele echipe continuă să se zbată în conul de umbră al retrogradării. (L.D.).

• CALIFICATIVUL MECIULUI: SLAB.

2—0 (1—0)

AU MARCAT: **Petrișor** și **Coșa.**

U.T.A.: Filip (Ziller) — Drăucean, Căldăruș, Purima, Călinin — Croitoru (Păcățan), Grecsiter (Țucudean) — Tisa, Coșa, Mișcoi, Petrișor.

SPORTUL STUDENȚESC: C. Marian — Gall, Ardeleanu, G. Ionescu, Cojocaru — Beleaua, Stroie — Șerbănică, Cioacă (Dima), Radu, Georgescu.

ARBITRU: **Zoltan Silaghi** (Oradea).

PETROLUL — F. C. ARGEȘ 1—2 (0—2)

AU MARCAT: **Jercan** (min. 36) **Mustățea** (min. 40); **Dincuță** (min. 70).

STADIONUL Petrolul; teren bun; timp rece, ploaie spre final; spectatori, aproximativ 10 000.

F. C. PETROLUL: Mihai Ionescu 7 — Gruber 5, Tudorie 8, Ciupitu 7, N. Ionescu 4 — Dincuță 8, Cozarec 8, — Pisău 6, I. Constantin 4, Oprișan 7, Moldovan 4 (min. 56 Cringașu 6).

F.C. ARGEȘ: Stan 8 — Pigulea 7, Barbu 9, Vlad, 9, Ivan 7, — Mustățea 10, Marian Popescu 9 — Troi 8, Roșu 7 (min. 56: Cassai 6), Radu 7, Jercan 8.

ARBITRU: **N. Petriceanu** (București), **nota 9.**

PITEȘTENII VIZEAZĂ ARGUMENTAT TITLUL • Revelația sezonului de primăvară, F.C. Argeș venise hotărîtă la Ploiești să nu piardă partida • Dar gazdele, decepția returului, nu voiau, nici ele, să gîndească decît la victorie. • Și așa, debut spectaculos. • Troi (min. 2) și Oprișan (min. 12) ratează milimetric deschiderea scorului. • Nae Ionescu este mereu al doilea în duelurile cu Troi și de pe partea dreaptă se creează, în patru minute, două goluri • În min. 36 Troi se „joacă" cu adversarul său direct, centrează pe stînga, și Jercan, cu sînge rece și pricepere, înscrie din careul mare. • Un formidabil șut al lui Mustățea (min. 40), de la 22 m intră în plasă la vinclu • Mulțumiți, piteștenii nu mai forțează după pauză și gazdele reduc scorul prin Dincuță (șut violent de la 16 m) • 19 jucători în careul pitestean, bara lui Dincuță (min. 77) și intervenția inspirată a lui Mihai Ionescu (min. 78), punctează finalul unui joc spectaculos. (M.M.L).

• CALIFICATIVUL MECIULUI: BUN.

MUSTĂȚEA

1—0 (1—0)

A MARCAT: **Rădulescu.**

F. C. PETROLUL: Tănase — Radu, Țaporea, Mieriuț, Tudor — Mitrea, Mureșan (Roman) — Curcă (Rizea), Istrătescu, Rădulescu, Marcu.

F. C. ARGEȘ: Gh. Cristian — Chivescu (Moisescu), Miuțu, Neculce, Nedelcu — Tudor Marin, Cîrstea — Radu II (Sîrbu), Georgescu, Frățilă II, Tronaru.

ARBITRU: **C. Ghenciulescu** (Tîrgoviște).

DINAMO — JIUL 2—1 (0—0)

AU MARCAT: **Nunweiller** (min. 70), **Dumitrache** (min. 83); **Cotormani** (min. 90)

STADIONUL Dinamo; teren bun; timp schimbător, cu ploaie; spectatori, aproximativ 8 000

DINAMO: Rămureanu 5 — N. Petre 5, Sătmăreanu II 7, G. Sandu 6, Deleanu 7 — Moldovan 5, Sălceanu 6, R. Nunweiller 7 — Lucescu 5 (min. 59: Doru Popescu 7), Dumitrache 8, Fl. Dumitrescu 5 (min. 67: Roșu 7).

JIUL: Ion Gabriel 7 — Onuțan 6, Tonca 7, Georgescu 7, Dodu 5 — Cotormani 7, Urmeș 5 — G. Stan 5, Mulțescu 6, Roznai 6, Naidin 5.

ARBITRU: **T. Leca** (Brăila), **nota 9.**

DUMITRACHE

„MAI BINE MAI TÎRZIU..." • Patru cornere în startul partidei subliniază superioritatea teritorială a gazdelor în fața unui adversar lipsit de aportul a trei titulari și venit, în consecință, doar să se apere. • Ofensiva haotică a dinamoviștilor nu le aduce acestora decît... 13 cornere • Dominarea gazdelor continuă și după pauză, Jiul menținîndu-se într-o defensivă distructivă. • Primul gol (min. 70) al dinamoviștilor are un coeficient de hazard: R. Nunweiller intenționează să centreze în careu spre „vîrfurile" Dumitrache și Doru Popescu care sar la balon fără să îl atingă; mingea are efect, imprimat și de vînt, și poposește în plasă. • Abia acum acțiunile ofensive ale gazdelor cîștigă în claritate, minutele 78 și 85 aducînd o bară (D. Popescu, șut din poziție de ofsaid) și un gol înscris, cu capul, după un plonjon spectaculos „stil Dumitrache" • La 0—2, Jiul iese din tranșee, reușind (min. 90, Cotormani) să limiteze înfrîngerea, cu largul concurs al lui Rămureanu (G.N.).

• CALIFICATIVUL MECIULUI: SLAB.

3—0 (2—0)

AU MARCAT: **Stoichiță, V. Petre, Custof** (din 11 m).

DINAMO: Constantinescu (Eftimescu) — Răutu, Dobrău, Panciu, Dascălu — Marinoel, Custof — Bucurescu, V. Petre, Stoichiță (Constantin), Cojocaru (C. Popescu).

JIUL: Marincan — M. Popescu, Cățuț, Arunculean, Sava — Luca, Caramalis II — Bolos, Papadachis, Kostyal, Dănilă.

ARBITRU: **Ilie Urdea** (București).

F.C. CONSTANȚA — SPORT CLUB 5—0 (2—0)

AU MARCAT: **Mărculescu** (min. 19, 31 și 50), **I. Constantinescu** (min. 75) și **Nistor** (min. 84).

F. C. CONSTANȚA: Ștefănescu 8 — Stoica 7 (min. 32: Ghirca 7), Antonescu 8, Bălosu 8, Nistor 8 — Oprea 7, Mihu 8 (min. 71: I. Constantinescu 8) — Tănase 8, Mărculescu 9, Caraman 8, Turcu 8.

S.C. BACĂU: Ghiță 9 — Margasoiu 6 (min. 71: Mioc), Catargiu 5, Velicu 5, Comănescu 7 — Sinăuceanu 5 (min. 73: Enescu 6), Hriței 6 — Mioc 5 (min. 71: Florea 5), Pană 6, Volmer 5, Băluță 5.

ARBITRU: **Gh. Popovici** (București), **nota 9.**

CINCI GOLURI IMPARABILE ȘI MULTE ALTELE EVITATE DE GHIȚĂ • Gazdele — în goană după puncte — atacă de la început cu toate forțele • Băcăuanii se întrec în greșeli • Echipa lor acționează debusolat, șterșă în ofensivă și dezechilibrată în apărare • Pe culoarele create printre fundașii oaspeți se infiltrează în permanență Caraman și Mărculescu, ultimul de șapte ori (!) singur doar cu Ghiță, care blochează curajos, salvînd goluri gata făcute • După cîteva ratări, în min. 19 Mărculescu deschide scorul cu un șut imparabil din apropierea porții • Tot el reușește să puncteze din nou în min. 31 la sfîrșitul unei acțiuni personale • Pînă la pauză asistăm la o luptă inegală între toți cei patru atacanți constănțeni și excelentul Ghiță • La reluare, Mărculescu (min. 50) înscrie al treilea gol • Pe teren există o singură echipă: F.C. Constanța, care atacă necontenit • I. Constantinescu (min. 75) și fundașul Nistor (min. 84) înscriu celelalte goluri. • Victorie muncită și foarte necesară pentru constănțeni (Gh. N.).

• CALIFICATIVUL MECIULUI: ACCEPTABIL.

GHIȚĂ

2—0 (1—0)

AU MARCAT: **Rădulescu, Stoicescu.**

F. C. CONSTANȚA: Popa (Ciurea) — Ionescu, Mihăilescu, Mihai, Codin — Floricică, Drogeanu (Radu) — Lupu, Stoicescu, Rădulescu, Ghindici.

S. C. BACĂU: Voinea (Ursache) — Răileanu, Lunca, Niță, Diaconu — Cîrpuci, Popa — Andrieș, Botez, Duțan, Ilie.

ARBITRU: **Maximilian Popescu** (București).

A.S.A. — C.F.R. Cluj 0—1 (0—1)

A MARCAT: **Solyom** (min. 18 — autogol)

STADIONUL „23 August"; teren moale, alunecos; timp ploios; spectatori aproximativ 6 000.

A.S.A.: Solyom 7 — Szölösi 6, Unchiaș 7, Ispir 8, Czako 6 — Varodi 8, Bölöni 5 (min. 74: Sultănoiu 7) — Fazekaș 6, Naghi 6, Mureșan 7, Hajnal 5.

C.F.R.: Gadja 9 — Lupu 7, Dragomir 8, Szöke (min. 15: Mureșan 7; min. 78: Bucur), Roman 7 — M. Bretan 7, Cojocaru 9, Vlșan 8 — Țegean 7, Adam 7, Petrescu 8.

ARBITRU: **A. Bentu** (București), **nota 10.**

GADJA

APĂRAREA A ÎNVINS ATACUL • Era de așteptat ca replica oaspeților, neînvinși în acest retur, să fie foarte dîrză • Era de presupus, de asemenea, ca și ofensiva gazdelor, ajunse în zona periferică a clasamentului, să imprime jocului nota de agresivitate, necesară obținerii victoriei • A fost într-adevăr, o dispută aprigă între un atac dezlănțuit, dar insuficient de lucid, cel al militarilor, și o defensivă, aceea a C.F.R.-ului, bine organizată și disciplinată, tactic, care n-a lăsat nimic să treacă • Firesc, în asemenea situație, cele mai multe ocazii de gol au aparținut formației gazdă. Printre acestea notăm și cele trei bare, din prima parte a întîlnirii: min. 21 — Varodi, min. 29 — Mureșan și min. 30 — Bölöni. • Paradoxal totuși, față de aspectul general al jocului, cei care înscriu sînt oaspeții: în min. 18 Țegean a șutat de la 35 m, spre poarta adversă. Mingea a lovit bara transversală și, revenită în teren, a fost respinsă de Solyom în... gol! • În continuare, C.F.R. va lupta cu o dăruire exemplară, timp de 72 de minute apărîndu-și fragilul avantaj. (M. I.).

• CALIFICATIVUL MECIULUI: ACCEPTABIL.

3—2 (2—2)

AU MARCAT: **Orza, Man, Covaci; Pripici, Manu.**

A.S.A.: Așa — Mihai, Szekeli, Botoș, Ianoși — Orza, Koller — Man, Negrea, Covaci, Lucaci II.

C.F.R.: Moldovan (Hășmășan) — Stan, Pfeiffer, Ciupe (Costin), Pripici — Manu, Moldovan — Moga, Sebestyen, Boca, Văcaru.

ARBITRU: **Coloman Braun** (Brașov).

„U" „Cluj" — „U" Craiova 1—2 (1—2)

AU MARCAT: **Mureșan** (min. 6), **Țarălungă** (min. 18 și 33).

STADIONUL Municipal; timp friguros; teren bun; spectatori, aproximativ 4 000.

„U" CLUJ: Ștefan 6 — Crețu 7, Mihăilă 5, Solomon 5, Cîmpeanu 7 — Anca 6, Fanea 5 — Uifăleanu 7, Munteanu 6, Mureșan 6, Lică 7.

UNIV. CRAIOVA: Manta 8 — Chivu 7, Bădin 7, Sameș 8, Velea 7 — Strîmbeanu 8, Ivan 7 (min. 75: Pană 6) — Țarălungă 10, Oblemenco 8 (min. 84: Bălan), Deselnicu 8, Marcu 9.

ARBITRU: **C. Niculescu** (București), **nota 9.**

MECI DRAMATIC. • Clujenii au avut multe și clare ocazii de gol, însă Fanea, Lică și Munteanu au ratat incredibil în min. 9, 19, 27, 28, 43, 55 și 74. • Atacanții echipei locale, au șutat imprecis, dar, parcă, uneori nici mingea... n-a vrut să intre în poartă • În min. 24, balonul trimis de Uifăleanu a lovit bara, iar în min. 37 (Deselnicu l-a faultat pe Lică în careu), Mureșan a ratat un 11 m (Manta a respins balonul). • Oaspeții s-au apărat excelent • O singură dată au greșit apărătorii craioveni, în min. 6, și Mureșan a țîșnit printre ei și a marcat cu un șut slab, care l-a derutat pe Manta • Dîrji în apărare, unde au acționat și cu 7—8 jucători, cu doi mijlocași activi, craiovenii au jucat pe contraatac excepțional • Țarălungă și Marcu au trecut cînd au vrut de apărătorii clujeni și la fiecare contraatac au creat situații de gol. • În min. 18 și 33 Țarălungă a marcat de două ori, după combinații excelente, iar în min. 26, 32, 51, 70 și 88, împreună cu Oblemenco și Bălan a irosit situații favorabile. (Al. C.).

• CALIFICATIVUL MECIULUI: ACCEPTABIL.

ȚARĂLUNGĂ

2—0 (1—0)

AU MARCAT: **Munteanu III, Coca.**

„U" CLUJ: Negru — S. Mocanu, Matei, Sudi, Ciocan — Nagy (Furnea), Porațchi — Munteanu II, Coca, Munteanu III, D. Mocanu.

UNIV. CRAIOVA: Papuc (Gunesch) — Negrilă, Caramihai, Schell, Savu (Pantilie) — Păunescu, Balaci — Ciolca, Kiss, Mincioagă, Cioară.

ARBITRU: **T. Cîmpeanu** (Beclean).

C.S.M. Reșița — STEAUA 2—0 (0—0)

AU MARCAT: **Florea** (min. 55), **Beldeanu** (min. 56 — din 11 m).

STADIONUL Valea Domanului; teren bun; timp frumos; spectatori, aproximativ 20 000.

C.S.M.: Ilieș 9 — Rednic 7, Georgevici 10, Kiss 7, Kafka 7 — Beldeanu 8, Pușcaș 7 — Atodiresei 8, Nestorovici 8, D. Georgescu 8, Florea 8.

STEAUA: Haidu 8 — Sătmăreanu 6, Ciugarin 7, Negrea 5, Hălmăgeanu 5 — Dumitriu IV 7, Vigu 8 — Răducanu 8, Dumitru 7, Tătaru 6, Voinea 5 (min. 66: Ion Ion 7).

ARBITRU: **N. Cursaru** (Ploiești), **nota 10.**

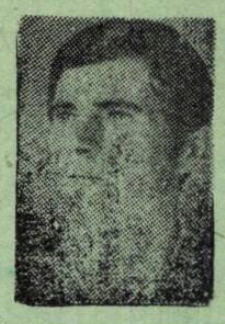

GEORGEVICI

LIDERUL N-A REZISTAT LA REȘIȚA. • Deși prima repriză s-a încheiat cu un scor alb, reflectînd fidel echilibrul din teren, era clar că un rezultat de egalitate nu putea mulțumi nici una dintre echipe. • Steaua, lidera clasamentului, știa că dinamoviștii cîștigaseră la București, iar C.S.M. Reșița vroia să profite de programarea a două meciuri consecutive pe teren propriu pentru a scăpa de zona retrogradării. • În prima parte a partidei, echipa gazdă a tatonat forțele adversarului, lansîndu-l în cîteva curse pe Atodiresei, care a dovedit că-l poate depăși pe Hălmăgeanu • Echipa militară s-a limitat la șuturile trase prin surprindere de Tătaru și la șarjele liniei de mijloc • În min. 55 Nestorovici îl găsește pe Florea scăpat de supravegherea lui Sătmăreanu și extrema stîngă reșițeană înscrie plasat de la 10 m: 1—0 pentru gazde • Un minut mai tîrziu, cursa lui Atodiresei nu poate fi oprită de Negrea decît prin fault în careu și Beldeanu transformă penalty-ul: 2—0 pentru C.S.M. (P. Sl.).

• CALIFICATIVUL MECIULUI: ACCEPTABIL.

1—2 (0—1)

AU MARCAT: **Radu, Vlad, Zimmer.**

C.S.M.: Gornea (Moater) — Rădulescu II, Vizitiu, Ambruș, Gașpar — Grozăvescu, Păunescu — Zimmer, Roșca, Neagu (Ruse), Doja (Făgădar).

STEAUA: Nicolae — Nițu, Marinescu, Timbălaru, Basno — Ștefănescu, Burma — Radu, Șumulanschi, Cristea, Vlad.

ARBITRU: **Al. Ene** (Craiova).

RAPID — STEAGUL ROȘU 1—1 (0—1)

AU MARCAT: **Șerbănoiu** (min. 30), **Boc** (min. 77)

STADIONUL „23 August"; teren bun, dar udat de ploaie; timp rece; spectatori, aproximativ 4 000

RAPID: Răducanu 7 — Pop 6, Grigoraș 8, Marin 8, Codrea 6 — Dinu 5 (min. 32: M. Stelian 6), Savu 7 — Năsturescu 6, Dumitriu II 8, Boc 5, Strat 5 (min. 61: Codreanu 7).

STEAGUL ROȘU: Adamache 8 — Anghelini 8, Naghi 7, Alecu 7, Matescu 7 — Balint 8, Cadar 7 — Anghel 7, Șerbănoiu 7, Pescaru 9, Györfi 7.

ARBITRU: **G. Blau** (Timișoara), **nota 10.**

NU NUMAI TRADIȚIA! • Joc bun, duminică, pe „23 August", vedeta meciului fiind echipa din Brașov datorită jocului ei bine pus la punct • Noutatea partidei — Boc, atacant central — nu dă roade și fostul fundaș joacă, după pauză, la mijlocul terenului • Stoperii Grigoraș și Marin se sincronizează din ce în ce mai bine și promit a deveni unul din cele mai valoroase cupluri de apărători centrali din divizie • Steagul roșu etalează un fotbal modern, în viteză; cei 11 fotbaliști galben-negri nu stau o clipă, sînt mereu în mișcare, apar acolo unde nu te aștepți • Pescaru, libero-ul de la Kiev, a fost atacantul cel mai periculos de pe teren, un adevărat „cui" în coasta apărării Rapidului • Minutele principale ale meciului: 30 — Șerbănoiu deschide scorul; 57 — Boc trage prea încet un penalty și Adamache are timp să respingă balonul; 77 — același Boc aduce egalarea, fructificînd o pasă a lui Dumitriu II, dar în drumul ei spre gol, mingea se ciocnește și de un brașovean • Finalul aparține — teritorial — Rapidului. (M. T.).

• CALIFICATIVUL MECIULUI: BUN.

PESCARU

1—0 (0—0)

A MARCAT: **Dobre** (penalty).

RAPID: Niculescu (Plopeanu) — Ștefan, Dumitrescu, Mușat, Cîncă — Rotaru, Dobre (Bogaciu) — Dumitru, Ene, Catrina (Vanea), Tal (Andelanu).

STEAGUL ROȘU: Albu (Kaszony) — Porumbiță, Marian, Vasilică, Hîrlab — Papuc, Gogea — Iambor, Arineanu, Dumitru, Ghițoiu (Ciucă).

ARBITRU: **Stelian Ene** (București).

● Internaționalul dinamovist **Cornel Dinu** și-a scos ghipsul și a reluat luni antrenamentele. Nu este însă sigură utilizarea sa în meciul de sîmbătă de la Brașov. În mod cert, nu vor juca nici **Cheran** și **Batacliu**. Primul are piciorul în ghips și probabil va fi indisponibil pînă la sfîrșitul campionatului. Cel de-al doilea are o fractură de claviculă.

● Antrenorul **Halagian** declara înaintea meciului cu Petrolul : **„În general, avem un moral bun, mai ales că anul trecut am cîștigat aici, la Ploiești. Dacă jucătorii mei vor lua jocul în serios, nu văd cum vom putea pierde această partidă".** Jucătorii pitești au luat jocul în serios, și spre fericirea antrenorului argeșean, scurta perioadă mai superficială de la începutul reprizei secunde n-a putut fi speculată de Petrolul.

● În min. 37, clujeanul **Mureșan** (care se pare că și-a făcut „norma" la Viareggio) a ratat 11 m ca și cu A.S.A. Un moment greu pentru tînărul atacant al Universității Cluj. N-am înțeles, însă, gestul lui **Țarălungă**, cel mai bun jucător al Universității Craiova. După ce clujeanul a ratat lovitura de pedeapsă, ironic, **Țarălungă** l-a aplaudat. Un gest ce nu poate fi calificat decît ca nesportiv.

● Partida dintre F.C. Constanța și S. C. Bacău a fost condusă de o brigadă de arbitri alcătuită din trei foști portari : **Gh. Popovici** a jucat la Juventus și Spartac București, **G. Dragomir**, la TAROM, iar **A. Münich** la I.O.R. Iată motivul pentru care, la sfîrșitul meciului, cei trei cavaleri ai fluierului — în ciuda celor cinci goluri primite — l-au felicitat pe băcăuanul **Ghiță**, care, prin maniera în care a apărat, a evitat înscrierea a unui mai mare număr de goluri.

● În partida de la Reșița am consemnat debutul în prima divizie a internaționalului de juniori **Răducanu**. Deși, se pare, că prezența acestuia în formația echipei Steaua se datorește numeroaselor accidentări ale jucătorilor din compartimentul ofensiv, tînărul **Răducanu** și-a susținut cu dezinvoltură debutul (deși nu a fost prea mult jucat).

● **Solyom**, portarul echipei A.S.A. a trăit duminică o mică dramă. Vinovat principal de primirea unicului gol al întîlnirii, gol care a însemnat o dureroasă înfrîngere pe teren propriu a formației sale, portarul mureșan părea de neconsolat la sfîrșitul meciului. Și totuși eroarea sa ar fi putut trece aproape neobservată, dacă coechipierii săi ar fi înscris măcar jumătate din marile ocazii de gol ratate cu atîta ușurință. Asta confirmă încă o dată că ceea ce este permis pe nedrept atacanților, nu este niciodată permis portarului...

● La Arad, în partida cu U.T.A., Sportul studențesc a avut o galerie aparte, care i-a încurajat permanent pe **M. Sandu, Suciu, Kraus, Chihaia** și coechipierii lor. Nu erau suporterii obișnuiți ai formației studențești bucureștene, ci aceia ai Politehnicii Timișoara care, întorcîndu-se supărați de la Oradea, unde jucase echipa din orașul de pe Bega, s-au oprit la Arad pentru a viziona meciul U.T.A. — Sportul studențesc și pentru a da o... mînă de ajutor colegilor lor studenți din Capitală. Satisfăcuți de draw-ul acestora, timișorenii au plecat întîmpinați de la stadionul arădean !

● Am auzit că la antrenamente, **Fanea** șutează de... rupe plasa. Duminică, însă, în meci, el s-a pripit ca un copil. Să fie de vină emoțiile ?

● Spectatorii clujeni au rămas impresionați de dăruirea cu care a jucat prospătul internațional **Sameș**. Nimeni însă nu l-a aprobat pentru protestele la decizia arbitrului. La un atac al gazdelor, Sameș a pus talpa. Joc periculos, fără dubii. Arbitrul l-a sancționat. Dar **Sameș** n-a fost de acord și a primit cartonașul galben. Iată unde duce lipsa de stăpînire.

● Apreciem fermitatea clubului Jiul și a antrenorului **Ștefan Coidum** care n-au ezitat să-i sancționeze pe **Libardi, Stocker** și **Stoian**. Motivul : nerespectarea sarcinilor de joc, în partida cu CSM Reșița.

● Mult rîvnita victorie a jucătorilor constănțeni s-a lăsat așteptată exact, șase luni! 180 de zile au trecut de cînd echipa antrenată de E. Hașoti nu a mai cunoscut succesul. La 22 octombrie, anul trecut, constănțenii reușiseră să învingă pe F.C. Petrolul cu 1—0. **„Ce mult e de atunci !"**, ne spunea fundașul **Antonescu**, căpitanul formației de pe litoral.

● La un fault de joc al lui **Ciugarin** asupra lui **Florea** (atunci cînd scorul partidei de la Reșița ajunsese la 2—0 în favoarea gazdelor), un spectator nedisciplinat a aruncat cu o sticlă în teren. Depistat imediat de publicul din jur, el a fost predat organelor de ordine. De altfel, atitudinea generală a publicului reșițean a fost pe deplin sportivă, în pofida mizei mari pe care meciul CSM — Steaua a avut-o.

● În min. 80 al întîlnirii de la Tg. Mureș s-a petrecut o fază cu totul neobișnuită, pe care spectatorii nu o vor uita mult timp. În acel minut, **Sultănoiu**, introdus în formația gazdă către sfîrșitul întîlnirii, a finalizat spectaculos, cu călcîiul, o pasă de la **Naghi**. Mingea l-a învins pe **Gadja**, și se ducea spre gol, în timp ce **Sultănoiu**, fericit, se îndrepta cu brațele ridicate să primească felicitările coechipierilor. Spre surprinderea și dezolarea generală, balonul, neurmărit însă pînă la capăt, s-a oprit pe linia porții și a stat acolo pînă un apărător clujean l-a retrimis în teren. Și scorul a rămas în continuare 1—0 pentru oaspeți și nu 1—1 cum poate era mai aproape de realitatea jocului.

● La meciul U.T.A. — Sportul studențesc, arbitrul de centru **Vasile Topan**, a fost ajutat la tușe de alți doi cunoscuți cavaleri ai fluierului : **Ion Cîmpeanu** și **Otto Anderco**. Sătmăreanul **Anderco** a oficiat la tușa dinspre tribuna principală, făcîndu-și pe deplin datoria. Dar, la cîteva din semnalizările sale corecte, în defavoarea arădenilor, **Anderco** a fost apostrofat pe nedrept chiar de unii spectatori care luaseră loc în... tribuna oficială ?

● **Iuliu Jenei**, fundașul central al echipei Steagul roșu, rezervă în meciul cu Rapid, declara, afectat, în pauza partidei : **„De luni mă las de fotbal, sînt socotit o «umplutură», deși nu am jucat rău atunci cînd am fost folosit".** După spusele sale, de două zile, numărul fotbaliștilor din Divizia A s-ar fi diminuat cu o unitate. Dacă nu cumva, vorbele sale, au fost rostite (așa cum sîntem tentați să credem), la supărare.

CLASAMENTUL	PUNCTE	MECIURI ACASĂ	MECIURI AFARĂ	MECIURI TOTAL	GOLURI ACASĂ	GOLURI AFARĂ	GOLURI TOTAL	DIFERENȚA
1. **DINAMO** București	26	13 10 2 1	8 1 2 5	21 11 4 6	28—14	5— 9	33—23	+10
2. STEAUA București	25	12 7 4 1	9 2 3 4	21 9 7 5	25—10	5— 7	30—17	+13
3. UNIVERSITATEA Craiova	25	9 6 3 0	11 3 4 4	20 9 7 4	13— 3	20—23	33—26	+ 7
4. C.F.R. Cluj	25	11 5 5 1	10 3 4 3	21 8 9 4	14— 7	8— 9	22—16	+ 6
5. F. C. ARGEȘ Pitești	24	10 8 2 0	11 2 2 7	21 10 4 7	20— 1	11—18	31—19	+12
6. JIUL Petroșani	22	11 8 2 1	10 1 2 7	21 9 4 8	20— 4	9—23	29—27	+ 2
7. SPORT CLUB Bacău	22	10 6 4 0	11 2 2 7	21 8 6 7	16— 7	7—20	23—27	— 4
8. STEAGUL ROȘU Brașov	20	11 7 2 2	10 0 4 6	21 7 6 8	25— 7	3— 9	28—16	+12
9. PETROLUL Ploiești	20	11 6 3 2	10 1 3 6	21 7 6 8	12— 6	4—16	16—22	— 6
10. RAPID București	19	13 4 6 3	8 1 3 4	21 5 9 7	18—13	3— 7	21—20	+ 1
11. C.S.M. Reșița	19	11 5 5 1	10 0 4 6	21 5 9 7	17— 8	5—20	22—28	— 6
12. „U" Cluj	19	11 6 2 3	10 1 3 6	21 7 5 9	12— 9	7—22	19—31	—12
13. F. C. CONSTANȚA	18	10 5 4 1	11 1 2 8	21 6 6 9	14— 5	6—21	20—26	— 6
14. U.T. Arad	18	11 4 5 2	10 1 3 6	21 5 8 8	13—10	8—18	21—28	— 7
15. A. S. ARMATA Tg. Mureș	17	10 8 0 2	10 0 1 9	20 8 1 11	22—13	4—19	26—32	— 6
16. SPORTUL STUDENȚESC Buc.	15	12 3 6 3	9 0 3 6	21 3 9 9	15—18	6—19	21—37	—16

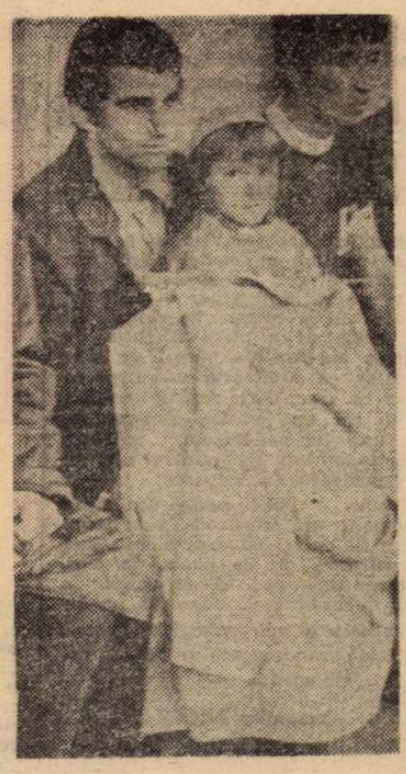

● Primul care a felicitat echipa piteșteană, duminică, la Ploiești, a fost... **Dobrin**. Întors de la tratamentul făcut la Băile Felix, cunoscutul jucător piteștean n-a putut rămîne acasă și s-a deplasat la Ploiești pentru a-și urmări echipa. Pînă la decizia comisiei medicale, **Dobrin** a avut o primă bucurie în jocul foarte bun al formației sale prestat la Ploiești.

● Într-un moment de amărăciune, Lică ni se destăinuie : **„Cu F.C. Argeș am jucat slab și am pierdut. Acum, din nou, am cedat două puncte acasă. Cred că e mai bine să jucăm toate meciurile în deplasare. Nu știu de ce, dar la Cluj parcă sînten alții".** S-ar putea ca atacantul clujean să fi spus un adevăr. Un psiholog ar putea descifra această... necunoscută.

● O notă bună pentru jucătorii, antrenorii și conducerea clubului Universitatea Cluj. Înfrîngerea e grea, dar nimeni n-a căutat să invoce diferite motive, care să scuze insuccesul. Toți au recunoscut că eșecul se datorează doar echipei.

● După ce **Boc** a ratat lovitura de la 11 m, **Dumitriu II** s-a apropiat de **Adamache** care respinsese șutul, ca să toarne puțin venin peste exuberanța justificată a portarului brașovean : **„Ia-o ușor că nu s-a terminat încă meciul !"**. Într-adevăr, **Adamache** a primit pînă la sfîrșit un gol. Dar după min. 90 foștii coechipieri au uitat micile asperități din teren și au plecat spre cabine ținîndu-se după umăr.

● Înaintea meciului Rapid — Steagul roșu, antrenorul secund al bucureștenilor, **Ion Ionescu**, părăsind cabina pentru a cerceta starea vremii îi declara îngrijorat lui **Macri : „Mi-e teamă să nu plouă !"**. Răspunsul (sec) al lui **Macri : „În Anglia plouă patru zile pe săptămînă și se joacă un fotbal de mina întîi".**

● Dezamăgire și... extaz pe stadionul Municipal din Cluj. Spectatorii erau supărați că studenții clujeni se vedeau egalați de craioveni. Dar, în același moment, spectatorii au explodat de bucurie : C.F.R. Cluj înscrisese la Tg. Mureș ! Iată avantajul de a avea două echipe în Divizia A.

● Arbitrul ploieștean **Nicolae Cursaru** a arbitrat la Reșița cel de-al 600-lea meci din cariera sa.

● La cîteva secunde după fluierul final al partidei F.C. Constanța — S.C. Bacău, mai mulți copii au invadat terenul și l-au luat pe sus pe atacantul constănțean **Mărculescu**, făcînd, cu el în brațe, un tur de pistă, semn al bucuriei față de cele trei goluri înscrise consecutiv de el în poarta echipei băcăuane.

Rapidistul **Neagu** a reintrat în... atmosfera fotbalului. Indisponibil de mai multă vreme, **Neagu** și-a reluat antrenamentele. Iată-l prezent lîngă rezervele echipei din Grant, asistînd la meciul Rapid — Steagul roșu, împreună cu fetița sa.

Foto : S. BAKCY

● Conducătorul echipei Jiul, prof. **Mircea Pascu**, era foarte afectat de suspendarea pe 3 luni dată jucătorului petroșenean **Naghi**. **„Din moment ce accidentarea lui Aelenei s-a datorat unei ciocniri neintenționate** — spunea duminică interlocutorul nostru — **o asemenea măsură nu este educativă. De ce, atunci, n-au fost suspendați și Vigu și Mustățea, care l-au făcut indisponibil pe Antonescu de la Farul și Batacliu de la Dinamo".**

CLASAMENTUL GOLGETERILOR

		T	A	D	F
1— 2.	ROZNAI (Jiul Petroșani)	11	8	3	—
	OBLEMENCO (Univ. Craiova)	11	6	5	3
3— 4.	**Dumitrache** (Dinamo București)	10	8	2	—
	Pescaru (Steagul roșu Brașov)	10	9	1	1
5— 6.	**Năstase** (Steaua București)	8	2	6	—
	Iordănescu (Steaua București)	8	7	1	—
7— 9.	**Troi** (F.C. Argeș Pitești)	7	4	3	—
	Mulțescu (Jiul Petroșani)	7	4	3	1
	Adam (C.F.R. Cluj)	7	4	3	3
10—20.	**Marcu** (Univ. Craiova)	6	2	4	—
	M. Sandu (Sportul studențesc)	6	4	2	—
	I. Constantin (Petrolul Ploiești)	6	4	2	—
	Mureșan (A.S.A. Tg. Mureș)	6	5	1	—
	Țegean (C.F.R. Cluj)	6	5	1	—
	Dumitru (Steaua București)	6	6	—	—
	Țarălungă (Univ. Craiova)	6	1	5	1
	Lucescu (Dinamo București)	6	5	1	1
	Dembrovschi (S.C. Bacău)	6	4	2	2
	Naghi (A.S.A. Tg. Mureș)	6	5	1	2
	Beldeanu (C.S.M. Reșița)	6	6	—	4
21—31.	**Bălan** (Univ. Craiova)	5	1	4	—
	Roșu (F.C. Argeș Pitești)	5	2	3	—
	Broșovschi (U. T. Arad)	5	2	3	—
	Pușcaș (C.S.M. Reșița)	5	3	2	—
	Dumitriu III (Rapid București)	5	3	2	—
	Kun (U. T. Arad)	5	4	1	—
	Hajnal (A.S.A. Tg. Mureș)	5	5	—	—
	Fl. Dumitrescu (Dinamo București)	5	5	—	—
	R. Nunweiller (Dinamo București)	5	5	—	—
	Mureșan („U" Cluj)	5	4	1	1
	Boc (Rapid București)	5	5	—	2

TINERET — REZERVE

1. DINAMO	21	11	6	4	37—21	28
2. „U" Cluj	21	12	3	6	38—20	27
3. Petrolul	21	10	7	4	33—19	27
4. U. T. A.	21	10	4	7	20—16	24
5. C.S.M. Reșița	21	9	6	6	30—29	24
6. Steaua	21	9	5	7	43—25	23
7. F. C. Constanța	21	9	4	8	31—28	22
8. Steagul roșu	21	8	4	9	20—22	20
9. Sportul stud.	21	7	5	9	27—34	19
10. Jiul	21	8	3	10	24—34	19
11. Univ. Craiova	20	8	2	10	26—29	18
12. F. C. Argeș	21	7	4	10	23—27	18
13. Rapid	21	7	4	10	23—33	18
14. A. S. Armata	20	5	6	9	24—37	16
15. S. C. Bacău	21	7	1	13	33—49	15
16. C. F. R. Cluj	21	5	4	12	26—41	14

„CUPA A+T"

1. DINAMO	42	22	10	10	70—44	54
2. Steaua	42	18	12	12	73—42	48
3. Petrolul	42	17	13	12	49—41	47
4. „U" Cluj	42	19	8	15	57—51	46
5. Univ. Craiova	40	17	9	14	59—55	43
6. C.S.M. Reșița	42	14	15	13	52—57	43
7. F .C. Argeș	42	17	8	17	54—46	42
8. U. T. A.	42	15	12	15	41—44	42
9. Jiul	42	17	7	18	53—61	41
10. Steagul roșu	42	15	10	17	48—38	40
11. F. C. Constanța	42	15	10	17	51—54	40
12. C.F.R. Cluj	42	13	13	16	48—57	39
13. Rapid	42	12	13	17	44—53	37
14. S. C. Bacău	42	15	7	20	56—76	37
15. Sp. studențesc	42	10	14	18	48—71	34
16. A. S. Armata	40	13	7	20	50—69	33

SĂPTĂMÎNA ACEASTA ÎN DIVIZIA A

MIERCURI, 25 APRILIE

● CRAIOVA : **Universitatea — A.S.A. Tg. Mureș** (3—2), meci amînat din etapa a XX-a. Arbitru : **C. Dinulescu** (București).

SÎMBĂTĂ, 28 APRILIE
ETAPA A XXII-A

● CLUJ : **C.F.R. — Jiul** (0—2)

● BRAȘOV : **Steagul roșu — Dinamo** (0—1)

● PITEȘTI : **F. C. Argeș — A. S. A.** (3—4)

● PLOIEȘTI : **Petrolul — Rapid** (0—1)

● CRAIOVA : **Universitatea — Farul** (0—1)

● REȘIȚA : **C.S.M. — U.T.A.** (1—2)

● BUCUREȘTI : **Steaua — Sport club Bacău** (2—2) și **Sportul studențesc — „U" Cluj** (0—1)

(În paranteze, rezultatele din tur).

ECHIPA ETAPEI

● GADJA

● ANGHELINI ● GEORGEVICI ● M. SANDU ● NISTOR

● MUSTĂȚEA ● M. POPESCU

● ȚARĂLUNGĂ ● MĂRCULESCU ● PESCARU ● MARCU

ECHIPA CAMPIONATULUI, de la o etapă la alta

ADAMACHE (163)

TĂNĂSESCU (155) GEORGEVICI (167) VLAD (163) POPOVICI (148)

ANCA (152) BELDEANU (170)

TROI (155) MULȚESCU (157) MUREȘAN („U" Cluj — 145) PETRESCU (158)

• ETAPA A 21-a • NOTE • COMENTARII •

BUCUREȘTI. Min. 85, momentul în care balonul a poposit pentru a doua oară în poarta lui Ion Gabriel ; l-a expediat, după un spectaculos și temerar plonjon, Dumitrache, care cîștigase duelul aerian cu Tonca, căzut neputincios la pămînt. Foto : Dragoș NEAGU

DINAMO N-A ȘTIUT SĂ ATACE, JIUL SĂ SE APERE

Un joc desfășurat aproape tot timpul într-un singur sens — spre poarta tînărului și inimosului **Ion Gabriel** — aceasta a fost în linii mari, caracteristica jocului Dinamo — Jiul. Dar, din modul în care s-a purtat cvasi-permanentul duel între echipa lui **Ion Nunweiller** și ariergarda lui **Ștefan Coidum** s-a impus, în primul rînd, observația că, duminică, **formația gazdă n-a știut să atace.**

Nu agreăm nicidecum rigidele „scheme", de genul acelora aplicate oricum și oriunde, dar nici ofensiva haotică, declanșată așa, la întîmplare, de un cvartet alcătuit numai din internaționali, adăugîndu-l și pe **Radu Nunweiller** (adeseori intercalat în linia întîi) trio-ului de înaintași consacrați **Lucescu, Dumitrache** și **Fl. Dumitrescu.**

Nemaivorbind că, de astă dată, și rarele bune intenții dinamoviste au fost sortite eșecului din cauza execuțiilor tehnice defectuoase chiar și la jucători ca **R. Nunweiller, Lucescu** și **Moldovan,** pe care, de regulă, balonul îi ascultă.

Conjugate, neferecit, aceste principale carențe explică de ce o echipă alcătuită dintr-un mănunchi de valori ale fotbalului nostru n-a fost în stare, duminică, să se exprime mai coerent o bună parte din joc, să destrame improvizata apărare a petroșenenilor.

Din diverse motive, antrenorul **Ștefan Coidum** a prezentat o echipă cu destule fisuri, la mijlocul ei, și în apărarea imediată. De aici, o insuficientă sudură între **Tonca** (fundaș central), **Georgescu** (libero) și cel din linia a doua, **Urmeș,** mijlocașul de acoperire, și **Cotormani** ; de aici, o neîncredere în posibilitățile proprii, de aici desele rezolvări distructive după deviza **„scopul** (marele punct smuls în deplasare) **scuză mijloacele".** Dar în acel minut 70, cînd **Ion Gabriel** primea primul gol, toate planurile formației oaspete aveau să se prăbușească precum un castel clădit din nisip. Primul gol l-a declanșat, curînd, și pe al doilea și, o dată cu el, poate și un regret în sinul echipei, acela de a nu-și fi jucat de loc cartea ei. Tardive păreri de rău: un jucător ca **Mulțescu,** un dispecer pe care și l-ar dori destule echipe, aproape că nu pusese piciorul pe minge, un vîrf ca **Roznai,** golgeter al campionatului, nu putuse nici el să-și dovedească priceperea.

Așa cum o bună parte din timp dinamoviștii arătaseră că n-au știut să atace, la fel și adversara lor, **Jiul,** **„demonstrase",** cît se poate de clar, că **nu s-a priceput să se apere.** În cele 70 de minute de scor alb pe tabelă, fotbaliștii petroșeneni avuseseră doar iluzia randamentului fără repros în defensivă...

Gheorghe NICOLAESCU

„CAPCANA OFSAIDULUI" A FOST ABIL DEJUCATĂ

Rar ne-a fost dat să urmărim un meci ca cel dintre F.C. Constanța și S.C. Bacău ! O luptă inegală între cei 10 jucători de cîmp constănțeni avansați, de multe ori aflați cu toții în jumătatea de teren a adversarului și portarul **Ghiță,** solitar în intervențiile sale curajoase. Și dacă purtătorul tricoului nr. 1 al băcăuanilor n-ar fi apărat excepțional (toate cele cinci goluri primite nu i se pot imputa), am fi asistat la un scor fluviu, poate nemaiîntîlnit în analele campionatului nostru.

Dar să vedem care au fost cauzele care au generat o asemenea stare de fapte și care au permis tuturor celor patru atacanți constănțeni (recordul îl deține **Mărculescu** de șapte ori scăpat singur spre poarta adversă) să pătrundă nestingheriți printre fundașii băcăuani. După primele schimburi de mingi, s-a observat clar intenția elevilor lui **C. Rădulescu** de a practica jocul la ofsaid. Această tactică („cuțit cu două tăișuri"), care nu face altceva decît să fragmenteze acțiunile și să dăuneze spectacolului, n-a dat roadele scontate. Dacă la începutul partidei **Caraman** sau **Mărculescu, Turcu** sau **Tănase** au fost surprinși de cîteva ori în poziții afară din joc de fundașii băcăuani, așezați în linie, treptat, atacanții echipei gazdă au găsit antidotul evitării capcanei întinse. Cei doi, **Mărculescu** și **Caraman** s-au retras în propria jumătate de teren obligîndu-i pe adversarii lor direcți, **Cataragiu** și **Velicu,** să avanseze și să iasă din dispozitiv. În același timp, fundașii și mijlocașii constănțeni au sesizat intențiile coechipierilor lor și imediat au renunțat la circulația mingii pe spații restrînse folosind cu predilecție pasa lungă, cu boltă care i-a surprins deseori nepregătiți pe fundașii băcăuani. Odată declanșată, acțiunea ofensivă, **Caraman,** dar mai ales **Mărculescu,** au zvîcnit din linia a doua depășindu-și cu multă ușurință adversarii direcți. Așa se explică cum a reușit **Mărculescu** să înscrie trei goluri dar a ratat marcarea altora. Dar în același timp trebuie să arătăm că succesul constănțenilor are la bază și comportarea total nesatisfăcătoare a jucătorilor din compartimentul defensiv al oaspeților. Fundașii băcăuani nu s-au sprijinit reciproc, au neglijat dublajul și au intervenit cu întîrziere la deposedare. Și cu această ocazie s-a văzut cît se poate de clar că așezarea în linie este o tactică care nu dă roade, nici chiar în fața unor atacanți fără prea mari veleități.

Gheorghe NERTEA

CONSTANȚA. Iată-l pe Mărculescu, autorul primelor trei goluri înscrise în poarta lui S. C. Bacău, blocat curajos de Ghiță. Și dacă n-ar fi fost el în poarta băcăuanilor scorul putea lua proporții rar întîlnite. (Fază din meciul F. C. Constanța – S. C. Bacău 5—0). Foto : V. BAGEAC

CÎT DE MULT CÎNTĂREȘTE SPIRITUL DE ECHIPĂ!

Duminică ne-am reintors la mult discutatul și controversatul nostru campionat, de la care tot așteptăm acel rîvnit reviriment. Dar, etapa a XXI-a n-a diferit prea mult de precedentele (pe planul calității) sau mai exact spus de ceea ce ni s-a oferit cu o săptămînă în urmă pe micul ecran, de la Kiev. Și antrenorii echipei naționale strigă în gura mare și pe toate drumurile către colegii lor divizionari : **„Dați-ne un campionat mai dinamic, mai bun, dați-ne jucători în formă care să ardă pentru fotbal și după aceea apreciați munca noastră la lot".** În sprijinul lor, un exemplu edificator cules din etapă. Se știe că la reprezentativă se caută cu insistență o extremă stînga, de meserie. Cu **Lucescu** lucrurile s-au lămurit, de la **Marcu** se așteaptă teste edificatoare. Cu cîtva timp în urmă cineva l-a readus pe **Florian Dumitrescu** în prim-plan, jucător dotat cu excelente calități (dacă vă mai amintiți a mai fost chemat pe la „națională"). Duminică, însă, în meciul cu Jiul, antrenorul **Nunweiller** l-a schimbat pe **Dumitrescu** cu un jucător anonim, **Roșu.** După cîteva minute, necunoscutul de pe partea stîngă a declanșat faza electrizantă și cea mai frumoasă a meciului la poarta lui **Gabriel Ion,** din care **Dumitrache** a realizat al doilea gol al echipei sale. Sigur, noi ne bucurăm că pe undeva apar și alte talente, dar el, **Florian Dumitrescu** și alții din generația lui, chemați cîndva la lot, trecuți apoi în rezervă, din nou chemați, ș.a.m.d. nu se întreabă niciodată **„ce-am dat noi pînă acum fotbalului, noi care, după ce am depășit vîrsta junioratului, am promis marea cu sarea ?"**

Lăsînd cale liberă reflecțiilor, să relevăm singura calitate a etapei de duminică — dramatismul unor partide soldate cu **două egalități și trei victorii în deplasare !** În grupul performerelor zilei întîlnim pe campionii „en titre", **F. C. Argeș** (un singur punct pierdut în retur din cele 12 puse în joc), **Universitatea Craiova** și **C.F.R. Cluj.** Un trio care întruchipează ambiția și modestia, dar mai ales VICTORIA SPIRITULUI TOTAL DE ECHIPĂ, caracterizat prin... „fiecare este subordonat celuilalt, nimeni nu are voie să-și dea aere de vedetă". Cu această atitudine sobră și nealterată de capriciile unuia sau altuia, de diverse disensiuni interne pe care din păcate le întîlnim la unele divizionare cu firmă, s-a... pavat, credem noi, drumul spre atingerea unor obiective îndrăznețe ale cluburilor mai sus citate.

În aceeași categorie, a victoriei spiritului de echipă, se încadrează perfect **C.S.M. Reșița** și **Sportul studențesc,** formații care, spre lauda lor, se autodepășesc în acest sezon în dorința de a-și prelungi contractul de ședere în Divizia A. [illegible]tenii au și țîșnit undeva [illegible], de unde sp[illegible] să mai salte. **Să cîștigi în această prelungită și nervoasă bătălie a sezonului șapte puncte, exact cît a realizat Dinamo și cu două puncte mai mult față de Steaua, iată o veritabilă performanță, dar și un aspru reproș la adresa celor două bucureștene.**

Astfel, de unde pînă mai ieri eram gata să afirmăm că numai duelul **Dinamo — Steaua** ne va da pe campioana anului 1973, iată că în această „afacere", profitînd de inconstanța formei și a rezultatelor dobîndite de ocupantele primelor două locuri, s-a amestecat și provincia. În primul rînd **Universitatea Craiova** are posibilitatea ca, în după-amiaza aceasta, să se încoroneze lider la ea acasă. Firește, în ideea că nu va avea probleme cu echipa mureșeană **A.S.A.,** partidă restanță a **etapei nr. 20.** Socotiți mai departe jocul de **sîmbătă al oltenilor cu F. C. Constanța și o să vedeți** ce visuri se urzesc la Craiova. Programul avantajează echipa antrenată de **Cernăianu.** Tot atît de spectaculos cadențează și **F. C. Argeș** care a prins un culoar bun pentru acel sprint final. Nu uitați, pe Steaua piteștenii o așteaptă acolo, în Trivale. În sfîrșit, acolo sus se află și **C.F.R. Cluj** cu ale ei isprăvi. Adunați punctele recent pierdute acasă (2) și veți vedea că nu lipsea mult ca azi să ne minunăm de performanța feroviarilor !

De la mijloc în jos, furtună în toată regula. **Universitatea Cluj, F. C. Constanța** și **U.T.A.,** toate, sîmbătă, au deplasări grele, și la orizont nu se întrezărește nici un licăr de speranță.

Ce mai încolo și încoace, campionatul a început să fiarbă în clocote. Numai de am avea parte și de spectacole mai bune, spre folosul fotbalului și satisfacția spectatorilor care au cam început să ocolească stadioanele...

Stelian TRANDAFIRESCU

ARĂDENII N-AU PUTUT, STUDENȚII N-AU ÎNCERCAT...

La Arad s-a disputat un meci aprig, între două echipe care luptă disperate să evite zona retrogradării. Un meci care a opus o formație — U.T.A. — aflată într-o degringoladă prelungită din care, cu toate eforturile pe care le face, nu-și poate reveni, și o alta — Sportul studențesc, „lanterna" campionatului, neînvinsă în retur, pornită într-o cursă temerară a salvării de la naufragiu. Astfel prezentîndu-se lucrurile, nimeni nu se aștepta la un spectacol sportiv de mare ținută. Nu credeam însă că U.T.A. și Sportul studențesc vor cobori stacheta confruntării lor pînă la LUPTA OARBĂ PENTRU CELE DOUĂ PUNCTE, pe care să și le adauge CU ORICE PREȚ la zestrea lor extrem de săracă. Pînă la urmă punctele au fost împărțite, deoarece...

1. U.T.A. n-a reușit să le cîștige pe amîndouă, PENTRU CĂ A JUCAT HAOTIC ÎN ATAC, FĂRĂ LUCIDITATE. După primele mari ocazii ratate, jucătorii au devenit extrem de nervoși, grăbindu-se, încurcîndu-se reciproc, șutînd, cînd se cerea o pasă unor coechipieri mai bine plasați, pasînd, cînd ar fi putut să șuteze hotărîtor. Arădenii au avut începuturi de repriză foarte bune (circa 10—15 minute), după care toate acțiunile lor ofensive au purtat amprenta hazardului. În cîteva faze au fost lipsiți și de șansă. Oricum însă, de la jucători ca **Pojoni, Petescu, Domide, Kun, Axente** pretențiile sînt cu totul altele, mult mai mari.

2. Sportul studențesc n-a părăsit învinsă terenul din Arad, dar PUTEA să guste din cupa victoriei dacă nu s-ar fi mulțumit cu jumătăți de măsură, dacă în perioadele de reflux ale arădenilor, studenții ar fi trecut HOTĂRÎȚI LA CONTRAATAC. Sportul studențesc ni s-a relevat ca un boxer care parează calm și atent loviturile adversarului, fără să riposteze însă eficace. Greu de înțeles de ce n-a făcut-o. Mai ales că... nouă dintre cei 11 jucători erau atacanți ! ? Pentru a se salva, Sportul studențesc TREBUIE SĂ JOACE LA CÎȘTIG. Altfel...

Din ciocnirea acestor două moduri de a acționa a rezultat un meci care n-a putut obține un calificativ de trecere. În ansamblul ei, confruntarea U.T.A. — Sportul studențesc ne-a oferit și alte elemente concrete care i-au scăzut cota pînă la limita mediocrității : FRAGMENTAREA PERMANENTĂ A JOCULUI (U.T.A. a trimis de 19 ori balonul în aut, Sportul studențesc de 31 de ori ; au existat 20 de cornere și 13 lovituri libere pentru faulturi), IEȘIRILE NESPORTIVE ALE UNOR JUCĂTORI ca **Broșovschi, Kun, Moldoveanu, Axente.** TRAGERILE INTENȚIONATE DE TIMP ALE OASPEȚILOR. Și astfel se conturează imaginea unui meci de slab nivel tehnic pe care U.T.A. n-a putut să-l cîștige, iar Sportul studențesc n-a încercat s-o facă.

Laurențiu DUMITRESCU

ISTORIA NU S-A MAI REPETAT!

Cînd în minutul 18, al partidei de la Tg. Mureș, A.S.A. era condusă cu 1—0, printr-un gol care și-l dăduse singură, mulți spectatori sperau într-un accident, fără prea mare importanță în desfășurarea ulterioară a meciului. Pledau, poate, în favoarea unor astfel de speranțe — dovedite în cele din urmă simple iluzii — și faptul că, numai cu zece zile în urmă, A.S.A. fusese într-o situație similară, în jocul cu formația albaneză Labinoti, pe care a depășit-o, în final, la un scor categoric.

Istoria nu s-a mai repetat de astă dată, în ciuda faptului că militarii mureșeni au avut permanent inițiativa au beneficiat de ocazii mari și au fost chiar, de cîteva ori, foarte aproape de bucuria golului. A.S.A. n-a mai reeditat performanța din Cupa balcanică și a părăsit propriul teren învinsă într-un moment de adevărată răscruce a campionatului. Explicația unei astfel de situații ?

Mai întîi trebuie spus că **echipa din Tg. Mureș traversează, în prezent, o perioadă de criză psihologică — evidențiată și de actuala conjunctură a luptei competiționale** — care o împiedică să-și valorifice integral potențialul de care dispune. Așa de pildă, duminică, militarii mureșeni au organizat peste o sută de acțiuni ofensive în treimea adversarului, au șutat la poartă cu o frecvență și precizie depășind nivelul mediu, dar n-au reușit să-și învingă partenerii de întrecere, dominați fiind de complexul pozițiilor lor precare în clasament. Pe lîngă acestea ar mai putea fi menționată desigur, și neșansa în cîteva împrejurări favorabile răsturnării rezultatului, printre care și cele patru bare la poarta excelentului **Gadja.** Dar nu trebuie trecut cu vederea nici faptul că la originea neîmplinirilor din ultima vreme a echipei antrenată de **T. Bone se găsește și aportul tot mai neconvingător al lui Hajnal și Bölöni, ușor detașați de frămîntările coechipierilor de cînd au simțit „aerul" loturilor reprezentative. Sau neutilizarea unor tineri jucători cu reale posibilități de afirmare ca Sultănoiu, Tevi și Koller.**

Duminică la Tg. Mureș, însă, slăbiciunilor de ordin moral, care au determinat înfrîngerea A.S.A.-ei, s-a adăugat și replica valoroasă a unui adversar — unsprezecele ceferiștilor clujeni — care începe să semene din ce în ce mai mult cu o formație modernă, capabilă să acționeze complex, variat și eficace, în rîndurile căreia numele unor jucători ca **Gadja, Dragomir, Roman, Vișan, Cojocaru** și **Petrescu** reprezintă în prezent personalități bine conturate, în armonia de ansamblu a unui colectiv, care i-a lansat pe calea afirmării și pe care ei înțeleg să-l slujească în continuare cu pasiune și folos.

Mihai IONESCU

PESCARU RĂMÎNE, TOTUȘI, UN ATACANT!

Meciurile Rapid — Steagul roșu au fost întotdeauna bogate în aspecte, au oferit cronicarului multe elemente de discuție post-cronică. Nici cel disputat duminică după-amiază, sub permanenta amenințare a norilor negri, nu a făcut excepție. Începînd de la tradiția acestor jocuri, continuînd cu noutatea „plantării" lui **Boc** în linia de atac a feroviarilor și cu jocul excelent oferit de **Pescaru** la numai patru zile după evoluția sa în meciul de la Kiev — iată doar cîteva fațete ale acestei întîlniri urmărită, din păcate, de un număr atît de mic de spectatori.

S-a scris de atîtea ori despre atacanți care au devenit excelenți apărători. Să-l amintim pe Orza, venusistul de dinainte de război, dar să nu-i uităm nici pe mult mai apropiații **Kraus, Mircea Sandu** sau **Manca.** Iată însă că meciul Rapid — Steagul roșu ne-a oferit prilejul să vedem — lucru mai rar — doi apărători jucînd atacanți. Realizările cele mai notabile au fost cele ale lui **Pescaru** (de altfel a și fost notat cu nota 9), cu toate că atacantul brașovean, un adevărat jolly-jocker, nu a marcat nici un gol. El a fost însă cel mai periculos jucător pentru apărarea rapidistă. Nici un moment nu s-a pierdut printre uriașii **Grigoraș** și **Marin Florin.** Dimpotrivă, le-a creat probleme, i-a silit să joace foarte atent, i-a ținut „ocupați" pe amîndoi.

Așa stînd lucrurile, o întrebare vine firesc pe buzele oricui : unde își aduce **Pescaru** cel mai mare aport : în apărare, sau în atac ? Firește, cu totul alta este prestația pe care trebuie s-o aducă în echipa de club, și cu totul alta cînd îmbracă tricoul reprezentativei. Judecînd după meciul de la Kiev, transmis pe micul ecran și după cel de duminică, credem că **Pescaru,** lăsînd la o parte ușurința cu care se adaptează sarcinilor diferite pe care le primește uneori, este un excelent atacant. De altfel chiar și reușitele sale din meciul cu Rapid îl plasează în fotoliul de orchestră al echipei sale. Datorită lui, în min. 9 **Răducanu** a fost pus la grea încercare ; în min. 18 un contraatac al brașovenilor are ca punct de plecare pe același **Pescaru,** și **Grigoraș** rezolvă în ultima clipă o situație dificilă ; **Pescaru** a stat și la originea golului înscris de **Șerbănoiu** în min. 30, interceptînd o pasă a lui **Dinu** ; împreună cu **Györfi** a realizat un periculos un-doi, anihilat cu multă greutate de fundașul **Pop.** Într-adevăr, **Pescaru** a jucat în anii trecuți și fundaș în echipa sa. Dar, de la o vreme, elevul lui **Proca,** cu toate că îmbracă tricoul cu nr. 5, este de fapt atacant central.

Mircea TUDORAN

CONTRASTELE ACESTUI SEZON...

Duminică, la Ploiești, s-au întîlnit contrastele acestui retur. De o parte **F.C. Argeș,** lider în clasamentul primăverii, **cu 11 puncte cucerite din 12 posibile și un golaveraj de invidiat: 10—2.** De cealaltă parte, **Petrolul,** marea decepție a returului, **cu două puncte din șase etape și un golaveraj plin de semnificații : 2—11.** Dincolo de uimirea produsă în ambele sensuri, aceste „paralele inegale" au născut întrebări de esență. Și poate că nu exista un mod mai nimerit de a explica **renașterea campionilor și declinul prahovenilor** decît întîlnirea directă dintre cele două contraste de primăvară. Întîlnire care avea să prezinte...

...F.C. Argeș — o echipă cu un moral excelent. Din moralul acesta robust s-a născut și dezinvoltura cu care campionii și-au etalat bagajul tehnic și tactic superior, subordonîndu-l rezultatului.

...Petrolul — o echipă cu moral de argilă. După ce primele minute de asalt au rămas fără ecou — datorită lipsei de inspirație și vigoare a atacanților săi și a deciziei defensivei adverse — „team"-ul prahovean s-a consolat repede cu ineficacitatea sa.

...F.C. Argeș — o echipă matură, cu joc bine ordonat de cei doi mijlocași ai săi, **Mustățea** și **Marian Popescu,** ambii în zi foarte bună. Constructori neobosiți, în fazele de atac, dar și de apărare, cei doi aveau să cîștige duelul cu o linie mediană adversă alcătuită din trei jucători și să contribuie intens la spiritul ofensiv al echipei reflectat prin contraatac. **Mustățea** și **Marian Popescu,** doi jucători refuzați de alte echipe...

...Diferența fundamentală dintre cei doi parteneri a constat, însă, în ceea ce numim ECHIPĂ. Dacă argeșenii au prezentat un „11" echilibrat, în formă, cu legătură între cele trei compartimente, fiecare cu individualitățile sale, gazdele aveau să evolueze mai tot timpul individual. Așa încît, momentele de presiune din repriza secundă ale echipei prahovene, cînd, uneori, 17—19 jucători saturau careul argeșean, au fost rezolvate mai ales de... jucătorii ploieșteni care au încercat rezolvări individuale. Pe tema individualismului încă un aspect. Imperativul **„toate mingile la Ion Constantin"** nu putea duce decît la nereușită. Pentru că **Ion Constantin,** singura personalitate a ofensivei ploieștene, se află în eclipsă de formă. În replică, pe aceeași temă, atacuri variate, în evantai, purtate de piteșteni, nu numai de partea lui **N. Ionescu,** net depășit de **Troi** din start. Atacuri inteligente, cu schimbări rapide de locuri între extreme și vîrfuri, cu participarea mijlocașilor în fazele de finalizare. Scăpată de presiunea personalității lui **Dobrin** (prezent în tribună), care prin reflex capta toate baloanele, F.C. Argeș avea să atace mai variat, pe zone mai largi, vrînd parcă să spună că aceste valențe trebuie să fie valorificate superior și în prezența lui **Dobrin.**

...La Ploiești n-au fost doar slăbiciuni și merite de-o etapă...

Mircea M. IONESCU

• ETAPA A 21-a • NOTE • COMENTARII •

DE CE A FOST 0—0 DOAR PÎNĂ LA PAUZĂ...

În dimineața partidei C.S.M. Reșița — Steaua, persoane din conducerea echipei locale ne spuneau că se tem mai mult de această confruntare în condițiile indisponibilității multor titulari ai echipei adverse, decît dacă Steaua ar fi aliniat formația standard. Ambiția rezervelor și aunțata linie mediană ofensivă (**Dumitriu IV — Dumitru — Vigu**) erau focarele neliniștii. N-am crezut, însă că circumspecția va îmbrăca o haină atît de îngustă, încît să determine o orientare tactică de tatonare, de „păstrare la cutie" a echipei gazdă timp de o repriză. După meci, ni s-a confirmat că această tactică a fost adoptată de conducerea tehnică pentru a testa capacitatea de moment a formației militare, pentru a vedea în ce măsură postura sa de lideră are acoperire pe terenul din Valea Domanului. Iată de ce, în prima repriză, n-am observat decît intenții. La C.S.M. — manevre predilecte pe aripi și încercări de pătrunderi frontale prin linia a doua **Beldeanu — Nestorovici.** la Steaua — contraatacuri sau șuturi — surpriză, de la distanță. Echilibru în joc.

Aparent echilibru, pentru că după pauză, atunci cînd jucătorii reșițeni au pornit deciși să forțeze „părțile laterale" ale apărării adverse, s-a văzut fără nici un echivoc că ambii fundași erau depășiți. Angajînd deopotrivă ambele extreme (în prima repriză, fusese „plusat" **Atodiresei**), valorificînd viteza și driblingul acestor spiriduși care se cheamă **Atodiresei** și **Florea,** lentoarea și inabilitatea fundașilor de margine bucureșteni, **Hălmăgeanu** și **Sătmăreanu,** au apărut pregnant. Aici, în aceste zone, s-au și născut golurile, la primul, înscris de **Florea, Sătmăreanu** fiind departe de adversarul său direct, la cel de-al doilea, **Hălmăgeanu** rămînînd în „start-blocuri" în timp ce **Atodiresei** demarase pe dreapta și obligîndu-l pe **Negrea** (și el deficitar la dublaj) să recurgă la soluția disperării, faultul în careu.

După goluri, meciul n-a pierdut din intensitate, **dimpotrivă.** Dar în noile condiții, echilibrul n-a mai putut fi restabilit, pentru că, în timp ce echipa metalurgiștilor, aflată în ascensiune, **a demonstrat omogenitate crescută** (**Georgevici** — excelent la acroșaj și plasament, de la el pornind și multe atacuri, **Beldeanu** — altruist, **Dudu Georgescu** — dispus la largi manevre de demarcaj), fostul lider a arătat că — în ciuda risipei de energie a lui **Haidu** și **Ciugarin,** a imaginației debutantului **Răducanu** — avea o singură linie de forță : cea mediană. Ceea ce s-a dovedit prea puțin.

Paul SLAVESCU

REȘIȚA : În repriza secundă, portarul echipei Steaua Haidu, a trebuit să intervină de multe ori în suprafața sa de pedeapsă. Iată-l de această dată boxînd balonul pe care și-l mai dispută reșițeanul Florea și fundașul Negrea. Foto : P. FUCHS

CÎND O ECHIPĂ ȘTIE CE VREA!

Un aspect deosebit ne-a reținut atenția la meciul „U" Cluj — Universitatea Craiova, modul diferit de a acționa. **Deselnicu** a îmbrăcat tricoul cu nr. 8. Antrenorul **C. Cernăianu** ne-a anunțat că jucătorul său va evolua pe post de mijlocaș. Dar mingea încă nu fusese pusă în joc și Deselnicu și-a ocupat poziția pe care nu avea s-o părăsească timp de 90 de minute : ca ultim apărător, un veritabil libero. Astfel, **Deselnicu** a format cu **Bădin** și **Sameș** un triunghi. De sobrietatea lor nu mai trebuie să amintim, fiindcă este cunoscută de obișnuiții meciurilor de Divizia A. Și cum prin acest „triunghi" era dificil de trecut și pentru atacanți masivi, superiori ca forță de penetrație lui **Lică, Munteanu** sau **Mureșan,** era de așteptat ca gazdele să ocolească această zonă.

Și totuși, jucători cu experiența elevilor lui Șt. Onisie n-au făcut-o ! „S-au încăpățînat" să paseze la nesfîrșit, prin zona centrală, pentru a-i depăși pe apărătorii craioveni. Și, bineînțeles, n-au reușit. Pasele acelea date la infinit întîlneau în cele din urmă un picior advers și se pierdeau. Atacanții și mijlocașii clujeni au căutat și aplicat o altă soluție, la fel de nepotrivită : **au început să trimită baloane înalte, „pradă ușoară" pentru trio-ul de care am amintit.**

Am văzut, însă, de partea cealaltă, o echipă care a știut ce vrea : Universitatea Craiova. Luciditatea cu care a acționat a impresionat pe cei ce au asistat la meci. Ea a cîștigat acest joc cu arma contraatacului, pe care a mînuit-o cu dibăcie, demonstrînd că o stăpînește foarte bine. Presiunea gazdelor era îndepărtată prin degajări lungi. Baloanele erau preluate de **Țarălungă** sau **Marcu.** Cu viteza lor recunoscută, aceștia pătrundeau în terenul advers, cît mai aproape de linia de fund, de unde centrau, fie în fața porții, fie pe partea opusă. Excelentă a fost sincronizarea celor trei din față : **Țarălungă — Oblemenco — Marcu.** Demn de reținut e și faptul (cam rar în fotbalul nostru) că atunci cînd unul dintre ei intra în posesia mingii, ceilalți doi veneau în sprijinul jucătorului în cauză, ocupînd o poziție liberă pentru primire. Dar aceste scheme n-au putut fi realizate decît cu prețul unor consistente eforturi, de la care (sperăm să nu fie o excepție), spre lauda lor, **Țarălungă, Oblemenco** și **Marcu** nu s-au sustras nici un moment. Travaliul lor a reținut atenția, iar jocul prestat l-a făcut pe **Robert Cosmoc,** observator federal, să exclame : **„Ce-ar fi ca aceștia trei să joace așa la... Tirana ?"** Să-l lăsăm pe antrenorii naționalei să mediteze, iar noi să consemnăm luciditatea cu care a acționat toată echipa craioveană, și care ne-a arătat ce mult înseamnă ca o formației să știe ce vrea, și cînd vrea... să aplice ce știe.

Constantin ALEXE

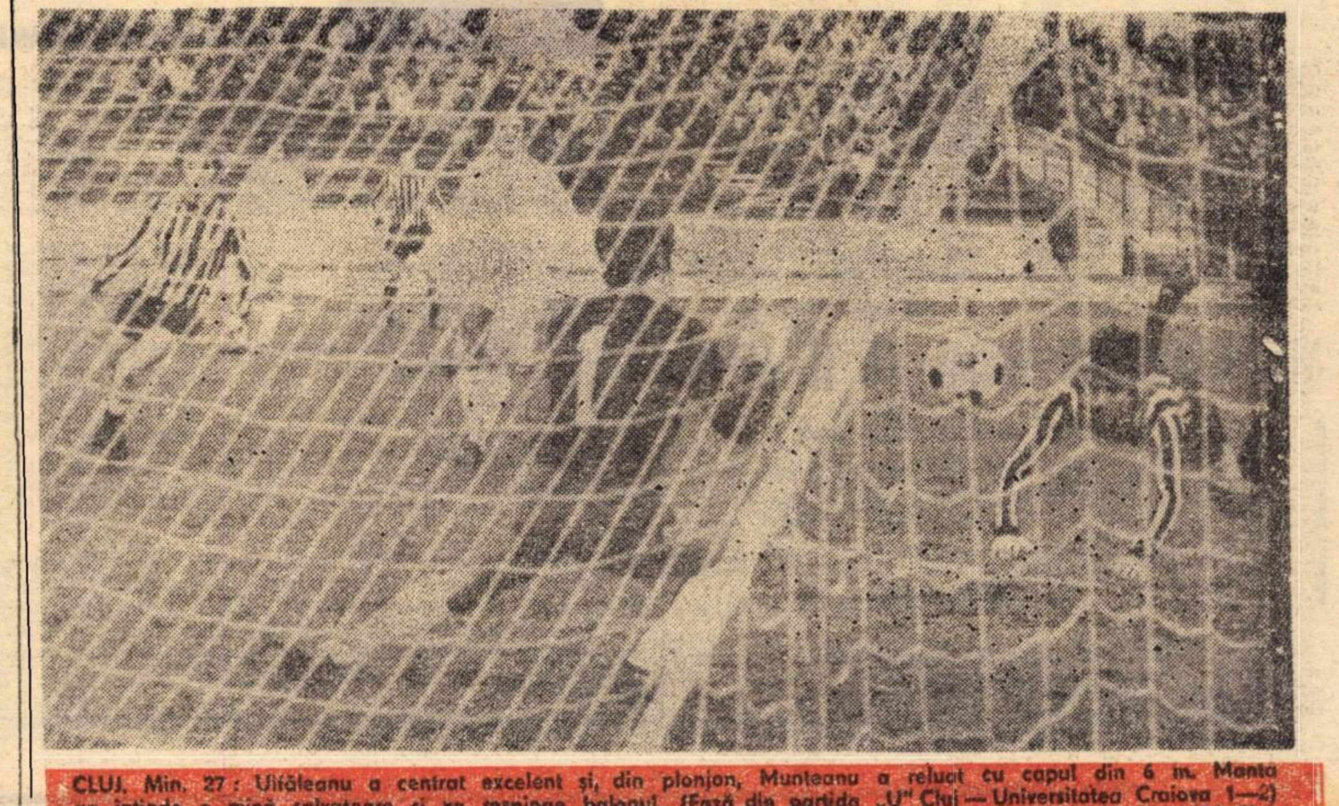

CLUJ. Min. 27 : Uifăleanu a centrat excelent și, din plonjon, Munteanu a reluat cu capul din 6 m. Manta va întinde o mînă salvatoare și va respinge balonul. (Fază din partida „U" Cluj — Universitatea Craiova 1—2) Foto : ANDREI LUCA-Cluj

POLITEHNICA TIMIȘOARA ÎNVINSĂ DE OLIMPIA ORADEA!

S-a mai consumat o etapă, cea de a XX-a, în divizia secundă. O etapă, în general, calmă, în care gazdele și-au valorificat avantajul terenului. În fruntea clasamentelor se mențin cele două Politehnici, din Iași și din Timișoara, cu toate că timișorenii au pierdut la Oradea, în fața Olimpiei. În schimb, în zona neliniștii, apele se mențin tulburi, fiecare etapă producînd schimbări de poziții, datorită diferențelor mici de puncte ce despart echipele. După etapa de duminică C.S.U. Galați și Olimpia Oradea care au ocupat multe etape ultimul loc, au început să urce în clasament, pe cele două locuri 16 trecînd Ceahlăul P. Neamț și Electroputere Craiova.

REZULTAT VICIAT DE ARBITRU

Progresul Brăila — Știința Bacău 1—1 (0—0)

AU MARCAT: CERNAT (min. 80); STĂNOAIE (min. 90 din 11 m).
PROGRESUL: Rădoi — Stănoaie, Gheorghiță, SEBE, Plugaru — Mihăilescu (min. 55: Iuga), Ionescu (min. 46: Chitu) — MIHALACHE, Cotigă, Ologu, TRAIAN.
ȘTIINȚA: MINIOSU — Tănăsache, ȚANA, CONSTANTIN, Zaharia — CODREANU, STĂNESCU — SAVULEA, STROE, Grosaru, Cernat.
A arbitrat slab VASILE POPA (Iași).

Acele ceasornicului indicau scurgerea ultimului minut de joc și tabela de marcaj arăta scorul de 1—0 în favoarea studenților băcăuani. Circa 2 000 de spectatori care au înfruntat ploaia ce nu a contenit pe tot parcursul meciului, erau resemnați, favoriții fiind practic învinși. Doar neprevăzutul mai putea acționa în acel moment. Iată însă că arbitrul **Vasile Popa**, în ultimul minut al partidei, a... sancționat echipa oaspe cu o lovitură liberă de la 13 m, la un fault imaginar comis de **Constantin**. Profitînd de îmbulzeala creată, **Chițu** execută scurt la **Traian**, care, concomitent cu primirea balonului, „cade" secerat de o mînă nevăzută în careu. Stupoare! Arbitrul indică penalty, transformat de STĂNOAIE: 1—1. În acest mod, gazdele au reușit să... smulgă un punct pe teren propriu studenților băcăuani, care duminică s-au dovedit mai buni decît adversarii lor.

Ce s-a întîmplat pînă atunci? Gazdele, conform obiceiului, atacă încă din primul minut, punînd la încercare poarta apărată excelent de **Miniosu**, dar rînd pe rînd **Cotigă** și **Ologu** ratează din poziții foarte bune. Apoi oaspeții încep să iasă din propriul careu prin acțiuni bine gîndite de cei doi mijlocași, înaintașii apropiindu-se periculos de poarta lui **Rădoi**. Putem remarca doar două lucruri în această primă repriză: o bară a lui **Cotigă** (min. 36) și prelungirea reprizei cu patru minute, în loc de două, cum a arătat inițial arbitrul partidei. La reluare, brăilenii încearcă imposibilul (golul mult visat), dar studenții se apără foarte bine și contraatacă periculos, îndeosebi prin **Săvulea**. În min. 80, **Stănescu**, deplasat pe dreapta centrează la CERNAT, care înscrie cu toată opoziția lui **Rădoi**.

PAVEL PEANĂ

REMIZĂ ECHITABILĂ

Ș. N. Oltenița — C.F.R. Pașcani 0—0

Ș.N.O.: Grădișteanu — Păunescu, Ratcu, BALTAG, VICIU — Cimpeanu (min. 75: Dima), Fildiroiu — Enculescu, BUBURUZ, Răducanu (min. 70: Nițu), Stamanichi.
C.F.R.: CIORCILĂ — Barbu, PANAIT, Dinu, Bivolan — Dominte, Drăgan — Mincu, GH. IOAN, Otic, Bunea.
A arbitrat foarte bine SILVIU STĂNCESCU (București).

Evident că o confruntare între cele două „team"-uri avide de puncte dă naștere la o dispută aprigă și plină de neprevăzut. Așa s-a întîmplat de pildă, și duminică la Oltenița. Atît gazdele cît și oaspeții doreau cu ardoare victoria pentru a se îndepărta de zona retrogradării. Se anunța, ca urmare, un joc aprig disputat. Spre lauda lor, cele două echipe, au respectat spiritul de fair-play. Elocvent este faptul că arbitrul partidei n-a fost obligat niciodată să scoată „cartonașul galben".

Despre joc putem spune că a satisfăcut din punct de vedere tehnic, dar mai ales, prin ardoarea cu care s-a jucat. Ș.N.O. deși a dominat trei sferturi din meci (raport de cornere 18—11) și-a creat excelente ocazii de gol, nu a reușit să marcheze pe de o parte datorită ineficacității exasperante a atacanților, iar pe de alta, formei excepționale a portarului feroviar Ciorcilă (cel mai bun de pe teren), un adevărat „înger păzitor" al buturilor feroviarilor. Despre C.F.R. putem spune că s-a apărat organizat (dispune de o ariergardă robustă) și a contraatacat foarte periculos ori de cîte ori a avut ocazia, prin impetuosul și percutantul **Gh. Ioan**. De fapt, cea mai mare ocazie de a marca a Ș.N.O. a fost ratată de... **Panait** (C.F.R.) care, în disperare de cauză, căutînd rezolvarea unei situații critice (min. 80), a expediat un șut năpraznic în propria-i bară!

Finalul întîlnirii este de-a dreptul dramatic. Ș.N.O. atacă cu toată echipa, forțînd victoria dar, portarul **Ciorcilă** apără magistral și tabela de marcaj rămîne neschimbată. După dăruirea tuturor jucătorilor și nota de perfectă sportivitate considerăm că această „remiză" este echitabilă.

AUREL PĂPĂDIE

NU-I SUFICIENT NUMAI SĂ TE APERI

Corvinul Hunedoara — F. C. Bihor 3—1 (1—0)

AU MARCAT: GOEA (min. 30), CSERGÖ (min. 70 și 88); COLNIC (min. 62).
CORVINUL: Moriț — Cîrlea, Stan, MATEI, Mercea — COJOCARU, Popa — Ștefănescu, GOEA, CSERGÖ, Stoica (min. 75: Munteanu).
F. C. BIHOR: Bologan — SĂRAC, E. NAGHI, Cocoș, Lucaci — DĂRĂBAN, Șchiopu (min. 73: Bocșa) — Agud, Bedea (min. 46: COCIȘ), Szücs, Colnic.
A arbitrat bine ALEXANDRU PÎRVU (București).

Cele două echipe s-au angajat de la început într-o dispută fără menajamente. Dar cei care au reușit să-și impună jocul în această primă parte a partidei au fost fotbaliștii de la Corvinul, care s-au dovedit mai activi și mai întreprinzători în fazele de poartă. Numai că imprecizia și, uneori, pripeala înaintașilor, le-au răpit satisfacția golului. În acest timp, F.C. Bihor face eforturi deosebite pentru a împiedica deschiderea scorului. Pe rînd **Dărăban** (min. 2), **Sărac** (min. 4) și **Cocoș** (min. 17) lămuresc situații extrem de critice. În plină dominare a Corvinului, F.C. Bihor are o bună ocazie de gol în urma unui contraatac, dar **Lucaci** (min. 10) ratează din apropiere. Dominarea teritorială a hunedorenilor este concretizată în min. 30 cînd **Goea** finalizează o acțiune ce a avut ca punct de plecare o lovitură liberă executată de la centrul terenului.

În repriza secundă, oaspeții își dau seama că, apărîndu-se, nu pot realiza prea mult și, treptat, ies mai mult la joc. În această perioadă au și o bună ocazie de gol, dar **Agud** (min. 51) ratează. El nu este... imitat, însă de COLNIC, (min. 62) care înscrie printr-un șut puternic expediat din afara careului mare. F.C. Bihor nu insistă în atac ci se retrage, constient, în propria-i jumătate de teren, în speranța menținerii rezultatului de egalitate, oferind astfel adversarului posibilitatea să preia conducerea „ostilităților". Această greșeală de orientare i-a costat căci hunedorenii, care nu se împăcau cu acel 1—1 de pe tabela de marcaj, au insistat în atac, reușind să ia conducerea prin CSERGÖ (min. 70). După acest gol, Corvinul joacă din ce în ce mai bine, oferind celor peste 6 000 de spectatori un fotbal de calitate. În finalul partidei același CSERGÖ stabilește scorul întîlnirii.

V. IORDACHE

ADMIRABILUL EFORT COLECTIV ORĂDEAN...

Olimpia Oradea — Politehnica Timișoara 3—1 (2—1)

AU MARCAT: STEINER (min. 15), BÂRBUȚ (autogol — min. 22), HĂDĂREAN (min. 62); BUNGĂU (min. 33).
OLIMPIA: KIRALY — Levai, Serfözö, LEMAC (min. 66: Döngölö), ULICI — Iacob, Gödenyi (min. 52: Benczik) — Bakoș, Steiner, Arnoțchi, HĂDĂREAN.
POLITEHNICA: Gaboraș — Popa, Bârbuț, ARNAUT, Maier — Fülop (min. 46: Surdan; min. 56: Mihalcic), Ghergan — Floareș, DAȘCU, Bojin, BUNGĂU.
A arbitrat foarte bine MIRCEA BICA (București).

Cu toată ploaia deasă și rece, peste 6 000 de spectatori (dintre care mulți timișoreni) au urmărit o partidă viu disputată. Caracteristica principală a meciului a fost dîrzenia, dorința de victorie, dăruirea totală a jucătorilor orădeni, care au avut de înfruntat un adversar tenace, cu o bună pregătire tehnică și fizică. În ciuda diferenței de poziții ale celor două echipe în clasament, desfășurarea jocului nu a arătat acest lucru. Doar raportul de cornere (9—1 pentru Politehnica) dovedește insistența cu care au acționat studenții, dorința lor de a obține un rezultat favorabil. Dar, în această duminică, orădenii au făcut multă risipă de energie, reușind să strunească ofensiva studenților.

Timișorenii au început „tare", s-au descurcat mai bine pe terenul alunecos, inițiind o serie de atacuri soldate doar cu lovituri de colț, fără rezultat însă pe tabela de marcaj. În minutul 15, STEINER demarează pe dreapta, centrează cu efect în fața porții și balonul, luînd o traiectorie curioasă, trece peste **Gaboraș**, poposind în plasă. După gol, timișorenii ies mai mult la atac, dar portarul **Kiraly** (un tînăr talentat, de 18 ani), a intervenit inspirat la șuturile lui **Bungău** și **Bojin**. În min. 22, la o acțiune ce părea inofensivă, **Gödenyi** șutează spre poartă, „centralul" timișorean BÂRBUȚ intervine și deviază balonul în propria-i poartă. Numai după 11 minute, **Floareș** trece, în dribling, printre apărătorii orădeni, pasează lui BUNGĂU, care reduce scorul. Ultimul gol al partidei este semnat de HĂDĂREAN (min. 62), care, după ce „înșiră" trei apărători timișoreni, expediază violent balonul lîngă rădăcina stîlpului porții apărată de **Gaboraș**.

ILIE GHIȘA

ORADEA. În ciuda timpului ploios, tribune pline la meciul Olimpia—Politehnica Timișoara. În imagine, orădeanul Bakoș (tricou alb) în luptă cu apărătorii timișoreni

Foto: Alexandru ȘOMOGHI

CLASAMENTUL GOLGETERILOR

SERIA I

● 14 GOLURI: **Marica** (Politehnica Iași) ● 12 GOLURI: **Lupulescu** (Politehnica Iași) ● 7 GOLURI: **Stroe** (Știința Bacău), **Mărculescu** (C.F.R. Pașcani) — 1 din 11 m ● 6 GOLURI: **Georgescu** (Metalul București), **Fildiroiu** (S. N. Oltenița), **Alexe** (Metalul Plopeni) — 1 din 11 m ● 5 GOLURI: **Ionică** și **Strat** (F.C. Galați), **Sandu** (Dunărea Giurgiu), **Iordache, Orovitz** (Chimia Rm. Vîlcea), **Savu** (C. S. Tîrgoviște), **Dobre** (Gloria Buzău), **Em. Dumitru** (Metalul București), **Brostiuc** (C.S.U. Galați) ● 4 GOLURI: **Grosaru** (Știința Bacău), **Stamanichi, Răducanu** (S. N. Oltenița), **Mustață** (Ceahlăul P. Neamț), **Ciucu, Dragomir, Spiridon** (Metalul Plopeni), **Stoica** (C.S.U. Galați), **Cramer** (Gloria Buzău), **Iancu** (Metalul București), **Haidu** (Chimia Rm. Vîlcea) — 1 din 11 m, **Pîrvu** (C.S. Tîrgoviște) — 1 din 11 m, **Bruchental** (C.F.R. Pașcani) — 3 din 11 m.

SERIA A II-A

● 16 GOLURI: **Sasu** (Minerul Baia Mare) — 2 din 11 m ● 12 GOLURI: **Colnic** (F. C. Bihor) ● 11 GOLURI: **Bojin** (Politehnica Timișoara) ● 9 GOLURI: **Libra** (Olimpia Satu Mare) ● 8 GOLURI: **Serfözö** (C.S.M. Sibiu), **Dascu** (Politehnica Timișoara), **Ciocan** (Gloria Bistrița) **Bota** (Metalul Drobeta Tr. Severin) — 2 din 11 m, **Schiopu** (F.C. Bihor) — 2 din 11 m ● 7 GOLURI: **Filip** (Nitramonia Făgăraș), **Tacoi** (Electroputere Craiova) — 1 din 11 m ● 6 GOLURI: **Boantă** (Nitramonia Făgăraș) — 3 din 11 m, **Gane** (Metrom Brașov), **Dumitrescu** (Minerul Anina), **Damian** (C.F.R. Arad) — 1 din 11 m ● GOLURI: **Periatu** (C.F.R. Timișoara), **Bichea** (Electroputere Craiova), **Agud, Tamas** (F. C. Bihor) ● 4 GOLURI: **Petreanu** (C.F.R. Timișoara), **Ioniță** (Nitramonia Făgăraș), **Kőrösi** (C.F.R. Arad), **Turlea** (C.S.M. Sibiu), **Selimesi** (Metrom Brașov) **Cojocaru** (Corvinul Hunedoara), **Mathe** (Minerul Anina), **Both** (Olimpia Satu Mare) — 2 din 11 m.

SERIA I ● REZULTATE ● CLASAMENTE ● ETAPA VIITOARE ● SERIA A II-a

C.S.U. Galați	— C. S. Tîrgoviște	1—0	(0—0)
DELTA Tulcea	— DUNĂREA Giurgiu	1—1	(1—0)
METALUL Plopeni	— PROGRESUL Buc.	0—0	
PROGRESUL Brăila	— ȘTIINȚA Bacău	1—1	(0—0)
METALUL București	— F.C. Galați	2—1	(1—1)
POLITEHNICA Iași	— CEAHLĂUL P. N.	4—1	(1—1)
Ș. N. Oltenița	— C.F.R. Pașcani	0—0	
GLORIA Buzău	— CHIMIA Rm. Vîlcea	3—1	(1—1)

C.F.R. Arad	— GLORIA Bistrița	2—0	(0—0)
MINERUL Anina	— OLIMPIA Satu Mare	0—0	
MINERUL Baia Mare	— METALUR. Cugir	1—1	(0—0)
OLIMPIA Oradea	— POLITEHNICA Tim.	3—1	(2—1)
NITRAMONIA Făgăraș	— ELECTROPUTERE	3—0	(2—0)
CORVINUL Hunedoara	— F. C. BIHOR Oradea	3—1	(1—0)
C.F.R. Timișoara	— METROM Brașov	1—0	(1—0)
C.S.M. Sibiu	— MET. Drob. Tr. Sv.	2—1	(1—1)

1. **POLITEHNICA Iași**	20	13	3	4	42—15	29
2. **METALUL București**	20	10	4	6	25—14	24
3. **GLORIA Buzău**	20	8	6	6	20—21	22
4. **ȘTIINȚA Bacău**	20	8	5	7	24—21	21
5. **FOTBAL CLUB Galați**	20	9	3	8	28—26	21
6. **PROGRESUL București**	20	7	7	6	13—16	21
7. **ȘANTIERELE NAVALE Oltenița**	20	8	4	8	21—23	20
8. **METALUL Plopeni**	20	7	5	8	26—20	19
9. **C.F.R. Pașcani**	20	7	5	8	24—21	19
10. **DUNĂREA Giurgiu**	20	7	5	8	19—21	19
11. **CHIMIA Rîmnicu Vîlcea**	20	7	4	9	24—29	18
12. **C. S. Tîrgoviște**	20	6	6	8	14—19	18
13. **DELTA Tulcea**	20	5	8	7	17—24	18
14. **C.S.U. Galați**	20	7	4	9	17—28	18
15. **PROGRESUL Brăila**	20	6	5	9	17—26	17
16. **CEAHLĂUL Piatra Neamț**	20	5	6	9	14—21	16

1. **POLITEHNICA Timișoara**	20	11	5	4	29—16	27
2. **F.C. BIHOR Oradea**	20	10	5	5	37—21	25
3. **C.S.M. Sibiu**	20	10	3	7	24—19	23
4. **OLIMPIA Satu Mare**	20	10	6	4	26—13	22
5. **MINERUL Baia Mare**	20	8	6	6	26—15	22
6. **METROM Brașov**	20	9	2	9	26—20	20
7. **MINERUL Anina**	20	9	2	9	18—25	20
8. **GLORIA Bistrița**	20	8	3	9	19—19	19
9. **NITRAMONIA Făgăraș**	20	9	1	10	28—31	19
10. **CORVINUL Hunedoara**	20	9	4	7	22—21	18
11. **C.F.R. Timișoara**	20	8	2	10	17—26	18
12. **METALUL Drobeta Tr. Severin**	20	8	1	11	23—28	17
13. **METALURGISTUL Cugir**	20	7	3	10	11—21	17
14. **C.F.R. Arad**	20	6	4	10	21—27	16
15. **OLIMPIA Oradea**	20	5	5	10	17—29	15
16. **ELECTROPUTERE Craiova**	20	6	2	12	17—30	14

C.F.R. Pașcani — Gloria Buzău (0—1), C. S. Tîrgoviște — Știința Bacău (0—2), Dunărea Giurgiu — Metalul București (0—6), Ș. N. Oltenița — Metalul Plopeni (0—1), C.S.U. Galați — Progresul Brăila (2—4), Chimia Rm. Vîlcea — F. C. Galați (1—3), Progresul București — Politehnica Iași (1—5), Ceahlăul P. Neamț — Delta Tulcea (0—1).

(N.R. Olimpia Satu Mare și Corvinul Hunedoara sînt penalizate cu cîte patru puncte).

Politehnica Timișoara — Nitramonia Făgăraș (1—1), Metalurgistul Cugir — F. C. Bihor (0—2), Electroputere Craiova — C.S.M. Sibiu (0—3), Metrom Brașov — Minerul Anina (2—3), C.F.R. Arad — Olimpia Satu Mare (0—3), Gloria Bistrița — C.F.R. Timișoara (1—2), Olimpia Oradea — Corvinul Hunedoara (0—1), Metalul Drobeta Tr. Severin — Minerul Baia Mare (1—5).

LECȚIA TESTULUI DE LA KIEV: MAI MULTĂ MUNCĂ, MAI MULTĂ AMBIȚIE!

CARENȚE...

A trecut o săptămînă de la meciul de la Kiev, primul examen al „tricolorilor" noștri în acest an. Un examen la care, în afară că echipa noastră a căzut, pierzînd net și fără drept de apel, a impresionat neplăcut maniera sa de joc, felul cum s-a prezentat pe teren, evoluția sa departe de cerințele unui „test" atît de important și de la care am fi așteptat — în afară de un rezultat mai bun — constatări pozitive, încurajatoare pentru viitoarele — și atît de apropiatele ! — meciuri oficiale ale reprezentativei române.

Din urmărirea meciului la televizor, din relatările ample ale presei, desfășurarea meciului U.R.S.S. — România este binecunoscută. Comentatorii acestei partide sînt de acord că el a reprezentat un eșec al fotbaliștilor noștri și că roadele așa-numitei „noi politici a echipei naționale" n-au putut fi sub nici o formă sesizate.

Sub ce aspecte echipa română a decepționat, care au fost — sintetic — punctele slabe ale evoluției sale generale la Kiev, vom încerca să arătăm în aceste rînduri :

a) **Pregătirea fizică a fotbaliștilor noștri n-a corespuns solicitărilor acestui joc,** deși el era amical, iar adversarul întîlnit nu se găsea deloc în cel mai bun punct al pregătirii sale, reprezentativa sovietică aflîndu-se, la ora aceea, după numai două etape de campionat. (Mai mult chiar, reunirea lotului lui Goreanski pentru meciul de miercuri se făcuse abia luni, după etapă).

b) Orice echipă de fotbal cu oarecari pretenții (cu atît mai mult una reprezentativă !) trebuie să aibă **o idee proprie de joc,** partitura pe care o interpretează, cu mai multă sau mai puțină virtuozitate. Miercurea trecută la Kiev, însă, **echipa noastră n-a lăsat nici pe departe impresia că joacă după o concepție proprie ei,** care s-o caracterizeze. În evoluția sa împotriva echipei sovietice au dominat întîmplarea, inspirația de moment.

c) O altă cauză care a dat impresia că echipa română a constituit un mecanism dereglat pe Stadionul Central din Kiev a constituit-o, după părerea noastră, faptul că **s-a jucat cu „libero", joc nespecific echipei noastre reprezentative și** — mai ales — **insuficient aplicat anterior.** Un asemenea joc ar fi avut șanse de succes dacă el ar fi fost utilizat consecvent în lunile de pregătire de pînă acum, dacă ar fi devenit familiar apărătorilor noștri. Dar, din păcate, cei trei jucători direct implicați în această tactică (Pescaru, Sameș, Anca) au jucat prea puțin împreună, în rolurile respective, ceea ce a dus la slăbiciunile de la Kiev, cu consecințe asupra întregului angrenaj al echipei.

d) Mijlocul terenului, mai corect spus **linia de mijloc a echipei, n-a dat randamentul scontat.** Deși, în teorie, Anca era mijlocaș, el a jucat, practic, ca al doilea fundaș central, lîngă Sameș. Așa încît, din trei mijlocași au rămas doi, Dumitru și Radu Nunweiller. Primul, departe de posibilitățile lui reale (ceea ce i-a atras și înlocuirea din final), și-a pierdut — parcă — specialitatea depozedării, ca și capacitatea de acoperire a unei mari zone, care-l caracteriza. Cel de al doilea, jucînd — după cum ne mărturisea — cu teama de a nu da jocului echipei tenta sa personală, condamnată într-un trecut nu prea îndepărtat, a jucat oscilant, cu ezitări, fără personalitate.

e) **Atacul echipei României a avut în acest meci o evoluție departe de așteptări.** Trei, care se profila ca o soluție pentru postul de extrem-dreapta, n-a dat nici randamentul minimal ; Dumitrache a continuat să joace izolat; Lucescu este departe de forma lui bună ; Mureșan (introdus după pauză) mai are de parcurs un drum lung de la... mijlocașul echipei „U" Cluj la vîrful de atac al echipei naționale ; Marcu, prin unilateralitatea stilului său, este handicapat în întîlniri de nivel internațional ridicat. De altfel, este semnificativ faptul că la Kiev, dintre cei cinci jucători folosiți în linia ofensivă, în tot meciul, **unul singur** (Mureșan) a tras, **o singură dată,** pe spațiul porții!

Desigur, unele din aceste carențe sesizate în meciul de la Kiev țin de **situații de fond** din fotbalul nostru, implică măsuri de amploare mai largă decît sfera echipei naționale. **Sînt însă, destule laturi perfectibile în jocul „tricolorilor",** chiar pentru viitorul apropiat, ceea ce ne face să exprimăm părerea că următorul examen al reprezentativei, cel de la 6 mai de la Tirana, poate fi abordat cu mult mai multe șanse de reușită.

Radu URZICEANU

● ● ● ● ● ● ● ● ● ●

U. R. S. S. – ROMÂNIA 2–0 (0–0)

Stadionul Central din Kiev ; timp răcoros ; teren foarte bun ; repriza secundă în nocturnă ; spectatori 70 000.

AU MARCAT : Oniscenko (min. 17), Muntean (min. 68)

U.R.S.S. : Rudakov (min. 86 Pilgui) — Dzodzuașvili, Olșanski, Kaplicinii, Lovcev — Muntean, Vasenin (min. 46 Fomenko), Kolotov — Oniscenko, Andriașian (min. 46 Nikonov), Blohin (min. 70 Fedotov).

ROMÂNIA : Răducanu 7 — Sătmăreanu 7, Pescaru 5 (min. 46 Vlad 6), Sameș 6, Deleanu 5 — Dumitru 6 (min. 82 Beldeanu), Anca 6, Nunweiller VI 6 — Troi 5 (min. 66 Marcu 5), Dumitrache 6 (min. 46 Mureșan 6), Lucescu 5.

A condus bine arbitrul I. Szilvassy (Ungaria).

● **La ODESA,** în meciul echipelor de tineret sub 23 de ani, **U.R.S.S. — România 2—0 (1—0),** prin punctele marcate de Jukov (min. 12) și Tipianin (min. 69).

Două aspecte din meciul de la Kiev.
În dreapta : Vasenin (nr. 8) respinge cu capul, printre Troi și Nunweiller VI, asistat de Olșanski și Muntean.
Jos : Față elocventă : Dumitrache, singur între cinci jucători adverși !
Foto : S. BAKCI

RELAȚIA RECUPERARE – CONSTRUCȚIE ÎN JOCUL ECHIPEI NOASTRE

În mod obișnuit, statistica unui meci își propune să scoată în evidență o serie de lucruri care și așa rețin atenția spectatorului, prin caracterul lor bine concretizat în spațiu și în desfășurarea de ansamblu a ostilităților : raportul loviturilor de colț, frecvența și precizia șuturilor la poartă, numărul infracțiunilor sau cel al acțiunilor ofensive, de pildă.

De astă dată — și poate nu întîmplător — ne-am propus să urmărim în cadrul partidei de la Kiev, un aspect ceva mai intim legat de conținutul jocului, în faza premergătoare finalizării, care condiționează nemijlocit înseși eficacitatea și calitatea spectacolului sportiv. Cu alte cuvinte, ne-am propus să determinăm, în evoluția echipei noastre reprezentative, ACTIVITATEA GENERALĂ DE RECUPERARE-CONSTRUCȚIE, considerînd că aceasta exprimă cel mai bine complexitatea acțiunilor de apărare și atac, într-o formă cumulativă și dimensionează, mai aproape de realitate, valoarea omogenității și a spiritului colectiv.

Și vom începe analiza noastră tehnică propriu-zisă, pe marginea comportării tricolorilor în întîlnirea susținută săptămîna trecută în compania reprezentativei U.R.S.S., cu prestația acestora pe planul recuperării balonului, în vederea preluării inițiativei. Așadar, CÎTE DIN ACȚIUNILE DE APĂRARE LE PUTEM CONSIDERA REUȘITE PE PARCURSUL CELOR 90 DE MINUTE DE JOC, PRIN INTERVENȚIA DIRECTĂ A APĂRĂTORILOR NOȘTRI ? CIFRA DE 43 ar fi un indiciu destul de nesemnificativ și ar permite false interpretări, dacă n-am preciza că ea REPREZINTĂ NUMAI APROXIMATIV JUMĂTATE DIN TOTALUL ATACURILOR SOVIETICE STOPATE ÎN FAZA LOR DE CONSTRUCȚIE. Ceea ce înseamnă că ÎN CEALALTĂ JUMĂTATE A ACȚIUNILOR OFENSIVE, ÎNTREPRINSE DE PARTENERII NOȘTRI DE JOC, ACEȘTIA AU GĂSIT CALE LIBERĂ SPRE FINALIZARE ȘI AU FINALIZAT, mai puțin atunci cînd ei înșiși au comis erori în transmiterea mingii, cedîndu-ne pe această cale inițiativa.

Revenind la cifra celor 43 de recuperări prin depozedare, va mai trebui să adăugăm că, defalcată pe compartimente, aceasta ne oferă o imagine și mai sugestivă a contribuției efective a jucătorilor noștri, la momentul apărării colective : 26 cei patru fundași, 10 mijlocașii și 7 atacanții. Evident, o situație care pune în lumină INEFICIENȚA DEFENSIVĂ A LINIEI NOASTRE MEDIANE, ca și ACTIVITATEA APROAPE FORMALĂ SUB ACEST RAPORT A ÎNAINTAȘILOR. S-A RECUPERAT, DECI, INSUFICIENT, COMPARATIV CU NECESITĂȚILE JOCULUI ȘI PRETENȚIILE OBȚINERII UNUI REZULTAT MERITORIU, iar ACEASTĂ RECUPERARE S-A FĂCUT, ÎN PRINCIPAL, DE PE POZIȚIA ULTIMEI ȘANSE DE DEPOSEDARE, ADICĂ ÎN ZONA DE PERICOL A PROPRIEI PORȚI.

Și acum elementele de înregistrare, legate de construcția jocului : CUM S-A PASAT ? Din capul locului trebuie să spunem că SUB ORICE CRITICĂ, aproape de necrezut atîta vreme cît TOTALUL TRANSMITERILOR GREȘITE ALE MINGII A ATINS CIFRA, RECORD NEGATIV PENTRU O NAȚIONALĂ, DE 63 ! Repartizată pe compartimentele echipei, situația se prezintă astfel : 20 fundașii, 28 mijlocașii și 15 atacanții. De aici și explicația, în bună măsură a faptului că ÎNAINTAȘILOR NOȘTRI LI S-AU OFERIT DIN SPATE MINGI INUTILIZABILE și că ATACURILE NOASTRE AU FOST LIPSITE, DIN ACEST MOTIV, DE CONSISTENȚĂ SAU AU FOST ÎNTÎMPLĂTOARE.

Concluzia care se desprinde din studiul, chiar și sumar al acestor date, este simplă : ÎN MECIUL DE LA KIEV, JUCĂTORII NOȘTRI AU RECUPERAT PUȚIN, ÎNAINTAȘII AU AVUT O PARTICIPARE SIMBOLICĂ ÎN CADRUL ACTIVITĂȚII DE APĂRARE COLECTIVĂ, S-A PASAT LA NIVELUL TEHNIC AL UNEI FORMAȚII DE CATEGORIE INFERIOARĂ, CEEA CE A INFLUENȚAT DIRECT ȘI NEGATIV ASUPRA CONSTRUCȚIEI ȘI EFICACITĂȚII JOCULUI.

În aceste condiții, nici nu este de mirare că reprezentativa noastră a avut o comportare care a nemulțumit. O ASTFEL DE COMPORTARE ESTE, ÎN PRIMUL RÎND, CONSECINȚA INSTRUIRII LA CLUBURI LA CARE, ADĂUGĂM NOI, ȘI INSUFICIENȚELE FLAGRANTE MANIFESTATE PE PLANUL STRUCTURII DE ECHIPĂ, A REPREZENTATIVEI, A OMOGENITĂȚII ACESTEIA ȘI IDEII SALE DE JOC. De aceea considerăm că timpul rămas pînă la confruntările oficiale din cursul lunii viitoare trebuie folosit din plin, pentru remedierea unor lipsuri, imperios și practic... remediabile.

ECHIPA NAȚIONALĂ TREBUIE SĂ OPTEZE

Zilele care s-au scurs de la meciul susținut la Kiev au micșorat, ca într-o clepsidră, numărul celor care ne separă de Tirana. Așa stînd lucrurile, dați-i voie cronicarului prezent la Kiev să privească, spre Tirana, prin lentila instalată pe marele stadion sovietic.

Despre Kiev s-a scris mult. Au fost descoperite pete întunecate în toate compartimentele echipei noastre. Dar, privind prin lentila-Kiev și îndreptînd vizorul spre Tirana, multe din aceste pete apar ca fiind tranzitorii.

Admițînd că linia de fund a echipei noastre pentru Tirana își va putea regăsi o marjă de siguranță prin reintroducerea lui Dinu, admițînd că Dumitru și Radu Nunweiller vor regăsi forma fizică aptă să facă din ei eroii atîtor meciuri, cronicarul își concentrează gîndurile asupra unei probleme de fond : a ceea a posibilității de dinamizare și concretizare a atacului.

În fotbalul românesc (ca și în cel mondial) problema cea mai acută din viața unei echipe este modalitatea de a sparge apărările adverse, întotdeauna fortificate, aglomerate și eșalonate. Această problemă a devenit foarte pregnantă și la Kiev.

Planul de reorganizare a formulei ofensive, preconizat de antrenorul Valentin Stănescu, nu a dat rezultate pe stadionul din Kiev. (Spunînd asta, avem în vedere și eventualele cîștiguri de formă pe care le-ar realiza Troi și Marcu (sau Iordănescu) întru susținerea jocului lor de extreme clasice).

Chestiunea este mult mai complicată decît lasă impresia.

Valentin Stănescu reproșează, pe bună dreptate, inexistența blocului funcțional în meciul de la Kiev. Ne punem însă întrebarea : care să fie motivele dispariției blocului funcțional ?

În ultimii 7, 8 ani, în fotbalul nostru au existat două idei tactice care au dat rezultate interesante. Este vorba despre ideea tactică a Rapidului 1965—1967 și ideea tactică a echipei naționale 1969—1972. Ce au urmărit, în esență, aceste idei ? Valentin Stănescu (antrenorul de atunci al Rapidului) și Angelo Niculescu au pornit de la următoarele realități :

1) **în fotbalul românesc e foarte rar să găsești 11 jucători capabili să se integreze cu norma întreagă într-un bloc funcțional ;**

2) **în fotbalul românesc, numărul extremelor adevărate este foarte redus,** istoria lui putînd cita în această perioadă doar numele lui Pîrcălab. Această situație a fost valabilă atît pentru Rapidul lui Năsturescu și Codreanu, cît și pentru echipa națională a perioadei amintite.

3) atît la Rapid 1966 cît și în echipa națională 1969—1972 au existat cîte doi jucători cu un profil tehnico-tactic irepetabil (i-am numit pe Dumitriu II—Ionescu și Dobrin—Dumitrache), a căror integrare nu putea urma canoane prestabilite. Acești doi jucători aveau două alternative : a) eliminarea din echipă sau b) ordonarea echipei în funcție de aptitudinile lor.

Marele calcul al probabilităților la care s-au supus cei doi antrenori a avut drept urmare organizarea celor două echipe într-un bloc funcțional de opt jucători de cîmp, care a fost pus la dispoziția trandemurilor din față. Menționăm că această idee tactică, pornind de la valorificarea calităților speciale a doi jucători de excepție tehnico-tactică, nu a fost caracteristică doar pentru fotbalul nostru. Este suficient să amintim că Alf Ramsey, în campionatul mondial din Anglia, a apelat la aceeași aritmetică simplă.

Astăzi, echipa națională se află în fața acestei dileme. Există, în momentul de față, un duel subteran între ideea de a asigura penetrația atacului prin mijloacele frontale (în care tenorii să fie, ca și în atîtea alte rînduri, Dobrin și Dumitrache), și ideea cea nouă, care mizează pe forța de învăluire a unor extreme care, deocamdată, există doar în speranțele noastre.

În așteptarea jocului de la Tirana, socotim că **aceasta este problema fundamentală. Echipa națională trebuie să opteze pentru una dintre formule.** Ambiguitatea care a însoțit-o în ultima vreme, și care s-a făcut remarcată în mod special la Kiev, nu poate fi în nici un caz un sfetnic bun. La urma urmelor, reducînd totul la absurd, trebuie să știi dacă te poți aștepta mai mult de la un atac condus de extrema Troi sau de la unul declanșat de vîrful Dumitrache.

Restul e o chestiune de rutină, cu implicații mult mai puțin importante...

Ioan CHIRILA

ÎNGRIJORAREA LUI BUSCHNER DUPĂ „LECȚIA DE LA ANVERS"

Reîntorși de la Anvers, unde au susținut miercurea trecută un „amical" cu reprezentativa Belgiei, de care au fost învinși cu 3—0, fotbaliștii primei reprezentative a R. D. Germane s-au alăturat colegilor lor de club. Simbătă a avut loc o nouă etapă de campionat, urmînd ca antrenamentele să continue pînă la 10 mai, cînd jucătorii din lot se vor pregăti din nou în comun pentru meciul de verificare cu Ungaria, de la 16 mai, la Karl Marx Stadt. Acesta va fi, de altfel, ultimul test oficial înaintea partidei cu România de la București, în cadrul preliminariilor C.M.

Fără îndoială că ecourile după partida de la Anvers continuă. Deși cu caracter de verificare, scorul de 3—0 în favoarea belgienilor a cam pus pe gînduri pe selecționerul Buschner, pentru că aceasta a fost una dintre cele mai severe înfringeri suferite, în ultimii ani, de selecționata R.D. Germane. Comentatorii afirmă că explicațiile eșecului trebuie căutate în mai mulți factori. În primul rînd, în absența unor titulari ca Dörner, Pommerenke și chiar Vogel, în folosirea lui Kreische care nu este încă restabilit după accidentul suferit, la picior, în meciul cu F. C. Liverpool. Se consideră că introducerea „semi-aptului" Kreische poate duce la agravarea traumatismului de care el suferă în prezent.

Ce se întîmplă cu acești jucători, nevoiți să stea pe tușă? „Măturătorul" Dörner, cu un rol decisiv în defensivă și în lansarea atacurilor, este suferind de hepatită și revenirea sa în formație în următoarele două luni este imposibilă. Pommerenke, marele talent care s-a afirmat la J.O., are o leziune la ochi și este puțin probabil să se refacă în luna următoare.

Semnificativă ni se pare și declarația făcută după meciul de la Anvers de antrenorul Georg Buschner : „Deși din punct de vedere al jocului colectiv, echipa noastră a făcut unele progrese, nu sînt satisfăcut de valoarea individuală a unor fotbaliști din apărare. Mă refer la Zapf, care nu-l poate înlocui cu succes pe Dörner și la Kische, prea lent uneori, greoi și inconstant. Mai avem multe de remaniat pînă la meciul cu România".

Revenind la meciul cu Belgia, comentatorii se referă la tactica greșită folosită de Buschner : *apărare supraaglomerată, lipsa de marcaj a celor mai periculoși atacanți belgieni în frunte cu* Lambert *și* Martens. *Acesta din urmă s-a mișcat ca o sfirleză, cînd pe dreapta, cînd pe stînga terenului, scoțînd din dispozitiv fundașii laterali.*

Adăugînd la aceste greșeli faptul că jucătorii germani nu s-au acomodat cu terenul desfundat, ne putem face o imagine clară asupra justeței rezultatului, cu atît mai mult cu cît portarul Piot *a fost în zi bună, parînd șuturile — puține, dar periculoase — ale atacanților oaspeți.*

DIETER BUCHSPIESS
redactor la
„Fussball Woche" Berlin

În prim plan (cu balonul la picior) internaționalul Löwe

DE PRETUTINDENI

AU ÎNCEPUT FINALELE CUPELOR NAȚIONALE. Ne apropiem de încheierea sezonului, care în multe țări din Europa se confundă cu finala cupei. Totuși, există și excepții : în Țara Galilor s-a și stabilit cîștigătoarea : este vorba de echipa **Bangor City**, mai puțin cunoscută în arena fotbalistică ; ea a întrecut în finală pe **Cardiff City** cu 1—0. În Iugoslavia s-a disputat o altă finală, dar aceea a Cupei Ligii : **Steaua roșie — Sloboda Tuzla 2—0**, după ce în primul meci echipele terminaseră la egalitate : 0—0.

Învingînd cu **2—0** pe **Ayr United**, **Glasgow Rangers** s-a calificat pentru a 30-a oară în finala Cupei Scoției, pe care a cîștigat-o pînă acum de 19 ori. Cealaltă calificată (pentru a 36-a oară !...), cunoscuta **Celtic Glasgow**. Două rivale eterne !

În finala Cupei Olandei, **echipele N.E.C. și N.A.C.** ! Cele două outsidere ale fotbalului olandez se vor întîlni la 31 mai. **N.E.C. Nijmegen** a cîștigat meciul său cu A.Z. Alkmaar, în timp ce **N.A.C. Breda** a furnizat marea surpriză eliminînd pe Sparta Rotterdam chiar pe terenul acesteia.

Alte finale în perspectivă : **Linfield — Glentoran** (Irlanda de Nord), **Malmö FF — Atvidaberg** (Suedia), **Cork Hibernians** cu învingătoarea meciului **Shelbourne — Cork Celtic** (Irlanda).

„NUMĂRĂTOAREA INVERSĂ" ÎN BRAZILIA. Cu toate că mai sînt aproape 14 luni pînă la lovitura de începere a turneului final din R.F. Germania, în Brazilia au început pregătirile echipei reprezentative. Campioana lumii dorește să-și mențină titlul.

O primă acțiune a antrenorului **Zagalo** a fost selecționarea a 35 de jucători din care a ales două echipe, Brazilia A și Brazilia B. Recenta confruntare la care au fost supuse, a dat cîștig de cauză primei reprezentative care a cîștigat cu 4—2 (1—1).

Iată cum au arătat cele două echipe :

„A": **Leao** (Palmeiras) — **Ze Maria** (Corinthians), **Brito** (Botafogo), **Wantuir** (Atletico Mineiro), **Marco Antonio** (Fluminense) — **Clodoaldo** (Santos), **Gerson** (Fluminense) — **Jairzinho** (Botafogo), **Dario** (Flamengo), **Tostao** (Vasco da Gama), **Rivelino** (Corinthians).

„B" : **Sergio** (São Poulo) — **Eurico** (Palmeiras), **Marinho** (Portuguesa), **Luis Carlos** (Corinthians), **Rodrigues Neto** (Flamengo) — **Piazzo** (Cruzeiro), **Dirceu Lopes** (Cruzeiro) — **Rogerio** (Flamengo), **Leivinha** (Palmeiras), **Washington** (Guarani), **Paulo Cesar** (Flamengo).

ROY McFARLAND,

CEL MAI BUN APĂRĂTOR EUROPEAN ?

Recenta manșetă a cunoscutei reviste **„Sportsworld"**, intitulată **McFarland — cel mai bun apărător din Europa ?"**, a readus în actualitate o dispută mai veche : ignorarea lui **Roy McFarland**, căpitanul lui Derby County.

Căutînd să dea un răspuns întrebării de mai sus, **Brian Woolnough** scrie un întins articol, analizînd evoluția lui **McFarland** — acest „boy for the big time" — din momentul transferului de la Tranmere Rovers, pe cînd abia împlinise 18 ani, pînă în prezent, perioadă fructuoasă pentru tînărul **Roy**, numărînd la această oră 12 selecționări în reprezentativa Albionului.

Socotind că zăbovește asupra unuia dintre cei mai redutabili apărători din fotbalul european actual, **Woolnough** nu riscă de unul singur, luîndu-și ca aliat pe unul dintre cei mai exigenți specialiști din incinta soccerului britanic, **Peter Taylor**, antrenorul campioanei Angliei. Considerîndu-l pe Roy drept **„cel mai complet"** fotbalist din lume (! ! !), **Taylor** nu se sfiește să pășească pe terenul adesea minat, al comparațiilor directe, vorbind deschis despre superioritatea elevului său față de... **Beckenbauer**, cîștigătorul fără drept de apel al tuturor clasamentelor anului 1972 : **Roy nu poate fi pus alături de Beckenbauer ! El are îndemînarea jucătorului lui Bayern în jocul pe jos, este mai bun în aer și mai tenace"** — mărturie neîndoios șocantă, la care **Woolnough** adaugă afirmațiile decanului selecționărilor în echipa reprezentativă, vestitul **Billy Wright : „Cred că apărătorul lui Derby este cel mai indicat să ocupe un loc în formația lui Alf Ramsey în viitorii șase ani".**

Modest, teribil de conștiincios la antrenamente, și convins că jocul său poate fi încă substanțial îmbunătățit, **Roy McFarland** — socotit mai util ansamblului lui **Ramsey** decît au fost **Jakie Charlton** sau **Labone** — visează cu ochii deschiși la tricoul reprezentativei, de care nu este atît de... sigur, în ciuda unor evoluții convingătoare, urmînd debutului, consemnat în februarie 1971, contra Maltei.

Apăsat sub povara avalanșei de superlative („viitoarea echipă națională trebuie construită în jurul lui Roy", lansează **Brian Clough...**), **McFarland** însuși pare mai cu picioarele pe pămînt, zîmbind cu condescendență la auzul unor asemenea afirmații ditirambice, ridicînd, nedumerit, din umeri și încercînd să restabilească adevăratele dimensiuni ale situației : **„Cred că mai am multe de învățat din fotbalul internațional. Consider că cea mai mare onoare pentru mine este să joc sub culorile Angliei și abia aștept să fac acest lucru".**

Profil

Oricare ar fi adevărul, să consemnăm ridicarea unei noi „stele" în fotbalul european, **Roy McFarland**, jucător subtil și rutinat la numai 24 de ani, serios și cumpătat, anunțînd, după toate ursitoarele mingii, o carieră dintre cele mai strălucitoare...

Dacă o serie întreagă de declarații pot fi puse sub semnul îndoielii, în ceea ce privește clasa actuală a căpitanului lui Derby — a cărei performanță supremă pare să fie, deocamdată, legată de anihilarea lui **Eusebio**, sub soarele torid al Lisabonei, în confruntarea din „sferturile" Cupei campionilor —, dubii legate de interese publicitare sau chiar de altele, mai obscure, atunci credem că e greu de găsit o altă explicație pentru cuvintele lui **Billy Wright** decît valoarea neobișnuită a fotbalistului englez, cotat drept cel mai bun săritor la cap din Ligă : **„Roy are mai multă abilitate decît aveam eu. Mi se pare un jucător născut pentru metodele fotbalului de astăzi. Jackie Charlton a fost ultimul dintre «stoperii centri-halfi» adevărați, care stopa cu inteligență atacurile adversarilor. Roy oprește aceste acțiuni și, în plus, CREEAZĂ".**

O carte de vizită mai prestigioasă nici că se putea...

C.M. 1974 LA PRIMUL SĂU SUCCES

Carnet extern

Cu mai bine de un an înaintea loviturii sale de începere, turneul final al ediției jubiliare, a X-a, a campionatului lumii a înregistrat o victorie de interes care nu poate fi trecută cu vederea. În ciuda faptului că nici un minut din întreaga sa desfășurare nu va rămîne netelevizată în țara-gazdă, R. F. Germania, biletele puse în vînzare din cota rezervată spectatorilor locali, s-au epuizat într-un timp record; s-a stabilit, în orice caz, cea mai ridicată și rapidă locațiune de bilete din întreaga istorie a probei mondiale. Se dau ca cifre comparative acele de la vînzarea inițială, la C. M. 1950 (din Brazilia) cînd s-au cumpărat 65% din totalul biletelor ; elvețienii au fost și mai reținuți în 1954 : numai 46% din locurile oferite gazdelor au fost reținute la prima locațiune ; chilienii au marcat un plus de interes cu 58% bilete cumpărate la ediția din 1962; englezii au urcat și ei cota interesului ajungînd la 69% (ediția 1966) pentru ca mexicanii să o ducă la 72%, la precedenta ediție a competiției supreme.

Acest 100% înregistrat la casele de bilete din marile orașe ale R. F. Germaniei reprezintă un tonic pentru organismul fotbalului, socotit bolnav sub raportul pasiunii spectatorilor pentru marile lui probe. E o dovadă că publicul rămîne, totuși, sensibil la jocurile de mare miză și că, în această privință, campionatul lumii — în ciuda faptului că suportă concurența atîtor competiții inter-reprezentative și inter-cluburi apărute între timp — reușește să se impună drept evenimentul fotbalistic nr. 1 în ochii spectatorilor. Recordul înregistrat la locațiunea din țara-gazdă trebuie să fie reținut și prin aceea că la ediția de la anul vom întîlni stadioanele cu cel mai mare număr de locuri din întreaga istorie a competiției. Dacă Brazilia, cu a sa Maracana de două sute de mii da locuri, prezenta cifra maximă pentru un stadion pe plan mondial, grupul de stadioane-gazdă de la anul asigură o medie de peste 60 000 locuri de joc, ceea ce constituie cea mai ridicată cifră din istoria campionatului lumii ; să sperăm că și jocurile din iunie—iulie 1974 vor fi în raport cu interesul manifestat de public, încă de pe acum. Față de primul plus, acesta al vînzării-record de bilete, comisia de organizare a ediției a X-a a C.M. crede că toate cifrele în materie de spectatori (direcți — pe stadion — sau indirecți, în fața televizoarelor) deținute de ultima ediție a J.O. vor fi întrecute de proba fotbalistică supremă.

Eftimie IONESCU

SCRISOARE DIN BERLIN

INTERNAȚIONALUL ALBANEZ M. GJIKA, AVERTIZEAZĂ:

„LA TIRANA, NU VOM PIERDE NICI UN MECI!"

Așa cum a reieșit și din acea a doua repriză — televizată — a meciului R. D. Germană — Albania, disputat recent la Magdeburg, ca și din comentariile cronicarilor de fotbal, care mai toți l-au evidențiat, **Mihail Gjika** a fost unul dintre cei mai buni jucători ai reprezentativei albaneze. L-am întîlnit recent, la Tg. Mureș, cu prilejul partidei **A. S. A. — Labinoti Elbasan**, din cadrul Cupei Balcanice intercluburi, și firește că nu am scăpat ocazia de a discuta cu el despre partidele ce mai sînt de disputat în cadrul celei de a patra grupe preliminare europene.

Dar, mai întîi, cîteva cuvinte despre fundașul central al formației din Elbasan, **M. Gjika** deține banderola de căpitan al acestei formații, calitate pe care o are de mai bine de cinci ani. Acum, la vîrsta de **26 de ani, M. Gjika** a îmbrăcat de opt ori tricoul echipei naționale.

Am vrut să aflăm părerea lui **Gjika** despre valoarea echipei R. D. Germane. Interlocutorul nostru n-a stat mult pe gînduri : **„Am pierdut acest meci în repriza secundă și asta numai datorită faptului că adversarii noștri ne-au depășit la capitolul pregătirii fizice. Din acest punct de vedere consider că ei se situează la un nivel superior celorlalte echipe din grupă, al căror potențial îl cunosc din întîlnirile directe susținute în trecut. Dar nu același lucru pot afirma și despre latura tehnică a fotbaliștilor din R. D. Germană. Ei preferă să joace în forță, au resurse de energie nebănuite, dar tehnica lor este mai puțin bine pusă la punct. Pentru a depăși această deficiență ei participă la acțiuni cu o dîrzenie exemplară, reușind, în felul acesta, nu numai să anuleze virtuțile tehnice ale adversarilor, dar chiar să aibă superioritatea pe planul general al confruntării".**

Firește, o a doua întrebare pe care i-am adresat-o lui **M. Gjika**, a fost legată de meciul de la Tirana, cu România, care se apropie cu pași repezi. Internaționalul albanez a fost mai mult decît spontan în răspunsul său :

— „Ne-am epuizat toate jocurile în deplasare, nu am cîștigat nici unul, dar vom face totul să le cîștigăm pe cele de acasă, pentru a ne mulțumi suporterii. Chiar dacă nu mai avem șanse mari să ne calificăm, vom privi cu toată seriozitatea fiecare întîlnire. Avînd în vedere că și la București și la Magdeburg am pierdut cu același scor, 2—0, consider că reprezentativele României și R. D. Germane sînt de valori apropiate. Cred că echipa dv. are o șansă în plus, pentru că jucătorii săi, și în special înaintașii, au mai multă fantezie decît cei din R. D. Germană. Și dacă ei vor prinde în acest sezon forma bună care le-a adus atîtea satisfacții în anii din urmă... Dar să știți că la Tirana nu vom pierde nici una din cele trei partide pe care le avem de disputat !"

Gheorghe NERTEA

McFarland (în dreapta) apărătorul lui Derby County, despre care Billy Wright are numai cuvinte frumoase — cîștigînd un duel de prestigiu, în fața lui Netzer...

extern MAGAZIN extern

„GÎNDITORUL"

Chinaglia (Lazio), are timp să mediteze asupra cauzelor eliminării sale în meciul cu Luton Town, disputat în cadrul turneului italo-englez.

PELE „PORTARUL" !

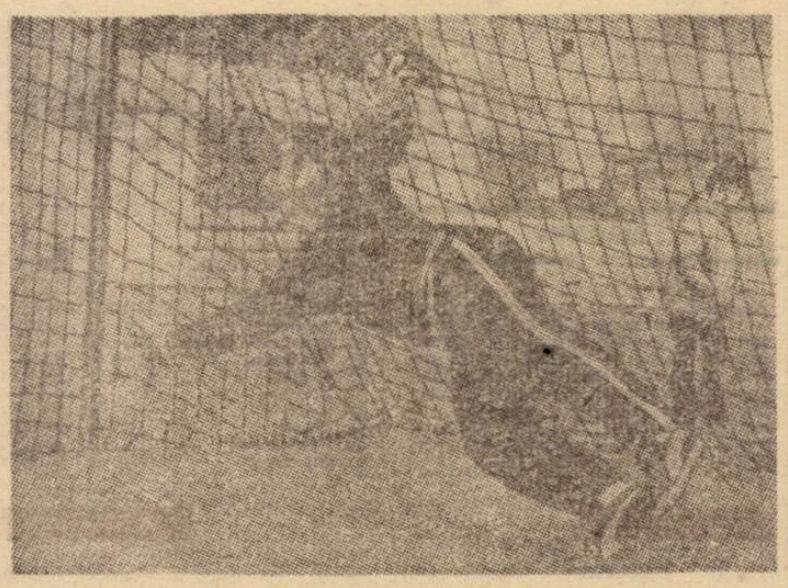

Nu, nu și-a schimbat Pele postul care l-a făcut celebru, cel de atacant. Dar iată-l aci într-o poziție mai puțin obișnuită, aceea de portar, în care a fost surprins de fotografii englezi cu prilejul unui antrenament făcut cu echipa sa, Santos, în turneul întreprins anul acesta în Anglia.

ECHIPA „FOTBALIȘTILOR Nr. 1"

Ca de obicei, la sfîrșitul sezonului au fost desemnați în țările europene fotbaliștii anului sau „fotbaliștii nr. 1". Din datele pe care le deținem din 22 de țări rezultă că primul loc îl ocupă, parcă pentru a sublinia o anumită tendință actuală a fotbalului, atacanții : în șapte țări titlul de fotbalist nr. 1 a fost atribuit unui număr de șapte înaintași : **Cruyff** (Ajax-Olanda), **Altafini** (Juventus-Italia), **Gallos** (Rapid-Austria), **Edström** (Aatvidaberg-Suedia), **Bajevici** (Velez Mostar-Iugoslavia), **Toivola** (PS Turku-Finlanda) și **Jensen** (Brann Bergen-Norvegia).

Urmează, în ordine :

Șase mijlocași : **Netzer** (Borussia Mönchengladbach-R.F.G.), **Pilot** (Standard-Luxemburg), **Deyna** (Legia-Polonia), **Odermatt** (F. C. Bassel-Elveția), **Smith** (Rangers-Scoția) și **Bonev** (Lokomotiv Plovdiv-Bulgaria).

Cinci fundași : **Lovcev** (Spartak Moscova-U.R.S.S.), **Röntved** (Brönshö-Danemarca), **C. Dinu** (Dinamo-România), **P. Juhasz** (Ujpest-Ungaria) și **Trésor** (Ol. Marseille-Franța).

Și patru portari : **Banks** (Stoke City-Anglia), **Piot** (Standard Liege-Belgia), **Croy** (Sachsenring — R. D. Germană) și **Viktor** (Dukla-Cehoslovacia).

Iar din acești jucători se poate alcătui chiar o selecționată a lor : **Banks—Lovcev, Trésor, Dinu, P. Juhasz—Bonev, Deyna, Netzer—Altafini, Edström, Cruyff.** Și nu-i deloc rea...

• UMOR • UMOR • UMOR • UMOR •

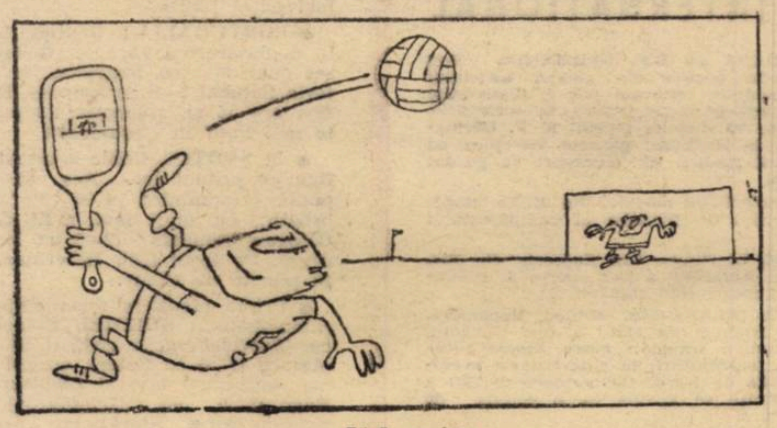

Fără cuvinte
(din „SPORT ILLUSTRIERTE")

SECRETUL LUI REAL MADRID

Scorul înregistrat pe Stadionul olimpic din Amsterdam, în primul meci al semifinalei **Ajax — Real Madrid** a surprins pe toată lumea. Acolo unde Bayern München și alte echipe celebre au pierdut la scor, Real a reușit un merituos 1—2, care îi acordă suficiente șanse pentru meciul retur. Foarte puțini știu însă că, cu mult timp înainte de disputarea partidei de la Amsterdam, jucătorii spanioli s-au antrenat numai cu baloane de origine... olandeză, care au caracteristici speciale : cîntăresc în jur de 415 g, au 55 cm în diametru, sînt cusute de mînă și sînt confecționate dintr-o piele specială. Mai interesant este faptul că echipa spaniolă a cumpărat toate baloanele — care se pare că i-au adus succes — dintr-un magazin de sport aflat sub firma **„Sporthuis Smith-Cruyff"**, aflat în proprietatea celebrului atacant al lui Ajax !

„COCOȘII" !

Eterna dispută din fotbal, aceea dintre un atacant și un apărător, a caracterizat jocul cu balonul rotund încă de la primele sale apariții. Iată, în imagine, doi fotbaliști ca doi... cocoși, în focul disputei pentru minge. A cui va fi ?

SOȚIA IDEALĂ

În Anglia au avut loc o serie de teste privitoare la felul cum ar trebui să fie soția ideală a unui fotbalist. După părerile a mii de jucători, calculatorul electronic a dat următoarele caracteristici :

- trebuie să aibă înțelegere față de înfrîngerile pe care le suferă echipa din care face parte soțul și nu trebuie, cu nici un fel de aluzii, să-i zgîndărească rănile ;
- trebuie să-l lase să plece la antrenament chiar dacă înainte de acesta ar găsi, din întîmplare, în buzunarul de la haină, un bilețel cu un număr de telefon trecut în dreptul unui nume de fată ;
- trebuie să citească cu regularitate cronicile referitoare la meciul în care joacă soțul său, iar pe cele defavorabile să nu i le arate ;
- niciodată, înaintea unui meci important, să nu invite acasă pe mama sa ;
- ar trebui, personal, să nu joace fotbal, deoarece un fotbalist în familie este prea de ajuns ;
- poate să-l considere pe Pele drept cel mai bun fotbalist din lume, însă în nici un caz nu trebuie să-l compare pe brazilian cu soțul său ;
- și, în sfîrșit, ar trebui să nu cunoască regulamentul jocului de fotbal mai bine decît soțul său, deoarece acest lucru nu le place bărbaților.

BUCURIE ȘI RESEMNARE !

Bucuria celui victorios, resemnarea celui învins ! Ce fotografie grăitoare. Înaintașul exultă datorită reușitei de a înscrie un gol, în timp ce portarul, învins, este statuia deznădejdii !

MOZAIC

MAZZOLA se duce, de la un timp un adevărat „război". Sandrino, căpitanul lui Internazionale, a fost nemulțumit de o serie de declarații ale coechipierului său și a refuzat „pacea" cerută într-un tîrziu de Corso. Nici măcar intervenția președintelui FRAZZIOLI nu l-a făcut să cedeze.

• Formația engleză Leicester vrea neapărat să-și îmbunătățească terenul de joc. Celebrul gazon englezesc nu-i mai mulțumește pe jucătorii săi. Ca urmare, BLOOMFIELD, managerul echipei, a plecat la Viena și la Atena pentru a studia un nou „gazon", pe bază de nylon.

• Sampdoria a obținut în sezonul acesta zece meciuri egale la același scor de 0—0 ! Ea n-a mai marcat un gol pe terenul său de la 21 ianuarie.

• Conducerea clubului olandez Feyenoord a fost constrînsă să convoace o adunare generală extraordinară în care să se discute nemulțumirea arătată de mulți suporteri ca urmare a rezultatelor slabe înregistrate în acest sezon de echipa cu același nume.

• Între CORSO și Antrenorul său ? Celălalt Herrera din fotbalul italian, HERIBERTO.

• Contractul lui RAYMOND GOETHALS, antrenorul reprezentativei Belgiei, a fost prelungit de federație pînă în 1978.

• Leeds, care a pierdut orice șansă la campionat, dar este finalistă în Cupa Angliei, caută un fundaș central care să-i succeadă lui JACKIE CHARLTON. Pînă acum au fost angajați McQUEEN (de la St. Mirren), pe care bucureștenii l-au văzut în meciul Rapid — Leeds, și ELLAM (Huddersfield). Se mai vorbește și de angajarea lui ALLAN HUNTER (Ipswich).

• Cu prilejul meciului Velez Mostar — Spartak Subotica, BAJEVICI, centrul atacant al echipei din Mostar și al reprezentativei Iugoslaviei, a marcat cel de-al 100-lea gol al său în campionat.

• Fiindcă sîntem la capitolul golgeteri, iată cum a înscris GERD MULLER, tunarul campionatului vest-german, cele 26 de goluri ale sale : 12 cu piciorul drept, 9 cu capul și 5 din penalty. Reiese că Müller are, deci, un punct slab : piciorul sting. Dar ce gîndesc oare portarii ?

• În meciul Belgia — S.U.A. (6—0) disputat la Bruges în fața a 4 000 de spectatori, belgienii au trebuit să aștepte 43 de minute pînă s-a înscris primul gol...

• Meciul de la 29 aprilie de la Budapesta, dintre reprezentativele Austriei și Ungariei, din cadrul preliminariilor C.M., este așteptat cu mare interes. Și asta pentru că noul „Wunderteam", de cînd este antrenat de L. STASTNY, n-a pierdut decît un singur meci în ultimele 12 partide. Printre ele, un joc egal, cu Brazilia, la Rio de Janeiro.

FOTBAL
REDACȚIA ȘI ADMINISTRAȚIA
str. V. Conta nr. 16, etajul V, București, sectorul I, telefoane 11.10.05 (centrală), 12.95.96

Prezentarea artistică : **Liviu BOBOCEA**
Prezentarea grafică : **Traian ONICEL**

CARE VOR FI ECHIPELE FINALISTE ALE CUPELOR EUROPENE ?

DOAR BORUSSIA MÖNCHENGLADBACH E LINIŞTITĂ...

În această seară le vom afla pe cele şase formaţii de pe continentul nostru care vor lupta pentru cucerirea trofeelor marilor competiţii inter-cluburi, devenite clasice probe ale fotbalului european. A doua manşă a semifinalelor celor trei întreceri au ca sediu următoarele oraşe : **Madrid, Derby, Praga, Split, Enschede, Londra.** Să facem un rapid tur de orizont în aceste oraşe care au intrat în febra marilor ciocniri de astăzi...

Madridul speră în victoria Realului dar emoţiile rămîn foarte mari : Munoz declară : **„Acum incercarea cea grea e pentru noi. Acum va trebui să construim noi. Iar Ajaxul, ei bine Ajaxul e cea mai mare artistă a contraatacului".** **Ştefan Covaci** rămîne calm şi liniştit : **„Situaţia noastră e mult îngreunată de absenţa lui Keizer. Semnele bune din ultima etapă îmi dau încredere în posibilităţile noastre de calificare".** Să vă mai **spunem** că stadionul **Bernabeu** va fi arhiplin ? **Nu v-am** da o noutate. **Un sondaj** printre spectatorii din această seară ar-

SEMIFINALE (MANŞA A DOUA)

C. C. E.

Real — Ajax (1—2) ; Derby — Juventus (1—3) ;

CUPA CUPELOR

Sparta Praga — Milan (0—1) ; Hajduk — Leeds (0—1) ;

CUPA U.E.F.A.

Twente — Borussia Mönchengladbach (0—3) ; Liverpool — Tottenham (0—1).

nunţă că majoritatea socotesc partida cu **Ajax** drept cel mai mare eveniment fotbalistic din viaţa lui **Real Madrid**, de la perioada formaţiei de aur, cu **Di Stefano, Gento, Santamaria, Kopa,** etc. pînă astăzi. Managerul lui Derby, **Clough,** a creat o asemenea atmosferă înaintea partidei-retur, pe tema arbitrajului de la Torino, încît clubul italian a solicitat la U.E.F.A. o comisie de observatori, astfel că — pentru prima oară în istoria competiţiei, la jocul **Derby County — Juventus** vor fi prezenţi trei delegaţi ai forului continental. Atmosferă încinsă, în orice caz.

Praga trăieşte şi ea cu mare interes jocul de astăzi al lui **Sparta.** Mai cu seamă că **A.C. Milan** vine după „execuţia" de la Roma, din faţa lui **Lazio,** Nereo Rocco, pentru prima oară de cînd îl cunosc ziariştii italieni, a refuzat să comenteze jocul înaintea plecării spre Praga, luni dimineaţa, pe aeroportul din Roma. Semn că jocul e pe jumătate pierdut pentru „roşnegri", socotesc cei avizaţi. Cam aceeaşi e atmosfera şi în tabăra lui **Leeds,** care **„pleacă la cel mai dificil joc al său din ultimele trei sezoane..."** apreciază Brian Glanville în „Sunday Times".

Pare că Netzer şi colegii lui de la **Borussia** sînt cei mai liniştiţi dintre toţi semifinaliştii de astăzi. Acest 3—0 le dă o zonă de siguranţă pentru retur, pe care însă căpitanul formaţiei din Mönchengladbach nu o consideră chiar sigură pentru calificare : **„Să nu ajungem în situaţia să fim conduşi cu două goluri la pauză că nimic nu mai e sigur..."** declara **Netzer,** ieri, înainte de plecarea spre Olanda, acolo unde **Twente** anunţă că va arunca 10 oameni în permanenţă spre buturile adverse. În fine, disputa engleză aduce pe **Liverpool** la Londra. S-au cam plictisit una de alta cele două formaţii engleze ! Campionatul le-a programat şi el o partidă directă, tocmai în aceste zile cînd „Cupa U.E.F.A." a venit cu dubla partidă **Liverpool — Tottenham.**

Un pronostic dat de un jucător de renume pentru finalele 1973 s-a auzit alaltăieri. Îl dă **Eusebio,** un obişnuit al cupelor europene. Iată jocurile ultime ale ediţiei în curs anunţate de celebrul internaţional portughez : **Ajax — Juventus ; Sparta Praga — Leeds ; Borussia Mönchengladbach — Tottenham.** Astă seară, comparaţi-le cu deciziile tabelelor de marcaj din cele şase întîlniri...

Iată golul — marcat de Pirri — în meciul disputat de Real la Amsterdam, şi care face pe Ajax să „sufere" în returul de astă seară de la Madrid. Stuy priveşte neputincios spre mingea care se duce spre fundul plasei...

CELE 16 FINALISTE ALE TURNEULUI U. E. F. A.

S-au încheiat întîlnirile din preliminariile turneului U.E.F.A. La ora actuală se cunosc deci, cele 16 formaţii care vor participa în turneul final din Italia, programat între 30 mai şi 9 iunie.

Echipa **României** (calificată în urma partidelor susţinute cu Grecia şi Iugoslavia) face parte din grupa A a turneului final, împreună cu selecţionatele **Norvegiei, Italiei** şi **R. F. Germania.** Este o grupă valoroasă, cu adversari dificili. Italia — calificată direct, ca ţară organizatoare — în afară de faptul că are juniori de certă clasă (pepiniere ale cluburilor profesioniste), beneficiază de avantajul terenului şi este recomandată drept favorita turneului.

R. F. Germania s-a calificat fără drept de apel, obţinînd două victorii cu juniorii polonezi şi două rezultate egale cu cei olandezi (1—0 şi 3—1 cu Polonia, 0—0 şi 1—1 cu Olanda).

În fine, o echipă mai puţin cunoscută care va fi adversara juniorilor noştri în grupă este cea a Norvegiei, calificată în dauna Finlandei pe care a învins-o cu 1—0 şi a terminat la egalitate (0—0).

Iată componenţa definitivă a celorlalte grupe :

GRUPA B : **Irlanda, U.R.S.S., Bulgaria, Danemarca**

GRUPA C : **Anglia, Islanda, Elveţia, Belgia**

GRUPA D : **Austria, R.D. Germană, Cehoslovacia, Scoţia**

De notat că în preliminarii au participat 27 de ţări. S-au calificat direct **Italia** — ca ţară organizatoare, **Anglia** — cîştigătoarea ultimei ediţii, **Bulgaria, Danemarca, R. D. Germană, Cehoslovacia** şi **Elveţia,** clasate anul trecut pe locurile secunde în grupele preliminariilor.

ÎNCEPÎND DIN ANUL 1974 ŞI ÎN R.F.G. DIVIZIE SECUNDĂ

Este foarte probabil ca, începînd cu sezonul de toamnă al anului viitor, în R. F. Germania să ia fiinţă a doua divizie naţională. Consiliul federaţiei vest-germane a şi adoptat, cu majoritate zdrobitoare de voturi, un astfel de proiect, asupra cărula va trebui însă să se pronunţe, în şedinţa de la 30 iunie, întregul congres al organizaţiei.

Proiectul, a cărui şanse de adoptare sînt — se spune — foarte mari, prevede ca divizia secundă să fie formată din două serii de cîte 20 de echipe. La sfîrşitul sezonului, cele două cîştigătoare ale seriilor şi învingătoarea din meciul de baraj care ar urma să opună echipelor clasate pe locurile secunde, ar promova în prima divizie.

După cum se vede, o inovaţie ar marca punerea în vigoare a acestui sistem : ultimele trei clasate din „liga federală" vor retrograda, în loc de două ca pînă acum.

DIN FOTBALUL INTERNAŢIONAL

● **INAUGURĂRI DE STADIOANE ÎN R.F. GERMANIA.** Trei dintre stadioanele care vor găzdui partide din cadrul turneului final al C.M. şi care au fost complet renovate vor fi inaugurate prin meciuri ale reprezentativei vest-germane. Astfel, în octombrie, pe stadionul din Gelsenkirchen se va disputa meciul **R. F. Germania — Franţa ;** în aceeaşi lună, la Hanovra, gazdele vor juca cu **Austria** şi în noiembrie, refăcutul stadion din Stuttgart va găzdui partida **R.F. Germania — Spania.**

● **RECORDUL LUI LAZIO.** Cu prilejul partidei din ultima etapă, cu Milan, Lazio a stabilit recordul de încasări al campionatului italian.

● **AMARILDO OPERAT.** Luni, la clinica San Zaccaria din Rio, cunoscutul internaţional brazilian **Amarildo** a fost operat la genunchiul stîng. El va fi indisponibil mai multe săptămîni.

● **TRAGEDIA UNEI ECHIPE IRLANDEZE.** Echipa **Backmore,** una dintre bunele formaţii ale Irlandei de Nord a fost nevoită să-şi înceteze activitatea din motive tragice : **patru dintre jucătorii ei au fost ucişi în diferite împrejurări, în singeroasele evenimente al căror teatru este Irlanda de Nord.** Cîştigătoare în 1971 a campionatului amatorilor, **Backmore** se afirma ca o echipă de valoare pentru categoria superioară.

CAMPIONATE NAŢIONALE

REZULTATE... CLASAMENTE... | AMĂNUNTE...

R. D. GERMANA

Dynamo Dresda — Hansa Rostock 4—0, F.C. Magdeburg — F.C. Carl Zeiss Jena 1—1, Dynamo Berlin — Lokomotive Leipzig 2—2, Chemie Leipzig — F.C. Union Berlin 1—0, Rotweiss Erfurt — Chemie Halle 2—1, Sachsenring Zwickau — F. C. Karl Marx Stadt 0—0, Wismut Aue — Vorwärts Frankfurt pe Oder 1—2.

1. **DYNAMO DRESDA**	17	38—15 28
2. **F.C. Carl Zeiss Jena**	17	27—14 24
3. **F.C. Magdeburg**	17	30—17 21
4. **Dynamo Berlin**	17	30—21 20
5. **F.C. Karl Marx Stadt**	17	19—22 18
6. **Vorwärts**	17	33—28 17
7. **Sachsenring**	17	23—21 17
8. **Chemie Leipzig**	17	13—14 16
9. **Wismut Aue**	17	18—23 16
10. **Lokomotive Leipzig**	17	36—32 15
11. **Hansa Rostock**	17	23—34 13
12. **Chemie Halle**	17	21—33 13
13. **Rotweiss Erfurt**	17	24—38 12
14. **F.C. Union Berlin**	17	10—33 8

FRANŢA

Nantes — Bordeaux 3—0, Marseille — Angers 3—2, Bastia — Sedan 3—0, Valenciennes — Red Star 0—0, F.C. Paris — Nîmes 3—1, Nancy — Strasbourg 2—1, Rennes — Metz 1—0, Lyon — Nice, 1—2, Sochaux — Ajaccio 4—0.

1. **MARSEILLE**	32	59—30 44
2. **Nantes**	32	55—29 44
3. **Nice**	31	61—34 43
4. **Nimes**	32	43—32 38
5. **Angers**	31	44—38 36
6. **Bastia**	32	52—33 34
7. **Nancy**	29	45—36 34
8. **St. Etienne**	30	47—39 34
9. **Lyon**	32	51—51 31
10. **Metz**	30	31—41 30
11—12. **Reims**	30	38—40 29
11—12. **Sochaux**	30	39—41 29
13. **Bordeaux**	31	41—44 28
14. **F.C. Paris**	31	43—47 27
15. **Rennes**	30	37—42 27
16. **Strasbourg**	32	35—53 25
17. **Red Star**	32	31—43 24
18. **Sedan**	31	40—64 23
19. **Valenciennes**	30	26—39 21
20. **Ajaccio**	30	29—70 17

BULGARIA

Akademik Sofia — Beroe Stara Zagora 4—1, Pernik — Trakia Plovdiv 0—2, Laskov Iamboi — T.S.K.A. Septemvrisko Zname Sofia 1—1, Levski Spartak Sofia — Cernomoreţ Burgas 3—1, Lokomotiv Sofia — Cerno More Varna 2—2, Volov Sumen — Spartak Pleven 2—0, Etîr Tîrnovo — Dunav Ruse 1—1, Spartak Varna — Botev Vraţa 3—1, Lokomotiv Plovdiv — Slavia Sofia 2—2.

1. **T.S.K.A.**	26	63—29 39
2. **Levski Spartak**	26	51—23 34
3. **Slavia**	26	42—27 33
4. **Lokomotiv Plovdiv**	26	46—30 31
5. **Akademik**	26	47—30 29
6. **Lokomotiv Sofia**	26	36—38 29
7. **Trakia Plovdiv**	26	35—29 26
8. **Spartak Pleven**	26	37—35 26
9. **Cerno More Varna**	26	38—39 26
10. **Botev Vraţa**	26	33—43 25
11. **Dunav Ruse**	26	22—33 25
12. **Pernik**	26	25—36 25
13. **Cernomoreţ Burgas**	26	27—36 24
14. **Beroe Stara Zagora**	26	35—36 21
15. **Etîr Tîrnovo**	26	27—39 21
16. **Laskov Iambol**	26	28—43 20
17. **Spartak Varna**	26	22—41 20
18. **Volov Sumen**	26	20—44 14

ITALIA

Lazio — A.C. Milan 2—1, Juventus — Lanerossi Vicenza 3—2, Atalanta — Ternana 0—0, Fiorentina — Palermo 3—0, Internazionale Milano — Roma 0—0, Napoli — Bologna 1—1, Sampdoria — Cagliari 0—1, Verona — Torino 0—0.

1. **A. C. MILAN**	26	56—25 39
2. **Lazio**	26	30—13 39
3. **Juventus**	26	36—18 37
4. **Fiorentina**	26	33—24 32
5. **Internazionale**	26	26—20 31
6. **Torino**	26	31—17 29
7. **Bologna**	26	26—24 2[illegible]
8. **Cagliari**	26	21—22 2[illegible]
9. **Napoli**	26	15—17 24
10. **Verona**	26	20—27 22
11. **Atalanta**	26	14—25 22
12. **Roma**	26	20—24 21
13. **Sampdoria**	26	12—22 19
14. **Lanerossi**	26	13—30 19
15. **Ternana**	26	12—32 15
16. **Palermo**	26	10—35 15

ARGENTINA

Huracan — Colon 3—1, Boca Juniors — Chacarita Boys 6—0, Atlanta — River Plate 2—1 (!), San Lorenzo de Almagro — Independiente 1—1, Racing — Estudiantes 1—1, Gimnasia y Esgrima — Ferrocarril Oeste 1—0, Argentinos Juniors — Rosario Central 1—0, Newell's Old Boys — All Boys 3—0.

1. **Huracan**	4	16— 8 8
2. **Boca Juniors**	4	11— 3 6
3. **San Lorenzo**	4	8— 5 6
4. **River Plate**	4	10— 7 6
5. **Independiente**	3	6— 1 5
6. **Velez Sarsfield**	3	4— 0 5
7. **Estudiantes**	4	7— 5 5
8. **Argentinos**	4	8—12 4
9. **Atlanta**	4	6—10 4
10. **Chacarita Boys**	4	3— 8 3
11. **Gimnasia**	4	2— 7 3
12. **Racing**	3	2— 3 2
13. **Newell's**	4	6— 7 2
14. **Rosario**	4	3— 5 2
15. **Colon**	4	2— 6 2
16. **Ferrocarril**	3	0— 2 1
17. **All Boys**	4	3—12 0

● In **UNGARIA,** campionatul îşi continuă cursul. Cele trei fruntaşe au obţinut, toate, victorii : **Vasas** 3—2, în deplasare, cu Salgotarjan, **Ferencvaros** 3—0 cu Videoton, iar campioana, **Ujpesti Dozsa,** 7—0 cu Raba Eto ! Ujpest are trei puncte avans faţă de Vasas şi cinci faţă de Ferencvaros.

● In derbyul etapei, în **SPANIA** s-au întîlnit **Espanol Barcelona** şi **Real Madrid.** Viitorii adversari ai lui Ajax au trebuit să încline steagul şi au ieşit, deocamdată, din lupta pentru titlu. Espanol a cîştigat cu 1—0, dar şi **Atletico Madrid** (care a trecut pe primul loc, cu 42 de puncte) a învins în meciul cu Burgos (4—2), în vreme ce **C.F. Barcelona,** foarte multă vreme lider, a pierdut din nou, de data aceasta jocul susţinut în Insulele Canare, contra lui Las Palmas : 2—1 ! Atletico are un punct mai mult decît Espanol şi două faţă de C.F. Barcelona

● Singura echipă care a izbutit să acumuleze şase puncte după disputarea a trei etape în campionatul **U.R.S.S.** este **Şahtior Donetk,** care duminică a învins în deplasare pe Torpedo Moscova cu 1—0. Campioana, **Zaria Voroşilovgrad,** a terminat la egalitate pe teren propriu cu **Dnepr Dnepropetrovsk** (0—0), dar nu s-a ales cu nici un punct, fiind învinsă la executarea penaltyurilor ! Aceeaşi situaţie şi la meciul **Zenit Leningrad—Kairat Alma Ata,** în care oaspeţii, după ce au terminat la egalitate (1—1) au izbutit să transforme patru penaltyuri, faţă de trei ale gazdelor, cucerind astfel un punct...

● In **IUGOSLAVIA,** ambele fruntaşe au cîştigat în deplasare. Conduce, avînd două puncte mai mult, **Steaua roşie** (2—1 la Ljubljana), urmată **Velez** (care a reuşit un spectaculos 3—0 la Bor). O mare surpriză : **Hajduk Split,** semifinalista Cupei cupelor, a fost învinsă la Niksici, de ultima clasată, **Sutjeska,** cu 2—0 !

● În campionatul **GRECIEI,** s-a desfăşurat o etapă agitată. **Olympiakos** nu a reuşit decît 1—1 la Kavala, dar o mare surpriză s-a înregistrat la Salonic, unde **P.A.O.K.** a pierdut cu 5—3 meciul cu Panahaiki. **Panathinaikos,** departe de lider (10 puncte), s-a „răzbunat" pe Atromitos Atena, administrîndu-i un 8—1 ! Acum, în clasament, echipa din Pireu are un punct mai mult decît P.A.O.K.

● În **CEHOSLOVACIA,** conduce, deocamdată, **Tatran Preşov,** urmată la un punct de **V.S.S. Kosice** şi la două de **Spartak Trnava,** echipa campioană. Jucătorii din Trnava au pierdut duminică cu 2—1 meciul cu Banik Ostrava, dar este de remarcat că ei au trei meciuri mai puţin jucate.

● **PORTUGALIA : Benfica** 5—0, în deplasare, cu Farense, **Belenenses** doar 1—1 cu Boavista, iar **Vitoria Setubal** 5—0 cu Leixoes. Benfica are 16 şi, respectiv, 18 puncte mai mult în clasament !

● În **SCOŢIA, Celtic** a trecut în fine pe primul loc. Are 55 de puncte (duminică 4—0 cu Arbroath), cu unul mai mult decît **Glasgow Rangers** (2—2 cu Aberdeen). Pe locul trei, **Hibernian,** la 10 puncte de Celtic.

● Prima etapă în noua ediţie a campionatului **SUEDIEI.** Campioana, **Aatvidaberg,** a cîştigat în deplasare (1—0 cu Oster), acelaşi lucru reuşindu-i însă şi **Landskrona Boys** (3—0 cu Hammarby). În schimb, **A.I.K. Stockholm** a pierdut pe teren propriu meciul cu noua promovată **Sirius** : 0—1 !

Redacţia şi administraţia : str. Vasile Conta nr. 16, Bucureşti. Tiparul : I. P. Informaţia, str. Brezoianu nr. 23—25, Bucur

DUMINICĂ, LA TIRANA, ÎN PRELIMINARIILE C.M.:

ALBANIA—ROMÂNIA

SUCCES „TRICOLORILOR"!

PROLETARI DIN TOATE ȚĂRILE, UNIȚI-VĂ!

FOTBAL

REVISTĂ SĂPTĂMÎNALĂ
ANUL VIII
362
MIERCURI
2 MAI 1973
12 PAGINI
2 LEI

SPRE VICTORIE, PRINTR-UN RANDAMENT SPORIT AL ATACULUI!

La Snagov, intr-una din zilele de pregătire din această săptămînă, fotoreporterul nostru S. Bakesy a realizat această imagine (TROI, DUMITRACHE, MARCU, cei trei componenți ai liniei ofensive), care capătă valoare de sugestie, în legătură cu meciul de duminică. Un randament sporit al acestui „trio", iată una din condițiile succesului dorit.

Citiți în paginile 3, 6, 7 o amplă prezentare și comentarii asupra meciului

Nu se împrumută acasă.

INTERVIUL SĂPTĂMÎNII

Fostul internațional Ion Mihăilescu — „Michi" este astăzi antrenor în Giulești. Se ocupă de copii. Cu ani în urmă, el a fost antrenorul seniorilor Rapidului. Și înainte de asta a fost jucător al Rapidului, după ce îmbrăcase ani îndelungați popularul tricou al „Sportului studențesc", alături de Valentin Stănescu, Gică Popescu și alții.

„Michi" Mihăilescu-jucătorul a făcut epocă. Timp de un deceniu el a purtat tricoul echipei naționale. A făcut parte din echipa care a jucat acel memorabil meci Italia — România, la Roma, în 1940, dar îl regăsim și în echipa anilor 1949—50.

Acum 24 de ani, în 1949, „Michi" Mihăilescu a jucat în echipa națională, la Tirana, împotriva Albaniei. Rezultatul de atunci stîrnește, desigur, ambițiile „tricolorilor" de astăzi. Echipa României a obținut o victorie netă, cu 4—1, după un meci aplaudat.

Interviul de astăzi are, ca un prim punct de reper, acel frumos meci.

„Michi" MIHĂILESCU

FOTBALUL DE AZI

NU MAI POATE TOLERA JUCĂTORI CARE „TRAG PE DREAPTA"

● La 4—1 pentru noi, la Tirana, am fost jucător, căpitan și... antrenor al echipei !

● Principala meteahnă a jucătorilor noștri este lipsa antrenamentului invizibil.

● Să modernizăm tehnica fotbaliștilor români !

● Rezultatul de duminică depinde de puterea de luptă a „tricolorilor"

— Vă aduceți aminte de acel 4—1 ?

— Poate că este amintirea mea cea mai frumoasă. Meciul a fost cu peripeții. Înainte de a porni spre Tirana, am aflat că vom fi fără antrenor. Regretatul „Ciogli" Vogl se îmbolnăvise. În fața acestei situații, eu am fost numit, pe nepusă masă, antrenor al echipei, la Tirana. Așa se face că în jocul cu Albania, cîștigat cu 4—1, am cumulat trei roluri : jucător, căpitan și antrenor al echipei naționale.

— Cum ați reușit să vă descurcați ?

— În primul rînd, l-am rugat pe conducătorul lotului să urce în tribună, cît mai sus, ca să putem lucra în liniște. Apoi a urmat, o perioadă de 10—15 minute de studiere a echipei albaneze. Aș vrea să spun, în paranteză, că nimeni mai bine decît jucătorii nu reușesc să prindă pulsul echipei adverse. Oricît de buni ar fi specialiștii care urmăresc unele meciuri, înaintea meciului mare, ei nu reușesc să simtă, ca jucătorii, părțile bune și cele slabe ale unei echipe. În acel joc cu Albania, jucătorii s-au adunat, ca la un semnal, și-au dat seama că momentul e greu, și au pus umărul. Așa s-a întîmplat ca pînă la urmă să cîștigăm la scor.

— Dacă nu mă înșel, ați jucat zece ani în echipa națională. Ați fost o adevărată „locomotivă" pe teren, impresionînd printr-o capacitate fizică ieșită din comun. Din acest punct de vedere ați fost un jucător modern pentru anul... 1973. Cum ați reușit acest lucru ?

— Mie mi-a plăcut foarte mult efortul. E poate cucios ce spun, dar e adevărat. Există și asemenea jucători. Nu sînt singurul. Dacă te uiți la Dinu, dinamovistul, îți dai seama că ceva pe dinăuntru îl mînă mereu înainte. Așa sînt jucătorii. Unora le place să stea, să tragă pe dreapta, cum spunem noi, fotbaliștii, iar altora le place să alerge, din convingerea că din moment ce ești pe teren nu mai ai dreptul să lîncezești. Cu aceastâ muncă, eu am reușit să joc în șase posturi la echipa națională. Am fost inter dreapta, inter stînga, half dreapta, half stînga, fundaș dreapta și fundaș stînga. Aș mai adăuga că la „Sportul" am jucat în toate posturile, exceptînd pe cel al portarului.

— Cum explicați faptul că astăzi există foarte mulți jucători care nu par dispuși la un efort „tip Mihăilescu" ?

— Aș fi mai puțin înclinat să vorbesc despre insuficiența antrenamentului. Mă gîndesc la faptul că există unele echipe care lucrează chiar de două ori pe zi. Vreau să spun că acest mod de a lucra mi se pare excesiv. Și iată de ce. Principala mateahnă a fotbaliștilor noștri este lipsa **antrenamentului invizibil,** adică o viață sportivă îndoielnică, de pe urma căreia nu se produce recuperarea fizică necesară unui nou efort. Asta e o problemă complicată, la care trebuie să se lucreze îndelungat. Jucătorii noștri, în marea lor majoritate, nu fac nimic pentru antrenamentul invizibil, ba, dimpotrivă, vin la antrenamentul următor cu o stare fizică precară, foarte puțin potrivită pentru o nouă solicitare.

— Și atunci, care e soluția ?

— Soluția este instaurarea unei exigențe precise. Este limpede că fotbalul de astăzi nu mai poate tolera oameni care „trag pe dreapta". În această situație, cel dispus să practice un asemenea sistem trebuie eliminat, chiar dacă lasă impresia că poate compensa, prin talent, o anumită incapacitate fizică. Dar toate astea se pot rezolva numai printr-o atitudine spartană, așa cum a început să impună Macri la Rapid. Vreau să mai arăt că dacă în această campanie de disciplină se face o singură excepție, **una singură!,** atunci totul se dă peste cap și se ratează, ca în zicala cu mărul putred care le strică pe toate celelalte.

— Credeți că pregătirea fizică, despre care se vorbește mult, este singurul handicap al jucătorilor noștri ?

— Este cel mai important, dar nu singurul. Privind o serie de jocuri internaționale, pe viu sau la televizor, mi-am dat seama că atunci cînd spunem că bagajul tehnic al jucătorilor noștri este suficient sau, în unele cazuri, chiar superior unor fotbaliști din țări cu fotbal destul de avansat, comitem de fapt o eroare. Noi ne-am cam obișnuit să judecăm bagajul tehnic al jucătorilor în comparație cu tehnica mult mai statică a anilor trecuți. În ultima vreme, tehnica jucătorilor s-a schimbat pe nesimțite. Iată, de pildă, comparînd tehnica marilor echipe cu tehnica jucătorilor noștri, am să dau un singur exemplu, un exemplu foarte simplu, dar care explică foarte multe. Să presupunem că un mijlocaș aleargă spre poarta adversă. Deodată, el primește o pasă din stînga, de la vreo 10 m, din piciorul unui coechipier. Ce face mijlocașul de la Ajax sau de la multe alte echipe ? Nu se oprește deloc din alergare, vine în contact cu balonul, foarte firesc, își răsucește piciorul pentru a lovi dintr-o bucată, transmite mingea spre dreapta, fără a pierde o fracțiune de secundă, și își continuă alergarea, foarte natural, ca și cum mingea nu ar fi stînjenit pașii săi ritmați. Ce fac jucătorii noștri ? De cele mai multe ori, ei amortizează mingea cu latul, o preiau, se întorc cu spatele față de jucătorul de la care au primit mingea, și, pentru a pasa spre dreapta — înainte, așa cum am arătat în cazul precedent, fac o a doua sau a treia mișcare după care se opresc sau, în cel mai rău caz, pornesc greu, cu întîrziere, ca după un nou start, în timp ce corespondentul lor de la Ajax sau de la multe alte echipe, a și cîștigat vreo 10 m de alergare în plus.

— Credeți că un jucător de 22-23 de ani, să zicem, cu un bagaj tehnic ca acela pe care l-ați expus, mai poate să-și corecteze tehnica ?

— Sînt convins. Și spun asta nu ca să mă aflu în vorbă, ci pentru că voi da ca exemplu propria mea experiență. În anul în care am venit de la Călărași, urmînd să joc la „Sportul", aș putea spune că aveam un picior stîng care îmi servea doar ca picior de sprijin. Dar n-am pierdut nici o zi pentru a-mi construi o tehnică bună cu acest picior. Chiar din prima zi am început să lucrez suplimentar. Îmi aduc aminte că am lucrat foarte mult pentru acest picior stîng. Și astfel, pe nesimțite, piciorul stîng a devenit la fel de bun (sau de rău, dacă vreți) ca și cel drept. Faptul că am jucat în echipa națională atît în posturile „de picior drept" cît și în cele „de picior stîng" — exprimarea e o glumă, desigur — se datorează muncii pe care am desfășurat-o **după Călărași,** adică după ce sfîrșisem cu junioratul în fotbal. O dată ajuns la această nevoie de efort, educată sau, mai bine zis, autoeducată de setea performanței în fotbal, am rămas la același nivel de efort, indiferent de curgerea anilor. Îmi aduc aminte și astăzi cum antrenorul Braun, unul dintre cei mai exigenți antrenori ai noștri, îm spunea deseori : **„Michi, astăzi cu tine nu mai lucrez. Rămîn cu ceilalți. Tu poți să te îmbraci".**

— Am vorbit de pregătirea fizică, am vorbit de pregătirea tehnică. Să spunem cîteva cuvinte despre tactică.

— Reproșez în general, echipelor noastre lipsa curajului tactic. Se spune că tactica este arma săracului. Dar eu aș adăuga că o tactică de curaj încetează de a mai fi o armă a săracului. Noi ne-am cam obișnuit să lîncezim pe teren. Uneori această metodă aduce rezultate, dar ea nu poate fi decît o metodă specială, pentru anumite perioade. Jucătorii trebuie deprinși cu curaj. Iată de ce, într-un moment cînd se vorbește foarte mult despre tot soiul de așezări moderne, eu cred că cea mai modernă așezare este acel 4-2-4 al brazilienilor. Știu că voi avea foarte multe obiecții, dar un jucător de elan cum am fost eu nu poate fi adeptul ideii că „frica păzește pepenii". Din păcate, la noi, pe stadioane, asiști la situații în care acțiunile de atac se desfășoară în... doi jucători, în timp ce ceilalți privesc totul din poziții mai comode decît ale spectatorilor din tribună.

— Ce vreți să urați echipei României, în preajma jocului de la Tirana ?

— Să ne imite pe noi, cei din 1949. Și astăzi, ca și atunci, echipa se află într-un moment greu. Și astăzi, ca și atunci, **totul depinde de voința jucătorilor.** Albanezii aleargă mult, sînt dîrzi. Noi trebuie să alergăm fără economie și să fim la fel de dîrji. Doar în acest caz, echipa României, care are, oricum, o valoare superioară recunoscută, va putea obține victoria pe un teren fierbinte, pe care va întîlni 11 luptători adevărați.

Ioan CHIRILĂ

DIALOG CU CITITORII

● **DRUM ÎNCHIS ? ROMICĂ RANU** din com. Sogna-Neamț ne scrie că are 15 ani, 34 kg. 1,38 m înălțime, că e mic și slab. „Nu de mult — continuă R. R. — am citit cartea „I se spune profesorul" din care am aflat că și Gh. Constantin, cînd avea vîrsta mea, era tot așa, după care a mai crescut. Și eu cred c-o să mai cresc..."

— Nu încape nici o îndoială vei mai crește.

„Ceea ce vreau, este să joc fotbal. Unde aș putea să și învăț, să și joc fotbal ?"

Oriunde în această țară.

„Dar eu doresc să fac asta la Liceul de fotbal din Bacău..."

— Și ce te împiedică ?

„Multe. Iubind sportul, m-am înscris la Școala sportivă din Roman. Doi ani am stat acolo. Apoi părinții mei nu m-au mai lăsat. De fotbal nici nu vor să audă..."

— Ne pare rău dragă Romică. În condițiile opoziției înverșunate a părinților tăi, nu există nici o cale, nici un drum deschis spre fotbalul pe care-l îndrăgești. Mulți părinți procedează la fel. Nu știm însă cîți dintre ei regretă sau vor regreta după ani și ani.

● **SCRISOAREA SĂPTĂMÎNII.** „Tovarășe redactor șef, Mă adresez dv. cu o problemă de ordin personal dar care, sînt convins, are multe implicații cu caracter general. În anul 1966, la îndemnul unui bun coleg și prieten, arbitru de fotbal, am urmat și eu cursurile de arbitri ținute la Oțelul Roșu, obținînd categoria a III-a. În 1970 am dat examen, devenid arbitru de categoria a II-a. Am arbitrat multe meciuri din campionatul județului Caraș-Severin, căutînd și reușind să fiu corect, autoritar. Totul a mers bine pînă în februarie 1972, cînd, din inițiativa F.R.F., s-a organizat o acțiune lăudabilă de examinare — pentru a fi promovați la categoria I — a tuturor arbitrilor recomandați de colegiile județene. Îndeplineam condițiile, cu o mică excepție : vechimea în arbitraj. Îmi trebuiau 2 ani, eu aveam însă un an și 9 luni. I-am rugat pe tovarășii de la C.J.E.F.S. să-mi întocmească și mie dosarul. Au refuzat categoric. Telefonic. I-am explicat situația tov. Andrei Rădulescu, președintele colegiul central. Mi-a spus că s-au mai acordat asemene derogări. Și mi-a fost acordată și mie. M-am prezentat la examen, la Craiova. Cînd au apărut rezultatele numai doi arbitri de la Reșița au reușit : subsemnatul și tov. Izvernaru de la Bocșa. Vă mărturisesc sincer, tov. redactor șef, că de la reușita aceasta a mea numai de necazuri am avut parte, fiind pus acum în situația să renunț la arbitraj. A început, pe plan local, o adevărată „campanie" de compromitere a mea ! Iar despre delegări nici nu mai poate fi vorba, numărindu-mă printre cei uitați pentru totdeauna de colegiul județean. Oare e posibil ca pentru „îndrăzneala" de a fi reușit la un examen de promovare să fiu izolat de această activitate numai pentru că nu mi-au dat dumnealor recomandare ? Tov. redactor șef, îmi dau seama că organizarea unei anchete pentru rezolvarea cazului meu este anevoioasă și costisitoare. În limita posibilităților v-aș ruga, totuși, să verificați cele spuse de mine, ajutîndu-mă în această privință. Cu stimă, respect și recunoștință. DUMITRU COJOCARU, Oțelul Roșu".

N. R. Așteptăm explicațiile colegiului județean, al CJEFS Caraș-Severin.

COINCIDENȚA. V. BUSUIOC, din Șopotul Nou, Caraș-Severin, ne relatează, pe două pagini frumos caligrafiate, că citește, cu pasiune, număr de număr, revista „Fotbal", că este suporter al echipei Dinamo București, Dumitrache plăcîndu-i în mod deosebit cum joacă, și că ar dori răspuns la două întrebări :

1. **„Cînd a luat ființă clubul Dinamo?"**

— Exact cu 25 de ani în urmă, în 1948. În această primăvară clubul va sărbători vîrsta de un sfert de veac. Și o va face prin cîteva manifestări sportive de amploare.

2. **„În ce an s-a născut Dumitrache?"**

— O coincidență face ca idolul dv. să se fi născut tot în... 1948. Are deci vîrsta clubului său.

● **PE SCURT** ●

Gh. Neguț (Aluniș-Prahova) : 1. Otto Dembrovschi joacă la Vagonul Arad. Nu e rudă cu Dembrovschi, băcăuanul. 2. Daniel Ene este bolnav de hepatită. Probabil, nu va mai juca fotbal ; **I. Beică** (Reșița) : Vedeți numai... pașii din ochii adversarului ! C.S.M.-ul a „urcat" totuși pe locul 11 în clasament ; **H. Bijacu** (Medgidia). Am publicat de mai multe ori datele solicitate ; **M. Bucevschi** (Gura Humorului) : Nu numai arbitrii sînt vinovați

MAREA ADUNARE POPULARĂ DIN CAPITALĂ

SPECTACOLUL CULTURAL-SPORTIV DE PE STADIONUL REPUBLICII — UN ENTUZIAST OMAGIU AL TINERETULUI ÎN CINSTEA MARII SĂRBĂTORI

Secvență din programul sportivilor

Foto : Theo MACARSCHI

Țara întreagă a cinstit, ieri, cu noi fapte demne de epoca noastră socialistă, cu puternic entuziasm și nestrămutată încredere în viitorul comunist al patriei, sărbătoarea scumpă a lui 1 Mai, Ziua muncii, a solidarității internaționale a celor ce muncesc.

Cu mîndrie patriotică, cu toată căldura inimilor, oamenii muncii au trecut în revistă împlinirile de aur realizate pe drumul făuririi societății socialiste multilateral dezvoltate, al dezvoltării și propășirii necontenite a României socialiste, aducînd un profund omagiu și toată recunoștința conducătorului înțelept al poporului, celui căruia îi datorăm minunatele înfăptuiri ale zilelor noastre și certitudinea victoriilor de mîine — Partidul Comunist Român.

În această atmosferă de sărbătoare, s-a desfășurat, ieri, pe stadionul „Republicii", marea Adunare populară a oamenilor muncii din Capitală, consacrată zilei de 1 Mai.

Zeci de mii de bucureșteni, cei mai mulți purtînd cu ei frumoasele flori ale primăverii, au întîmpinat cu prelungite urale și ovații sosirea conducătorilor partidului și statului nostru, în frunte cu cel mai iubit fiu al poporului, tovarășul NICOLAE CEAUȘESCU, secretarul general al Partidului Comunist Român. Tradiție emoționantă — pionierii se îndreaptă spre tribuna oficială, oferind conducătorilor de partid și de stat buchete de flori, în timp ce miile de participanți la Adunarea populară scandează entuziast : „CEAUȘESCU — P.C.R.". Deasupra stadionului flutură steaguri roșii și tricolore și se înalță acordurile Imnului de Stat al României.

Adunarea populară este deschisă de tovarășul **Gheorghe Cioară**, prim-secretar al Comitetului municipal de partid București. Întîmpinat cu aplauze prelungite, ia apoi cuvîntul tovarășul NICOLAE CEAUȘESCU. Secretarul general al partidului marchează prin idei remarcabile și cuvinte emoționante semnificația marii sărbători a primăverii și a muncii, subliniind elanul cu care întregul popor a întîmpinat în acest an ziua de 1 Mai cu prețioase succese în îndeplinirea vastului program de înflorire a patriei, de făurire a societății socialiste multilateral dezvoltate, elaborat de Congresul al X-lea al P.C.R. și de Conferința Națională a partidului, cu hotărîrea fermă de a înfăptui neabătut politica internă și internațională a Partidului Comunist Român. În încheierea cuvîntului său, secretarul general al partidului a adus calde felicitări oamenilor muncii din întreaga țară și urarea de a obține în viitor succese și mai mari în ridicarea României pe noi culmi ale bunăstării, progresului și civilizației.

★

Pe stadion, începe amplul program cultural-sportiv dedicat zilei de 1 Mai, omagiu entuziast al tineretului adus sărbătorii primăverii și muncii.

În acordurile fanfarei, pe pista stadionului pășesc într-o cadență perfectă formațiunile Gărzilor patriotice. Urmează un alt moment salutat cu îndelungi aplauze — cel realizat de sutele de tineri care înscriu pe gazon, cu trupurile lor, „1 Mai" în timp ce pe fundalul tribunei a II-a citim, din aceeași scriere vie a tineretului, cuvîntul „TRĂIASCĂ". Un nou semnal al trompeților și începe repriza tinerilor militari. De data aceasta, pe gazon este desenat conturul țării noastre dragi, iar în mijloc, aceleași trupuri tinere, puternice, arse de soare, scriu inițialele partidului și ale patriei socialiste. **„Țara în sărbătoare"** — repriza elevilor și pionierilor oferă privirilor o clocotitoare revărsare de tinerețe și voioșie. Apoi — sute de copii în repriza **„Micii milițieni"**, o reușită **„Alegorie sportivă"**, simbolizînd afirmarea multilaterală a sportului de performanță în arena internațională. Și — din nou — sute de tineri militari într-un perfect ansamblu de gimnastică. Programul sportiv este încheiat de studenții Institutului de Educație Fizică și Sport care aduc, ca întotdeauna, pe stadion, grație, frumusețe și măiestrie.

Peste 7000 de sportivi bucureșteni au demonstrat, ieri, pe stadionul Republicii, întregind atmosfera sărbătorească a marii Adunări populare, organizată cu prilejul zilei de 1 Mai.

FOTBALIȘTII NOȘTRI REIAU PRELIMINARIILE C.M.

VICTORIE LA TIRANA, UN IMPERATIV ÎN CURSA CALIFICĂRII

Duminică, la Tirana, echipa reprezentativă de fotbal a țării noastre își reia cursa pentru calificarea în turneul final al Campionatului mondial 1974. Meciul cu Albania, de pe stadionul „Kemal Stafa", prima partidă oficială a fotbaliștilor noștri în acest an, **reprezintă un moment important, am zice — într-un anumit sens — chiar decisiv, pe traseul cursei calificării,** de rezultatul său depinzînd în mare măsură dacă reprezentativa noastră va mai putea, sau nu, aspira în continuare la un loc printre cele 16 echipe care se vor întîlni, anul viitor, la München. Pentru că, după cum se știe, la această oră, echipa României se prezintă, în duelul cu principala sa concurentă din grupă, echipa R. D. Germane, handicapată — teoretic — de punctul pierdut astătoamnă la Helsinki în fața Finlandei. (Vorbim despre un asemenea handicap, pornind de la ideea că atît noi cît și elevii antrenorului Georg Buschner ne-am prevăzut în calcule două puncte în fața echipei finlandeze și că — deocamdată, nouă — acest calcul nu ni s-a realizat). Or, în aceste condiții, știut fiind că în economia calificărilor în grupe contează enorm punctele obținute în deplasare, **obiectivul nostru principal actual nu poate fi altul decît cîștigarea ambelor puncte puse în joc duminică la Tirana,** în speranța că echipa R.D.G. (care, pînă acum, n-a jucat decît pe teren propriu) va „claca" și ea într-una sau alta din aceste două deplasări. (Aceste calcule le facem, deocamdată, în afara celor două întîlniri directe, de la București și Leipzig). Rezultă deci că un nou meci nul al echipei noastre, ca să nu mai vorbim de o înfrîngere, în această a doua partidă în deplasare, ne-ar îndepărta și mai mult de obiectivul propus. O victorie, la Tirana, în schimb, **ar reprezenta pentru echipa României cîștigarea unei bune poziții în lupta din grupă (3 puncte în deplasare !) dar și — lucru de mare importanță ! — o bună stare de spirit a echipei noastre pentru viitoarele partide.** Cîștigarea meciului de duminică ar avea, deci, **nu numai ponderea sa... aritmetică ci și una morală, psihologică, victoria împotriva Albaniei fiind absolut necesară echipei noastre naționale** (după perioada de criză străbătută în trecutul nu prea îndepărtat), **ca și noii săi conducători tehnici, ideilor noi de joc pe care aceasta se străduiește să le introducă, consolidării renovărilor tehnico-tactice la care este supus team-ul „tricolor".**

Poate cîștiga echipa României acest dificil meci de reluare a activității sale oficiale ?

Noi răspundem cu hotărîre : **da ! Fotbalul nostru are o valoare de ansamblu în mod cert superioară celui albanez, dovedită de performanțele noastre mai bune, de ani de zile, pe plan internațional. Să nu uităm, în plus, că în toamnă la București, tricolorii au cîștigat fără dificultate în fața Albaniei cu 2—0 și că, în fața aceleiași reprezentative, în preliminariile J.O., echipa noastră olimpică s-a impus autoritar, învingînd atît acasă, cît și în deplasare !** Pe lîngă aceste argumente de ordin tehnic, nu vom neglija, desigur, nici ambiția de care dau dovadă în ultimul timp componenții lotului nostru, marea lor dorință de a depăși o anumită perioadă critică în care a intrat echipa și căreia nu se poate, deocamdată, spune că i s-a pus capăt. Ziarul „Sportul" a publicat în cursul săptămînii trecute, **o serie de declarații-angajament ale selecționabililor,** din care rezultau atît luciditatea cu care aceștia au judecat defecțiunile din meciul-test de la Kiev, cît și ambiția care-i animă de **a se reabilita în fața milioanelor lor de suporteri. Or, reabilitare nu înseamnă altceva decît prestarea unui joc bun la Tirana și — ca o consecință logică — OBȚINEREA VICTORIEI.**

Cu aceste gînduri trebuie să plece vineri tricolorii noștri spre capitala albaneză, aceste gînduri trebuie să-i anime din primul și pînă în ultimul minut de joc.

Este necesar însă, să arătăm că meciul de duminică nu este deloc ușor, chiar dacă o serie de calcule, la care ne-am referit, indică echipa României drept favorită. Să nu uităm că „unsprezecele" Albaniei n-a reușit pînă acum, în cele trei partide susținute în cadrul grupei a IV-a preliminare, nici un punct, pierzînd cu 0—1 la Helsinki, 0—2 la București și 0—2 la Magdeburg. În aceste condiții, este absolut sigur că fotbaliștii antrenați de Muslim Alla își pun mari speranțe în această suită de trei meciuri acasă, care le stă în față, pe care vor căuta s-o fructifice la maximum. Și cum primul din aceste meciuri, pe care echipa albaneză le susține pe teren propriu, este cel de duminică, **reprezentanții noștri trebuie să se aștepte la o replică foarte dîrză, la un start dezlănțuit al gazdelor.** Cum calităților sale de viteză, mobilitate, tenacitate, echipa Albaniei le-a adăugat în ultimul timp și un plus de tehnicitate și organizare tactică, apare clar că echipa noastră va avea de înfruntat un adversar mai mult decît incomod.

„Tricolorii" se află, deci, în fața unei dificile încercări. **Ei au însă posibilitatea s-o treacă cu succes, revenind de la Tirana cu o mult dorită victorie.**

Făcînd apel la **realele lor resurse tehnice, jucînd atent în apărare, ajutîndu-se reciproc în momentele dificile, aplicînd un marcaj atent, dînd jocului lor nota ofensivă necesară, mobilizîndu-și toate energiile, „tricolorii" pot învinge.** Și, învingînd, ei vor face un pas important spre calificare, spre reeditarea performanței de a fi prezenți din nou în ultima fază a supremei întreceri fotbalistice mondiale.

Încrezători **în puterea de luptă a „tricolorilor",** de atîtea ori dovedită, **în valoarea lor, în marea lor ambiție sportivă, în dragostea lor pentru culorile țării,** îi însoțim cu dragoste în meciul de la Tirana și le urăm, din toată inima, **succes !**

Radu URZICEANU

RADIOGRAFIA ETAPEI A 22-a

• REZULTAT • ECHIPE • ARBITRU • • COMENTARIUL MECIULUI • CEL MAI BUN DIN „22" • • TINERET-REZERVE •

C.F.R. CLUJ — JIUL 3—1 (1—1)

AU MARCAT: **Adam** (min. 33 din 11 m), **Lupu** (min. 59), **Țegean** (min. 78) și **Roznai** (min. 13).

STADIONUL Municipal; teren bun; timp frumos; spectatori, aproximativ 9000.

C.F.R.: Gadja 8 — Lupu 8, Dragomir 7, Vișan 6, Roman 7 — M. Bretan 8, Cojocaru 8 — Bucur 6 (min. 39: S. Bretan 7), Țegean 9, Adam 8, Petrescu 8.

JIUL: I. Gabriel 7 — Onuțan 6, Tonca 6, Georgescu 8, Dodu 6 — Cotormani 8, Urmeș 7 — G. Stan 6 (min. 60: Szabados 7), Mulțescu 8, Roznai 8, Naidin 6.

ARBITRU: **M. Bică** (București), **nota 10.**

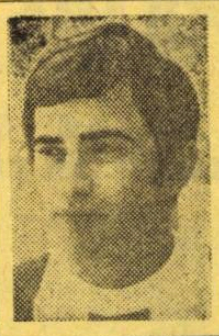

TEGEAN

CLUJENII S-AU IMPUS ÎN REPRIZA SECUNDĂ • Jiul a început bine și a manifestat o ușoară superioritate în organizarea jocului • Roznai (min. 1) și Mulțescu (min. 2) au ratat din careu • În min. 13, Vișan a gafat, driblînd inutil, Roznai l-a deposedat și a marcat • Feroviarii au dominat și în min. 33 au restabilit egalitatea: Adam a intrat în careu, Tonca l-a ținut cu mîna și... 11 m, transformat de Adam • În partea a doua, clujenii au dominat • Mijlocașii și fundașii laterali ai C.F.R.-ului au participat la acțiunile ofensive • Repliça oaspeților a fost mai timidă, rezumîndu-se la contraatacuri, purtate de Roznai, Mulțescu și Szabados • În min. 59 — Lupu și în min. 78 — Țegean au stabilit scorul partidei • Spre sfîrșitul meciului, oaspeții au inițiat cîteva atacuri, dar ele au rămas fără rezultat pe tabela de marcaj. (P. V.)

• CALIFICATIVUL MECIULUI: ACCEPTABIL.

1—0 (1—0)

A MARCAT **Pripici.**

C.F.R.: Moldovan — Stan, Pfeifer, Costin, Pripici — Moldovan, Manu — Moga, Boca, Sebestyen (Prodan), Vâcaru.

JIUL: Marincan — Popescu, Cătuț, Luca, Sava — Caramalis II, Ceteraș (Faur) — Boloș (Kormos), Kostyal, Papadachis, Dănilă.

ARBITRU: **E. Palko** (Cluj).

STEAGUL ROȘU — DINAMO 0—1 (0—0)

A MARCAT: **Dumitrache** (min. 59).

STADIONUL Tineretului; teren bun, timp frumos; spectatori, peste 15 000.

STEAGUL ROȘU: Adamache 9 — Anghelini 5, Jenei 7, Alecu 5, Mateescu 6 — Cadar 7, Balint 7 — Anghel 5 (min. 46: Zotincă 6), Șerbănoiu 6 (min. 62: Ivăncescu 7), Pescaru 7, Györfi 7.

DINAMO: Cavai 9 — Cosma 8, Dobrău 9, G. Sandu 9, Deleanu 7 — Moldovan 7, Sătmăreanu II 9, R. Nunweiller 10 — Doru Popescu 7 (min. 78: Fl. Dumitrescu), Dumitrache 9, Lucescu 9 (min. 88: Sălceanu).

ARBITRU: **N. Rainea** (Bîrlad), **nota 9.**

NUNWEILLER VI

CONTRAATACURILE BUCUREȘTENILOR, MAI EFICIENTE • Încă de la început, s-a văzut preocuparea ambelor echipe pentru anihilarea celor mai periculoși atacanți adverși: Pescaru (Steagul roșu) și Dumitrache (Dinamo) • Dar dacă Pescaru n-a putut înșela în nici un fel vigilența fundașului dinamovist G. Sandu, Dumitrache — aflat în vervă deosebită — a reușit în mai multe rînduri să scape de marcajul lui Jenei și să pună în real pericol, îndeosebi prin contribuția decisivă a excelentului Radu Nunweiller (cel mai bun jucător de pe teren în acest meci), poarta lui Adamache • La un contraatac (min. 23), Dumitrache a ratat o mare ocazie de gol, șutînd pe lîngă poarta gazdelor • Tot el, însă, avea să înscrie golul victoriei (min. 59), în urma unei pase primite de la Radu Nunweiller, la o acțiune splendid reușită de mijlocașul dinamovist • După deschiderea scorului, brașovenii au atacat în trombă, dar apărarea bucureștenilor a depășit cu bine momentele grele. (C. F.)

• CALIFICATIVUL MECIULUI: BUN.

1—0 (1—0)

A MARCAT: **Iambor.**

STEAGUL ROȘU: Albu (Kaszony) — Porumbiță (Șulea), Hîrlab, Vasilică, Buzea — Gogea, Arineanu (Cîmpeanu) — Iambor, Olteanu, Papuc, Dumitru (Ghițoiu).

DINAMO: Constantinescu — Răutu, Ciobanu, Bancu, Dascălu — Marincel, Custof — Bucurescu (Cojocaru), V. Petre (Popescu), Stoichiță, Roșu.

ARBITRU: **Șt. Marian** (Sighișoara).

STEAUA — SPORT CLUB 0—1 (0—0)

A MARCAT: **Băluță** (min. 75).

STADION „23 August"; teren bun; timp excelent; spectatori, aproximativ 4 000.

STEAUA: Haidu 7 — Sătmăreanu 8, Smarandache 5, Ciugarin 4, Hălmăgeanu 8 — Dumitriu IV 6 (min. 61 eliminat), Vigu 6 (min. 65: Ion Ion 5) — Pantea 6, Dumitru 6, Iordănescu 6 (min. 39: Răducanu 7), Năstase 6.

SPORT CLUB: Ghiță 8 — Mioc 8 Catargiu 8, Velicu 7, Comănescu 7 — Hrițcu 6, Duțan 6 (min. 80: Șoșu) — Pană 6, Vătafu 8, Băluță 9, Florea 6 (min. 70: Volmer 6).

ARBITRU: **T. Moarcăș** (Brașov), **nota 9.**

BĂLUȚĂ

CEL MAI COSTISITOR LUFT • Steaua apare pe teren cu trei atacanți titulari care n-au jucat în etapa precedentă: Iordănescu, Pantea, Năstase • Apărătorii băcăuani recurg la placaje... spectaculoase pentru a putea stăvili incursiunile rapide ale bucureștenilor • Surprinzător, primul șut spre poarta lui Ghiță este expediat, de Dumitru, abia după 38 de minute de joc! • Ratează Răducanu (min. 41) • Excelentă ocazie a băcăuanilor (min. 44): centrează impecabil Mioc, sare spectaculos și reia, cu capul, Băluță, dar mingea îl... lovește pe Haidu • Imediat după reluare, Năstase îl depășește pe Velicu, trece și de Ghiță, trimite mingea spre poarta goală, dar o ajunge Vătafu, veteranul echipei din Bacău, care trimite în corner • Dumitriu IV este eliminat pentru lovirea intenționată a adversarului • Ciugarin luftează (min. 75) ca un începător, balonul ajunge la Băluță, iese Haidu, inutil, șutul băcăuanului este imparabil: 0—1! • Steaua atacă dezordonat, Sport Club se apără foarte bine. (L. D.)

• CALIFICATIVUL MECIULUI: SLAB.

2—1 (1—0)

AU MARCAT: **Tătaru** (2), **Chitaru.**

STEAUA: Nicolae — Basno, Marinescu, Tămbălaru, Cristache (Stoica) — Ștefănescu (Șumulanschi), Iovănescu — Radu, Tătaru, Voinea, Vlad.

SPORT CLUB: Voinea — Răileanu, Cărpuci, Lunca, Diaconu — Cioancă, Ilie — Șoica, Popa, Chitaru, Botez.

ARBITRU: **Alexandru Paraschiv** (București).

F.C. ARGEȘ — A.S.A. 3—0 (1—0)

AU MARCAT: **Roșu** (min. 16), **Radu** (min. 52), **Czako** (min. 86, autogol).

STADIONUL 1 Mai; teren bun; timp frumos; spectatori, aproximativ 10.000.

F.C. ARGEȘ: Stan 7 — Pigulea 7, Barbu 8 (min. 80: Olteanu), Vlad 7, Ivan 6 — Mustățea 8, Marian Popescu 9 — Troi 6, Roșu 8, (min. 80: Cassai), Radu 8, Jercan 7.

A.S.A.: Solyom 6 — Kiss 5 (min. 60: Szöllösi 5), Unchiaș 5, Ispir 5, Hajnal 5, — Varodi 7, Bölöni (min. 20: Czako 5) — Naghi 6, Sultănoiu 5, Mureșan 5, Fazekas 5.

ARBITRU: **I. Cîmpeanu** (Cluj), **nota 9.**

M. POPESCU

VICTORIE CLARĂ • Meciul debutează cu o situație favorabilă la poarta lui Stan (Mureșan, min. 4), singura ocazie mai clară de gol a mureșenilor în toată partida • Apoi, formația gazdă trece la cîrma jocului, controlează ostilitățile, teritorial și tactic, semănă panică în careul advers aproape la fiecare raid ofensiv • Destul de repede (min. 16), Solyom este învins prima oară: mingea circulă pe traseul Marian Popescu — Radu — Roșu și ultimul o strecoară în plasă, de la aproximativ 10 metri • Alte două bune ocazii (min. 24 Roșu, min. 41 Jercan), rămase însă nefructificate, punctează superioritatea gazdelor în această primă repriză • F. C. Argeș forțează majorarea scorului, imediat după pauză, și în min. 52 Radu înscrie, la capătul unei combinații cu Troi și Roșu • În min. 60, Kiss este accidentat (în min. 20 și Boloni părăsise terenul după o ciocnire involuntară cu Roșu) și e înlocuit cu Szöllösi • Cu patru minute înainte de sfîrșit, la o centrare, de pe aripa dreaptă, a lui Troi, Czako intenționează să respingă în corner, dar reia imparabil, cu capul, în propriile poartă. (G. N.)

• CALIFICATIVUL MECIULUI: ACCEPTABIL.

1—0 (0—0)

A MARCAT: **Georgescu.**

F. C. ARGEȘ: Cristian — Moisescu, Miuțu, Chivescu, Nedelcu — T. Marin, Cîrstea — Marian (Radu), Georgescu (Popa), Frățilă, Tronaru.

A.S.A.: Nagel — Mihai, Szekeli, Pintea, Negrea — Ianosi, Man — Botoș, Covaci (Soos), Koller, Lucaci.

ARBITRU: **V. Roșu** (București).

PETROLUL — RAPID 1—0 (0—0)

A MARCAT: **I. Constantin** (min. 85).

STADIONUL Petrolul; teren bun; timp frumos; spectatori, aproximativ 15.000.

PETROLUL: M. Ionescu 7 — N. Ionescu, 6, Tudorie 8 Ciupitu 7, Gruber 6 — Cozarec 8, Crîngașu 8 — Pisău 7, Dincuță 9, I. Constantin 8, Oprișan 6 (min. 78: Istrătescu).

RAPID: Răducanu 8 — Pop 6, Boc 8, Marin 8, Codrea 6 — Dinu 7, (min. 83: Grigoraș), Savu 8 — Năsturescu 7 (min. 72: Petreanu 6), M. Stelian 6, Dumitriu II 8, Dumitriu III 6.

ARBITRU: **Gr. Birsan** (Galați), **nota 9.**

DINCUȚĂ

VICTORIE „IN EXTREMIS" • Primul sfert de oră marchează neputința ambelor echipe de a depăși starea de trac și nesiguranță determinată de importanța deosebită a întîlnirii • Petrolul reușește apoi să-și găsească cadența și echilibrul în joc, dominînd autoritar • În min. 17, prima mare ocazie de gol a gazdelor; Răducanu înlătură pericolul plonjînd la picioarele lui Pisău • În min. 35 I. Constantin înscrie dar realizarea sa nu este validată, pe drept, de arbitru • Rapid se apără din greu și contraatacă rar, dar foarte periculos • În min. 56 M. Stelian șutează în bară, de la 10 m, după ce-l driblase și pe M. Ionescu • Gazdele fac eforturi susținute ca să obțină victoria • Pisău, și mai ales I. Constantin, irosesc ocazii excelente de a înscrie • Finalul jocului este dramatic și golul care a plutit în aer 85 de minute, fără șanse de concretizare pe tabela de marcaj, cade dintr-o situație banală, sub semnul imprevizibilului: I. Constantin se intercalează norocos pe traiectoria unei centrări a lui Pisău și mingea este deviată în poartă. (M. I.)

• CALIFICATIVUL MECIULUI: ACCEPTABIL.

1—0 (1—0)

A MARCAT: **Tudor.**

PETROLUL: T. Gheorghe — Radu (Roman), Tudor, Mierluț, Mureșan — Țaporea, Mitrea — Rădulescu, Moldovan, Marcu, Dobrescu.

RAPID: Roșca (Niculescu) — Dumitrescu, Ștefan, Mușat, Ciucă — Naom, Dobre — Ene, Catrina (Bogaciu), Rotaru (Angelescu), Strat (Neagu).

ARBITRU: **I. Koșuth** (Buzău).

„U" CRAIOVA — F.C. CONSTANȚA 1—0 (1—0)

A MARCAT: **Oblemenco** (min. 36).

STADIONUL Central, teren cu denivelări; timp frumos; spectatori, aproximativ 25 000.

UNIVERSITATEA: Manta 8 — Niculescu 7, Deselnicu 6, Sameș 7, Velea 6 — Strîmbeanu 6 (min. 78: Niță), Ivan 7 — Țarălungă 8, Bălan 7 (min. 58: Pană 6), Oblemenco 8, Marcu 8.

F.C. CONSTANȚA: Ștefănescu 8 — Ghircă 7, Antonescu 9, Bălosu 8, Nistor 6 — Mihu 6 (min. 55: Constantinescu 7), Oprea 8 — Tănase 8, Mărculescu 6 (min. 70: Tufan 7), Caraman 8, Turcu 7.

ARBITRU: **A. Bentu** (București), **nota 10.**

ANTONESCU

TRACUL LIDERULUI • Din start constatăm că jucătorii de pe litoral n-au venit la Craiova pentru „sfîntul egal"; dispunerea elevilor lui Hașoti e chiar curajos de ofensivă, cu Mărculescu jucînd foarte aproape de Caraman, în centrul liniei de atac • F. C. Constanța culege roadele acestei poziții optici, dominînd în primul sfert de oră și ratînd o mare ocazie (Mărculescu, min. 5, singur de la 6 m, șut pe lîngă poartă) • Craiovenii se regăsesc destul de greu; mai cu seamă la mijlocul terenului, ei pierd majoritatea duelurilor pentru minge • Gazdele își impun jocul în a doua parte a reprizei, cînd înscriu prin Oblemenco (min. 36) • Din nou început bun, în a doua repriză, al constănțenilor; ei vor avea două bune situații de marcare (Tănase — min. 50 și Caraman — min. 65) • Iarăși echilibrare de aspect a partidei, cu un final (min. 78—85) dramatic: fiecare echipă a avut clare situații de marcare (de notat „bara" lui Turcu — min. 80) • Au fost cinci minute frumoase și pasionante • „U" Craiova a suferit mult pentru această victorie la limită. (Ef. I.)

• CALIFICATIVUL MECIULUI: BUN.

3—2 (1—2)

AU MARCAT: **Bondrea** (2), **Cioară**; **Ghindici**, **Stoicescu.**

UNIVERSITATEA: Papuc (Gunesch) — Negriță, Caramihai, Păunescu (Sheii), Chivu — Balaci, Boldici — Mincioagă, Kiss (Pantilie), Bondrea, Cioară.

F. C. CONSTANȚA: Popa — Ionescu, Mihai, Mihăilescu (Radu), Codin — Furnică, Drogeanu — Ologu, Ghindici, Rădulescu, Stoicescu.

ARBITRU: **V. Stoiculescu** (Rîmnicu Vîlcea).

SPORTUL STUD. — „U" CLUJ 2—0 (0—0)

AU MARCAT: **Moldoveanu** (min. 54), **Culda** (min. 81).

STADIONUL Politehnica; teren denivelat; timp frumos; spectatori, aproximativ 5 000.

SP. STUDENȚESC: Suciu 7 — Tănăsescu 6, Kraus 7, M. Sandu 7, Manea 7 — Culda 6, Cazan 5 — Leșeanu 7 (min. 53: O. Ionescu 6), Cuperman 5 (min. 30: Lucaci 9), Chihaia 8, Moldoveanu 8.

„U": Ștefan 5 — Crețu 4, Mihăilă 7, Solomon 7, Cîmpeanu 6 (min. 64: Fanea) — Anca 8, Fanea 6 (min. 64: Barbu 5) — Uifăleanu 4, Munteanu 5, Mureșan 6, Lică 4 (min. 58: Soo 4).

ARBITRU: **O. Anderco** (Satu Mare), **nota 9.**

LUCACI

JOC SUB CERINȚELE DIVIZIEI A! • Victoria asupra lui „U" se poate numi, pentru Sportul studențesc, o victorie de rutină, un rezultat firesc ținînd seama de „redeșteptarea" marcată în această primăvară de echipa bucureșteană • Jocul, disputat pe terenul de la „Regie", nu s-a ridicat nici un moment la nivelul primei categorii • Momente de apatie și plictiseală în tribune • Dacă „Sportul" a jucat ca în „B", „U" parcă venea din „C", în ciuda faptului că a fost mai proaspătă, că uneori clujenii au fost primii la balon • Două goluri trase la indigo: de fiecare dată o pasă venită din adîncime spre extrema stîngă, de fiecare dată Crețu lipsea de la post; a urmat cîte un demaraj și cîte un șut centrare care l-a păcălit pe Ștefan și... 2—0 • Un atacant în formă: Lucaci. (M. T.)

• CALIFICATIVUL MECIULUI: FOARTE SLAB.

2—1 (0—1)

AU MARCAT: **Poraschi**; **Cojocaru** (2).

SP. STUDENȚESC — Cameniță — Gall, Ardeleanu, Cojocaru, Jurcă — Mihalache (Beleaua), Șerbănică — Tomescu (Cioacă), Radu (Dinea), Stroe, Georgescu.

„U": Negru — S. Mocanu, Matei, Sudy, Ciocan — Naghi, Hurloi (Furnea) — M. Munteanu (I. Munteanu), Poraschi, Coca, D. Mocanu (S. Cîmpeanu).

ARBITRU: **Gh. Olteanu** (București).

C.S.M. REȘIȚA — U.T.A. 3—0 (2—0)

AU MARCAT: **Nestorovici** (min. 22), **Dudu Georgescu** (min. 32) și **Pîrvu** (min. 81 — autogol).

STADIONUL „Valea Domanului"; teren bun; timp frumos; spectatori, aproximativ 18 000.

C.S.M.: Ilieș 8 — Rednic 8, Georgevici 8, Kiss 7, Kafka 7 — Nestorovici 8, Beldeanu 9 — Atodiresei 7, Pușcaș 6, D. Georgescu 8, Florea 7.

U.T.A.: Vidac 8 — Birău 6, Pîrvu 6, Pojoni 7, Popovici 6 — Condruc 7 (min. 61: Petrișor 5), Schepp 8, Broșovschi 7 — Cura 5 (min. 61: Axente 6), Domide 7, Sima 6.

ARBITRU: **N. Petriceanu** (București), **nota 10**

BELDEANU

SCOR DE „FORFAIT"; DE FAPT, U.T.A. NICI N-A EXISTAT... • Textiliștii au venit la Reșița cu gîndul clar al unui meci nul; în unele momente ale primei reprize au sperat și la mai mult. • Primele 20 de minute aparțin oaspeților, dar, odată cu primul gol — lovitură liberă Beldeanu, și Nestorovici deviază balonul, foarte exact, la colțul lung (min. 22) — inițiativa va trece aproape total de partea gazdelor • Zece minute mai tîrziu, C.S.M. Reșița realizează cel de al doilea gol: „un-doi" D. Georgescu — Beldeanu, urmat de o accelerare pe 30 de metri a mijlocașului reșițean și o pasă excelentă, la timp, aceluiași Dudu Georgescu, care înscrie • Abia în min. 61, prin două schimbări simultane, echipa arădeană se hotărăște să iasă la joc • Gazdele mai ratează două ocazii foarte favorabile (min. 51 — Atodiresei; min. 64 — D. Georgescu, care a tras violent în Vidac de la numai 10 m), dar „rotunjirea" scorului va aparține lui... Pîrvu, autorul unui autogol (min. 81) consecutiv centrării din viteză a lui Atodiresei. (D. G.)

• CALIFICATIVUL MECIULUI: BUN.

1—0 (0—0)

A MARCAT: **Roșca** (din 11 m).

C.S.M.: Gornea (Moater) — Rădulescu II, Vizitiu, Ambruș, Gaspar — Păunescu, Grozăvescu — Făgădaru (Rușe), Roșca (Buligoane), Zimmer (Chira), Doja.

U.T.A.: Filip (Ziller) — Drăucean, Purima, Căldăruș, Țucudean — Croitoru, Păcățan, — Grecsner, Coșa, Mișcoi, Tisa.

ARBITRU: **Iuliu Boros** (Timișoara).

BRAȘOV. Faza din care a pornit golul lui Dinamo : Nunweiller VI, cu mingea la picior, trece de Alecu și Jenei și-i va pasa lui Dumitrache, care va înscrie. (Fază din meciul Steagul roșu — Dinamo, 0—1) Foto : D. NEAGU

MARGINALII LA A XXII-a ETAPĂ A DIVIZIEI A

SĂPTĂMÎNA CRAIOVEANĂ

Săptămîna trecută a fost deosebit de fructuoasă pentru fotbalul oltean. Ea va rămîne, cu siguranță, mult timp o amintire extrem de plăcută pentru toți aceia care simpatizează formația universitară craioveană și aceasta din două motive : PRIMUL : **din momentul cîștigării restanței de miercuri cu A.S.A., fotbaliștii antrenați de profesorul Cernăianu au devenit, așa cum anticipasem în precedentul comentariu, lideri ai campionatului. Apoi, reușita de simbătă, a mărit zestrea echipei și menține intactă candidatura la titlu, alături de secondantele sale, dintre care cea mai periculoasă se dovedește acum Dinamo București, întoarsă de la Brașov cu o extrem de prețioasă victorie ;** AL DOILEA MOTIV : **pentru ca succesul oltean să fie total, tenacele Oblemenco a țișnit în fruntea clasamentului golgeterilor, lăsînd în urmă „confrați" din prima divizie cărora ar trebui să le rosească puțin obrazul, întrucît unii dintre ei... au și uitat de cînd nu au mai înscris vreun gol, deși au jucat etapă de etapă.** Pentru ambele evenimente, „să dăm Cezarului ce-i al Cezarului" și să-i aplaudăm pe antrenorii și fotbaliștii craioveni.

Fără îndoială că apariția în fruntea clasamentului a Universității nu a coincis, în ultimele ei partide de acasă (cele de miercuri și de simbătă) și cu jocuri pe măsura ambițiilor născute pe meleagurile oltenești. Este, dacă vreți, consecința logică a șocului emoțional pe care protagonistă mai puțin versată îl poate acuza în momentul cînd se apropie de un obiectiv atît de major, cum este cîștigarea titlului de campioană a țării. De acum încolo nu este exclus ca încărcătura emoțională și nervoasă să devină și mai pregnantă, mai ales că, se știe, totdeauna e mai dificil de păstrat o poziție decît de a o cîștiga. Adăugați și următoarele realități : **dinamoviștii pindesc cu insistență, din umbră, așteptînd prima defecțiune a liderului.** Victoria lor de la Brașov vrea să ne convingă că acest an — jubileu de un sfert de veac de existență a clubului dinamovist — fotbaliștii țin neapărat să-l omagieze concret prin cucerirea unui nou titlu de campioni. Din urmă însă și F.C. Argeș emite pretenții în acest sezon. Regularitatea cadenței de primăvară a echipei piteștene ca și viitorul ei program pot pune pe gînduri pe toți aceia care aspiră la primul loc.

Surprinzător de slabă evoluția echipei Steaua, care — mergînd din insucces în insucces — s-a trezit aruncată pe locul cinci, la patru puncte de actualul lider ! Este inadmisibil ca o echipă cu afișate pretenții la titlu să capoteze lamentabil în fața băcăuanilor care, acum două duminici, fuseseră învinși cu 5—0 de un F. C. Constanța în mare suferință. Partida în sine a fost extrem de slabă, ca și aceea de pe stadionul Politehnica. Nici din provincie n-au lipsit meciuri de nivel necorespunzător Diviziei A.

Firește că acum nu este timpul de analize mai profunde, pe care forul de specialitate are datoria să le facă. „Fereastra" pe care întîlnirea România — Albania din cadrul preliminariilor campionatului mondial a acordat-o competiției interne poate folosi spre îndreptarea unor stări de lucruri. Părerea noastră este că, probabil, carențele mari vin din superficialitatea cu care echipele au parcurs perioada precompetițională specifică. Execuțiile tehnice lasă de dorit, ideile tactice sînt subțirele, eficacitatea, să nu mai vorbim ! Unde sînt acumulările pe care orice jucător trebuia să le demonstreze în direcțiile amintite ? Se spune că din cauza slabei pregătiri fizice angajamentul echipelor este scăzut, tempo-ul, de asemenea. Tot ce se poate, dar gîndiți-vă cît de evident ar sări în ochi lipsa de tehnicitate a multora dintre jucătorii primei noastre scene în condițiile unui regim de viteză sporit. Chestiunea rămîne de discutat.

Apele au devenit și mai tulburi la periferia clasamentului. În timp ce C.S.M. Reșița a mai luat o „gură de oxigen" atingînd plafonul de 21 de puncte, „hora suferinților" a prins în vîrtejul ei alți doi candidați : pe **Steagul roșu** și **Rapid**, **„U" Cluj, F.C. Constanța, U.T.A.** și **A.S.A.** sînt în... chinuri din etapele precedente. Un singur „miracol" am vrea să mai vedem : că și Sportul studențesc a țișnit de pe ultimul loc ! După aceea poți să zici orice despre actuala ediție a campionatului.

Stelian TRANDAFIRESCU

ETAPA DIN 13 MAI PROGRAMEAZĂ :

• F. C. Constanța — F.C. Petrolul • Dinamo — Rapid • „U" Cluj — C.F.R. Cluj • Jiul — Universitatea Craiova • Sport Club — U.T.A. • A.S.A. — C.S.M. Reșița • Sportul studențesc — Steaua • F. C. Argeș — Steagul roșu.

DOCUMENTAR

UNIVERSITATEA CRAIOVA — A.S.A. TG. MUREȘ 1—0 (0—0)

(Meci restanță din etapa a XX-a).

A MARCAT : Oblemenco (min. 65).

STADIONUL Central ; teren bun; timp frumos; spectatori, aproximativ 30 000.

UNIVERSITATEA : Manta 7 — Niculescu 7, Deselnicu 8, Sameș 8, Velea 6 — Strîmbeanu 8, Ivan 6 (min. 27 : Nițâ 7) — Țarălungă 8, Pană 6 (min. 64: Bălan 7), Oblemenco 6, Marcu 6.

A.S.A. : Solyom 10 — Kis 8, Unchiaș 8, Ispir 8, Czako 7 — Szölösi 7, Bölöni 7 — Sultănoiu 6, Varodi 8, Mureșan 7 (min. 75: Tevi 7), Fazekaș 6 (min. 46: Naghi 7).

ARBITRU : C. Dinulescu (București), **nota 4.**

• La tineret-rezerve : 5—0 (2—0).

PRIM PLAN

RĂDUCANU II

Intr-un fel, Răducanu II, sau Marcel Răducanu, seamănă cu prototipul său, Necula Răducanu. Amîndoi sînt plini de talent, amîndoi sînt capabili de realizări uimitoare, amîndoi pot jongla cu tribunele, urcîndu-le acum pe culmi, pentru a le arunca peste numai cîteva secunde în adîncul prăpastiei.

Acum cîteva săptămîni, în ziua următoare meciului cu Grecia, am scris cîteva rînduri despre Răducanu II, deplîngînd faimoasa lui față care a făcut ca echipa noastră națională de juniori să stea cu sabia lui Damocles deasupra capului pînă în seara meciului de la Vîrșeț.

După consumarea meciului din Iugoslavia și înregistrarea acelei frumoase victorii asupra juniorilor din țara vecină, reporterul a fost uimit aflînd din gura multora că Răducanu i-ar fi plătit de fapt o poliță, fiind autorul celor două goluri ale victoriei.

Să fim clari. Nimeni nu contestă talentul lui Răducanu. Nimeni nu contestă îndemînarea lui deosebită, care-i caracterizează pe cei mai mulți dintre elevii valoroși ai lui Fabian I, expert în materie de dribling și fentă. Dar nu aceasta este problema.

Partea cea mai importantă în această discuție despre Răducanu este legată de rolul integrării talentului în cadrul echipei. Acolo, la Vîrșeț, Răducanu a realizat două goluri frumoase, punîndu-și în valoare calitățile. Dar, a fetișiza un succes izolat, mai ales după o întîmplare care s-a soldat la polul opus, înseamnă a deruta un jucător tînăr și a-l face să tragă concluzii cu totul eronate.

În fotbalul european există, fără îndoială, numeroși jucători capabili să acționeze ca Răducanu. Și totuși, nici unul dintre ei nu adoptă stilul lui Răducanu. Cruyff, driblerul prin excelență, este reprezentantul tipic al vedetei „înhămate" la carul echipei. Nu mai departe decît în meciul de la Madrid — acel răsunător 1—0 pentru Ajax — Cruyff a oferit un exemplu de altruism fotbalistic admirabil. Se știe că în economia echipei Ajax, conducătorul de joc, omul de finețe este Keizer. Dar iată că în meciul de la Madrid, care se anunța a fi poate cel mai greu joc din istoria Cupei campionilor, pentru Ajax, Keizer a lipsit de pe teren. Ce a făcut Cruyff ? A renunțat complet la calitățile sale de tenor al echipei și a îmbrăcat haina locotenentului Keizer, servind întreaga echipă.

Am scris aceste rînduri nu pentru că Marcel Răducanu ar fi apărut în prim-planul fotbalului românesc. Pînă atunci e un drum foarte lung. Am scris, însă, aceste rînduri pentru a-i aminti lui Marcel Răducanu despre obligațiile imense ale frumosului său talent.

I. CH.

ECHIPA ETAPEI

• CAVAI

• MIOC • DOBRĂU • G. SANDU • HĂLMĂGEANU

• SĂTMĂREANU II • NUNWEILLER VI

• ȚARĂLUNGĂ • ȚEGEAN • BĂLUȚĂ • LUCESCU

ECHIPA CAMPIONATULUI, de la o etapă la alta

ADAMACHE (172)

TĂNASESCU (161) GEORGEVICI (175) VLAD (170) CZAKO (159)

LUPU (161)

ANCA (160) BELDEANU (179)

TROI (161) MULȚESCU (165) MUREȘAN — „U" Cluj (151) PETRESCU (166)

TINERET — REZERVE

1. PETROLUL	22	11	7	4	34—19	29
2. Dinamo	22	11	6	5	37—22	28
3. „U" Cluj	22	12	3	7	39—22	27
4. C.S.M. Reșița	22	10	6	6	31—29	26
5. Steaua	22	10	5	7	45—26	25
6. U.T.A.	22	10	4	8	20—17	24
7. Univ. Craiova	22	10	2	10	34—31	22
8. F.C. Constanța	22	9	4	9	33—31	22
9. Steagul roșu	22	9	4	9	21—22	22
10. Sp. studențesc	22	8	5	9	29—35	21
11. F.C. Argeș	22	8	4	10	24—27	20
12. Jiul	22	8	3	11	24—35	19
13. Rapid	22	7	4	11	23—34	18
14. C.F.R. Cluj	22	6	4	12	27—41	16
15. A.S. Armata	22	5	6	11	24—43	16
16. S.C. Bacău	22	7	1	14	34—51	15

„CUPA A+T"

1. DINAMO	44	23	10	11	71—45	56
2. Univ. Craiova	44	21	9	14	69—57	51
3. Petrolul	44	19	13	12	51—41	51
4. Steaua	44	19	12	13	75—44	50
5. C.S.M. Reșița	44	16	15	13	56—57	47
6. F.C. Argeș	44	19	8	17	58—46	46
7. „U" Cluj	44	19	8	17	58—55	46
8. C.F.R. Cluj	44	15	13	16	52—59	43
9. Steagul roșu	44	16	10	18	49—39	42
10. U.T.A.	44	15	12	17	41—48	42
11. Jiul	44	17	7	20	55—65	41
12. F.C. Constanța	44	15	10	19	53—58	46
13. S.C. Bacău	44	16	7	21	58—78	39
14. Sp. studențesc	44	12	14	18	52—72	38
15. Rapid	44	12	13	19	44—55	37
16. A.S. Armata	44	13	7	24	50—79	33

CLASAMENTUL	PUNCTE	MECIURI ACASĂ	MECIURI AFARĂ	MECIURI TOTAL	GOLURI ACASĂ	GOLURI AFARĂ	GOLURI TOTAL	DIFERENȚA
1. **UNIVERSITATEA Craiova**	**29**	11 8 3 0	**11 3 4 4**	**22 11 7 4**	15— 3	20—23	35—26	+ 9
2. DINAMO București	**28**	**13 10 2 1**	9 2 2 5	22 12 4 6	28—14	6— 9	34—23	+11
3. C.F.R. Cluj	**27**	12 6 5 1	**10 3 4 3**	22 9 9 4	17— 8	**8— 9**	25—17	+ 8
4. F. C. ARGEȘ Pitești	**26**	11 9 2 0	11 2 2 7	22 11 4 7	**23— 1**	11—18	**34—19**	+15
5. STEAUA București	**25**	13 7 4 2	9 2 3 4	22 9 7 6	25—11	5— 7	30—18	+12
6. SPORT CLUB Bacău	**24**	10 6 4 0	12 3 2 7	22 9 6 7	16— 7	8—20	24—27	— 3
7. JIUL Petroșani	**22**	11 8 2 1	11 1 2 8	22 9 4 9	20— 4	10—26	30—30	0
8. PETROLUL Ploiești	**22**	12 7 3 2	10 1 3 6	22 8 6 8	13— 6	4—16	17—22	— 5
9. C.S.M. Reșița	**21**	12 6 5 1	10 0 4 6	22 6 9 7	20— 8	5—20	25—28	— 3
10. STEAGUL ROȘU Brașov	**20**	12 7 2 3	10 0 4 6	22 7 6 9	25— 8	3— 9	28—17	+11
11. RAPID București	**19**	13 4 6 3	9 1 3 5	22 5 9 8	18—13	3— 8	21—21	0
12. „U" Cluj	**19**	11 6 2 3	11 1 3 7	22 7 5 10	12— 9	7—24	19—33	—14
13. F. C. Constanța	**18**	10 5 4 1	12 1 2 9	22 6 6 10	14— 5	6—22	20—27	— 7
14. U.T. Arad	**18**	11 4 5 2	11 1 3 7	22 5 8 9	13—10	8—21	21—31	—10
15. A. S. ARMATA Tg. Mureș	**17**	10 8 0 2	12 0 1 11	22 8 1 13	22—13	4—23	26—36	—10
16. SPORTUL STUDENȚESC Buc	**17**	13 4 6 3	9 0 3 6	22 4 9 9	17—18	6—19	23—37	—14

DUMINICĂ LA TIRANA

FOTBALIȘTII NOȘTRI SUSȚIN PRIMUL LOR EXAMEN OFICIAL DIN ACEST SEZON

LA SNAGOV S-AU INSTAURAT LINIȘTEA ȘI CALMUL

PREOCUPARE PENTRU ADOPTAREA UNUI JOC MULT MAI OFENSIV

SNAGOV. Va fi de bun augur zîmbetul de pe fețele acestui grup de tricolori? Pot fi recunoscuți: Dinu, Iordănescu, Deleanu, Marcu, Dumitrache, Țărălungă

„Tricolorii" trăiesc la Snagov ultimele zile febrile în preajma meciului cu Albania, la startul unui sezon în care echipa națională nu-și poate permite nici măcar un singur minut de relaxare.

Istoria ultimelor luni a condus spre o stare de spirit foarte exactă, în care „tricolorii" știu, mai mult decît oricînd, că jocul de la Tirana reprezintă un mare și important obstacol. Și poate că nimic mai bine decît aceste cuvinte ale lui Dinu nu explică spirtul de decizie al fotbaliștilor noștri, astăzi, cînd mai sînt doar cîteva zile pînă la fluierul de start al Tiranei.

Spunea Cornel Dinu: **„In ultimii ani am avut deseori, aici, la Snagov, sentimentul că ne aflăm în fața unui joc decisiv. Să ne amintim de partida cu Portugalia, de cea cu Grecia, de meciul cu Cehoslovacia, de meciurile cu Ungaria. Și totuși, am impresia că băieții înregistrează, deloc paradoxal, importanța sporită a jocului de la Tirana. In cursul acestei primăveri, campionatul a avut destule jocuri slabe. A mai fost și meciul de la Kiev. Și poate pentru că s-au adunat mai multe, trăim astăzi, la cea mai înaltă tensiune, acest meci de la Tirana. Sîntem conștienți de faptul că o evoluție mai slabă la Tirana ar putea să spulbere tot ce am făcut pentru fotbalul românesc și pentru noi înșine, ca jucători, în acești cinci ani din urmă. Știm că de acest meci depinde foarte mult și viitorul nostru de fotbaliști. Dar, ceea ce mă bucură mai mult este faptul că tinerii din echipă au prins din zbor această idee, și doresc victoria la fel de mult ca și noi. Ceva îmi spune că ziua de 6 mai va fi ziua unei declanșări a noii noastre echipe. Am convingerea că vom face un joc bun sau chiar foarte bun".**

●

Antrenamentele se desfășoară într-o atmosferă de sobrietate. Meandrele acestei ierni par secate. Acum albia e mai netă, iar cursul mai limpede, în ciuda dificultăților întîmpinate sau, poate, ca urmare a acestor dificultăți. O bună parte din semnele de întrebare par rezolvate. Revenirea lui Dinu este aproape certă. Antrenorii speră ca inactivitatea intervenită în fluxul internaționalului să fie compensată de abnegația lui binecunoscută. Refacerea lui Antonescu este un alt punct cîștigat față de Kiev. Internaționalul constănțean, care a fost unul dintre cei mai buni „tricolori" în partida cu Albania de la București (2—0), se anunță ca un nou Lupescu, prin calm și sobrietate, el demonstrînd pe alocuri calități fizice superioare stoperului nostru de la Guadalajara. Marele semn de întrebare care era evoluția contradictorie a lui Dumitru în cadrul echipei Steaua începe de asemenea să se estompeze. In atmosfera „tricolorilor", Dumitru pare să-și regăsească imaginea mexicană și a celor trei partide cu Ungaria. In sfîrșit, Dumitrache, înlocuit la pauză în meciul de la Kiev, a realizat în ultimul timp cîteva sprinturi spectaculoase, marcînd frumos două dintre cele trei puncte ale echipei sale în meciurile cu Jiul și cu Steagul roșu.

●

„Orele care ne separă de jocul de la Tirana scad vertiginos. Acum, la Snagov, se pune mai puțin problema tehnicii — greu de ameliorat într-un demaraj de campanie — dar se pune mai mult problema modalității tactice ideale și a elanului necesar victoriei.

„Tricolorii" sînt în fața ultimelor retușuri. Starea de spirit se exprimă prin dorința multora de a juca ofensiv, concretizînd această dorință prin adoptarea unui 4—2—4 la care s-a renunțat de mult, dar care — după părerea unui Dumitru sau Deleanu — ar fi modalitatea adecvată obținerii victoriei.

Echipa nu a fost comunicată încă. Se pare însă că acest lucru se datorează nu atît șovăielilor antrenorilor, cît hotărîrii de a-i menține într-o stare de tensiune superioară „pe toți cei 18".

Reflectînd asupra formației posibile și legînd aceste reflecții de dorința „tricolorilor", hotărîți să joace ofensiv, adică să adopte singura alternativă, cea a victoriei, echipa se conturează... în următorul tablou tactic. Fundașii de margine **Sătmăreanu** și **Deleanu**, ambii cu destule resurse ofensive, pot lua cu asalt, la răstimpuri bine chibzuite, poarta adversă. Pentru cuplul stoperilor, temperamentul foarte echilibrat al „bătrînului" **Antonescu** reprezintă cu adevărat o pavăză. In plus, care să poată permite elanurilor moderne ale lui **Dinu**, vizibil entuziasmat de lansările lui Hulshof și Blankenburg. Linia de mijloc va avea, după toate probabilitățile, în **Dumitru**, un centru half de factură clasică, capabil să închidă drumul îndrăzneților care ar încerca să pătrundă prin defileul Antonescu—Dinu. De altfel, prin revenirea lui Dumitru în antecamera stoperilor, se va asigura, pe de o parte, ermetismul apărării, iar pe de altă parte se va putea valorifica excelenta disponibilitate tactică a lui Dumitru în lansarea unor contra-atacuri surprinzătoare. Ceilalți doi mijlocași vor avea, se pare, un profil ofensiv, după chipul și asemănarea interilor de altă dată, din perioada premergătoare W. M.-ului. De altfel, de efortul total al acestor doi mijlocași de susținere a atacului (care vor fi aleși între **Radu Nunweiller, Beldeanu și Anca**) va depinde eficacitatea liniei ofensive, a unei linii ofensive în care trio-ul probabil **Troi—Dumitrache—Marcu** va putea juca numai în cadrul aportului unei linii de mijloc capabile să reducă distanțele, atît față de extreme, cît și față de mult prea izolatul Dumitrache.

„Tricolorii" gîndesc ceas de ceas meciul de la Tirana. Ei caută formula ideală, jucîndu-și dinainte meciul. In aceste proiecte personale, care, pînă la urmă, se vor contopi în planul tactic al antrenorilor, se simte dorința de a juca ofensiv. Din acest punct de vedere, nu este exclusă utilizarea lui **Iordănescu** pe postul mijlocașului cel mai avansat. Prin aceasta s-ar rezolva mult dorita susținere a lui Dumitrache, așa cum s-a întîmplat în meciurile cele bune ale cuplului Dobrin—Dumitrache, și s-ar realiza, în egală măsură, un șoc psihologic pe care se contează destul de mult.

(Se știe că Iordănescu a excelat în ultimul joc la Tirana, făcînd deseori „șah-mat" întreaga apărare care a rezistat atît de bine, recent, în fața atacului în șase al echipei R. D. Germane).

●

La Snagov s-a instaurat liniștea și calmul. Toate frămîntările de pînă acum s-au cristalizat prin efortul simplificărilor. La 6 mai, la Tirana „tricolorii" au avantajul psihologic de a răspunde unei singure alternative: **Victoria**.

Ioan CHIRILĂ

MECIUL VA FI ARBITRAT DE:

MARIJAN RAUS, la centru, J. MEDICI și M. SPASICI, la linie (toți din IUGOSLAVIA)

MECIURILE DE PÎNA ACUM ÎN GRUPA A IV-a

Finlanda — Albania 1—0
Finlanda — România 1—1
România — Albania 2—0
R. D. Germană — Finlanda 5—0
R. D. Germană — Albania 2—0

CLASAMENTUL

1. R.D. GERMANĂ	2	2	0	0	7—0	4
2. ROMÂNIA	2	1	1	0	3—1	3
3. FINLANDA	3	1	1	1	2—6	3
4. ALBANIA	3	0	0	3	0—5	0

MECIURILE URMĂTOARE

6 mai: Albania—ROMÂNIA
27 mai: ROMÂNIA—R.D.Germană
6 iunie: Finlanda—R.D. Germană
26 septembrie: R.D. Germană—ROMÂNIA
10 octombrie: Albania—Finlanda
14 octombrie: ROMÂNIA—Finlanda
3 noiembrie: Albania—R.D. Germană

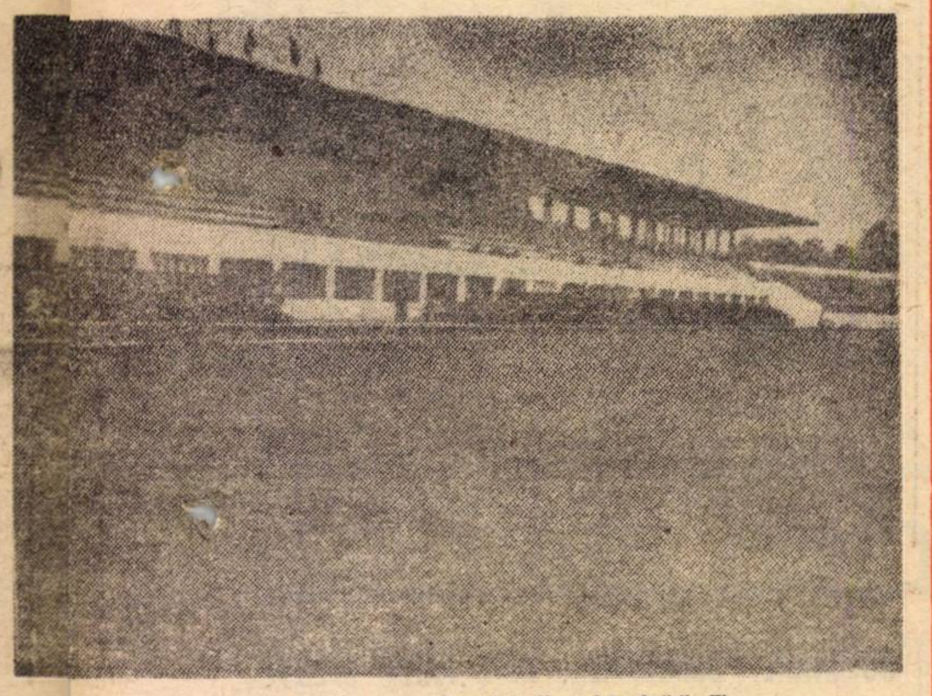

Tribuna centrală a stadionului „Kemal Stafa" din Tirana

FILE DIN ISTORICUL MECIURILOR ROMÂNO-ALBANEZE

Istoria întîlnirilor dintre reprezentativele României și Albaniei începe într-un octombrie ploios, acum 27 de ani, la Tirana, unde aveau loc, pentru prima dată după război, Jocurile balcanice. Pe atunci, întrecerile balcanice, la toate sporturile, aveau loc într-o singură țară și, iată, adunate la Tirana, reprezentativele României, Iugoslaviei și Bulgariei, firește, alături de cea a țării organizatoare. Fotbalul albanez constituia o totală necunoscută. Și iată că această **necunoscută** avea să cîștige în acel an titlul de campioană balcanică! Pe același stadion **„Kemal Stafa"** pe care se va juca meciul de duminică, România, avea să părăsească terenul învinsă, deși aliniase o formație redutabilă: **Lăzăreanu — Ritter, Negrescu — Simatoc, Meszaros, Petschovschi — Fabian II, Marian, Spielmann, Reuter, Coracu.** In min. **54 Borici** avea să găsească un culoar liber printre **Ritter și Negrescu și avea să marcheze cu toată opoziția lui Lăzăreanu.** Pînă la sfîrșitul partidei, în ciuda superiorității tehnico-tactice a fotbaliștilor români, rezultatul de **1—0 nu se va modifica. Și Albania** va cuceri titlul. **Echipa** învingătoare arăta astfel: **Poselli — Dibra, Spahiu — Facchia, Llambi, Cavaja — Parapani, Teliti, Borici, Biciaku, Mirashi.**

In anul următor, la 25 mai, o nouă întîlnire între reprezentativele celor două țări. Locul de desfășurare: din nou Tirana. De data asta echipa României va învinge cu 4—0, trei dintre goluri fiind opera extremului dreapta **Farkas. „Pregătirea tehnică, talentul și moralul ridicat al echipei naționale, sînt motivele scorului mare de la Tirana"**, scria „Sportul popular" din 28 mai 1947, care continua astfel: **„Echipa noastră a marcat primul gol** (n.n. min. 29, autor Farkas) **într-un moment de dominare albaneză. Acest prim gol a schimbat întreaga fizionomie a partidei".** Frumoasa comportare a echipei naționale avea să fie total infirmată un an mai tîrziu, la 2 mai 1948 cînd, pe stadionul Giulești, Albania înregistra o mare surpriză cîștigînd cu 1—0! România a aliniat o formație alcătuită din nouă jucători de la I.T.A. Arad, cea mai în formă echipă a campionatului. Doar Marian (C.F.R. București) și **Bădeanțu** (C.F.R. Timișoara) nu erau arădeni. **„Vina eșecului o poartă în proporție foarte mare, înaintarea. Apărarea a primit un gol, ofensiva avea, însă, datoria să marcheze cel puțin două. Nu s-a întîmplat așa pentru motivul că cei mai slabi jucători s-au găsit tocmai la înaintare. Bonyhadi, să-l vezi și să nu crezi că-i el. Marian neîncrezător, ca debutantul Bădeanțu; Stibinger, după un început bun, nu a putut rezista tempo-ului impus de adversar. Singur Covaci** (n.n. Iosif Covaci) **s-a apropiat de un joc normal"**, scria presa vremii.

Meciul următor (București, 23 octombrie 1949) este singurul — de atunci încoace — pe care nu l-au mai cîștigat fotbaliștii români. El s-a încheiat la egalitate: 1—1. După numai cinci săptămîni, la 29 noiembrie 1949, la Tirana, România cîștiga cu 4—1 (2—0), iar la 8 octombrie 1950, din nou la București, în fața a 40 000 de spectatori prezenți pe stadionul Republicii, tricolorii învingeau cu 6—0 (5—0). **„Principala calitate a fotbaliștilor albanezi, dîrzenia, a fost prezentă tot timpul jocului. Deși conduși la pauză cu 5—0, ei nu s-au descurajat, ci au continuat să joace din ce în ce mai insistent și mai agresiv"** („Sportul popular", 9 octombrie 1950). Aproape 21 de ani aveau să treacă de atunci și pînă la următoarea partidă, disputată tot în Capitală, la 18 aprilie 1971, în cadrul preliminariilor turneului final olimpic de la München. Golurile victoriei, cu 2—1, le-au adus **Iordănescu** și **Sălceanu.** Peste mai puțin de două luni, la 26 mai, returul de la Tirana. „Olimpicii" noștri aveau să cîștige cu același scor de la București, ambele puncte fiind realizate de **Tătaru.**

Așadar, în clipa de față, situația cifrică a partidelor România — Albania este următoarea: **8 5 1 2 19—6.**

Ceea ce reiese din cronicile tuturor acestor partide care se întind pe o perioadă, după cum am spus, de 27 de ani, este că fotbaliștii albanezi au dat întotdeauna dovadă de dîrzenie, de o pregătire fizică fără reproș. Iată, de altfel, ce scria în „Sportul popular" din 5 mai 1948: **„De la jocul albanez trebuie să adoptăm viteza, hotărîrea în acțiune, lupta dusă pînă la sfîrșit, condiția fizică ireproșabilă".** O constatare valabilă și azi.

Mircea TUDORAN

MUSLIM ALLA — ANTRENORUL REPREZENTATIVEI ALBANEZE:

„PE TEREN PROPRIU, RANDAMENT SPORIT"

O prezentare a echipei Albaniei **trebuie să aibă în vedere în primul rînd faptul că, pe teren propriu, de regulă pe stadionul „Kemal Stafa" din Tirana, ea este aproape de netrecut.** De această realitate s-a izbit chiar și selecționata R.F. Germania, care în meciul disputat cu cîțiva ani în urmă în capitala Albaniei în cadrul preliminariilor campionatului european, a cîștigat greu cu 1—0, gol marcat de-abia în ultimele minute. **Helmut Schön** a răsuflat ușurat, pentru că un punct pierdut în acest meci ar fi însemnat necalificarea echipei sale, care deținea pe atunci titlul de vicecampioană a lumii...

Iată, dar, cît de dificil se arată pentru echipa României acest meci, de la Tirana, cu atît mai mult dacă ne gîndim că formația antrenată de **Muslim Alla** susține primul joc pe teren propriu în actualele preliminarii ale campionatului mondial. Intr-adevăr, prima partidă a susținut-o în toamna anului trecut la Helsinki unde a pierdut cu 1—0, a evoluat apoi la București unde a cedat cu 2—0 și a urmat recentul meci de la Magdeburg în care a fost învinsă de R.D.G. cu același scor de 2—0.

După cum a reieșit din declarațiile făcute pînă acum presei, fotbaliștii albanezi sînt hotărîți să nu piardă nici unul dintre cele trei jocuri pe care le au de susținut acasă. Primul dintre ele este cel de duminică, **cu România**; al doilea cu Finlanda **la 10 octombrie**; ultimul, la 3 noiembrie cu R.D. Germană.

Pregătirile lotului albanez s-au făcut cu cea mai mare atenție, imediat după jocul susținut la Magdeburg. Antrenorul echipei naționale i-a convocat pe toți cei ce au evoluat în partida cu R.D. Germană, dar și cîțiva fotbaliști care au lipsit, ca de pildă **Dinella, Cani** și **Bizi.**

Comentariile după meciul susținut la Magdeburg se concentrează asupra unor probleme esențiale: **dacă apărarea a corespuns, linia de atac, mai exact finalizarea acțiunilor, a produs îngrijorare.** Se speră că, după încheierea tuturor meciurilor în deplasare, gazdele se vor reabilita în fața propriilor lor spectatori.

De altfel, Muslim Alla este optimist: **„Sînt convins că pe teren propriu vom juca mai bine. Poziția actuală din clasament nu exprimă valoarea echipei. Fiecare adversar pe care-l vom întîlni la Tirana se va convinge de acest lucru. Jucătorii noștri au pregătire fizică bună, fapt remarcat și în partidele susținute pînă acum. Este mulțumitoare și pregătirea tehnică individuală. Mai mult mă îngrijorează jocul colectiv și eficiența atacului. Am încredere în jucători și sper în rezultate onorabile".**

Să-i dăm crezare tehnicianului albanez, mai ales că, așa cum afirmam la începutul acestor rînduri, **reprezentativa țării sale s-a arătat**, pînă acum, greu de depășit în „fief-ful" ei.

MAGDEBURG. In urmărirea balonului, albanezul Seidini (dreapta) și Peter Ducke (R.D.G.). Fază din meciul R.D. Germană — Albania 2—0.

DINU

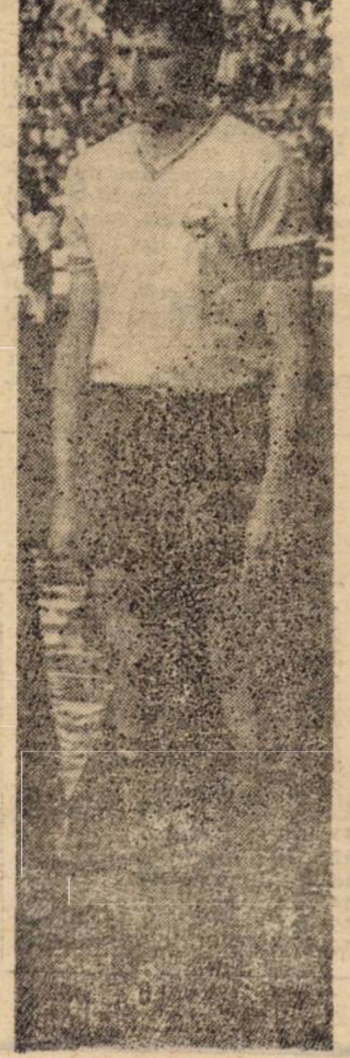

L-am ales pentru meciul „portret" din rîndul selecționaților pe CORNEL DINU. L-am ales pentru că el întruchipează cel mai bine un exemplu de voință și de dăruire în joc. Și, știm așa de bine, fără asemenea calități, chiar și cel mai autentic talent nu valorează prea mult.

Dar DINU reprezintă, și sub raportul capacității fotbalistice, o valoare de primul ordin. Ascensiunea lui, pornită sub tricourile lui METALUL TÎRGOVIȘTE, acolo unde ochiul versat al lui RUDY WETZER remarca perseverența și marea dăruire a micului stoper din echipa de juniori. Inspirației și curajului vechiului nostru fost internațional, îi s-au adăugat spiritul de inițiativă și specialitatea de „starter al talentelor în prima divizie" demonstrată de alt antrenor, TRAIAN IONESCU, care i-a dat „calea liberă" pentru prima formație a lui Dinamo. De atunci, DINU a rămas unul dintre jucătorii primului pluton valoric al fotbalului nostru, iar echipa națională a găsit în talentul și puterea lui de luptă, realizime de preț în multe dintre rezultatele de valoare pe care le-a obținut în ultimii ani.

Acum, pentru meciul de la Tirana, ea face apel la spiritul de sacrificiu al lui DINU. Deși de curînd restabilit de pe urma unei mai vechi afecțiuni a gleznei, deși nu a jucat nici o partidă oficială, de campionat de la reluarea antrenamentelor, DINU răspunde „prezent!" pentru jocul de duminică. „VOI JUCA IN ORICE CAZ, DECLARA EL. INDIFERENT DACA VOI RESIMȚI ÎNCĂ DURERI LA GLEZNA BOLNAVĂ. NAȚIONALA ARE NEVOIE DE NOI ȘI NOI TREBUIE SĂ RĂSPUNDEM ONOAREI DE A JUCA SUB TRICOURILE EI".

Să-i dorim o excelentă dispoziție fizică (de cea morală nu ne îndoim) lui DINU, duminică, pe stadionul din Tirana, în jocul de mare importanță al reprezentativei noastre pentru cursa de calificare, în care el va purta banderola de căpitan al „tricolorilor".

BUCUREȘTI. O spectaculoasă detentă a lui Dumitrache în meciul disputat astă toamnă, în Capitală, între reprezentativele României și Albaniei (2—0). Foto: S. BAKCSY

PANO

In fotbalul albanez, numele lui PANO e demult cunoscut; toate rezultatele de valoare ale reprezentativei l-au avut, printre alții, ca autor și pe acest foarte stăruitor și dotat fotbalist, decanul de vîrstă al jucătorilor albanezi în activitate. Născut în anul 1939, Pano s-a afirmat ca unul dintre cei mai dotați jucători ai generației lui. A urcat rapid și sigur treptele consacrării, figurînd pe rînd în toate selecționatele Albaniei, o dată cu afirmarea sa: juniori, tineret, echipa A.

In prima formație evoluează de 11 ani, fiind un titular prețuit al liniei de atac. In jocul cu selecționata R.D. Germane, el a disputat al 21-lea meci sub tricoul reprezentativei, așa că duminică, în partida cu reprezentativa țării noastre, el va îmbrăca pentru a 22-a oară acest tricou.

Face parte dintr-unul dintre cele mai renumite cluburi albaneze, Partizan Tirana, cu care a cucerit de nenumărate ori cupa și campionatul țării. Coechipierii mai tineri au găsit în Pano un ajutor prețios; el i-a ajutat totdeauna înaintea partidelor importante pentru cariera lor. Același lucru îl face și cu proaspeții internaționali. La peste 34 de ani, el continuă să fie considerat între primii cinci înaintași ai Albaniei.

„JUCATOR CU UN DEOSEBIT SIMȚ DE ORIENTARE, PANO MI SE PARE UN ATACANT COMPLET, REUȘIND ÎN LINIA DE ÎNAINTARE A REPREZENTATIVEI ALBANIEI ATÎT ÎN ROLUL DE CREATOR CÎT ȘI ÎN ACELA DE REALIZATOR", astfel îl caracteriza cunoscutul antrenor HELMUT SCHÖN pe căpitanul unsprezecelui reprezentativei albaneze după una din întîlnirile selecționatei vest-germane cu selecționata schipetară.

Acesta este, în cîteva cuvinte, PANO, cel care va conduce duminică compartimentul înaintării gazdelor în jocul cu selecționata noastră, purtătorul banderolei de căpitan în unsprezecele reprezentativ al Albaniei.

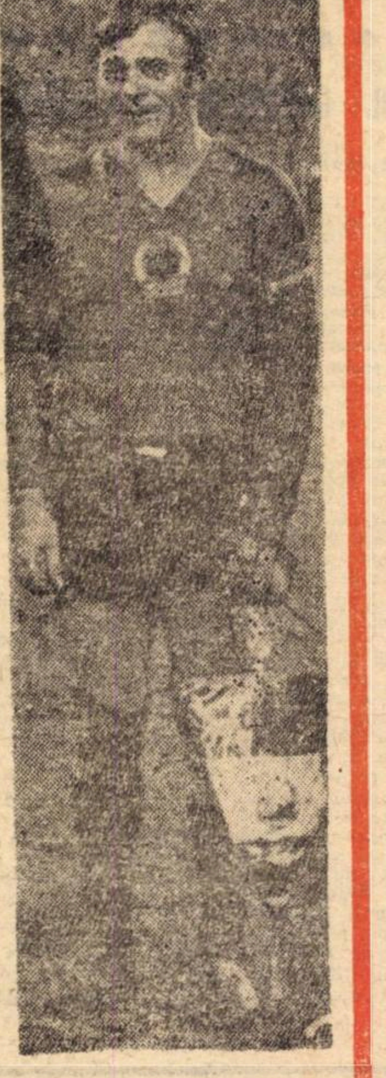

ECHIPA PROBABILĂ

PORTAR: **Rama** (Dinamo Tirana, 29 de ani, 8 ori internațional)
„LIBERO": **Berisha** (Partizan Tirana) 24—7
FUNDAȘ DREAPTA: **Gjika** (Labinoti Elbasan) 26—7
FUNDAȘ CENTRAL: **Hershimi** (Dinamo Tirana) 23—2
FUNDAȘ STÎNGA: **Seidini** (Dinamo Tirana) 23—5
MIJLOCAȘ DREAPTA: **Ragani** (Vlaznia Skodra) 26—16
MIJLOCAȘ CENTRAL: **G. Xhafa** (Dinamo Tirana) 27—5
MIJLOCAȘ STÎNGA: **Gurma** (Skendia Tirana) 22—2
EXTREMĂ DREAPTA: **Parnaska** (Dinamo Tirana) 22—4
ATACANT CENTRAL: **Pano** (Partizan Tirana) 34—21
EXTREMĂ STÎNGA: **V. Xhafa** (Partizan Tirana) 22—1

Din lot mai fac **parte**: **Muhedini** (Partizan Tirana) — portar, **Cani** (Dinamo Tirana) — mijlocaș, **Ceco** (Dinamo Tirana) — înaintaș, **Dinella** (Skanderbeg Skodra) — fundaș, **Bizi** (Vlaznia Skodra) — mijlocaș, înaintaș.

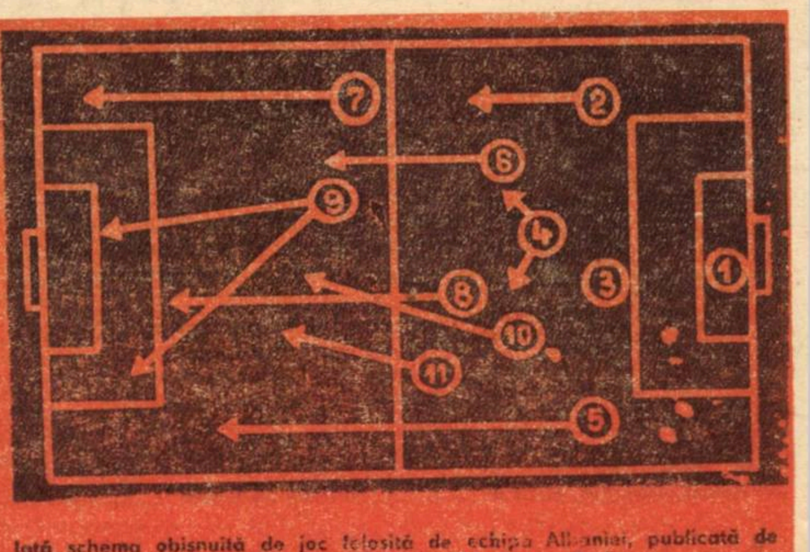

Iată schema obișnuită de joc folosită de echipa Albaniei, publicată de revista „Die neue Fussball Woche — Berlin"

COMPONENȚA LOTULUI

● Răducanu (Rapid) 28 ani — 26 int. A ● Haidu (Steaua) 30 — 5 ● Sătmăreanu (Steaua) 29—40 ● Sameș (Univ. Craiova) 22—1 ● Antonescu (F. C. Constanța) 28—1 ● Dinu (Dinamo) 24—34 ● Deleanu (Dinamo) 28—21 ● Tănăsescu (Sp. studențesc) 24—0 ● Dumitru (Steaua) 23—24 ● Anca („U" Cluj) 26—7 ● Nunweiller VI (Dinamo) 28—35 ● Beldeanu (C.S.M. Reșița) 22—2 ● Troi (F. C. Argeș) 24—1 ● Țărălungă (Univ. Craiova) 27—0 ● Dumitrache (Dinamo) 24—23 ● Mureșan („U" Cluj) 22—1 ● Iordănescu (Steaua) 23—12 ● Marcu (Univ. Craiova) 23—3.

Divizia B — DOAR O VICTORIE ÎN DEPLASARE!

Din nou gazdele au valorificat masiv avantajul terenului : au terminat învnigătoare în 11 partide, în timp ce oaspeții au smuls doar o victorie și patru rezultate de egalitate. Singura victorie în deplasarea a realizat-o Metalul București, care astfel a micșorat diferența la 3 puncte față de lider, Politehnica Iași. Studenții din Iași, învinși la București, au o comportare oscilantă în acest sezon, nemaireeditind evoluția lor constant bună din toamnă.

In seria a II-a, F.C. Bihor, prin scorul egal realizat la Cugir, a mai pierdut un punct față de prima clasată și astfel încep să se destrame visurile sale de „detronare" a Politehnicii Timișoara.

In subsolurile clasamentelor, diferențele se mențin încă minime, fiecare formație începind să obțină victorii măcar atunci cînd evoluează pe propriul teren. Așa că nici etapa a XXI-a n-a adus clarificări în zona neliniștei...

ÎNTRE DOUĂ FOSTE DIVIZIONARE A...

Progresul București — Politehnica Iași 2—0 (1—0)

AU MARCAT : IORDACHE (min. 44) și I. SANDU (min. 89).

PROGRESUL : GIRON — Condurache, MANDOIU, Țicheli, AD. CONSTANTINESCU — DRĂGAN, PÎSLARU — I. SANDU, D. Ștefan (min. 82 : Bora), IORDACHE, Bartales (min. 85 : P. Gheorghe).

POLITEHNICA : Costaș — Romilă I, IANUL, STOICESCU, Hanceriuc — Romilă II (min. 70 : Ciobanu), SIMIONAȘ — Incze, LUPULESCU, Dănilă (min. 56 : Goleac), Amarandei.

A arbitrat bine C. Ghiță (Brașov).

Iată că din nou Politehnica Iași a părăsit terenul învinsă! E adevărat că eșecul nu-i stopează pe studenții din cursa lor spre Divizia A, totuși diferența de puncte față de urmăritoare s-a micșorat, iar pînă la terminarea campionatului mai sînt 9 etape...

Liderul seriei a luat un start bun în întîlnirea cu Progresul. A combinat mult și frumos, la mijlocul terenului, Dănilă și Lupulescu au încercat, din apropiere sau de la distanță, vigilența lui Giron, au obținut cîteva lovituri de colț, dar balonul n-a intrat în poartă.

Replica bucureștenilor s-a situat la același nivel, în plus fundașii lor au fost prompți în intervenții. Cu un minut înainte de pauză, **după executarea unui corner, Ad. Constantinescu a recentrat balonul în careul plin de jucători, mingea a ajuns la IORDACHE și acesta a făcut inutilă intervenția portarului Politehnicii, Costaș.**

În repriza secundă, jocul a devenit mai dîrz, bucureștenii au făcut risipă de energie, iar oaspeții nu au renunțat la combinații plăcute, dar fără efect pe tabela de marcaj. În ultimul sfert de oră, înaintașii Progresului au devenit mai incisivi, și-au creat situații de a majora avantajul, dar D. Ștefan (min. 75) — de la 2 m — greșește ținta, iar I. Sandu (min. 79) întîrzie și fundașul Romilă I rezolvă. Cînd spectatorii așteptau fluierul final, **I. SANDU s-a angajat într-o cursă, a driblat 4—5 adversari, a intrat în careu și cu un șut sec a înscris.**

Pompiliu VINTILĂ

BUCUREȘTI. Spectaculoasa dispută aeriană pentru balon între jucătorii Progresului (tricouri în dungi) și studenți. (Fază din meciul Progresul — Politehnica Iași, 2—0)

Foto : S. BAKCSY

CE GREU A FOST...

C.S.U. Galați — Progresul Brăila 1—0 (0—0)

AU MARCAT : Tănăsescu (min. 87).

C.S.U.: Trofin — Brustiuc (min. 62: Tatoli), Nan, STOICA, Enache — Tănăsescu, POPANICA — DINU, Bezman, CRĂCIUNOIU, Tolea.

PROGRESUL : CIUPITU — Cotigă II, Gheorghiță, Chițu, Sebe — Teodorescu, IONESCU (min. 73 : Iuga) — Mihalache, Trifina, OLOGU (min. 65 : Cotigă I), TRAIAN.

A arbitrat satisfăcător Gh. Manole (Constanța).

Partida prezenta o însemnătate deosebită în special pentru gazde, care, în dorința de a părăsi zona fierbinte a clasamentului, aveau nevoie de ambele puncte. Din acest motiv, jocul a avut un caracter mai mult de luptă, latura tehnică și spectaculară fiind lăsată pe planul secund. C.S.U. a cîștigat această partidă, foarte greu, în fața unui adversar hotărît, care a știut să se apere bine (chiar dacă în multe situații a practicat antijocul) și a contraatacat foarte periculos punînd deseori în pericol poarta studenților.

Prima repriză s-a caracterizat printr-un joc anost, cu faze încîlcite, în care nici una din echipe nu a putut să se desprindă de adversara sa. Gazdele, în dorința de a înscrie cît mai repede golul, greșesc în fazele de finalizare, joacă pe spații restrînse, neglijînd extremele. În primele 45 de minute, am notat doar două ocazii, în min. 16 și 28 cînd Crăciunoiu și Bezman au ratat două situații extrem de favorabile, apărate miraculos de portarul brăilean Ciupitu (de altfel cel mai bun de pe teren).

Repriza secundă debutează cu cîteva acțiuni periculoase ale oaspeților (Ologu — min. 50 și Ionescu — min. 52). A fost un „foc de paie", fiindcă din acest moment C.S.U. pune stăpînire pe joc și creează panică în careul brăilenilor. Pe rînd Popanica (min. 60), Tolea (min. 66), Crăciunoiu (min. 72), Bezman (min. 74), ratează ocazii foarte bune de a deschide scorul. Golul este însă inevitabil, dar cade de-abia în min. 87 : **la o învălmășeală în fața porții lui Ciupitu, apărătorii brăileni greșesc și TĂNĂSESCU, avansat în atac, profită, înscriind din apropiere, un gol care dă mari speranțe studenților în efortul lor de a evita retrogradarea. Oaspeții protestează, acuzînd fault. Considerăm, însă că golul a fost valabil.**

Florin SANDU

SERIA I — REZULTATE — CLASAMENTE — ETAPA VIITOARE — SERIA A II-a

C.F.R. Pașcani	— GLORIA Buzău	1—0 (0—0)
C.S. Tîrgoviște	— ȘTIINȚA Bacău	2—0 (1—0)
DUNĂREA Giurgiu	— METALUL București	0—1 (0—1)
Ș.N. Oltenița	— METALUL Plopeni	0—0
C.S.U. Galați	— PROGRESUL Brăila	1—0 (0—0)
CHIMIA Rm. Vîlcea	— F.C. Galați	2—0 (1—0)
PROGRESUL București	— POLITEHNICA Iași	2—0 (1—0)
CEAHLĂUL P. Neamț	— DELTA Tulcea	0—0

1. POLITEHNICA Iași	21	13	3	5	42—17	29
2. METALUL București	21	11	4	6	26—14	26
3. PROGRESUL București	21	8	7	6	15—16	23
4. GLORIA Buzău	21	8	6	7	20—22	22
5. C.F.R. Pașcani	21	8	5	8	25—21	21
6. ȘTIINȚA Bacău	21	8	5	8	24—23	21
7. FOTBAL CLUB Galați	21	9	3	9	28—28	21
8. ȘANTIERELE NAVALE Oltenița	21	8	5	8	21—23	21
9. METALUL Plopeni	21	7	6	8	26—20	20
10. CHIMIA Rîmnicu Vîlcea	21	8	4	9	26—29	20
11. C. S. Tîrgoviște	21	7	6	8	16—19	20
12. C.S.U. Galați	21	8	4	9	18—28	20
13. DUNĂREA Giurgiu	21	7	5	9	19—22	19
14. DELTA Tulcea	21	5	9	7	17—24	19
15. CEAHLĂUL Piatra Neamț	21	5	7	9	14—21	17
16. PROGRESUL Brăila	21	6	5	10	17—27	17

Politehnica Iași — Metalul Plopeni (2—1), Metalul București — Progresul Brăila (2—0), Chimia Rm. Vîlcea — C.F.R. Pașcani (0—0), Știința Bacău — C.S.U. Galați (0—1), F. C. Galați — Progresul București (0—1), C. S. Tîrgoviște — Ceahlăul P. Neamț (1—1), Delta Tulcea — Ș. N. Oltenița (1—1), Gloria Buzău — Dunărea Giurgiu (1—1).

POLITEHNICA Timișoara	— NITRAMONIA Făg.	2—1 (1—0)
METALURGISTUL Cugir	— F.C. Bihor Oradea	0—0
ELECTROPUTERE Cv.	— C.S.M. Sibiu	1—0 (0—0)
METROM Brașov	— MINERUL Anina	6—2 (3—1)
C.F.R. Arad	— OLIMPIA Satu Mare	2—0 (1—0)
GLORIA Bistrița	— C.F.R. Timișoara	0—0
OLIMPIA Oradea	— CORVINUL Huned.	3—0 (2—0)
METALUL Drobeta	— MINERUL Baia Mare	2—1 (0—1)

1. POLITEHNICA Timișoara	21	12	5	4	31—17	29
2. F. C. BIHOR Oradea	21	10	6	5	37—21	26
3. C.S.M. Sibiu	21	10	3	8	24—20	23
4. OLIMPIA Satu Mare	21	10	6	5	25—15	22
5. METROM Brașov	21	10	2	9	32—22	22
6. MINERUL Baia Mare	21	8	6	7	27—17	22
7. GLORIA Bistrița	21	8	4	9	19—19	20
8. MINERUL Anina	21	9	2	10	20—31	20
9. NITRAMONIA Făgăraș	21	9	1	11	29—33	19
10. METALUL Drobeta Tr. Sv.	21	9	1	11	25—29	19
11. C.F.R. Timișoara	21	8	3	10	17—26	19
12. CORVINUL Hunedoara	21	9	4	8	22—24	18
13. C.F.R. Arad	21	7	4	10	23—27	18
14. METALURGISTUL Cugir	21	7	4	10	11—21	18
15. OLIMPIA Oradea	21	6	5	10	20—29	17
16. ELECTROPUTERE Craiova	21	7	2	12	18—30	16

(N.R. Olimpia Satu Mare și Corvinul Hunedoara sînt penalizate cu cîte patru puncte).

Metalurgistul Cugir — Electroputere Craiova (0—1), Nitramonia Făgăraș — Corvinul Hunedoara (0—4), Minerul Baia Mare — C.F.R. Arad (1—1), F.C. Bihor — Gloria Bistrița (0—0), C.F.R. Timișoara — C.S.M. Sibiu (0—1), Minerul Anina — Olimpia Oradea (1—1), Metrom Brașov — Metalul Drobeta Tr. Severin (0—1), Olimpia Satu Mare — Politehnica Timișoara (0—2).

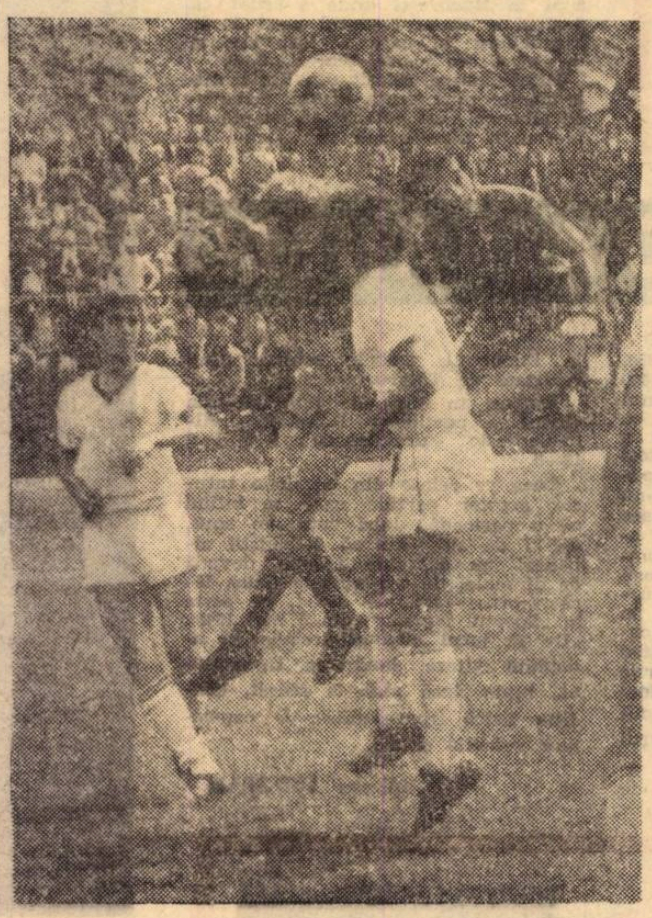

ATACUL GAZDELOR ÎN VERVĂ!

Metrom Brașov — Minerul Anina 6—2 (3—1)

AU MARCAT : Gane (min. 9), Furnică (min. 11 și 48), Ferencz (min. 13 și 79), Florescu (min. 85) ; Mathe (min. 21) și Sturza I (min. 84).

METROM: Szalad (min. 75: Drăgănoiu) — Șișcă, Petrescu, Păltinișan, BĂDIȚOIU — Gabor, Selymeși — FURNICA, FLORESCU, GANE, FERENCZ.

MINERUL : Boniș — Sturza II, Tudor, Tuculia, Copăceanu I — ANGHEL, Spălățelu — Mathe, Mocanu (min. 29 : Makai ; min. 64 : Copăceanu II), Sturza I, TODERAȘCU.

A arbitrat foarte bine Ilie Puia (București).

Meciul de la Brașov se anunța echilibrat datorită locurilor apropiate ocupate în clasament de cele două echipe. Dar, în teren, partida a decurs net în favoarea gazdelor. Metrom are o garnitură omogenă, care practică un joc în continuă mișcare și dispune de un evartet ofensiv cu un mare apetit de gol.

Chiar din start Metrom asaltează poarta apărată de Boniș și, după o suită de ratări ale lui Gane, Florescu și Furnică, inevitabilul se produce : **în min. 9, Metrom deschide scorul prin GANE, care a reluat splendid, cu capul, o centrare a lui Ferencz.** După primirea golului, minerii acuză șocul și, într-un interval de cîteva minute de la deschiderea scorului, brașovenii își mărese avantajul prin alte două puncte realizate de **FURNICĂ** (min. 11) și **FERENCZ** (min. 13). După acest 3—0 reușit neașteptat de repede, Metrom are un moment de relaxare și permite oaspeților să echilibreze jocul. Mai mult, Minerul reduce din handicap prin **MATHE** (min. 21).

La reluare, brașovenii apasă din nou pe accelerator, reiau tirul la poartă și reușesc să mai marcheze încă de trei ori prin **FURNICĂ** (min. 48), **FERENCZ** (min. 79) și **FLORESCU** (min. 85).

Minerul Anina (care are totuși meritul că nu a renunțat să atace în nici un moment al jocului, chiar atunci cînd scorul luase proporții) reușește să înscrie al doilea gol în min. 84, prin **STURZA I.**

Scorul categoric se datorește în bună măsură și formei foarte slabe a portarului Boniș, care se face vinovat de primirea a patru goluri parabile.

Aurel PĂPĂDIE

DOMINARE, DOMINARE... DAR FĂRĂ EFECT!

Gloria Bistrița — C.F.R. Timișoara 0—0

GLORIA : Salomir — Ferencz, Dondoș, Pantelimon, Greavu — Chereches (min. 67: Lörincz), Mureșan (min. 73: Moldovan) — Victor, Nica, Ciocan, Gocan.

C.F.R. : Borș — Pătrașcu, Erdely, Bodrojan, Dosan — Chimiuc, Gorduna — Periatu (min. 64 : Grigorescu), Hergan, Ghiulvezan (min. 59 : Kun I), Vraja.

A arbitrat foarte bine Gheorghe Vereș — Cluj.

Duminică, la Bistrița, am asistat la una din acele partide în care o echipă își domină adversarul 90 de minute și nu poate înscrie măcar un gol!

Gloria, poate prea sigură de victorie, încă din primul minut de joc se avîntă cu tot efectivul în jumătatea de teren a feroviarilor și fazele de poartă abundă minute în șir. Al doilea minut al partidei aduce prima lovitură de colț pe care Nica, aflat aproape de linia porții, nu o fructifică. Peste cinci minute, lovitură liberă ; execută Gocan din apropierea liniei de 16 m și din nou Nica luftează. Cu trei minute mai tîrziu, gazdele sufocă realmente apărarea adversă și obține patru cornere consecutive, dar apărarea timișoreană, întărită cu Chimiuc și Hergan, rezolvă în disperare. În min. 26, Victor execută un corner, Nica reia „la păianjen", în stînga porții lui Borș, și acesta boxează balonul în extremis. Fazele se repetă pe același spațiu, în același sens. Ciocan, jucătorul de bază al bistrițenilor și omul de gol al echipei, ratează incredibil, ca și Gocan, de altfel. În min. 37 notăm singurul contraatac al C.F.R.-ului : Ghiulvezan preia o minge la centrul terenului, sprintează printre fundașii Pantelimon și Dondoș, trece de portarul Salomir și, singur de la 8 m, trimite balonul pe lîngă poartă...

În repriza secundă fazele devin și mai „incandescente". Antrenorul Gloriei, Titi Popescu, îi dă sarcina de conducător de joc lui Gocan, retras ca mijlocaș, și introduce doi jucători proaspeți, ofensivi, dar nici în acest fel echipa sa nu reușește să concretizeze. C.F.R., cu numai doi atacanți, n-a putut specula momentele de ofensivă a gazdelor pentru a crea și unele contraatacuri cu care putea prinde pe picior greșit apărarea formației locale. De fapt, doar de două ori a ajuns C.F.R. în apropierea careului Gloriei...

După joc, cei 2 000 de spectatori au plecat nemulțumiți de pe stadionul din frumosul parc bistrițean, iar antrenorul timișorean Cicerone Manolache și-a sărutat băieții care au rezistat unui continuu iureș

Dumitru VATAU

CLASAMENTUL GOLGETERILOR

SERIA I

● 14 GOLURI : **Marica** (Politehnica Iași) ● 12 GOLURI: **Lupulescu** (Politehnica Iași) ● 7 GOLURI : **Stroie** (Știința Bacău), **Mărculescu** (C.F.R. Pașcani) — 1 din 11 m ● 6 GOLURI: **Georgescu** (Metalul București), **Fildiroiu** (Ș. N. Oltenița), **Alexe** (Metalul Plopeni) — 1 din 11 m ● 5 GOLURI : **Ionică, Strat** (F.C. (Galați), **Sandu** (Dunărea Giurgiu), **Iordache, Orovitz** (Chimia Rm. Vîlcea), **Sava** (C. S. Tîrgoviște), **Dobre** (Gloria Buzău), **Em. Dumitru** (Metalul București), **Brustiuc** (C.S.U. Galați) — 2 din 11 m ● 4 GOLURI : **Grosaru** (Știința Bacău), **Stamanichi, Răducanu** (Ș. N. Oltenița), **Mustață** (Ceahlăul P. Neamț), **Ciucu, Dragomir, Spiridon** (Metalul Plopeni), **Stoica** (C.S.U. Galați), **Cramer** (Gloria Buzău), **Iancu** (Metalul București), **Haidu** (Chimia Rm. Vîlcea) — 1 din 11 m, **Pîrvu** (C. S. Tîrgoviște) — 1 din 11 m, **Bruchental** (C.F.R. Pașcani) — 3 din 11 m.

SERIA A II-A

● 16 GOLURI : **Sasu** (Minerul Baia Mare) — 2 din 11 m ● 12 GOLURI : **Bojin** (Politehnica Timișoara), **Colnic** (F. C. Bihor) ● 9 GOLURI : **Libra** (Olimpia Satu Mare), **Boța** (Metalul Drobeta Tr. Severin) — 2 din 11 m ● 8 GOLURI : **Serfőző** (C.S.M. Sibiu), **Dașcu** (Politehnica Timișoara), **Ciocan** (Gloria Bistrița), **Șchiopu** (F. C. Bihor) — 2 din 11 m ● 7 GOLURI : **Gane** (Metrom Brașov), **Filip** (Nitramonia Făgăraș), **Tacol** (Electroputere Craiova) — 1 din 11 m, **Damian** (C.F.R. Arad) — 2 din 11 m ● 6 GOLURI: **Boantă** (Nitramonia Făgăraș) — 3 din 11 m, **Dumitrescu** (Minerul Anina), **Bichea** (Electroputere Craiova) ● 5 GOLURI : **Periatu** (C.F.R. Timișoara), **Agud, Tamaș** (F. C. Bihor), **Mathe** (Minerul Anina) ● 4 GOLURI: **Petreanu** (C.F.R. Timișoara), **Drăgoi, Ioniță** (Nitramonia Făgăraș), **Körösi** (C.F.R. Arad), **Turlea** (C.S.M. Sibiu), **Selymeși, Furnică** (Metrom Brașov), **Cojocaru** (Corvinul Hunedoara), **Hădărean, Steiner** — 1 din 11 m (Olimpia Oradea), **Both** (Olimpia Satu Mare) — 2 din 11 m.

ÎNTRECERILE CONTINENTALE 1973, ÎN FAȚA ULTIMULUI ACT

Mai sînt patru partide (finala Cupei U.E.F.A. este singura care se dispută tur-retur, pe terenul fiecăreia dintre cele două finaliste) și se încheie ediția 1972–1973 a competițiilor europene intercluburi. De-a lungul celor patru și chiar cinci tururi, sita valorilor continentale a tot cernut și în finalele celor trei întreceri s-au calificat două echipe din **ANGLIA (Leeds United** și **F. C. Liverpool)** două din **ITALIA (Juventus Torino** și **A. C. Milan),** una din **OLANDA (Ajax Amsterdam,** campioana în funcțiune, deținătoarea Cupei intercontinentale și a „Super-cupei" europene) și una din **R. F. Germania (Borussia Mönchengladbach).**

Iată, în pagina de față, cîteva rînduri dedicate finalelor care se apropie cu pași repezi.

TOT AJAX, DAR CU O ALTĂ CAMPIOANĂ A ITALIEI

Marile confruntări din competiția etalon a formațiilor de club din Europa, întrecerea campionilor, confirmă (dacă mai era nevoie), lupta dintre două școli principale ale soccerului european: aceea anglo-saxonă și cea reprezentată de formațiile de tip latin.

Pentru a doua oară consecutiv găsim în finala C.C.E. cîte o reprezentantă a celor două idei de joc. Una este **Ajax,** formația care a cucerit de mult dreptul de a figura alături de cele mai bune formații ale tuturor timpurilor, pornind de la **Arsenal, Rapid Viena, Sparta** și **Slavia Praga, Torino** și terminînd cu marile formații de după al doilea război mondial, **Real Madrid, Dinamo Moscova, Internazionale, Manchester United** etc. Ea ajunge pentru a treia oară consecutiv în acest veritabil apogeu al sezonului european care e confruntarea pentru cîștigarea trofeului nr. 1 al formațiilor de club. Cealaltă este tot o reprezentatntă a fotbalului italian; numai că, în locul lui **Internazionale,** la 30 mai va pătrunde pe stadionul Steaua roșie din **Belgrad, Juventus.** După 12 luni, o nouă confrutare a celor două tipice stiluri existente astăzi în fotbalul european. Despre finală, vor mai exista ocazii să se discute. Comparațiile directe se vor efectua de acum și pînă în ziua finalei cu lux de amănunte și bogate mijloace de statistică și de documentare. Acum e cazul să urmărim drumul celor două cunoscute echipe ale continentului nostru pînă la partida cea mare.

● **AJAX,** calificată direct în turul al doilea, ca deținătoare a trofeului, a întîlnit în primul său examen din nou ediție — pe **T.S.K.A.,** valoroasa reprezentantă a fotbalului bulgar care, de ani și ani, reunește sub tricourile ei jucători foarte puternici. Partida de la Sofia, mult mai disputată decît o arată scorul, 3—1 pentru echipa antrenată de **Ștefan Covaci,** a prilejuit însă o foarte interesantă dispută în care, „unsprezecele" din Amsterdam a aplicat pentru prima oară o armă tactică denumită „învăluirea" care avea să-i aducă mari foloase, surprinzînd pe adversari. E vorba de o mișcare rapidă înainte efectuată de toate liniile, care duce la un contratac plin de vigoare sau, în cazul pierderii balonului, lasă 4—5 adversari în ofsaid. Învingînd și în retur (3—0), olandezii s-au văzut plasați de sorți în fața echipei socotită ca marea aspirantă, alături de ea, la cupă, **Bayern München.** Aici, în primul joc, cel de la Amsterdam, trebuie plasat cel mai bun „moment Ajax" din actuala ascensiune spre al treilea trofeu. A doua repriză e socotită printre cele mai bune din întregul sezon al campioanei olandeze. Un 4—0 care a spulberat ambițiile lui Beckenbauer et co. Foarte sugestiv ni se pare jocul-tur cu **Real,** adversarul din semifinale. O scădere de potențial de moment a cerut lui Ajax multă circumspecție și arătarea întregii sale științe fotbalistice spre a repurta o victorie la limită. A venit returul cînd **Ajax** a fost iarăși **Ajax** și astfel, **Ștefan Covaci** și elevii lui se prezintă în finală cu o singură înfrîngere, la limită, acel 1—2 de la München.

CUPA CAMPIONILOR
30 mai, Belgrad

AJAX

T.S.K.A. Sofia	**3—1 ; 3—0**
Bayern München	**4—0 ; 1—2**
Real Madrid	**2—1 ; 1—0**
	6 5 0 1 14—4

JUVENTUS

Olympique Marseille	**0—1 ; 3—0**
F. C. Magdeburg	**1—0 ; 1—0**
Ujpesti Dozsa	**0—0 ; 2—2**
Derby County	**3—1 ; 0—0**
	8 4 3 1 10—4

● **JUVENTUS** a fost vecin, de multe ori, în cursa sa, cu pericolul eliminării. După un 0—1 de debut în fața lui Ol. Marseille, vine o victorie netă (3—0) pe „Stadio Comunale". Turul următor va fi cu adevărat plin de emoții pentru că simetricele 1—0 și 1—0 în fața lui **Magdeburg** ascund 180 de minute de luptă echilibrată și dîrză. Va veni apoi jocul-cheie pentru ajungerea în finală a Juventusului; e returul cu **Ujpesti Dozsa,** de la Budapesta, cu acea revenire de la 0—2 la 2—2 și, implicit, la atingerea semifinalelor. Aici, **Derby County** nu va reuși decît o palidă replică la Torino, plecînd cu un 1—3 pe care îl promitea răsturnat. Dar oamenii lui **Vycpalek** s-au apărat strașnic pe stadionul din Derby, au avut șansa să nu fie bătuți dintr-o lovitură de pedeapsă și să pună, astfel, pentru prima oară în istoria vieții clubului lor, piciorul în finală. Echipă cu 15 titluri de campioană a Italiei la activ, Juventus merita această satisfacție.

Chiar dacă mai sînt 28 de zile pînă în seara finalei, întrebarea **ce va fi atunci?** se ivește, iscoditoare, în încheierea rîndurilor noastre. Chiar dacă în săptămînile care urmează se mai pot produce unele variații de formă, cîteva realități vor domina cu siguranță marea ciocnire de pe stadionul Steaua roșie din Belgrad.

Primul și cel mai important dintre aceste considerente, determinat de ideea principală de joc și a lui **Ajax** și a lui **Juventus** rămîne acela că greul luptei se va da la centrul terenului, acolo unde încă nimeni nu a reușit să îngenuncheze excepționalul trio olandez: **Haan-Neeskens-Muhren** despre care nu numai **Ștefan Covaci** afirmă că are potențialul acelei faimoase linii care, realmente, a adus Braziliei al treilea titlu suprem: **Gerson-Clodoaldo-Rivelino.** Juventus opune pe **Furino-Capello-Cuccuredu.** O linie fără strălucirea și „faptele de arme" ale pistoanelor de mare clasă olandeze. Dar plină de vigoare și animată de visul jocului cel mare, de la 30 mai.

Credem că de aici trebuie pornit orice calcul asupra unei finale cu nume faimoase pe afiș, cum este aceea a ediției 1972/1973 a campionilor de club ai Europei.

Eftimie IONESCU

O FINALĂ CU DOUĂ ECHIPE NEÎNVINSE: LEEDS UNITED ȘI A. C. MILAN

Alergînd după... trei iepuri, „iepuri" care se numesc campionatul Angliei, Cupa Angliei și Cupa cupelor, iată că **Leeds United,** masiva echipă a lui **McQueen** și **Bates,** văzuți și pe „Republicii", este gata-gata să prindă... doi! Iat-o adică, în două finale: sîmbătă 5 mai, pe Wembley va întîlni pe Sunderland, din divizia a II-a, în compania căreia își va disputa Cupa Angliei, iar 11 zile mai tîrziu, la Salonic, echipa lui **Don Revie** va întîlni pe A.C. Milan, în finala Cupei cupelor, ediția 1972—1973. Pe cel de-al treilea „iepure" l-a scăpat, întrucît F.C. Liverpool se poate considera campioană.

Adversara masivei formații din Anglia va fi rutinata **A.C. Milan,** călită atît în bătăliile campionatului peninsular, cît și în nenumăratele întîlniri internaționale pe care an de an le-a disputat în cele trei competiții continentale. De altfel, formația antrenată de **Nereo Rocco** are de pe acum la activ trei victorii continentale (1962—1963 și 1968—1969 în Cupa campionilor, 1967—1968 în Cupa cupelor), dar niciodată nu a jucat în finală cu vreo echipă engleză, de aceea meciul de la Salonic este așteptat cu un interes firesc.

Interesul în jurul acestei partide îl egalează pe acel al jocului din finala Cupei campionilor europeni, și asta pentru că în cele două meciuri se întîlnesc, de o parte, reprezentante ale fotbalului anglo-saxon, și de alta, latin. Nu este pentru prima dată cînd echipe din cele două școli ale soccerului continental își dispută întîietatea. Și dacă în primii ani ai acestor competiții învingătoare au fost de regulă reprezentantele fotbalului latin, cu caracteristicile lui ce țin mai mult de temperament dinamic, spontaneitate, improvizație, încetul cu încetul s-au impus echipele masive, alcătuite din jucători cu o constituție fizică robustă, posesorii unei condiții fizice fără repros și ai unei tehnici bine șlefuite, adică, așa cum am spus, cele engleze, olandeze sau vest-germane.

Pe Leeds, spectatorii bucureșteni o cunosc acum destul de bine din cele două partide pe care englezii le-au susținut în compania cîștigătoarei Cupei României, **Rapid București. Clarke, Lorimer, Hunter, Madeley** și ceilalți jucători de înaltă clasă ai formației din Leeds au demonstrat și pe stadionul Republicii capacitatea lor. De altfel, ei s-au impus cu ușurință în fața formației giuleștene, dar, privind rezultatele care i-au dus pînă în

CUPA CUPELOR
16 mai, Salonic

LEEDS UNITED

Ankaragücü	**1—1 ; 1—0**
F. C. Carl Zeiss Jena	**0—0 ; 2—0**
Rapid Buc.	**5—0 ; 3—1**
Hajduk Split	**1—0 ; 0—0**
	8 5 3 0 13—2

A.C. MILAN

Red Boys Differdange	**4—1 ; 3—0**
Legia Varșovia	**1—1 ; 2—1**
Spartak Moscova	**1—0 ; 1—1**
Sparta Praga	**1—0 ; 1—0**
	8 6 2 0 14—4

această finală cu **A.C. Milan,** se poate constata cu ușurință că fiii Albionului s-au impus — în rest — destul de greu, fie că au jucat cu **Ankaragücü** din Turcia, fie că a fost vorba de **F.C. Carl Zeiss Jena** sau **Hajduk Split.** În ciuda ratării titlului de campioană a Angliei, **Leeds este una** dintre cele mai puternice echipe de pe insulă, de fiecare dată în prim-planul întrecerii pentru titlu, dar mereu stopată în final. De altfel, în întreaga istorie de aproape o jumătate de veac, a echipei, victoria în campionat nu i-a revenit decît o singură dată, în ediția 1968—1969.

Nu același lucru se poate spune despre **A.C. Milan.** Dacă și în acest an va obține titlul de campioană a Italiei, va ajunge la frumoasa cifră de 10 victorii în competiția internă! Ceea ce este, într-adevăr, de invidiat. Echipa lui **Rivera,** a lui **Prati,** a fundașului **Schnellinger,** a cunoscutului portar **Cudicini,** și-a cucerit și ea destul de greu locul în finală. Doar cu formația **Red Boys Differdange** din Luxemburg a avut meciuri mai ușoare. În rest, fie că a fost vorba de **Legia Varșovia,** de **Spartak Moscova** sau **Sparta Praga,** echipa din capitala Lombardiei s-a desprins destul de greu în cîștigătoare.

Cum va fi finala? Greu, foarte greu de spus. Pînă atunci să notăm că, de-a lungul întregii ediții actuale, nici una dintre protagonistele finalei nu a pierdut vreun joc. Ceea ce spune mult despre valoarea lor.

Mircea TUDORAN

Hajduk Split a atacat cu toată forța în meciul-retur, pe teren propriu, în fața lui **Leeds.** Dar, ca în fotografia noastră, în care atacanții **Muzinici** și **Ivanici** (în chiloți negri) ratează o nouă situație, formația iugoslavă nu a putut reface handicapul de un gol de la **Leeds.**

VISUL LUI GÜNTHER NETZER

În pronosticul său dat înaintea partidelor disputate miercuri seara în Cupa U.E.F.A., **Eusebio** a greșit doar pe una dintre finaliste, pe **Borussia Mönchengladbach:** sarcină destul de ușoară pentru „perla din Mozambic", cunoscut fiind faptul că formația vest-germană își asigurase calificarea din prima manșă a semifinalelor, cînd întrecuse, acasă, pe **Twente Enschede** cu liniștitorul scor de 3—0.

În F.C. Liverpool, Eusebio n-a avut deplină încredere și iată că teamul lui **Bill Shankly** a obținut, în cele din urmă, decizia, reușind să înscrie, în deplasare, un gol în poarta lui **Jennings,** excepționalul irlandez, ales cel mai bun goal-keeper al sezonului, de către asociația presei de specialitate din Anglia. Se spune că sportivul public de pe „White Hart Lane" a aplaudat și golul lui **Heighway,** golul care avea să elimine formația favorită, pe **Tottenham,** deținătoarea actuală a trofeului, învingătoare, anul trecut, în dauna unei alte formații insulare, aceea a „lupilor" de la **Wolverhampton Wanderers.**

Luni, cu numai două zile înaintea calificării, **Liverpool** devenea virtuala campioană a Angliei, ca urmare a victoriei (2—0), obținută în fața lui **Leeds United.** Acesta este cel de al optulea titlu cîștigat de **F.C. Liverpool,** primul fiind cucerit în primul an al secolului nostru, la sfîrșitul campionatului englez, ediția 1900—1901...

A fost un adevărat marș triumfal al lui **F. C. Liverpool,** a-

CUPA U.E.F.A.
9 și 23 mai, Liverpool și Mönchengladbach

F.C. LIVERPOOL

Eintracht Frankfurt	**2—0 ; 0—0**
A. E. K. Atena	**3—1 ; 3—0**
F. C. Dynamo Berlin	**0—0 ; 3—1**
Dynamo Dresda	**2—0 ; 1—0**
Tottenham Hotspur	**1—0 ; 1—2**
	10 7 2 1 16—4

BORUSSIA MÖNCHENGLADBACH

Aberdeen	**3—2 ; 6—3**
Hvidovre Copenhaga	**3—0 ; 3—1**
F. C. Köln	**0—0 ; 5—0**
F. C. Kaiserslautern	**2—1 ; 7—1**
Twente Enschede	**3—0 ; 2—1**
	10 9 1 0 34—9

cest meci cu Leeds la care și-au adus contribuția mai mulți factori: a) **personalitatea zdrobitoare** a principalelor sale figuri, printre ele noua vedetă a fotbalului britanic, **Joseph Keegan,** și atacantul galez **John Toshak,** transferat acum doi ani de la **Cardiff City;** b) forța fizică, caracteristică echipelor din nordul Angliei; c) **ireproșabila tehnică** a perechii de mijlocași, alcătuită din internaționalii **Emylin Hughes** și **Stephen Heighway.**

Fără să se bucure de palmaresul viitoarei sale adversare, **Borussia Mönchengladbach** se numără printre forțele actuale din Bundesliga, fapt care o recomandă suficient. În drumul ei spre ultimul tur, ea n-a întîlnit parteneri de renume **(Aberdeen, Hvidovre Copenhaga, F.C. Köln, F.C. Kaiserslautern),** dar scorurile cu care și-a surclasat adversarii vorbesc elocvent de marea ei forță ofensivă. Numărînd în rîndurile ei, jucători de certă clasă internațională, ca **Vogts, Netzer, Heynckes, Borussia** a înscris cinci goluri lui **F. C. Köln,** șase lui **Aberdeen** și șapte lui **F.C. Kaiserslautern** — toate într-o singură manșă. Chiar și acel 3—0 administrat lui **Twente Enschede** poate fi luat drept ca un rezultat edificator în această privință.

Așadar, spre deosebire de trecuta ediție, de astă dată în Cupa U.E.F.A. nu vom mai avea o finală englezească. Dar va fi la fel de puternică, la fel de disputată, ca și precedenta, întrucît visul lui **Günther Netzer** este să aducă **Borussiei** primul ei trofeu demn de pus în vitrină!

Gheorghe NICOLAESCU

DERUTA LUI INTER CONTINUĂ

Se afirmă, și pe bună dreptate, că va trebui să treacă multă vreme pînă cînd o echipă de fotbal italiană va atinge culmile pe care s-a aflat, în urmă cu optzece ani, Internazionale Milano, „squadra meravigliosa", beneficiind de inteligența unui antrenor ca intransigentul **Helenio Herrera** și de devotamentul unui jucător care s-a confundat, ani la rînd, cu ideea de „libero", regretatul **Armando Picchi**...

După mai multe răbufniri ale lui A.C. Milan sau Juventus, după un „foc de paie" care s-a chemat Cagliari, se părea că singura formație peninsulară capabilă să rivalizeze cu gloria Internului de altădată rămîne tot... Inter, reclădit prin truda unui antrenor mai puțin celebru dar la fel de exigent, **Invernizzi**, sub conducerea căruia foștii campioni de club ai Europei au reușit, în 1971, un come-back spectaculos, ajungînd pînă în finala Cupei campionilor, pe care au cedat-o, fără pretenții, unui Ajax dezlănțuit...

La căpătîiul unui Inter renăscut din propria cenușă, au fost chemate în grabă toate ursitoarele lui „il calcio", dar vocile lor — prevestind reîntoarcerea succesului — au cîntat fals. După un singur sezon fructuos, în care promovările și achizițiile au completat cu energie rafinamentul și violența obosită a „pionilor" **Corso** și **Mazzola**, echipa a căzut în mediocritate, coborînd derutată spre mijlocul clasamentului, eliminată definitiv — ofensă dureroasă într-o istorie plină de vanități și speranțe — din lupta pentru titlu. Ca întotdeauna, capul antrenorului a căzut, dar plecarea tristă a lui **Invernizzi** — căruia nimeni n-a putut să-i reproșeze decît... lipsa șanselor! — n-a adus nici revirimentul tehnic și nici punctele așteptate. Chiar și pe San Siro, **Inter** a continuat să se clatine, indiferent de adversar, eforturile lui **Masiero** de a aduce corabia pe linia de plutire fiind — la pretențiile echipei — lipsite de finalitate...

Philip Evans crede, în „World Soccer", că explicația acestei derute se leagă, înainte de toate, de îmbătrînirea jucătorilor lui Inter, **Corso, Mazzola, Facchetti** sau **Burgnich** acumulînd multe lovituri și multe... kilograme în anii din urmă! Explicația este valabilă numai pe jumătate, căci — chiar dacă „vechea gardă" a mai îmbătrînit, fără să ajungă la cifre riscante sau penibile — Inter s-a prevalat în ultima vreme, în compensație, de o serie de transferuri costisitoare și promovări din incinta clubului, operații menite să echilibreze formația, din punct de vedere al mediei de vîrstă.

După achiziționarea golgeterului **Boninsegna**, recuperat de la Cagliari, conducătorii lui Internazionale, obsedați de ideea întineririi cu orice preț, s-au declarat de acord cu plecările lui **Jair** și **Frustalupi**, înlocuindu-i cu fotbaliști pînă în 25 de ani „promisiuni", anunțînd carieră dintre cele mai strălucitoare.

Inter n-a avut, însă, șansa unor „afaceri" rentabile: în timp ce plecările lui **Jair** și **Frustalupi** au dereglat serios mecanismul echipei, chemarea la cantonamentul de la Como a ultimelor achiziții, **More, Massa, Doldi, Magistrelli** a însemnat un... singur titular (**Doldi**) o rezervă (**Moro**) și două nume pe viitoarea listă de transferări a clubului!! Regretul este cu atît mai mare, cu cît **Frustalupi**, „aghiotantul" lui **Corso** în ultimii ani, împlinește un sezon ieșit din comun la Lazio, echipă care merge piept la piept cu rutinata A. C. Milan într-un dramatic final de campionat.

„Cu Bedin și Bertini jucînd foarte slab și cu Belugi mereu accidentat — scrie același **Evans**, după ce a enumerat declinul de formă al lui **Corso** și neputința lui **Boninsegna — Inter a lăsat să atîrne prea multe pe umerii lui Mazzola"**, iar **Mazzola**, a declarat-o fățiș, se simte tot mai străin într-o linie de atac în care noii veniți nu au nici clasa, nici rutina foștilor coechipieri...

Vorbind despre ex-

SE VORBEȘTE TOT MAI INTENS DESPRE REVENIREA LUI HELENIO HERRERA

campionii Europei, analizînd uzura pieselorcheie ale garniturii și zăbovind asupra greșitei politici de transferări, **Helenio Hererra** — pe care Gazzetta dello Sport îl numește recent, **„antrenorul din vară al lui Facchetti"** — afirmă, cu multe subînțelesuri: **„Da, e adevărat, Inter-ul a obosit. Priviți echipa: numai Mazzola, Facchetti, Corso și Burgnich joacă... Ceilalți au îmbătrînit..."**.

Acum, cînd „magului" i s-au închis porțile de la A. S. Roma, iar Inter continuă să urmeze un drum sinuos și plin de primejdii, pierzînd locuri în clasament și suporteri, reamintirea, chiar și voalată, a izbînzilor de altădată trezește în rîndul suporterilor echipei nostalgii și regrete.

După multe vorbe, reîntoarcerea lui **Hererra** la cîrma echipei este o chestiune de zile...

Cu verva caracteristică sudului, un ziar din Napoli scria despre aceasta cu subtilitate, jucîndu-se în franceză: **„On revient toujours"...**

Boninsegna nu a mai fost nici el golgeterul din trecut...

ANTRENORUL URUGUAYAN ETCHAMENDI DESPRE DUELUL AMERICA DE SUD—EUROPA

Jocul pentru „Copa Libertadores" (cum este cunoscută în această parte a lumii întrecerea pentru desemnarea celei mai bune echipe de club din America de Sud) dintre Palmeiras Sao Paulo și Nacional Montevideo, ne-a dat prilejul unei lungi și interesante convorbiri cu antrenorul formației din Uruguay, **Washington Etchamendi**. La 49 de ani, **Etchamendi** are nu mai puțin de 24 de ani de practică la mari cluburi din America de Sud, ca de pildă San Lorenzo, Union, Colon, Desportiva Espanol, Cerro, Bella Vista, Defensor și, acum, la Nacional. Niciodată n-a fost un mare jucător. În anii săi de fotbalist, a îmbrăcat numai tricoul clubului de categoria a doua, Wanderes. În schimb, a studiat și studiază fotbalul, cunoaște mai tot ce s-a tipărit în lume despre acest joc și, cum călătorește mult, se pronunță cu competență asupra soccerului mondial. Trebuie arătat că **Etchamendi** este un antrenor de un tip cu totul diferit. Teoretizează discuțiile, dă exemple concrete, se impune cu un limbaj categoric, ca un om stăpîn pe materie

L-am găsit nițel agresiv și suspicios. De pildă, în timpul discuției pe care am purtat-o în holul hotelului. Danubio din Sao Paulo, vorbind despre viitoarea ediție a Cupei mondiale, antrenorul, cu stilul său ofensiv, a spus ironic: **„Să nu vă faceți iluzii pentru campionatul mondial. Brazilia nu va cuceri trofeul în R.F. Germania. Nu fiindcă nu are valoare tehnică, ci pur și simplu fiindcă cel mai mare adversar al său va fi... echipa de arbitri. Ei vor face totul ca să elimine Brazilia"**. Cum acuzația ni s-a părut îndrăzneață, am insistat. **Etchamendi** nu numai că a repetat cuvintele, dar a mai adăugat: **„Fotbalul sud-american continuă să fie mai bun decît cel european prin valoarea tehnică și tactică pe care o posedă. Europenii afirmă că echipa R.F. Germania poate învinge fotbalul nostru. E drept, vest-germanii au o echipă care merită respect, apreciez fotbalul lui Beckenbauer, Netzer și Müller — în ciuda înfrîngerii administrată de Argentina — dar, în ansamblu, soccerul sud-american este mai bun"**.

DESPRE BRAZILIA DE AZI

Antrenorul din Uruguay a găsit că fotbalul brazilian, în condițiile unei pregătiri fizice corespunzătoare, nu are egal în lume. Nu are prea multă încredere în „excursia" pe care selecționata campioană mondială o

va face în Europa și asta datorită lipsei de timp pentru pregătire. Dar aceeași formație, în condițiile unei pregătiri de o sută de zile, nu poate pierde în mod normal. **Etchamendi** este impresionat de valoarea lui **Leivinha** de la Palmeiras, care, după afirmațiile sale, este una dintre cele mai reprezentative apariții din ultimul timp în fotbalul brazilian. De asemenea s-a arătat surprins că **Zagalo** nu dă atenția cuvenită lui **Ademir Da Guia**, care, la 30 de ani, este într-o formă impresionantă, dominînd cu inteligența sa tactică fiecare joc în parte. În sfîrșit, a subliniat apariția lui **Dario** ca **„un veritabil golgeter"**.

Etchamendi mi-a demonstrat în continuare că Uruguay și Argentina nu au condiții economice egale celor oferite fotbaliștilor săi de Brazilia. Și nu a uitat să adauge: **„Este motivul pentru care fotbalul din aceste două țări se menține cu greutate"**.

JOCUL DEFENSIV

Cînd am atins problema jocului defensiv al echipelor din Uruguay, antrenorul lui Nacional a explicat simplu: **„Intrăm pe teren să cîștigăm, nu să pierdem. Cînd adversarul este periculos, normal, adoptăm o schemă defensivă care se transformă în metodă. Cînd marcăm un gol, ne specializăm în menținerea acestui «mizerabil» avantaj. E teoria fotbalului profesionist... Dar, vă asigurăm că știm să jucăm și ofensiv"**. După cîteva secunde de gîndire, a adăugat: **„Natural, cînd avem siguranța că sîntem mai buni"**.

PEDRO VILLA

Sao Paulo, aprilie

Carnet extern PENTRU A ȚINE PASUL...

Am mai avut prilejul să vorbim, tot la această rubrică, despre veritabila campanie pe care forurile internaționale de conducere ale fotbalului au declanșat-o în scopul menținerii pasului cu evoluția tot mai rapidă, mai amplă, a acestui sport: situația e valabilă atît pentru forul suprem, cît și pentru uniunile continentale. În ultimii ani, fiecare dintre întrunirile acestor foruri au statutat fie completarea unor comisii din cadrul organizării lor, fie crearea unor noi organisme, decizii dictate de necesități care nu sufereau amînarea.

Din foruri care se limitau la activitatea unui secretariat — însărcinat cu rezolvarea problemelor curente — și a unui comitet executiv care se reunea periodic pentru luarea deciziilor de urgență între congrese, F.I.F.A. și, dintre uniunile continentale, în primul rînd U.E.F.A., au devenit organisme complexe solicitate, cum spuneam, de viața actuală a fotbalului. Am notat, de-a lungul anilor din urmă, crearea unor permanente comisii de disciplină; să notăm că asemenea foruri nu existau înainte decît ad-hoc, în vremea turneelor finale C.M. Apoi am înregistrat completarea comisiilor marilor competiții cu personalități de seamă ale fotbalului. Cît despre comisiile celor trei cupe europene, acestea au ajuns la o activitate susținută și eficace; fără existența lor nu știm dacă cele trei întreceri, care au ajuns la un volum impresionant pe toate planurile, ar fi supraviețuit.

Acum, aflăm, despre alte extinderi ale activității forurilor internaționale.

Așa cum mai anunțam, proiectata reorganizare a SECTORULUI TEHNIC F.I.F.A. va începe încă în această toamnă. Să notăm că — așa cum a precizat președintele F.I.F.A., STANLEY ROUS — sectorul va beneficia de aportul unora dintre cele mai autorizate competențe din fotbalul mondial. Înainte de a se decide modul de lucru și componența sectorului, F.I.F.A. a anunțat că va consulta o serie dintre cele mai active federații ale sale și notăm, cu satisfacție, că între cele 10 federații de pe glob care vor primi solicitarea forului mondial se află și federația noastră. Al doilea organism pe care F.I.F.A. vrea să-l fortifice este COMISIA SA MEDICALĂ, actualmente cu o existență mai mult simbolică. Și se înțelege că — date fiind actualele obligații de competiție ale fotbaliștilor, pretențiile antrenamentului, plus nedoritele și condamnatele mijloace dăunătoare de stimulare a organismului — o asemenea comisie, cu activitate continuă și competentă e mai mult decît necesară.

Eftimie IONESCU

INAPOI LA ȘCOALĂ! 15 jucători britanici, printre care cinci internaționali s-au înscris și urmează cursurile la un colegiu tehnic din orașul DERBY. Este vorba de un curs rapid de inițiere, cu o durată de 10 săptămîni. Scopul prezenței la școală a celor nouă jucători de la Derby County, patru de la Nottingham Forest și doi de la Mansfield? L-a precizat un conducător a clubului Derby County: „Acest gen de cursuri este foarte util — a spus Roy Mc Farland. Ajunși la sfîrșitul carierei lor jucătorii dispun în general de economii pe care nu știu să le folosească. Grație cursului acesta ei sînt inițiați în ale comerțului, unde își pot valorifica economiile".

PE SCURT

ÎNTĂRIRI PENTRU BAYERN. Pentru sezonul viitor, Bayern München se gîndește să-și mai întărească efectivul. Fără să se dezamăgească de eșecul suferit în încercarea de transfer a lui Köppel (VfB Stuttgart), conducătorii lui Bayern au pus ochii pe alți doi jucători: Kepellmann (F.C. Köln) și Wendt (Norrköping — Suedia). Ultimul este o „cunoștință" a echipei U.T.A., în poarta căreia a marcat de două ori cu prilejul partidelor susținute astă-toamnă în „Cupa U.E.F.A.".

CUPA EUROPEI CENTRALE LA A 31-a EDIȚIE; CUPA BALCANICĂ INTERCLUBURI LA A 9-a

DOCUMENTAR

Paralel cu cupele europene și aproape la aceleași date (o bună inițiativă), se desfășoară alte două competiții, de data aceasta cu caracter regional. Este vorba de **Cupa Balcanică intercluburi**, și **Cupa Europei Centrale** — cea mai veche întrecere între echipe de club de pe continentul nostru. Iată o succintă prezentare a situației la ora actuală în aceste două cupe.

CUPA BALCANICA 1973

Echipele participante, cum se știe, sînt împărțite în două serii de cîte trei. Pînă acum în această a IX-a ediție s-au disputat următoarele partide:

SERIA A: Labinoti Elbasan **(Albania)** — Sutjeska Niksici **(Iugoslavia)** 1—0 (0—0); Sutjeska — A.S.A. Tg. Mureș **(România)** 1—0 (0—0); A.S.A. — Labinoti 5—1 (2—1), cel mai mare scor realizat de o echipă românească în această competiție; Sutjeska — Labinoti 1—0 (1—0). Clasamentul:

1. SUTJESKA	3 2 0 1 2—1 4
2. A.S.A.	2 1 0 1 5—2 2
3. Labinoti	3 1 0 2 2—6 2

A.S.A. se menține în cursa pentru primul loc, dar are un joc dificil la Elbasan, contra echipei Labinoti.

SERIA B: Aris Salonic **(Grecia)** — Beșiktaș Istanbul **(Turcia)** 4—2 (1—1); Beșiktaș — Lokomotiv Sofia **(Bulgaria)** 1—6 (0—3), marea surpriză a Cupei; Lokomotiv — Aris 1—0 (0—0); Beșiktaș — Ariș 2—1 (2—0). Clasamentul:

1. LOKOMOTIV	2 2 0 0 7—1 4
2. Aris	3 1 0 2 5—5 2
3. Beșiktaș	3 1 0 2 5—11 2

Favorita seriei rămîne echipa bulgară, căreia îi va fi suficientă o singură victorie, pe teren propriu, cu Beșiktaș, pentru a ocupa primul loc și, deci, a se califica pentru finala cu cîștigătoarea seriei A.

Viitoarele meciuri: **A.S.A.** — **Sutjeska** și **Aris** — **Lokomotiv** la 23 mai, **Labinoti** — **A.S.A.** și **Lokomotiv** — **Beșiktaș** la 30 mai.

C.E.C. — EDIȚIA A XXXI-a

Și în această competiție — Cupa Europei Centrale — echipele sînt repartizate în două serii, în care au avut loc următoarele întîlniri:

SERIA A: Celik Zenica **(Iugoslavia)** — Linzer A.S.K. **(Austria)** 2—0 (2—0); Linzer A.S.K. — Zbrojovka Brno **(Cehoslovacia)** 1—3 (0—1); Zbrojovka — Celik 2—1 (1—0); Linzer A.S.K. — Celik 1—3 (1—2); Zbrojovka — Linzer A.S.K. 1—1 (1—0). Clasamentul:

1. ZBROJOVKA	3 2 1 0 6—3 5
2. Celik	3 2 0 1 6—3 4
3. Linzer A.S.K.	4 0 1 3 3—9 1

Ultima partidă va fi cea decisivă pentru primul loc și se va disputa la 5 mai: Celik — Zbrojovka. Prima șansă este de partea echipei iugoslave, deținătoarea trofeului.

SERIA B: Bologna **(Italia)** — Dynamo Zagreb **(Iugoslavia)** 2—2 (0—1); Dynamo — Tatabanya **(Ungaria)** 0—1 (0—1); Tatabanya — Bologna 3—0 (3—0); Dynamo — Bologna 3—1 (2—0); Tatabanya — Dynamo 0—1 (0—1). Clasamentul:

1. DYNAMO	4 2 1 1 6—4 5
2. Tatabanya	3 2 0 1 4—1 4
3. Bologna	3 0 1 2 3—8 1

Întîlnirea **Bologna** — **Tatabanya**, de la 9 mai, va decide cine va cuceri primul loc și va juca în finală: **Dynamo** (în cazul unei victorii a echipei italiene) sau **Tatabanya**. Finala (dublă) este programată la 16 și 23 mai.

Țările participante la Cupă sînt fondatoarele ei; lipsește doar Elveția, prezentă la primele ediții ale Cupei Europei Centrale.

ZBURĂTORII...

Aşa s-ar putea intitula această spectaculoasă fotografie, surprinsă în cursul unui meci din cadrul Cupei Angliei, între **Wolverhampton Wanderers** şi **Millwall**. Atacantul **Frank Munro** de la „Wolves" încearcă să reia cu capul spre poartă, dar apărătorul **Alf Woods** (în tricou alb) execută o săritură acrobatică, graţie căreia va înlătura pericolul.

Ceilalţi doi jucători, din planul îndepărtat, par nişte pigmei pe lîngă coechipierii lor... zburători.

STIL!

Ce perfectă coordonare a mişcărilor la acest jucător! Cine este: **Gianni Rivera**! Nu se poate spune că nu are stil.

ŞTIŢI DE UNDE PROVINE DENUMIREA ACESTOR ECHIPE ? / DJURGARDEN

Fără îndoială că mulţi dintre cititorii revistei noastre au văzut evoluînd fie pe gazon, fie prin intermediul televiziunii echipe vestite în întreaga lume. Puţini ştiu însă de unde provin denumirile multora din aceste formaţii. De aceea, ne-am propus ca în cîteva numere să vă facem cunoştinţă cu originea numelor unor „teamuri" binecunoscute pe plan mondial.

Vom începe cu clubul suedez DJURGARDEN (cu ani în urmă a vizitat şi România) care posedă unele dintre cele mai bune echipe de fotbal şi de hochei din Suedia.

★

Denumirea lui provine de la cartierul din Stockholm în care îşi are sediul. Aşa cum Feyenoord este un cartier din Rotterdam, Anderlecht — unul din Bruxelles, Chelsea — din Londra, Ferencvaros — din Budapesta, la fel şi Djurgarden.

Orice vizitator care vine pentru cîteva zile în capitala Suediei, neapărat se va duce să viziteze Djugardenul. Tradusă în limba română, denumirea înseamnă: **parc de vînătoare**. Din centrul oraşului, o plimbare de cîteva minute de-a lungul ţărmului ne duce la acest parc unde se poate vizita o rezervaţie etnografică („Spansen") care se află întinsă pe o suprafaţă de 25 de hectare, înfiinţată în 1891 şi vestită, printre altele şi prin veveriţele blînde ce trăiesc aci; un alt punct atractiv este Nordiska Museet (muzeul nordic) şi corabia Vasa care, în secolul al XVII-lea, trebuia să constituie mîndria flotei suedeze dar s-a scufundat în momentul lansării la apă. Recent, a fost adusă la suprafaţă, la ora actuală fiind folosită ca muzeu marin.

extern MAGAZIN extern

FENTA Ce l-o fi determinat pe portarul din această fotografie să plonjeze cu disperare la colţul de jos al porţii, lîngă bară, în timp ce balonul loveşte transversala, aproape de „păianjen", deasupra curajosului goal-keeper?

Fără îndoială, un şut abil, cu fentă, una din acele lovituri care fac măiestria atacantului...

Teatrul disputei: stadionul Jalisco din Guadalajara. Personajele: portarul englez **Banks** şi atacantul brazilian **Tostao**.

BĂTĂLIE OLANDEZĂ...

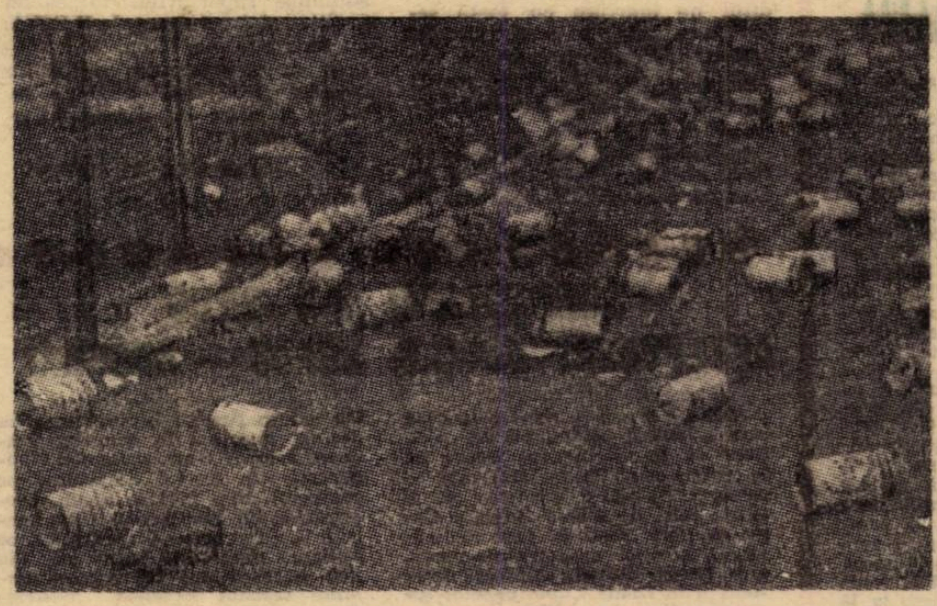

Un meci apreciat iniţial ca „fără probleme" a făcut în cele din urmă multă vîlvă în fotbalul olandez. Pe teren s-au înfruntat echipele N.A.C. BREDA şi F.C. HAGA. La terminarea lui, arbitrul întîlnirii a trebuit să fie protejat de mulţimea minioasă. Cum poliţiştii, înarmaţi cu bastoane de cauciuc, nu mai făceau faţă, s-a apelat la poliţia călare.

În timpul partidei s-au aruncat butelii de bere — probabil golite înţii! — s-au acordat două penaltyuri, de două ori cartonaşul galben şi doi jucători au ajuns la spital: portarul VAN DONGEN, cu o fractură de peroneu, şi fundaşul central VERMEULEN, cu ruperea tendonului lui Achile, ambii din formaţia gazdă...

Pe arbitru îl chema Keizer (nici o legătură, totuşi, cu internaţionalul de la Ajax)!

Spre edificare, priviţi fotografia alăturată: aşa arăta terenul echipei gazdă după meci...

CURAJ

Ziarul brazilian **„O Globo"** a instituit un concurs pentru cea mai scurtă frază care să descrie „sportivii curajoşi".

Premiul I a fost obţinut de o femeie. Ea a trimis redacţiei o fotografie reprezentînd pe cei trei fii ai săi, şi pe al cărei verso a scris: **„Fii mei sînt arbitri de fotbal!"**.

● Există o criză a antrenorilor în Olanda? Deşi campionatul nu s-a încheiat, mai mulţi antrenori au şi semnat noile contracte pentru anul viitor. Astfel, după cum s-a anunţat, **George Knëbel** va fi succesorul lui **Ştefan Covaci** la conducerea lui Ajax, **Van der Hart** devine antrenor federal adjunct al echipelor naţionale, **Cörver** va fi noul conducător tehnic al lui Feyenoord, **Wullens** va activa la N.A.C. Breda, una din finalistele actualei ediţii a Cupei Olandei, iar Go Ahead Deventer, prin demiterea lui **Hughes**, îşi caută alt conducător tehnic.

● Sînt 42 de ani de cînd o echipă din a doua divizie n-a mai cîştigat Cupa Angliei. Sunderland, învingătoarea lui Arsenal, ar putea continua acest drum. Finala este prevăzută — conform tradiţiei — pentru prima sîmbătă a lunii mai.

● Cu două săptămîni înaintea partidei de la Madrid, cu Real, Ajax a jucat un meci amical, la Bruxelles, cu Anderlecht (2—2). **Covaci** a profitat pentru a alinia trei dintre cei mai buni jucători de rezervă: **Braam, Van Gaal** şi **Kleton**. Toţi i-au încîntat prin talentul lor pe cei 20 000 de spectatori...

● Anglia va disputa un meci amical la 27 mai, la Praga, în compania selecţionatei Cehoslovaciei. Adică cu exact zece zile înaintea meciului decisiv cu Polonia în cadrul preliminariilor C.M.

● După înfrîngerea echipei A. S. Roma în faţa formaţiei engleze Oxford, disputată în cadrul turneului anglo-italian, publicul din Roma a luat partea lui **Helenio Herrera** şi a aruncat cu pietre în autocarul ce transporta pe jucătorii formaţiei italiene...

● După **Goethals**, al cărui contract cu federaţia belgiană a fost prelungit cu cîţiva ani, după cum arătam în numărul trecut al revistei, iată că şi vecinul său, **Fadrhonc**, a rămas selecţioner-antrenor al echipei Olandei pînă în 1974, anul turneului final al C.M.

UMOR • UMOR • UMOR

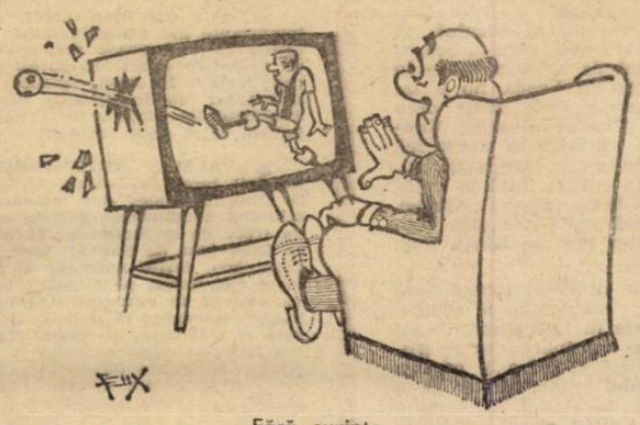

Fără cuvinte

(din „SPORT" Zürich)

FOTBAL

REDACŢIA ŞI ADMINISTRAŢIA

str. V. Conta nr. 16, etajul V, Bucureşti, sectorul I, telefoane 11.10.05 (centrală), 12.95.96

Prezentarea artistică: **Liviu BOBOCEA**

Prezentarea grafică: **Traian ONICEL**

PROBLEMA DISCIPLINEI, PRIMA PE AGENDA U.E.F.A.

CONVORBIRE CU **dr. ARTEMIO FRANCHI**, PREȘEDINTELE FORULUI CONTINENTAL, DESPRE SUBIECTE DE ACTUALITATE ALE SOCCERULUI EUROPEAN

În ultimii ani, personalitatea doctorului ARTEMIO FRANCHI, unul dintre cei mai respectați oficiali ai fotbalului italian, a căpătat recunoașteri și pe plan internațional ; membru al Comitetului executiv U.E.F.A., apoi vicepreședinte al acesteia, el a primit — cu ocazia Congresului extraordinar, de la Roma, al U.E.F.A. — și mandatul de președinte al respectivului for. Să vă reamintim că dr. Franchi cumulează în Italia cele două principale funcții ale fotbalului peninsular : președinte al federației și — de cîteva săptămîni, la cererea adunării președinților de cluburi din prima și a doua divizie — și pe aceea de președinte al ligii italiene.

Această excelentă carte de vizită ni-l recomandă din plin pe dr. Artemio Franchi. Este și motivul pentru care i-am solicitat un interviu pentru cititorii revistei „FOTBAL" din București.

— Ce ne puteți spune despre acțiunile U.E.F.A. din ultima vreme și despre cele din viitorul apropiat ?

— Se știe că eu am fost ales de Congresul de la Roma pentru o perioadă de aproximativ un an. Conducătorul pentru perioada clasică, de patru ani, va fi

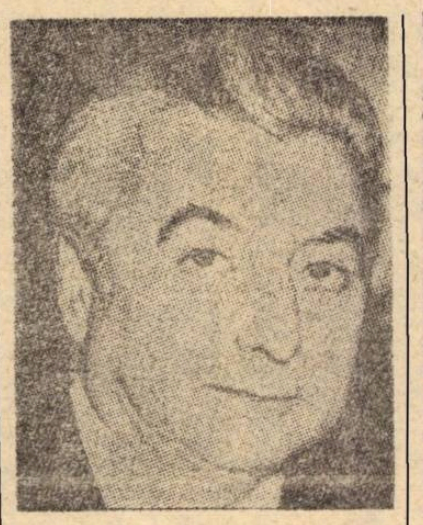

ales la reuniunea ordinară de anul viitor din Scoția. Asta nu înseamnă, firește, că în acest timp vom efectua numai lucrări de activitate curentă. Alături de colegii din conducerea U.E.F.A. ne preocupăm de problemele cele mai urgente și schițăm o suită de proiecte pentru acțiuni mai mari. Una dintre problemele foarte acute și actuale, rămîne aceea a disciplinei. Numărul, amploarea și gradul de tensiune în care se dispută actualele competiții internaționale, de club sau selecționate, au făcut ca ele să capete, și sub raportul abaterilor de la disciplină, un regim asemănător cu cel din campionatele naționale. În asemenea condiții, ne îngrijim cu toată seriozitatea atît de perfecționarea activității comisiei noastre de disciplină, cît și de ajungerea la un cod de sancțiuni cît mai realist și mai uniform.

— Fiindcă ați amintit de sancțiuni uniforme, există încă o diferență de mentalitate a arbitrilor în direcția aprecierii infracțiunilor ?

— Sigur că e imposibil să ajungem la un arbitraj totalmente egal ca interpretare. Dar cred că în ultimii ani s-au făcut mari progrese în direcția unificării punctelor de vedere. Și, în legătură cu alte uniuni continentale dar, mai cu seamă, prin programele sale în această privință, U.E.F.A. a făcut, cred eu, multe lucruri utile în acest sens ; o să reamintesc că în ultimii trei ani s-au organizat foarte multe reuniuni ale arbitrilor din țările continentului nostru, că am folosit fiecare din aceste reuniuni spre a apropia cît de cît punctele de vedere. Următoarea reunire a „cavalerilor fluierului" din Europa e prevăzută între 9 și 15 septembrie, în Elveția.

— Știm că v-ați manifestat de mai multe ori opinia privind inutilitatea „Cupei intercontinentale". În calitate de președinte U.E.F.A. și de vicepreședinte F.I.F.A. ce ne puteți spune despre această chestiune ?

— Sînt împotriva acestui supliment al cupelor campionilor din Europa și America de Sud. Sînt împotrivă deoarece nu e organizat din motive competitive, ci numai în scopuri financiare. Se știe cîte prejudicii a adus fotbalului această dublă finală în care nu a fost ediție să nu se înregistreze grave incidente. Cred că o decizie definitivă, în privința punctului de vedere U.E.F.A., se va lua anul viitor, în Scoția. Încheind, aș vrea să subliniez rapoturile totdeauna pozitive și fructuoase ale U.E.F.A. cu federația de fotbal a României și să transmit cititorilor revistei „FOTBAL" cordiale salutări și urări de succes fotbalului românesc.

CESARE TRENTINI

BOLOGNA, aprilie 1973

DUMINICĂ, LA BUCUREȘTI, ÎN PRELIMINARIILE C. E. (TINERET):

ROMÂNIA-ALBANIA

Duminică 6 mai, reprezentativa noastră de tineret, susține primul meci oficial al sezonului în compania echipei similare albaneze. Partida se desfășoară în cadrul grupei preliminare a campionatului european rezervat formațiilor de tineret. În meciul tur, jucătorii antrenați de **Cornel Drăgușin** au reușit un rezultat de egalitate (1—1 la Tirana). Rezultat bun, dacă avem în vedere că luna trecută, tot în capitala Albaniei, echipa gazdă a învins cu 1-0 pe oponenta adversară din grupă, formația R. D. Germane. Jocul de la București de duminică dimineața, nu va fi ușor, mai ales că echipa noastră vizează calificarea în faza superioară a campionatului european rezervat formațiilor de tineret. După analiza partidei amicale pierdută la Odesa la 18 aprilie, făcută cu mult spirit critic, luni, cînd s-a reținut „insuficienta mobilizare a apărătorilor care au jucat pozițional, cu greșeli de marcaj" dar și carențele atacanților („fără suficientă îndrăzneală și responsabilitate în finalizare, deficitari în trasul la poartă"), lotul de tineret pînă la 23 de ani — convocat duminică seara în Capitală — a început un serios program de pregătire, printre altele și două jocuri școală (marți, trei reprize a 30 de minute cu Metalul, scor 2—0; mîine două reprize a 45 de minute cu Progresul).

Pentru meciul cu Albania, a fost convocat următorul lot : **Cavai** (Dinamo) și **I. Gabriel** („U" Cluj) — portari; **Anghelini** (Steagul roșu), **Ciugarin** (Steaua), **G. Sandu, Sătmăreanu II** (Dinamo), **Mateescu** (Steagul roșu) și **Purima** (U.T.A.) — fundași; **Dumitriu IV** (Steaua), **Moldovan** (Dinamo) și **Vișan** (C.F.R. Cluj) — mijlocași ; **Anghel** (Steagul roșu), **Mulțescu, Roznai** (Jiul), **Dudu Georgescu** (C.S.M. Reșița), **Lucaci** (Sportul studențesc) și **Petrescu** (C.F.R. Cluj) — atacanți.

Iată cum arată clasamentul, înaintea partidei de duminică :

1. Albania	2	1	1	0	2-1 3
2. România	1	0	1	0	1-1 1
3. R.D.G.	1	0	0	1	0-1 0

SUNDERLAND S-A OPUS AȘTEPTATEI FINALE LEEDS — ARSENAL

Sîmbătă 5 mai — după o tradiție care a hotărît ca finalele lui „F.A. Cup" să se dispute în fiecare an în prima sîmbătă a lunii mai — celebrul stadion Wembley va fi gazda celei de a 92-a finale a **Cupei Angliei.** Față în față, deținătoarea actuală a trofeului, puternica **Leeds United**, calificată între timp și în finala Cupei cupelor (pe care o dispută la 16 mai, la Salonic) și o echipă din liga secundă, **Sunderland**, clasată abia pe locul 13 ! Dar, pentru jucătorii englezi, cupa a fost întotdeauna „altceva", formațiile din a doua și a treia ligă luptînd de la egal la egal cu cele din fruntea soccerului englez.

Cea mai proaspătă dovadă în sprijinul celor afirmate o constituie fără îndoială înseși meciurile semifinale, unde **Arsenal**, finalista de anul trecut (învinsă de Leeds cu 1—0), a cedat pasul în fața echipei de categorie inferioară, care a învins-o fără drept de apel, cu 2—1 ! Pe terenul din Hillsborough la periferia orașului Sheffield, **Sunderland** a jucat cu mult aplomb, vigoare și chiar clasă. Antrenorul echipei, **Bob Stokoe**, a fost la sfîrșitul meciului ovaționat de întreg publicul spectator, o manifestație destul de neobișnuită în Anglia... Golurile marcate de **Dick Allen** și **Hughes** au reprezentat cursul normal al jocului, în vreme ce **Arsenal**, care a scăpat astfel prilejul de a se revanșa în finală în fața lui **Leeds**, nu a izbutit să înscrie decît mult prea tîrziu prin **Charlie George**. **Sunderland** s-a calificat în acest fel, după o întrerupere care a durat... 36 de ani în ultima fază a competiției. În finala Cupei Angliei, ultima echipă calificată din liga secundă a fost **Preston North End**, în anul 1964.

Dar, foarte probabil (poate doar recunoscuta slăbiciune a echipei lui **Don Revie** în fața ultimului act care precede înmînarea unui trofeu să producă surpriza...), cariera lui **Sunderland** în actuala ediție a Cupei se va opri aici. Adversara sa, **Leeds United**, este calificată pentru a treia oară în ultimii patru ani în finală ! Învingătoare cu destulă greutate în semifinală asupra echipei **Wolverhampton Wanderers**, în meciul desfășurat pe stadionul din Maine Road, proprietatea lui Manchester City (ambele semifinale s-au desfășurat pe terenuri neutre), **Leeds** are din nou șanse destul de mari să termine sezonul excelent, păstrîndu-și în vitrina proprie trofeul cucerit anul trecut : Cupa Angliei. De remarcat că în meciul cu **Wolverhampton** și-a făcut reintrarea în echipă, după o lungă absență, și **Jackie Charlton**, care a jucat mai mult de o repriză. Golul calificării în finală aparține căpitanului de echipă, **Billy Bremner**, care a promis suporterilor lui Leeds o finală pe care nu o vor uita prea repede...

DIN FOTBALUL INTERNAȚIONAL

● **GREVA JUCĂTORILOR URUGUAYENI.** Deoarece nici pînă acum, după promisiuni făcute de mai bine de o jumătate de an, federația din Montevideo nu și-a îndeplinit obligațiile față de jucătorii profesioniști din prima ligă, sindicatul acestora a anunțat declanșarea unei greve de două săptămîni, grevă care va afecta deschiderea campionatului și pregătirile echipei reprezentative pentru preliminariile C.M. 1974.

● **MECI CU INCIDENTE ÎN ALGERIA.** Una dintre partidele importante ale campionatului, accea dintre Mouloudia și Cirta, s-a soldat cu numeroase incidente. Încă înainte de începerea jocului, pe culoarele cabinelor, jucătorii celor două formații au avut unele „explicații". În meci, spiritele s-au aprins și mai mult, în ciuda eforturilor conducătorului partidei, arbitrul internațional Aoussi. Jucătorul lui Mouloudia, Fendi, grav lovit în ciocnirile dintre fotbaliștii celor două formații, a fost transportat la spital.

● **„VALSUL" ANTRENORILOR ITALIENI.** La Madrid, unde a urmărit jocul Real-Ajax, Helenio Herrera a confirmat trecerea sa la Internazionale; dar numărul formațiilor italiene care își vor schimba conducătorii tehnici este destul de mare. Astfel, Liedholm va trece de la Fiorentina la Roma, locul său la clubul din Florența fiind luat de Radice; noul antrenor al lui Napoli este Vinicio; Invernizzi, fostul antrenor al lui Internazionale va conduce în viitorul campionat pe Cesena; iar Chiappella, actualmente la Napoli, va antrena în viitoarea stagiune pe Cagliari care se va despărți de Fabbri. Revenind la Helenio Herrera, vom reproduce declarația pe care el a făcut-o, în finalul convorbirii sale cu ziariștii pe stadionul din Madrid: „Sper să refac la Inter o echipă ca aceea din perioada de glorie. Mi-am făcut planurile de întărire a lotului. În intențiile mele, cinci dintre actualii titulari trebuie să fie cedați altor formații".

CAMPIONATE NAȚIONALE

REZULTATE... CLASAMENTE... AMĂNUNTE...

ANGLIA

Chelsea — Manchester United 1—0, Birmingham — West Bromwich 3—2, Derby County — Everton 3—1, Ipswich — Sheffield United 1—1, Liverpool — Leicester 0—0, Manchester City — Crystal Palace 2—3, Southampton — Leeds United 3—1, Stoke City — Norwich City 2—0, Tottenham — Newcastle 3—2, West Ham United — Arsenal 1—2, Wolverhampton Coventry 3—0.

1. F. C. LIVERPOOL	42	72—42	60
2. Arsenal	41	56—37	57
3. Leeds United	40	64—42	51
4. Ipswich Town	41	55—42	48
5. Wolverhampton	40	64—50	46
6. West Ham	42	67—53	46
7. Tottenham	40	54—43	44
8. Newcastle United	41	60—51	44
9. Derby County	40	50—54	42
10. Birmingham	41	51—53	40
11. Chelsea	42	49—51	40
12. Southampton	42	47—52	40
13. Manchester City	41	55—59	39
14. Sheffield United	41	48—57	38
15. Leicester City	42	40—46	37
16. Manchester United	42	44—60	37
17. Stoke City	42	61—56	36
18. Everton	41	41—49	36
19. Coventry	42	40—55	35
20. Norwich City	42	36—63	32
21. Crystal Palace	42	41—58	30
22. West Bromwich	41	37—60	28

F. C. Liverpool a devenit (indiferent de rezultatele meciurilor restanță) noua campioană a Angliei. Au retrogradat în divizia secundă echipele Crystal Palace Londra și West Bromwich Albion.

IUGOSLAVIA

Steaua roșie — Sutjeska 3—2, Velej Mostar — Olimpja 2—1, Hajduk — Partizan 3—2, Vojvodina — O.F.K. Belgrad 1—0, Dinamo Zagreb — Borați Banja Luka 1—0, Spartak Subotița Celik Zenica 0—0, Zeleznicear Sarajevo — Bor 1—0, Radniciki Niș — Sarajevo 0—0, Sloboda Tuzla — Vardar Skopije 0—0.

1. STEAUA ROȘIE	26	53—17	41
2. Velej Mostar	26	43—18	39
3. O.F.K. Belgrad	26	37—23	33
4. Partizan	26	38—28	33
5. Zeleznicear	26	38—39	31
6. Sarajevo	26	39—31	30
7. Sloboda Tuzla	26	27—21	27
8. Vardar	26	29—32	26
9. Radniciki Niș	26	20—26	25
10. Vojvodina	26	32—32	23
11. Hajduk	26	34—40	22
12. Dinamo Zagreb	26	21—37	22
13. Borați Banja Luka	26	19—19	21
14. Olimpja	26	26—32	20
15. Spartak Subotița	26	25—38	20
16. Celik	26	21—40	20
17. Bor	26	24—44	20
18. Sutjeska	26	23—31	18

SPANIA

Burgos — Espanol 1—1, Betis — Real Sociedad 1—1, Oviedo — Malaga 0—0, Deportivo — Castellon 1—1, Valencia — Celta 1—0, Saragossa — Gijon 3—1, Granada — Las Palmas 1—0, C.F. Barcelona — Atletico Madrid 0—0.

1. ATLETICO MADRID	31	43—26	43
2. Espanol	31	46—23	42
3. C.F. Barcelona	31	36—19	41
4. Real Madrid	30	39—22	39
5. Malaga	31	33—26	32
6. Castellon	31	40—34	32
7. Saragossa	31	33—33	31
8. Valencia	31	33—31	30
9. Real Sociedad	31	34—37	30
10. Granada	31	23—26	29
11. Oviedo	31	31—39	29
12. Atletico Bilbao	30	33—34	28
13. Las Palmas	31	34—41	27
14. Gijon	31	31—39	26
15. Betis	31	27—33	25
16. Celta	31	23—24	25
17. Deportivo	31	19—39	25
18. Burgos	31	34—56	22

ITALIA

Bologna — Sampdoria 1—1, Cagliari — Verona 1—1, A.C. Milan — Napoli 4—0, Palermo — Atalanta 1—2, Roma — Fiorentina 1—1, A.C. Torino — Lazio 0—0, Ternana — Juventus 2—3, Lanerossi — Internazionale 0—1.

1. A.C. MILAN	27	57—25	41
2. Lazio	27	30—12	40
3. Juventus	27	39—20	39
4. Fiorentina	27	34—25	33
5. Internazionale	27	27—20	33
6. Torino	27	31—17	30
7. Bologna	27	27—25	28
8. Cagliari	27	22—24	26
9. Napoli	27	15—18	24
10. Atalanta	27	16—26	24
11. Verona	27	21—28	23
12. Roma	27	21—25	22
13. Sampdoria	27	13—23	20
14. Lanerossi	27	13—31	19
15. Ternana	27	14—35	15
16. Palermo	27	11—37	15

R. F. GERMANIA

Hanover 96 — Bayern München 1—3, Fortuna Düsseldorf — V.f.L. Bochum 1—1, Eintracht Frankfurt — Wuppertaler S.V. 2—1, Borussia Monchengladbach — Hertha 2—2, Hamburger S.V. — Rot Weiss Oberhausen 6—0, V.f.B. Stuttgart — Eintracht Braunschweig 4—0, F.C. Kaiserslautern — Kickers Offenbach 3—1, M.S.V. Duisburg — Werder Bremen 1—2.

1. BAYERN MUNCHEN	28	78—27	46
2. Wuppertaler	29	53—34	37
3. F.C. Köln	28	55—39	35
4. Borussia M.-gladbach	23	69—51	35
5. Fortuna Düsseldorf	29	54—42	34
6. Stuttgart	29	60—51	32
7. Kickers Offenbach	29	54—49	32
8. Kaiserslautern	29	47—51	30
9. V.f.L. Bochum	29	42—51	30
10. Eintracht Frankfurt	29	46—46	29
11. M.S.V. Duisburg	27	47—45	28
12. Werder Bremen	29	36—41	26
13. Hertha	28	41—57	24
14. Hamburger S.V.	29	45—52	23
15. Eintracht B-schweig	29	28—47	22
16. Hanover 96	29	29—59	21
17. Schalke 04	28	35—53	19
18. Rot Weiss	29	38—72	17

● În campionatul OLANDEI au mai rămas de jucat numai 3 etape. Între timp, **Feyenoord** a jucat — și cîștigat — restanța cu N.A.C. Breda, dar în momentul de față se află la 4 puncte de lider, **Ajax Amsterdam**. Acesta și-a mărit avansul cu încă un punct prin victoria în fața lui **Excelsior Rotterdam** (numai 1—0, pe teren propriu, cu ultima clasată !), în vreme ce Feyenoord nu izbutea decît 0—0 cu **Haarlem**.

● S-a încheiat campionatul SCOȚIEI ! Mai sînt de disputat (conform „tradiției") cîteva meciuri restanță, dar titlul nu-i mai poate scăpa lui **Celtic**, care devine campioană pentru a 8-a oară consecutiv ! În ultimul meci, echipa din Glasgow a învins cu 3—0 pe **Hibernian Edinburgh**.

● După etapa a 19-a, în campionatul POLONIEI pe primul loc se află **Stal Mielec**, care are două puncte avans față de **Gornik Zabrze** și **Wisla Cracovia**. Gornik, multiplă campioană, a terminat la egalitate, duminică, pe teren propriu, cu **Gwardia Varșovia** : 1—1.

● Etapa a 35-a a campionatului FRANȚEI, a adus o nouă schimbare de lider. Numai cu trei etape înainte de final, conduce acum — de fapt din nou — **Nice**, care a 45 de puncte. Învinsă la **St. Etienne** cu 2—1, **Olympique Marseille** are cu un punct mai puțin, iar **Nimes** (2—1 cu Nancy) este la 5 puncte în urmă, lăsîndu-le deci doar pe primele două clasate să-și dispute titlul de campioană.

● În derbyul campionatului TURCIEI, **Galatasaray — Fenerbahce** 1—0. Prima echipă are acum, cu trei etape înainte de sfîrșit, 5 puncte avans și va deveni foarte probabil din nou campioană.

● S-a încheiat campionatul și în LUXEMBURG. Noua echipă campioană este **Jeunesse Esch**, care a totalizat 38 puncte, fiind urmată în clasament de **Union** — 30 p și **Red Boys** — 27 p. În ultima etapă, Jeunesse a surclasat pe Bettemburg cu 7—0.

● În schimb, în NORVEGIA abia a luat startul noua ediție a campionatului ! Echipa campioană, **Viking Stavanger**, a învins în prima etapă pe Fredrikstad cu 2—0.

● În ELVEȚIA, pe primul loc se află **F. C. Basel** (1—0 cu Lugano), care are acum două puncte mai mult decît campioana, **Grasshoppers Zürich** (doar 2—2, pe teren propriu cu St. Gali), și 3 față de **Winterthur**.

— Redacția și administrația : str. Vasile Conta nr. 16, București. Tiparul : I. P. Informația, str. Brezoianu nr. 23—25, București.

PROLETARI DIN TOATE ȚĂRILE, UNIȚI-VĂ!

FOTBAL

REVISTĂ SĂPTĂMÎNALĂ

ANUL VIII

364

MIERCURI

16 MAI 1973
12 PAGINI
2 LEI

MOMENT DE TENSIUNE ÎN DERBYUL ETAPEI

O FAZĂ FIERBINTE... Lovitura de cap a lui Dumitrache (min. 69) este respinsă miraculos, tot cu capul, în corner, de Răducanu. Dinamoviștii ratează astfel o mare ocazie de a egala.

...ȘI EPILOGUL EI Răducanu este îmbrățișat de coechipierii săi Boc și Fl. Marin, în timp, ce Dumitrache și Doru Popescu sînt decepționați. Fotografii din întîlnirea DINAMO—RAPID (0—2), realizate de Dragoș NEAGU

Nu se împrumută acasă.

INTERVIUL SĂPTĂMÎNII

Interviul săptăminal de astăzi s-a născut în condiții speciale. Ideea de a-l scrie s-a înfiripat în timpul unei convorbiri fără scop precis. Interlocutorul reporterului a fost un **spectator de pe Wembley** la recenta finală a Cupei Angliei, **Sunderland — Leeds United.** Povestea a fost atît de captivantă, încît reporterul n-a mai stat pe gînduri. Aș menționa între altele că „SPECTATORUL DE PE WEMBLEY" este una și aceeași persoană cu foarte tînărul spectator de la galeria stadionului A.N.E.F., care aplauda, în anul 1933, victoriile echipei României în Balcaniada lui 13—0. „SPECTATORUL DE PE WEMBLEY" este una și aceeași persoană cu mai puțin tînărul spectator profesionist de la mesele presei stadioanelor San Siro, Centomila, Azteca sau Maracana ultimelor două decenii.

„Spectatorul de pe Wembley" este cronicarul de fotbal, acum redactorul șef al ziarului „Sportul", **Aurel C. Neagu.**

UN SPECTATOR PE WEMBLEY

Știți că Sunderland, înainte de a fi cîștigat Cupa Angliei, a eliminat pe Arsenal în semifinală și pe Manchester City în turul V. Trecînd în tabăra cealaltă, adică la Leeds United, cîștigătoarea Cupei de anul trecut, nu e lipsit de interes — pentru a ilustra echilibrul valoric al fotbalului englez — faptul că în acest an, în turul III, marele Leeds a avut nevoie de 300 de minute de joc, adică de două rejucări, pentru a elimina pe Norwich City.

— Mi-ați vorbit despre atmosferă. Mi-ați vorbit despre valoarea tehnică a jocului. Care ar fi cea mai puternică impresie în urma acestei finale?

— Cred că ar trebui să amintesc momentul final al... finalei. În timp ce Sunderland făcea turul de onoare al stadionului, Leeds United părăsea terenul, cu capetele plecate. În acele momente, întregul stadion Wembley i-a uitat o clipă pe învingători și a izbucnit în urale la adresa învinșilor. Am privit uimit tribuna. Fularele alb-albastre fluturau, la fel ca și cele albroșii, în cinstea învinșilor. **Am avut certitudinea, în acel moment, că aceasta este adevărata forță a fotbalului englez. Apoi... întregul stadion a început să cînte din nou. Am distins în vacarmul general versurile cîntecului intonat de suporterii lui Sunderland, versuri tipărite pe programul oficial al finalei. Aceste versuri cîntau speranța că Sunderland va fi curînd în prima Ligă a campionatului englez... Am părăsit stadionul copleșiți de emoții. Am așteptat ca șuvoiul Wembley-ului să pornească spre centrul Londrei... Am luat metroul. Am ajuns în piața Trafalgar după aproximativ o oră de la fluierul final al arbitrului Burns. În Trafalgar Square, băieții vînzători de ziare erau luați cu asalt. Londonezii absenți la marea finală smulgeau din mîinile lor ziarele cu cronica completă a finalei, însoțită de fotografii. Este și acesta un record de presă!**

— A fost într-adevăr, o mare finală.

— Da. A fost. Mă gîndesc că și noi am putea face mult mai mult pentru ca finala Cupei României să fie mult mai mult decît este, adică o competiție în umbra campionatului. Cred că este momentul să revitalizăm Cupa noastră. E adevărat, finala „Cupei României" nu a împlinit 100 de ani, ca aceea a Angliei, dar avem și noi cîteva decenii, de pe vremea Ripensiei, a Venusului și a Rapidului. E nevoie de puțină străduință, pentru a face din finala Cupei României o competiție care să atragă tot atît de mult ca și campionatul. Eforturile conjugate ale federației, cluburilor noastre și — de ce nu, — ale presei, radioului și televiziunii ar putea transforma finala „Cupei României" într-o mare sărbătoare a fotbalului nostru. Să facem și noi în așa fel încît marea tribună a stadionului „23 August" să cînte în cinstea finaliștilor, chiar dacă pe gazonul verde se află două echipe din afara Capitalei, așa cum s-a întîmplat să fie anul acesta, la Londra...

Ioan CHIRILA

FINALA „CUPEI ANGLIEI" — ADEVĂRATĂ SĂRBĂTOARE A FOTBALULUI

— Ce reprezintă, în fond, Cupa Angliei?

— Aș răspunde printr-o comparație... În anul 1966 am văzut la Londra, tot pe Wembley, finala Campionatului Mondial: Anglia — R. F. Germania. După acel meci de neuitat, am avut impresia că am participat la cel mai mare eveniment fotbalistic posibil. Era, dacă vrei, un summum în materie. În drum spre centrul Londrei, stînd de vorbă cu un ziarist englez, i-am împărtășit această impresie. Și atunci, ziaristul englez a răspuns, cu clasica inflexibilitate a vocii insularilor: „La noi, în Anglia, există un asemenea summum în fiecare an, în prima sîmbătă de mai. Este vorba de finala Cupei Angliei"... **Astăzi, după ce am văzut recenta finală Sunderland — Leeds United, mi-am dat seama că englezul n-a exagerat cu nimic.**

— Ce are deosebit această finală a Cupei Angliei?

— Aș spune că totul este deosebit pentru un spectator continental. Ediția din acest an a avut în plus două elemente de culoare: se înfruntau echipe din ligi diferite, la distanțe valorice teoretic foarte mari, iar în al doilea rînd, finala se disputa pe un stadion care împlinise, cu 10 zile în urmă, vîrsta de 50 de ani.

— În ce a constat grandoarea acestei finale?

— Aș răspunde englezește. În timp ce la finala pomenită a Campionatului Mondial din 1966 s-a mai găsit cîte un bilet în plus cu o oră înainte de meci, sîmbătă 6 mai, la Londra, se împlineau trei zile de cînd orice tranzacție de bilete, fie și la negru, nu mai era posibilă. De altfel, este cazul să amintesc că A.I.P.S.-ul a trebuit să depună eforturi cu totul speciale pentru a procura cele 100 de bilete rezervate ziariștilor prezenți la Congresul mondial al presei sportive desfășurat în acele zile, la Londra.

De altfel, trebuie să spun că această finală a bătut recordul încasărilor pe Wembley: 233 000 de lire, aproape 600 000 de dolari.

— Cum, arată tribuna finalei?

— Tribuna cîntă, cu multe ore înainte de începerea jocului. De o parte sînt grupați cei 30 000 de suporteri veniți de la Sunderland, toți fluturîndu-și fularele alb-roșii. De cealaltă parte sînt cei 30 000 de suporteri ai lui Leeds United, toți fluturîndu-și fularele alb-albastre. Ceilalți 40 000 sînt londonezi, deși nu este exclusă și prezența spectatorilor din alte orașe.

— Ce se întîmplă în aceste ore premergătoare fluierului de start?

— Spectacolul e grandios. El durează tot 90 de minute. Muzica domină totul. Fanfarele combinate ale gvarzilor scoțieni și galezi de la Buckingham Palace susțin un program realmente înălțător. Asta durează o jumătate de oră. Apoi se dispută două probe atletice — 800 metri plat și 3 000 metri obstacole. Urmează, timp de 10 minute, parada majorettelor, un grup de 60 de fete care „desenează" superb pe gazonul Wembley-ului. La ora 14,00, cînd tensiunea așteptării crește — mai sînt 20 de minute pînă la fluierul de începere — apare un binecunoscut cîntăreț englez, Frankie Vaughan, care, în mijlocul stadionului, ia microfonul, și, acompaniat fiind de fanfare, cîntă pentru cei 100 000 de spectatori tradiționalul imn al finalei Cupei, „Abide with Me", „Cîntați cu mine". În acest moment e greu să-ți stăpînești emoția, deoarece îți dai seama foarte bine, și în acest mod, că finala Cupei Angliei este un adevărat imn închinat fotbalului.

Cu cinci minute înainte de începerea meciului, coboară pe gazon, cu o punctualitate tipic britanică, ducele de Kent, președintele lui Football Association. Îi sînt prezentate echipele, de către cei doi căpitani, Willy Bremner de la Leeds și Robert Kerr de la Sunderland.

— Ce se poate spune despre nivelul tehnic al acestei finale?

— În primul rînd, aș spune că n-a existat nici o diferență de valoare între marele Leeds și micul Sunderland. În partea a doua a meciului, Sunderland a forțat mai mult decît Leeds. Jocul a fost foarte aspru, dar de o corectitudine desăvîrșită. Nu am văzut nici o lovitură intenționată. Arbitrul a lăsat jocul să curgă... Minutele s-au scurs foarte repede. Meciul a fost atît de captivant, încît, te rog să mă crezi, atenția nu s-a mai îndreptat spre execuția tehnică, ea fiind o condiție sine qua non a disputei. Am remarcat că englezii nu mai divinizează pasa lungă, fiind tot mai atrași de jocul combinativ. În materie de așezare, aș spune că așa ceva nu prea există. În schimb, am remarcat o extraordinară anticipare a fazei de joc, de către toți jucătorii de pe teren. Se creează impresia că toți simt faza indiferent de locul în care s-ar afla. Admirînd acest efort de gîndire colectivă, și mai ales acest efort de voință colectivă, mi-am dat seama că el lipsește cel mai mult pe terenurile noastre. Pe Wembley am avut certitudinea că toți jucătorii sînt obsedați la tot pasul de traiectoriile ulterioare ale mingii.

— Cum explicați acest joc la cel mai înalt nivel, din partea unei echipe clasate în a doua jumătate a Ligii a II-a?

— Mai întîi, să lămurim ce înseamnă Liga a II-a engleză. Privindu-i pe jucătorii de la Sunderland, îți dai seama că cel puțin cinci dintre ei — să zicem, la întîmplare, Kerr, Guthrie, Bill Hughes, Montgomery sau Watson — pot juca oricînd, în orice echipă europeană de mare renume, Cred că nu e lipsită de interes informația că David Watson a fost achiziționat în anul 1970, pentru frumoasa sumă de 100 000 de lire. Mulți alți jucători sînt de ordinul... zecilor de mii. În aceste condiții, nu este o mare surpri-

După 36 de ani, Sunderland recucerește Cupa, prin acest gol al lui Porterfield

- **După război, patru cluburi engleze din Liga a doua au reușit să joace finala Cupei Angliei: Burnley (1947), Leicester City (1949), Preston (1964) și Sunderland. Doar Sunderland a cucerit, în cele din urmă, victoria finală.**
- **Sunderland este unul dintre cele mai vechi cluburi din Anglia. A luat ființă în anul 1879. În palmaresul său figurează șase titluri de campioană a Angliei (1892, 1893, 1895, 1902, 1913, 1936) și două Cupe (1937 și 1973).**
- **În jocurile actualei ediții, Leeds a folosit 17 jucători, în timp ce Sunderland a utilizat 15. Golgeterii lui Leeds în actuala ediție au fost Clarke și Lorimer. Pentru Sunderland, cele mai multe goluri au fost înscrise de Watson și Hughes.**
- **Iată rezultatele celor două echipe finaliste:**
  Turul trei: Sunderland — Notts County 1—1, 2—0; turul patru: 1—1 și 3—1 cu Reading; turul cinci: 2—2 și 3—2 cu Manchester City; turul șase: 2—0 cu Lutton Town; semifinala: 2—1 cu Arsenal.
  Turul trei: Leeds United — Norwich City 1—1, 1—1, 5—0; turul patru: 2—1 cu Plymouth Argile; turul cinci: 2—0 cu West Bromwich; turul șase: 1—0 cu Derby County; semifinala: 1—0 cu Wolverhampton Wanderers.
- **Canalul I al BBC-ului a început să transmită reportajul televizat al finalei la orele... 11,15. Acest record de șase ore a fost doborît de Londra ITV, care a reușit să transmită de la orele 10,15.**

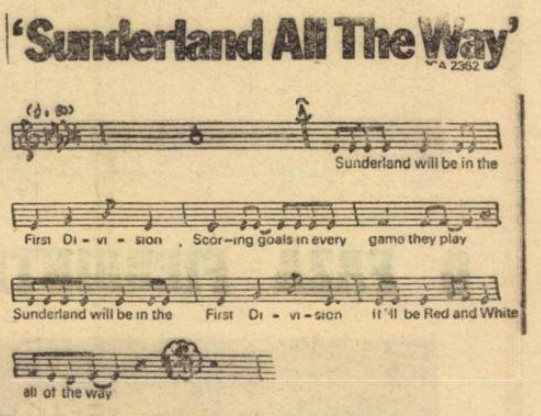

Marșul de astăzi al lui Sunderland, care cîntă speranțele de revenire în prima ligă...

Sunderland, la prima sa victorie în Cupa Angliei. Această imagine înfățișează momentul triumfului în anul 1937

SUCCESELE DE PÎNĂ ACUM, GARANȚIA CELOR VIITOARE

Alăturîndu-se, printr-o fericită coincidență, în această primă jumătate a lunii mai, altor evenimente ce evocă în mod evident continuitatea luptei de veacuri a poporului român pentru libertate și progres social — împlinirea a 125 de ani de la Revoluția din 1848 în Țările Române (pentru cinstirea căreia, succedînd impresionantei adunări populare de la Iași, va avea loc o mare manifestație la Blaj), ziua independenței de stat a României și cea a victoriei împotriva fascismului — aniversarea, în săptămîna ce a trecut, a 52 de ani de la crearea Partidului Comunist Român a fost marcată de semnificații cu totul deosebite.

Constituind nu numai o sărbătoare a comuniștilor, ci a întregului popor, această a 52-a aniversare — urmată, la puține zile, de evenimentul editorial al apariției volumului „Omagiu", consacrat aniversării iubitului nostru conducător, tovarășul NICOLAE CEAUȘESCU, — a găsit partidul mai puternic și mai unit decît oricînd, înconjurat de dragostea și încrederea nemărginită a națiunii noastre, pe o care o conduce prin gîndul și îndemnul său, cu clarviziune și fermitate, pe calea progresului și civilizației socialiste.

Principala direcție în care partidul concentrează, în prezent toate energiile, capacitățile creatoare și eforturile

AGENDA POLITICĂ A SĂPTĂMÎNII

poporului este accelerarea ritmului de dezvoltare a economiei naționale, ca temelie a creșterii gradului de civilizație și ridicării nivelului general de trai. În numele acestui țel nobil și însuflețitor și pe baza analizei posibilităților reale, partidul i-a chemat pe toți cei ce muncesc la marea bătălie a iscusinței, abnegației și depășirii de sine, pentru înfăptuirea grandiosului program elaborat de Congresul al X-lea și de Conferința Națională din vara anului trecut, pentru realizarea cincinalului înainte de termen.

Conștienți că de modul cum își vor face datoria — fiecare în domeniul său de activitate, la locul lui în uzină, în fabrică, pe șantier, în laborator sau pe ogoare — depinde viitorul națiunii noastre, oamenii muncii au înțeles să răspundă prin fapte de vibrant eroism cotidian chemării partidului, înfăptuind exemplar sarcinile de plan și angajamentele asumate în întrecerea socialistă pentru îndeplinirea acestui mare obiectiv național.

Remarcabilele realizări obținute, în această perioadă de intens avînt creator, în construcția economică au fost puse în evidență și cu prilejul analizei pe care Comitetul Executiv al C.C. al P.C.R. și Consiliul de Miniștri au efectuat-o, în ședința comună ce a avut loc săptămîna trecută, cu privire la îndeplinirea planului de dezvoltare economico-socială și execuția bugetului de stat și principalilor indicatori ai planului financiar centralizat pe primele patru luni ale anului în curs. După cum a rezultat din analiza făcută, planul producției globale pe această primă treime a anului a fost nu numai realizat, dar și depășit cu 1 miliard lei, ceea ce dovedește că există toate condițiile ca planul pe întreg anul 1973 — an hotărîtor al cincinalului —, cît și angajamentele suplimentare asumate de colectivele de oameni ai muncii și comitetele județene de partid să fie îndeplinite.

Succesele obținute pînă acum, precum și măsurile luate în ultima vreme de către conducerea de partid și de stat, menite să contribuie la continua perfecționare a vieții economice și sociale în țara noastră, oferă o garanție sigură mersului nostru și mai rapid înainte, pe calea edificării societății socialiste multilateral dezvoltate, a înălțării patriei pe noi culmi de progres și civilizație.

DE MÎINE, „TRICOLORII" DIN NOU ÎMPREUNĂ, IN VEDEREA MECIULUI CU R.D.G., DE LA 27 MAI

TOTUL PENTRU O PREGĂTIRE OPTIMĂ, PENTRU VICTORIE!

Oricîte surprize ar aduce etapa de azi a Diviziei A, oricîte complicații, în perspectivă, ar crea rezultatele sale în cea ce privește lupta pentru titlu sau cea pentru evitarea retrogradării, un lucru este cert: *de astă seară, campionatul va rămîne în conul de umbră al preocupărilor, al discuțiilor, întreaga noastră atenție îndreptîndu-se spre meciul România — R.D. Germană, de la 27 mai, la București.*

Fenomen firesc, pentru că, la urma urmelor, acest meci constituie indubitabil *punctul de atracție al actualului sezon, la el a fost raportată întreaga activitate fotbalistică din țară noastră în această primăvară și tot el va rămîne, în continuare, punctul de referință principal.*

Ne aflăm, deci, în apropierea unui moment culminant, a unui „punct cheie", interesînd direct și în mod intim întregul nostru fotbal și în fața căruia pălesc (sau trebuie să pălească) orice interese locale, restrînse, de club.

După cum s-a anunțat, după etapa de Divizia A a acestei după-amiezi, campionatul se întrerupe, iar mîine seară lotul reprezentativ se va reuni în Capitală, pentru a se angaja *într-o nouă etapă de pregătiri, poate cea mai plină de semnificații și de răspunderi din ultimul an*, de la meciurile din primăvara trecută, cu Ungaria. Antrenorii lotului național, *Valentin Stănescu* și *Robert Cosmoc* au alcătuit un plan de acțiune care pornește de la experiența pozitivă a meciului cu Albania absolvit cu un apreciabil succes. Este vorba, concret, despre *extinderea duratei perioadei de pregătire în comun*, socotită (din păcate...) drept cea mai nimerită *pentru a se avea garanția unei prezentări a jucătorilor în cele mai bune condițiuni la meciul-obiectiv.* Înaintea meciului de la Tirana, etapa de campionat a fost devansată cu o zi (s-a disputat sîmbătă), pentru ca selecționabilii să fie la dispoziția conducerii tehnice a lotului o săptămînă completă. Efectele acestei măsuri au fost cele dorite, echipa noastră prezentîndu-se, la Tirana, *în condiții de pregătire fizică generală superioare celor din alte evoluții ale sale în acest an.*

De data aceasta, dată fiind importanța partidei pe care o are de jucat echipa noastră, valoarea mai ridicată a adversarului, concurența directă la șefia grupei dintre cei doi parteneri de întrecere care vor sta față în față peste 12 zile, conducerea tehnică a lotului a apreciat că este nevoie de *un stagiu de pregătire comună ceva mai lung*, ajungîndu-se în acest fel la reprogramarea pentru azi a etapei a 24-a a Diviziei A, prevăzută a avea loc, inițial, la 20 mai.

DINU

ANTONESCU

Desigur, regularitatea campionatului este un deziderat de prim ordin, dar nu e mai puțin adevărat că *în condițiile exigenței actuale a pregătirilor unei echipe naționale, bagajul cu care vin de obicei jucătorii de la club nu este suficient, după cum nici grija proprie, a selecționabililor, pentru așa-numitul „antrenament invizibil", pentru păstrarea bunei lor forme fizice, nu este ireproșabilă.* La aceste constatări, se mai poate adăuga încă un punct de vedere, să-i zicem medical. Dacă etapa de campionat s-ar fi disputat duminică, posibilitățile de refacere a unor eventual accidentați ar fi fost mai mici. Așa însă, etapa jucîndu-se azi, în cazul unor (nedorite, desigur) accidentări, rămîne un timp de tratament mai adecvat. Iată, deci, suficiente temeiuri pentru a ne da adeziunea la aceste cîteva zile în plus de pregătire în comun pe care F.R.F. le acordă lotului, pentru că — așa cum spuneam și în articolul nostru de săptămîna trecută — pentru atingerea celei mai bune forme în meciul de la 27 mai *„nici un sacrificiu sportiv nu este de respins"*.

Ce prevăd planurile? Aseară, în cadrul Biroului federal, s-a dat contur lotului de 22 de jucători care, conform regulamentului preliminariilor Campionatului mondial, trebuie înaintat telegrafic la F.I.F.A., cu cel puțin zece zile înainte de data meciului. Etapa de campionat de azi va fi atent urmărită pentru definitivarea listei, pentru eventuale mici modificări de ultimă oră, dar — cum este și firesc — antrenorii echipei sînt în posesia unei liste destul de ferme. *Mîine, la ora 17, selecționabilii se vor reuni în Capitală*, pentru a se deplasa împreună la Brașov, unde este programat, pentru duminică dimineața, *un joc de verificare și omogenizare cu Steagul roșu*. (Bineînțeles, însă, de joi seara și pînă la acest meci de pregătire, timpul va fi utilizat în folosul pregătirii generale, sub toate raporturile, a jucătorilor convocați). În cursul după-amiezii de duminică, lotul național va părăsi Brașovul, pentru Snagov, unde își va continua antrenamentele și va susține jocuri-școală pînă în ziua meciului cu echipa R.D Germane.

În legătură cu lotul cîteva constatări îmbucurătoare după etapa trecută (forma bună a unor jucători ca *Răducanu, Dinu, Nunweiller, Dumitrache, Țarălungă, Mureșan, Anca, Haidu*), dar și cîteva motive de îngrijorare: *Dumitru* resimte o lovitură la tendon, *Iordănescu* nu este complet refăcut (ei nu vor juca azi în meciul echipei lor la Cluj) iar *Dobrin* de-abia reintrat după o lungă absență, acuză dureri la umăr. Să sperăm, însă, că toți selecționabilii se vor reface rapid și că în acest fel se va pune capăt lungii perioade în care *indisponibilitățile au constituit un handicap pentru echipa națională, pentru omogenizarea sa într-o formulă optimă.*

Dar, pentru că a venit vorba despre această formulă, să mai consemnăm faptul că Valentin Stănescu s-a declarat satisfăcut de randamentul echipei la Tirana și că el *nu anunță deocamdată, schimbări certe în „unsprezecele" cu care echipa a terminat învingătoare la scor.* Și nu este vorba, în această privință, de fetișul formulei engleze *„never change the winning team"* (să nu schimbi niciodată echipa care a cîștigat), ci de un fenomen obiectiv, acela că deocamdată nici un alt jucător nu se prezintă cu atu-uri atît de puternice încît să se impună net pentru înlocuirea unuia dintre titularii care au jucat contra Albaniei. Cel puțin la această oră, așa se prezintă lucrurile, dar cum mai sînt atîtea zile pînă la 27 mai nu este exclus ca în „unsprezecele" cu care se va intra pe teren să înregistrăm una-două schimbări

Dar, toate acestea sînt chestiuni de detaliu, care-i privesc în principal pe antrenori, pe cei ce răspund de selecție.

Noi ne vom mărgini, în aceste rînduri, care apar în ajunul reunirii lotului, să reamintim jucătorilor, antrenorilor, tuturor celor angrenați — cu diverse răspunderi — în pregătirea echipei naționale, că *iubitorii fotbalului din țara noastră îi urmăresc cu dragoste și cu încredere, că așteaptă din partea lor maximă seriozitate și muncă fără preget în pregătire, totală dăruire pentru a reprezenta cu succes și cu cinste culorile sportive ale țării.*

Deci, „tricolorilor", o urare: SUCCES DEPLIN ÎN PREGĂTIRE, pe drumul pe care se angajează mîine și la al cărui punct final trebuie să scrie *„Victorie!"*

Radu URZICEANU

CLUJ. Dispută pentru balon între Anca, Vișan și Gadja. Ieșit curajos din poartă, portarul ceferiștilor stopează încă un atac al „șepcilor roșii". (Fază din derbyul local, „U" — C.F.R. 2—2)

Foto : Andrei LUCA

RADIOGRAFIA ETAPEI A 23-a

• REZULTAT • ECHIPE • ARBITRU • • COMENTARIUL MECIULUI • CEL MAI BUN DIN „22" • • TINERET-REZERVE •

F.C. CONSTANȚA — PETROLUL 0—0

STADIONUL „1 Mai"; teren bun; timp excelent; spectatori, aproximativ 10 000.

F.C. CONSTANȚA: Ștefănescu 7 — Ghirca 7, Antonescu 7, Bălosu 8, Nistor 8 — Oprea 6, Mihu 5 (min. 53: Constantinescu 5), — Tănase 5, Mărculescu 8, Caraman 4, (min. 68: Tufan 5), Turcu 6.

F.C. PETROLUL: M. Ionescu 8 — N. Ionescu 6, Tudorie 6, Ciupitu 8, Gruber 7 — Cozarek 7, Cringașu 8 — Pisău 6 (min. 75: Istrătescu 5), Dincuță 7, I. Constantin 7, Curcă 5 (min. 58: Pîrvu 5).

ARBITRU: **G. Blau** (Timișoara), **nota 10.**

MĂRCULESCU

O SINGURĂ BARĂ ● Acesta a fost bilanțul eficacității echipei gazdă care, deși a dominat net de-a lungul întregii partide, n-a reușit să finalizeze ● În min. 23, Oprea a trimis balonul pe lîngă bară, deși Mihai Ionescu era ieșit din poartă ● Celălalt coleg de compartiment, Mihu, îl imită cinci minute mai tîrziu ● Mărculescu, singurul atacant constănțean care a făcut eforturi notabile pentru a da cursivitate jocului echipei sale, nu mai are putere de șut în min. 31, deși nu-l avea în față decît pe portarul advers. ● În min. 53 ploieșteanul Ion Constantin se găsește în sfîrșit în careul mic al echipei gazdă, dar Ștefănescu îl blochează ● În min. 60 și 67 fundașul central constănțean Bălosu — exasperat de ineficacitatea propriilor atacanți — șutează înspre poarta adversă, prima dată peste, a doua oară în bară ● Cu un minut înainte de final, Constantinescu irosește ultima mare ocazie a partidei, trimițînd din nou balonul peste poarta părăsită de Mihai Ionescu. (P. Sl.)

● CALIFICATIVUL MECIULUI: ACCEPTABIL.

1—0 (1—0)

A MARCAT: **Țaporea** — autogol.

F. C. CONSTANȚA: Popa — Ionescu, Mihai, Mihăilescu, Radu — Floricică, Drogeanu — Lupu (Ghindici), Cristi, Rădulescu, Ologu.

F. C. PETROLUL: Tănase — Tudor, Mierluț, Țaporea, Mureșan — Mitrea (Roman), Marcu (Radu) — Petrescu, Rizea (Rădulescu), Moldovan, Oprișan.

ARBITRU: **N. Pîrvescu** (Buzău).

DINAMO — RAPID 0—2 (0—1)

AU MARCAT: **Dumitriu II** (min. 30) și **Dumitriu III** (min. 86).

STADION „23 August"; teren bun; timp închis; spectatori, aproximativ 40 000.

DINAMO: Cavai 6 — Cosma 7, Dobrău 8, G. Sandu 7, Deleanu 7 — Dinu 9, Sătmăreanu II 7 (min. 51: Moldovan 7) — D. Popescu 7, Nunweiller 8, Dumitrache 8, Lucescu 6 (min. 70: F. Dumitrescu 6)

RAPID: Răducanu 10 — Pop 7, Boc 8, Marin 9, Grigoraș 8 — Savu 8, M. Stelian 7 — Petreanu 7 (min. 79: Năsturescu 7), Dumitriu II 9, Neagu 8, Angelescu 7 (min. 57: Dumitriu III 8)

ARBITRU: **Al. Pîrvu** (București), **nota 9.**

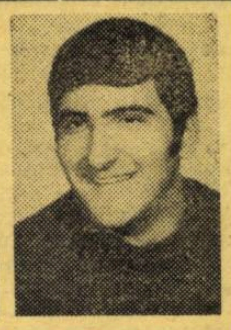

RĂDUCANU

UN JOC DE ZILE MARI ● Din start, cele două combatante anunță un meci mare ● Balonul trece cu ușurință de la o poartă la alta, la capătul unor faze cursive și, nu o dată, ingenios concepute ● În același minut (25) Cavai și Pop rezolvă „in extremis" ● Un minut mai tîrziu, Rapid acordă consecutiv trei cornere, dar feroviarii vor înscrie în min. 30: Cavai a ratat intervenția în careul mic și Dumitriu II, pe fază, a împins balonul cu capul în plasă ● Replica lui Dinamo e promptă și în min. 38 Răducanu reține cu dificultate mingea plasată, la colț, de Doru Popescu ● Repriza a doua e parcă și mai frumoasă ● Elevii lui Nelu Nunweiller forțează egalarea, cei ai lui Macri se închid ermetic în defensivă și contraatacă periculos ● În min. 69 și 72, Răducanu și Cavai trec prin emoții, pe portarul dinamovist (la șutul lui Dumitriu III) salvîndu-l unul din stîlpii porții ● Suspensul este înlăturat cu patru minute înainte de sfîrșit, cînd Dumitriu III a încheiat cu gol o fază de toată frumusețea. (G. N.)

● CALIFICATIVUL MECIULUI: FOARTE BUN.

2—1 (1—1)

AU MARCAT: **V. Petre, Roșu; Gh. Ene.**

DINAMO: Constantinescu — Răutu, Ciobanu, Banciu, Gungiu (Dascălu) — Marincel, Custof — Bucurescu, V. Petre (Stochiță), Sălceanu, Roșu.

RAPID: Roșca — Dumitrescu, Rotaru, Cincă, Mușat — Dinu, Naom — Gh. Ene, Catrina, Dobre, Strat.

ARBITRU: **Gh. Nicolae** (București).

„U" Cluj — C.F.R. Cluj 2—2 (1—1)

AU MARCAT: **Roman** (min. 27, autogol), **M. Bretan** (min. 45), **Țegean** (min. 49) și **Mureșan** (min. 57).

STADIONUL Municipal; teren bun; timp frumos; spectatori, aproximativ 25 000.

„U": Ștefan 7 — Crețu 7, Mihăilă 7, Solomon 8, Cîmpeanu 8 — Anca 8, Fanea 7 — Uifăleanu 7 (min. 76: Munteanu), Barbu 7, Mureșan 8, Lică 6 (min. 67: Coca 7).

C.F.R.: Gadja 8 — Lupu 7, Dragomir 6, Vișan 8, Roman 4 — M. Bretan 8, Cojocaru 7 — S. Bretan 5 (min. 74: Bucur 6), Țegean 8, Adam 7, Petrescu 8.

ARBITRU: **E. Păunescu** (Vaslui), **nota 9.**

ANCA

UN „AUTO-UPERCUT" SURPRINZĂTOR ȘI TREI GOLURI APLAUDATE ● Mare afluență de spectatori pe stadionul Municipal ● După o „bară" a lui Lică (min. 17), „sepcile roșii" deschid scorul prin... Roman care, talonat de Mureșan, voind să degajeze în corner, înscrie jos, la rădăcina barei! ● Primul șut al ceferiștilor pe spațiul porții lui Ștefan îl consemnăm în min. 36 („cap" Adam) ● Barbu și Mureșan ajung singuri numai cu Gadja în față (min. 42), dar tînărul internațional clujean se pripește și șutează mult peste poartă ● Cu puțin timp înainte de finalul reprizei, M. Bretan reia spectaculos din voleu înscriind un gol de toată frumusețea ● Imediat după pauză, coechipierul său Țegean îl va... copia aproape identic, șutul lui, de o violență rară, catapultînd mingea în plasa porții studenților ● „U" nu se dă bătută, atacă susținut și egalează în urma unei faze ingenios concepută de Anca și inteligent finalizată de Mureșan ● Domină „alb-negrii", contraatacă rapid Adam și Petrescu, dar scorul nu se mai modifică. (L. D.)

● CALIFICATIVUL MECIULUI: ACCEPTABIL.

1—2 (0—1)

AU MARCAT: **Soo; Moga și Boca.**

„U": Negru — S. Mocanu, Matei, Poraschi, Ciocan — Hurloi, Sudi (Bucur) — M. Munteanu, Naghi, Șoo, D. Mocanu.

C.F.R.: Moldovan (Hășmășan) — Stan, Ciupe, Pfeiffer, Pripici — N. Moldovan (min. 42 — eliminat), Manu — Moga, Sebestyen (Prodan), Boca, Văcaru (Costin).

ARBITRU: **C. Silaghi** (Baia Mare).

JIUL — „U" Craiova 1—1 (1—1)

AU MARCAT: **Bădin** (min. 20) și **Naidin** (min. 31).

STADIONUL JIUL; teren moale; timp răcoros; spectatori, aproximativ 10 000.

JIUL: I. Gabriel 6 — Stocker 6, Tonca 7, Georgescu 7, Dodu 7 — Cotormani 8 (min. 47: Urmeș 6), Libardi 7 — Stan 6, Multescu 7, Roznai 6, Naidin 7.

UNIVERSITATEA: Manta 7 — Niculescu 7, Bădin 8, Deselnicu 7, Velea 7 — Strîmbeanu 7, Sameș 7 — Țarălungă 9, Oblemenco 6 (min. 85: Bălan), Ivan (min. 14: Nițâ 8), Marcu 7.

ARBITRU: **K. Ghemigean** (București), **nota 8.**

ȚARĂLUNGĂ

TOTUȘI, PUȚIN FOTBAL DE CALITATE ● Fără tatonări, echipele se avîntă în atac, Marcu ratează din apropiere (min. 5), Naidin irosește la rîndu-i o bună ocazie (min. 10) ● După 20 de minute de joc vioi și spectaculos, calitatea jocului slăbește spre dezolarea celor 7 000 de localnici și 3 000 de craioveni deplasați la acest meci important ● Această perioadă de joc bun a fost incununată de golul lui Bădin, 1—0 pentru oaspeți, avans minor pe care ei s-au străduit să-l mențină organizîndu-se cu precădere în apărare, în detrimentul efectivului de atac ● Egalarea survine repede, o aduce Naidin care marchează la o fază controversată (tușierul Iacob a semnalizat ofsaid arbitrul Ghemigean, în apropiere, și-a asumat însă răspunderea, validînd golul) ● Meciul este presărat cu obstrucții și faulturi nejustificate ● Se remarcă pofta de joc a lui Stocker și, deopotrivă, irascibilitatea sa ieșită din comun (motiv pentru care îl scădem două puncte din notația evoluției sale) ● Peste mediocritatea generală se detașează Țarălungă, laborios și tehnic. (I. C.).

● CALIFICATIVUL MECIULUI: ACCEPTABIL.

3—0 (2—0)

AU MARCAT: **Dănilă, Papadachis și Kostyal.**

JIUL: Văduva — M. Popescu, Cătuți, Kormoș (Faur), Sava — Luca, Caramalis — Boloș, Papadachis, Kostyal, Dănilă.

UNIVERSITATEA: Papuc — Negrilă, Caramihai, Schell, Ciolca — Boldici, Balaci — Mincioagă, Păunescu, Bondrea, Cioară.

ARBITRU: **Gh. Micu** (Tg. Jiu).

SPORT CLUB U.T.A. 0—0

STADIONUL „23 August"; teren bun; timp frumos; spectatori, aproximativ 9 000.

S.C. BACĂU: Ghiță 8 — Mioc 7, Catargiu 6, Velicu 7, Margasoiu 7 — Vătafu 5 (min. 66: Sinăuceanu 6), Duțan 8 — Pană 6, Băluță 7, Hriței 8, Volmer 5 (min. 46: Enescu 7).

U.T.A.: Vidac 9 — Birău 7, Schepp 8, Pojoni 9, Popovici 7 — Condruc 6, Broșovschi 7 — Axente 6 (min. 70: Petescu 6), Kun 8, Domide 6, Sima 7 (min. 83: Petrișor).

ARBITRU: **C. Petrea** (București), **nota 9.**

POJONI

OCAZII DE AMBELE PĂRȚI, REZULTAT NESCHIMBAT ● Meciul începe destul de rapid, dar se „stinge" aproape imediat ● Gazdele joacă „la ofsaid", surprinzîndu-i cu regularitate pe înaintașii adverși ● U.T.A. se apără foarte bine, în frunte cu Pojoni și Vidac, care au fost excelenți ● Meciul începe cu adevărat abia în repriza secundă, cînd ritmul partidei se înăsprește ● Minutele 50—60 sînt un continuu asalt la poarta lui Vidac, după care U.T.A. începe — sesizînd probabil riscanta plecare înainte a fundașilor băcăuani — să-și arate colții ● Contraatacurile sale funcționează mult mai bine și, după ce Sinăuceanu și Băluță trag consecutiv la poartă (min. 71), dar oaspeții resping, cu greu, e adevărat, de fiecare dată, urmează o nouă perioadă de zece minute, între minutele 71—80, în care însă ocaziile sînt de partea înaintașilor ardeni ● Kun șutează de două ori, dar Ghiță respinge, iar în min. 80 numai bara laterală îl salvează pe portarul băcăuan la o lovitură cu capul din plonjon al aceluiași Kun. (D. G.)

● CALIFICATIVUL MECIULUI: ACCEPTABIL.

2—1 (1—1)

AU MARCAT: **Andrieș, Cârpuci; Mișcoi.**

S. C. BACĂU: Voinea (Ursache) — Răileanu, Cârpuci, Lunca, Diaconu — Șoșu, Cioancă — Tiberiu (Chitaru), Andrieș, Botez, Florea.

U.T.A.: Ziller — Drăucean, Pîrvu, Căldăruș, Calinin — Croitoru (Țucudean), Grecsner — Cura (Vasilescu), Mișcoi, Tisa, Coșa.

ARBITRU: **V. Buimistriuc** (Iași).

A.S.A. — C.S.M. Reșița 2—0 (0—0)

AU MARCAT: **Caniaro** (min. 63) și **Mureșan** (min. 73).

STADION „23 August"; timp frumos; teren bun; pe alocuri moale; spectatori, aproximativ 9 000.

A.S.A.: Nagel 7 — Szölösi 6, Unchiaș 9, Ispir 8, Czako 6 — Varodi 5, Bölöni 5 — Caniaro 9, Mureșan 9, Tevi 6 (min. 55: Naghi 9), Hajnal 5.

C.S.M.: Ilieș 8 — Rednic 6, Georgevici 8, Kiss 7, Kafka 8 — Pușcaș 5 (min. 75: Savu 6) Nestorovici 7 — Atodiresei 7, Neagu 5 (min. 55: Szilaghi 6), Dudu Georgescu 8, Florea 6.

ARBITRU: **N. Rainea** (Bîrlad), **nota 9.**

NAGHI

ÎN 10 MINUTE MUREȘENII AU ȘPRINTAT DECISIV ● Gazdele aveau neapărată nevoie de victorie pentru a părăsi penultimul loc ● Și obsesia acestea avea să crispeze atacul mureșean, mai insistent, dar fără luciditate ● Ei au, totuși, două ocazii (Tevi și Mureșan) în primele șase minute, și două în finalul reprizei (Caniaro și Tevi) ● Reșițenii mizează totul pe defensivă, unde reușesc să introducă ordine și decizie ● C.S.M.-ul nu are, însă, curaj în atac, și deși joacă bine, surprinzînd de cîteva ori apărarea gazdelor, ratează din timiditatea sa un gol ce putea fi psihologic (Atodiresei min. 19) ● Ilieș, sigur și inspirat, uită de legea celor patru pași, aleargă mai mult în propriul careu la o degajare, este sancționat de arbitru și lovitura liberă indirectă executată de Naghi e fructificată de Caniaro ● Urmează 10 minute de asalt la poarta reșițenilor ● Naghi îl deschide bine pe Mureșan și acesta înscrie din careu ● Oaspeții reușesc doar o bară (Atodiresei min. 83) și patru cornere consecutive în final. (M. M. I.)

● CALIFICATIVUL MECIULUI: ACCEPTABIL.

2—1 (1—0)

AU MARCAT: **Covaci** (2); **Roșca** (din lovitură de la 11 m).

A.S.A.: Așa — Mihai, Botoș, Ianoși, Pintea — Negrea, Orza — Man, Covaci, Soos (Voroș), Lucaci.

C.S.M.: Gunea (Moater) — Rădulescu II (Ionescu), Ambruș, Vizitiu, Gașpar — Păunescu, Buligoane (Russe) — Făgădar, Roșca, Rădulescu I, Zimmer.

ARBITRU: **I. Erdös** (Oradea).

SPORTUL STUD. STEAUA 0—0

STADIONUL „23 August"; teren moale; vreme închisă și rece; spectatori, aproximativ 40 000.

SPORTUL STUDENȚESC: Suciu 7 — Tănăsescu 7, Kraus 7, M. Sandu 7, Ciocîrlan 6 — Cazan 8, Culda 6 — Chihaia 6, Moldoveanu 6, O. Ionescu 8, (min. 81: Leșeanu), Manea 6 (min. 72: Lucaci 6).

STEAUA: Haidu 8 — Sătmăreanu 7, Smarandache 6, Hălmăgeanu 7, Cristache 6 — Dumitriu IV 6, Dumitru 6 — Pantea 7, Tătaru 5 (min. 58: Ion Ion 5), Răducanu 6, Năstase 5.

ARBITRU: **Gh. Popovici** (București), **nota 8.**

O. IONESCU

UN MECI FĂRĂ SARE ȘI PIPER ● Deschiderea cuplajului interbucureștean de pe stadionul „23 August" ne-a oferit un meci anost, de slab nivel tehnic și spectacular, sărac în faze de gol ● Studenții au marcat o ușoară superioritate în jocul de cîmp, dar ambele echipe s-au dovedit la fel de modeste sub raportul ofensiv, în privința eficacității ● În prima jumătate a meciului, Steaua a avut o acțiune de atac mai clară, în min. 30, cînd Sătmăreanu, la o centrare a lui Cristache, a reluat mingea cu capul pe lîngă poartă ● Finalul reprizei a aparținut studenților, „încălziți" de șutul lui Octavian Ionescu (min. 40) care l-a întins serios pe Haidu, portarul stelist respingînd spectaculos în corner ● Fizionomia partidei a rămas aceeași și după pauză ● Studenții s-au apropiat de mai multe ori de poarta lui Haidu, fără însă a o pune în mare pericol ● În schimb, Steaua a beneficiat de două situații mai bune de gol, dar Răducanu (min. 80) și Sătmăreanu (min. 90) au trimis mingea peste poartă din poziții foarte favorabile. (C. F.)

● CALIFICATIVUL MECIULUI: SLAB.

2—1 (1—0)

AU MARCAT: **Beleaua, Georgescu; Gal** (autogol).

SPORTUL STUDENȚESC: C. Marian — Gal, Ardeleanu, Marin, Jurcă — Mihalache Beleaua (Dinea) — Stroe (Cioacă) Șerbănică, Cuperman, Radu (Georgescu).

STEAUA: N. Gheorghe — Marinescu, Ciugarin, Negrea (Cristea), Micloș (Țîmbălaru) — Ștefănescu, Stoica — Radu Dan, Voinea, Șumulanschi, Vlad.

ARBITRU: **Marcel Hanganu** (București).

F.C. ARGEȘ — STEAGUL ROȘU 1—1 (1—1)

AU MARCAT: **Dobrin** (min. 7) și **Balint** (min. 28).

STADION „1 MAI"; teren excelent; timp frumos; spectatori, aproximativ 12 000.

F.C. ARGEȘ: Stan 7 — Pigulea 7, Barbu 8, Vlad 8, Ivan 7 — Mustățea 5, M. Popescu 5 — Troi 6, Dobrin 8 (min. 70: Roșu 5), Radu 5, Jercan 6.

STEAGUL ROȘU: Adamache 7 — Anghelini 6, Jenei 7, Naghi 6, Mateescu 7 — Cadar 6, Ghergheli 5 (min. 69: Șerbănoiu 6) — Zotincă 5, Pescaru 8, Balint 8, Györfi 6.

ARBITRU: **C. Niculescu** (București), **nota 9.**

BARBU

DOMINARE TACTICĂ A PITEȘTENILOR ● După cum începuse partida, se părea că piteștenii vor reuși să întrerupă seria rezultatelor nefavorabile din confruntările cu Steagul roșu. ● În min. 7, la capătul unei excelente combinații între Pigulea, Troi și Dobrin, ultimul a înscris spectaculos ● Apoi, scorul putea lua proporții, dar localnicii au ratat ocazii mari (min. 11, 17 și 18), iar în min. 23, Naghi a trimis balonul în bara propriei porți ● Cînd nimeni nu se aștepta, Steagul roșu a egalat: Anghelini a centrat o minge înaltă, apărătorii piteșteni n-au făcut marcajul corespunzător și Balint, de nimeni incomodat, a reluat cu capul, cu boltă, la colț ● Împotriva cursului jocului, Zotincă putea majora scorul (min. 33), dar a șutat imprecis de la 7 m ● După pauză, fotbalul practicat a fost de valoare modestă ● F. C. Argeș n-a mai prestat jocul bun din primele 30 de minute ● Apărarea Steagului roșu a făcut față unei dominări haotice și scorul a rămas 1—1. (C. A.)

● CALIFICATIVUL MECIULUI: ACCEPTABIL.

2—1 (2—1)

AU MARCAT: **Frățilă II, Radu II; Mateș.**

F. C. ARGEȘ: Cristian — Moisescu, Miuțu, Neculce, Nedelcu — Prepurgel, Cristea — Radu II (Nicolae), Frățilă II (Popa), Tronaru, Georgescu (Chivescu)

STEAGUL ROȘU: Albu (Caszoni) — Ivăncescu, Marian, Oiteanu, Rusu — Arineanu (Dumitru), Gogea — Papuc, Ciucă, Mateș, Iambor (Ghițoiu).

ARBITRU: **I. Hristea** (Alexandria).

1948 1973

25 DE ANI ÎN SLUJBA MIŞCĂRII SPORTIVE ROMÂNEŞTI

Cu două zile în urmă, la 14 mai, s-au împlinit 25 de ani de la întemeierea uneia dintre cele mai puternice unități ale sportului de performanță din țara noastră, clubul **DINAMO BUCUREȘTI.**

Înființat acum un sfert de veac — în contextul măsurilor înnoitoare adoptate de conducerea partidului și statului nostru, pe linia stimulării activității de cultură fizică și sport, ca mijloc prețios de întărire a sănătății și a educației multilaterale a tineretului — clubul sportiv Dinamo a parcurs un drum lung și glorios.

O sinteză retrospectivă a prodigioasei activități dinamoviste de-a lungul pătrarului de veac al existenței sale, relevă succese de mare rezonanță, înscrise cu litere de aur, în paginile de istorie ale sportului românesc:

38 de medalii obținute la Jocurile olimpice, 57 de medalii la Campionatele mondiale, 137 medalii la Campionatele europene, 204 titluri de campioni balcanici, 3026 titluri de campioni naționali și 1654 de recorduri republicane.

Printre artizanii acestui impresionant palmares sportiv nume ca cele ale lui **Leon Rotman, Nicolae Linca, Mihaela Peneș, Aurel Vernescu, Nicolae Martinescu, Doina Ivănescu, Ion Țiriac, Mihail Redl, Gabriel Moiceanu, Anatol Grințescu, Argentina Menis** reprezintă figuri cuprinse în filele de aur ale mișcării sportive din țara noastră. Acestora și multor altora ca ei, li se adaugă componenții secției de fotbal — unitate matcă a clubului Dinamo — în rîndurile căreia foști și actuali jucători ca **Al. Ene, Călinoiu, Gh. Băcuț, Szökö, D. Niculae-Nicușor, Ozon, V. Anghel,** frații **Ion, Licâ** și **Radu Nunweiller, Datcu, Gh. Ene, V. Alexandru, Popa, Pîrcălab, Lucescu, Dinu, Deleanu, Dumitrache** și-au adus o remarcabilă contribuție la frumosul succes obținut de formația din Șoseaua Ștefan cel Mare și de fotbalul românesc în ultimele două decenii.

Lor și celorlalți purtători ai culorilor alb-roșii din sfertul de veac de existență a clubului Dinamo, le dedicăm rîndurile acestei pagini, odată cu tradiționala urare, din partea revistei noastre: **„La mulți ani!".**

DRUMUL MARILOR VICTORII

Ce drum imens au parcurs „roș-albii" de la acel mijloc de mai 1948 și pînă la acest mijloc de mai 1973! Un drum care, calendaristic, se măsoară în pătrarul de veac ce s-a scurs; pe planul performanțelor, însă, pornind — totul — de la cifra 0, realizările se măsoară în titluri de campioni, de cîștigători ai „Cupei României", de învingători la juniori, în acela de „campioană a campioanelor României" post-belice. Dinamo a reușit, adică, acel triunghi de performanțe ce aduce împlinirea muncii de la juniori în performanțele seniorilor. Pentru că terenurile din Parcul sportiv aflat pe Șos. Ștefan cel Mare au constituit locul de plecare a multor mari talente ale fotbalului românesc ce și-au căpătat consacrarea în selecționata tricoloră.

Ce drum imens s-a parcurs în acești 25 de ani, de la acea modestă echipă născută din fuziunea Unirii Tricolor din Obor cu Ciocanul din Dudești, și pînă la „team"-ul care, slujit de-a lungul anilor de sute de fotbaliști dintre cei mai buni, a adus la Dinamo de șase ori titlul de campioană a țării și de trei ori Cupa României!

Șapte ani a așteptat Dinamo titlul național. Parcă vedem stadionul Republicii, în acea după amiază rece din ultima zi a lui noiembrie 1955. Un public neobosit umpluse tribunele, dornic să asiste la jocul campioanei „in spe". Parcă-l vedem, pe **Valeriu Neagu,** cît de bine s-a „înfipt" în culoarul creat în apărarea Locomotivei Timișoara de măiastra pasă a lui **Nicușor.** Și a urmat golul care a deschis drumul spre victoria dinamoviștilor, spre victoriile dinamoviștilor. Vi-i mai amintiți pe laureații campionatului din 1955? Iată echipa-tip: **Birtașu — Toma, Băcuț II, Szökö — Călinoiu, Băcuț I — Bartha, Nicușor, Ene I, Neagu, Suru.** Antrenor nu era altul decît **Angelo Niculescu.**

Și mai trec șase ani, ani în care Dinamo a fost mai întotdeauna lîngă cîștigătoarea titlului, ani de rodare a echipei pentru splendidul careu de victorii din 1961—1965, record în fotbalul românesc de după cel de al doilea război mondial: cucerirea de patru ori la rînd a campionatului divizionar. Meritul victoriilor și le împart jucătorii: **Uțu, Datcu — Popa, Ivan, Nunweiller III, Ștefan — V. Alexandru, I. Constantinescu, Nunweiller IV, Emil Petru, Gherghel, O. Popescu, Pîrcălab, Frățilă, Ene II, Țircovnicu, David, Varga, Unguroiu, Haidu, Eftimie, Lucescu** și antrenorii **Traian Ionescu, Angelo Niculescu, Nicușor,** o perioadă scurtă funcționînd ca secunzi **Ion Nedelescu** și **Florian Anghel.**

În continuare, Dinamo rămîne mereu pe podium, oscilînd între locurile 2 și 3, apoi (după un loc 5 în ediția 1969/70) dinamoviștii cîștigă cel de al șaselea titlu de campioni în 1970/71. Această ediție ne pune față în față cu o nouă „generație de aur", mulți dintre cei ce au contribuit la cucerirea titlului fiind sută la sută produse ale centrului de juniori al clubului, o contribuție importantă aducîndu-și aci antrenorul **Ștefan Stănculescu.** Dar iată lotul cu care s-a cîștigat campionatul: **M. Constantinescu, Andrei, Cavai — Cheran, Nunweiller III, G. Sandu, Stoenescu, Mustățea, Deleanu, Ștefan, Nunweiller VI, Dinu — Sălceanu, Lucescu, Doru Popescu, Dumitrache, Moldovan, Haidu, Both, Nuțu.** Antrenori: **Nicușor** și **Traian Ionescu.**

Dar să nu uităm nici Cupa României. Dinamo cucerește pentru prima dată trofeul în ediția 1958/59, antrenor fiind tot **Angelo Niculescu.** A doua victorie a venit în 1963/64, cînd echipa era condusă de **Traian Ionescu,** iar a treia la sfîrșitul sezonului 1967/68. Drumul spre cucerirea trofeului l-a început **Traian Ionescu** și l-a încheiat **Bazil Marian.** Dar tabloul n-ar fi complet dacă n-am aminti și de cele patru finale la care a participat Dinamo. Una dintre ele este — probabil — și acum în mintea iubitorilor de fotbal. Aceea încheiată, pe neașteptate, cu victoria Metalului Reșița. După cum finala din 1964 cînd Dinamo a cîștigat cu 5—3 în fața Stelei, ar merita un premiu de frumusețe.

Acum, în anul împlinirii sfertului de secol, Dinamo, generația lui **Dinu, Dumitrache** și **Lucescu,** generația antrenorului **Nunweiller III** are o frumoasă poziție în clasament, care îi permite atacarea celui de-al șaptelea titlu.

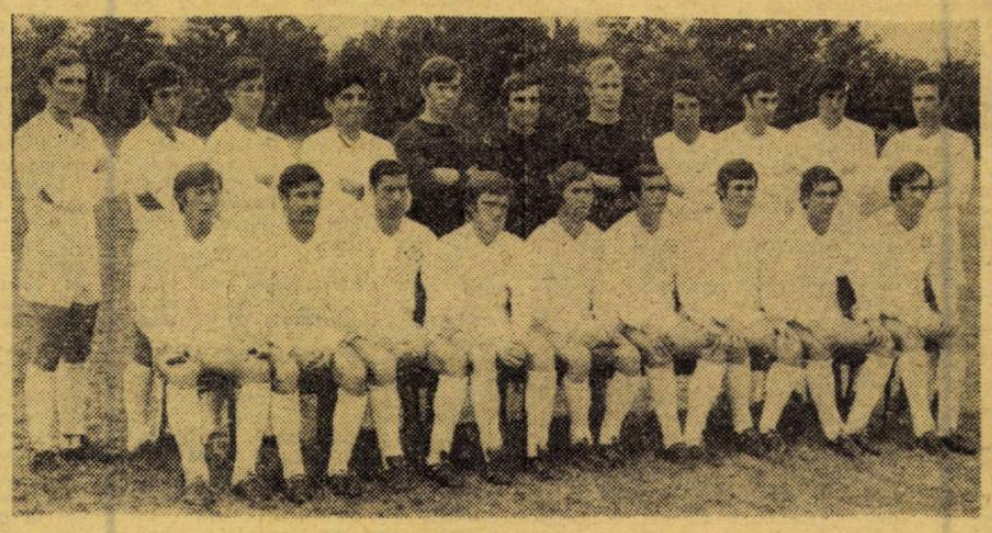

Iată lotul folosit de Dinamo în ultimul campionat cîștigat, cel din 1970—1971. De la stînga la dreapta: **SUS: Stoenescu, Cheran, Mustățea, Ștefan, Cavai, M. Constantinescu, Andrei, Deleanu, Sandu Gabriel, Dinu, Nunweiller III; JOS: Both, Haidu, Nuțu, Moldovan, Dumitrache, Nunweiller VI, Sălceanu, Lucescu, Doru Popescu.**

Alexandru ENE
CAMPIONUL EFICACITĂȚII

ALEXANDRU ENE reprezintă, în pătrarul de veac al existenței clubului Dinamo, generația de fotbaliști care au făurit puternica temelie a performanței în condițiile specifice inceputului. Prezent pe gazon timp de zece ani (în perioada 1951—1961) sub culorile alb-roșilor, Alexandru Ene și-a adus o importantă contribuție la realizarea principalelor succese ale echipei sale din această perioadă: cucerirea primului titlu de campioană republicană (1955) și al celui dintîi trofeu al Cupei României (1958—1959). In același timp, Alexandru Ene își înscrie numele printre atacanții valoroși ai socceruluí național, în rîndul marilor sale succese personale numărîndu-se și titlul onorific de cel mai eficace jucător, în ediția 1954 a campionatului, ca și cele cinci goluri la activ, din 11 partide internaționale, în prima reprezentativă a țării. Maestru emerit al sportului din 1966, Alexandru Ene a întruchipat în fotbalul românesc un model de conduită.

Cornel POPA
APĂRĂTORUL DE OȚEL

Maestrul sportului CORNEL POPA evocă, prin prezența sa neîntreruptă, pe parcursul a 12 ani (1956—1968) în formația din șoseaua Ștefan cel Mare, perioada de aur dinamovistă în fotbalul românesc, perioadă evidențiată de mari performanțe pe plan competițional intern: cîștigarea de trei ori a Cupei României (1958—1959, 1963—1964 și 1967—1968) și de patru ori consecutiv titlul de campioană a țării (1961—1965)!

Exponent al fotbalului viguros, angajant pînă la sacrificiu, dar corect totodată, spectaculos și generos, Cornel Popa a fost o piesă de bază, un apărător de oțel, nu numai în echipa sa de club, ci și în aceea reprezentativă, al cărei tricou l-a purtat cu cinste în cadrul a 37 de confruntări internaționale, luptînd adeseori alături de alți purtători ai culorilor dinamoviste ca Datcu, Nunweiller III sau Ivan.

Radu NUNWEILLER
STRATEGUL ECHIPEI

RADU NUNWEILLER, al șaselea dintre cei 7 frați fotbaliști, promovat în prima formație cu zece ani în urmă, la vîrsta junioratului, simbolizează un prezent în plină ascensiune, redimensionat de marile obligații ale clubului dinamovist, față de propria sa tradiție sportivă și față de frumosul prestigiu dobîndit de reprezentativa noastră în arena internațională.

Strateg prin excelență, tehnician fin și admirabil om de echipă, maestrul emerit al sportului Radu Nunweiller — care a îmbrăcat, recent la Tirana pentru a 36-a oară tricoul național — continuă să-și mențină candidatura la pupitrul de dirijor al formației dinamoviste și al celei tricolore, grație valorii sale ridicate și conștiinciozității în pregătire. De pe acest post de mare răspundere, cel de al șaselea dintre Nunweilleri speră să-și onoreze și în viitor un nume, care să rămînă înscris cu majuscule în galeria marilor figuri ale fotbalului din patria noastră.

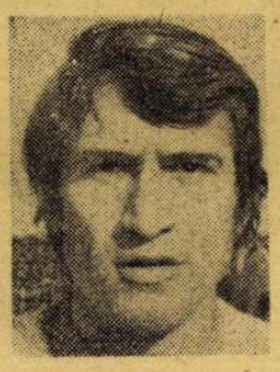

DE LA PÎRCĂLAB LA DOBRĂU ȘI BATACLIU

La început a fost Tînărul dinamovist. Înființată în 1953, această unitate a deschis larg porțile copiilor și juniorilor dornici să practice fotbalul în cadrul clubului Dinamo. **R. Wetzer, C. Braun, C. Vilcov,** iată numele unor foști internaționali, reputați antrenori care s-au ocupat, pe rînd, de pregătirea tinerilor fotbaliști. De la ei au învățat pasa și preluarea, sau șutul la poartă **Ion Nunweiller** — actualul antrenor al dinamoviștilor, fratele său **Licâ Nunweiller, Varga, Pîrcălab, Nițulescu,** toți promovați de la Tînărul dinamovist în prima formație a clubului din Ștefan cel Mare. În anul 1965, ia ființă Centrul de copii și juniori, o nouă unitate care s-a dezvoltat permanent și care astăzi cuprinde un număr de 220 de jucători, alcătuind 11 echipe (patru de juniori și șapte de copii), repartizate la nivelul tuturor eșaloanelor competiționale, de la campionatul de minifotbal al copiilor pînă la cel republican al juniorilor. Și dacă curiozitatea te face ca în oricare din zilele săptămînii să pătrunzi pe stadionul Dinamo, aici, de dimineață pînă la asfințit, antrenamentul copiilor și juniorilor se desfășoară continuu. Împărțiți pe grupe de vîrstă, în funcție de programul școlar, cei 220 de tineri sînt instruiți cu pasiune și pricepere de foști jucători ai echipei dinamoviste, astăzi cunoscuți antrenori ca **I. Nunweiller, Gh. Ene, Dumitru Niculae-Nicușor,** ca și de **Tr. Ivănescu** și **Șt. Stănculescu,** ultimii doi deținînd recordul de vechime la Centrul de copii și juniori. Și munca celor cinci a fost încununată de succes. O nouă generație de jucători a împrospătat lotul primei echipe sau al altor formații divizionare, tineri care au deprins tainele fotbalului la acest centru. Ei sînt **Stoenescu, R. Nunweiller, Dobrău, Custof, Roșu, Batacliu, Mustățea** (F. C. Argeș), **Jurcă** (Sportul studențesc), **Niculescu** (Rapid), frații **Mocanu** („U" Cluj), **Iorgulescu** (Metalul), **Iordache** (Progresul) și mulți alții. Tot de aici, în ultimii doi ani au îmbrăcat tricoul echipei naționale de juniori **Roșu, Custof, Lucuța, Vrînceanu** și **Caraivan.** Și lista, sîntem convinși, rămîne deschisă, căci la Centrul de copii și juniori Dinamo se muncește cu rîvnă și pasiune.

GALERIA MAEȘTRILOR

Una dintre cele mai puternice echipe din istoria fotbalului nostru, Dinamo București, se poate mîndri și cu galeria cea mai masivă de jucători distinși — datorită rezultatelor înregistrate de-a lungul anilor de echipa din șoseaua Ștefan cel Mare — cu titlurile de maestru emerit al sportului și maestru al sportului.

Cea mai înaltă distincție, aceea de maestru emerit, a revenit pînă acum fotbaliștilor **Gh. Băcuț, Călinoiu, Al. Ene, Ion Nunweiller, Ghergheli, Lucescu, Dinu** și **R. Nunweiller,** toți avînd merite deosebite atît în echipa de club, cît și în formația reprezentativă.

18 fotbaliști sînt maeștri ai sportului. **Dumitru Nicolae-Nicușor** și **Ioan Suru** au fost primii jucători de la Dinamo distinși cu acest titlu (1954). I-au urmat: **Szökö** (1956); **V. Alexandru** (1960), **Datcu, Gh. Ene, Ivan, Licâ Nunweiller, Em. Petru, Pîrcălab, Țircovnicu** (toți în 1964), **Haidu** (1965), **Valeriu Neagu** (1967), **Deleanu, Dumitrache, Octavian Popescu** (1969), **Costică Marinescu** (1970) și **Ștefan** (1971).

STIAȚI CĂ...

...Dinamo se află pe primul loc în „clasamentul campionatelor" postbelice? Fără a pune la socoteală și ediția în curs, Dinamo a cîștigat 308 meciuri, a pierdut 169 și a terminat de 135 de ori la egalitate. În cele 612 partide disputate a marcat 1 142 de goluri și a primit 756.

...golul nr. 1000 a fost opera lui Doru Popescu? Tînărul atacant l-a marcat în meciul său de debut, la 16 august 1969, în partida Dinamo — Jiul (5—2).

...în cele 24 de ediții ale campionatului la care au participat (a 25-a este în curs de desfășurare), dinamoviștii au cîștigat 6 titluri de campioni, s-au clasat de 8 ori pe locul secund și de 3 ori pe al treilea?

...în meciul Turcia — România (0—0) disputat la 9 octombrie 1963, la Ankara, în echipa națională au jucat nouă fotbaliști de la Dinamo? Este vorba de Datcu, Popa, Nunweiller III, Ivan, Em. Petru, Pîrcălab, Țircovnicu, Nunweiller IV și Haidu.

...antrenorul care a adus cele mai multe trofee cu echipa de fotbal este Tr. Ionescu? A lucrat timp de 13 ani la clubul Dinamo și ochiul său de expert face ca în clipa de față culorile alb-roșii să fie apărate de 10 jucători promovați de el: Cheran, Sandu Gabriel, Sătmăreanu II, Dinu, Sălceanu, Lucescu, Dumitrache, Moldovan, Doru Popescu, Nunweiller VI.

...trofeul revistei „Fotbal" aproape că a fost monopolizat de dinamoviști? Din cele șase ediții, jucătorii dinamoviști au cucerit patru prin Dinu și Dumitrache, fiecare de cîte două ori.

...în competițiile oficiale interclubur (Cupa campionilor europeni", „Cupa cupelor", „Cupa Balcanică") echipa Dinamo a susținut 32 de întîlniri?

...44 de dinamoviști au îmbrăcat pînă acum tricoul echipei naționale?

...cu 65 de goluri marcate în campionatul național 1963 — 1964, cînd echipa a cîștigat pentru a patra oară campionatul național, atacul Pîrcălab — Ene II — Frățilă — Haidu s-a dovedit cel mai productiv din divizie. Atunci echipa a avut și cele mai multe victorii: 18.

...în cei 25 de ani de existență Dinamo a susținut 143 de întîlniri internaționale? 72 au fost cîștigate, 32 s-au încheiat la egalitate, golaverajul fiind 317—209.

...Dinamo a jucat pe terenurile a peste 50 de orașe din 22 de țări și cinci continente?

...apărînd culorile clubului încă de la constituirea lui, Gheorghe Teodorescu, actualul antrenor al echipei Dinamo Obor, este „veteranul" secției de fotbal?

Pagină realizată de Mihai IONESCU, Gheorghe NERTEA și Mircea TUDORAN

VĂ PREZENTĂM FOTBALUL DIN R.D. GERMANĂ, ADVERSARA NOASTRĂ DIN PRELIMINARIILE C.M.

Principala adversară în preliminariile Campionatului mondial a selecționatei României este, după cum se știe, reprezentativa R. D. Germane, Iată de ce considerăm util să vă facem, o prezentare a fotbalului din R.D.G. începînd din anul 1950 — startul primului campionat național — pînă la debutul actualelor preliminarii C. M.

Imagine de la finala din anul 1972 a „Cupei R. D. Germane" : **F. C. Carl Zeiss Jena — Dynamo Dresda,** cîștigată de prima. În luptă pentru balon, **Peter Ducke** (F. C. Carl Zeiss — în stînga) și **Watzlich** (Dynamo Dresda)

ECHIPELE CAMPIOANE

1948 : **S. C. Planitz** (campionate regionale, cu turneu final) ; 1949 : **Z.S.G. Halls** (campionate regionale, cu turneu final) ; 1949—50 : **Horch Zwickau** ; 1950—51 : **Chemie Leipzig** ; 1951—52 : **Turbine Halle** ; 1952—53 : **Dynamo Dresda** ; 1953—54 : **Turbine Erfurt** ; 1954—55 : **Turbine Erfurt** ; 1956 : **Wismut Aue** ; 1957 : **Wismut Aue** ; 1958 : **Vorwärts Berlin** ; 1959 : **Wismut Aue** ; 1960 : **Vorwärts** ; 1961—62 : **Vorwärts** ; 1962—63 : **Carl Zeiss Jena** ; 1963—64 : **Chemie Leipzig** ; 1964—65 : **Vorwärts** ; 1965—66 : **Vorwärts** ; 1966—67 : **F. C. Karl Marx Stadt** ; 1967—68 : **Carl Zeiss Jena** ; 1968—69 : **Vorwärts** ; 1969—70 : **Carl Zeiss Jena** ; 1970—71 : **Dynamo Dresda** ; 1971—72 : **F.C. Magdeburg.**

AU CUCERIT „CUPA R. D. GERMANE"

1949 : **Waggonbau Dessau** ; 1949—50 : **E.H.W. Thale** ; 1951—52 : **Volkpolizei Dresda** ; 1953—54 : **F. C. Vorwärts Berlin** ; 1954—55 : **F.C. Karl Marx Stadt** ; 1956 : **S.C. Chemie Halle** ; 1957 : **F. C. Lokomotive Leipzig** ; 1958 : **F. C. Einheit Dresda** ; 1959 : **S. C. Dynamo Berlin** ; 1960 : **F.C. Carl Zeiss Jena** ; 1961—62 : **S. C. Chemie Halle** ; 1962—63 : **B.S.C. Motor Zwickau** ; 1963—64 : **1. F. C. Magdeburg** ; 1964—65 : **1. F. C. Magdeburg** ; 1965—66 : **S. C. Chemie Leipzig** ; 1966—67 : **B.S.C. Motor Zwickau** ; 1967—68 : **1. F. C. Union Berlin** ; 1968—69 : **1. F. C. Magdeburg** ; 1969—70 : **F.C. Vorwärts Frankfurt pe Oder** ; 1970—71 : **Dynamo Dresda** ; 1971—72 : **F. C. Carl Zeiss Jena** ; 1972—73 : **F. C. Magdeburg.**

NOTĂ : **În 1950—1951 și 1952—1953, competiția nu s-a disputat.**

GOLGETERII

1951—62 : **Bialas** (S. C. Empor Rostock) — 23 ; 1962—63 : **P. Ducke** (Carl Zeiss Jena) — 20 ; 1963—64 : **Backhaus** (Lokomotive Stendal) — 15 ; 1964—65 : **Bauchspiess** (Chemie Leipzig) — 14 ; 1965—66 : **Frenzel** (Lokomotive Leipzig) — 22 ; 1966—67 : **Reutzeh** (Sachsenring Zwickau) — 17 ; 1967—68 : **Kostmann** (Hansa Rostock) — 15 ; 1968—69 : **Kostmann** — 18 ; 1969—70 : **Skrowny** (Chemie Leipzig) — 12 ; 1970—71 : **Kreische** (Dynamo Dresda) — 17 ; 1971—72 : **Kreische** — 14.

Imediat după cel de-al doilea război mondial, primele jocuri în R.D.G. au loc în anul 1948, în cadrul unor ligi regionale, iar primul campionat al țării (1949—50) este cîștigat de **Horch Zwickau.** De altfel, pînă după preliminariile C.M. 1950, Republica Democrată Germană nu a fost membră a F.I.F.A.

Conducătorii fotbalului din R.D.G. au întărit mai întîi — fără rezultate imediate — clubul reprezentativ al armatei, **A.S.K. Vorwärts Berlin,** cu cei mai buni jucători ai țării. Vorwärts devine însă cea mai bună echipă din țară doar de prin anul 1958. Pînă în acel moment, mult mai mult succes au avut cluburile create în jurul unităților industriale, asemenea celor din Erfurt și Aue. La **Wismut Aue,** în perioada anilor 1950, jucau doi dintre cei mai buni fotbaliști ai echipei naționale, **Manfred Kaiser** și **Tröger.** După 1958, timp de mai bine de 10 ani, Vorwärts Berlin a dominat campionatul țării cum nici o altă echipă nu a mai reușit, cîștigînd în această perioadă nu mai puțin de șase titluri de campioană, cele mai multe din scurta istorie a fotbalului din această țară. Marii jucători din acea vreme aparțineau aproape cu toții lui Vorwärts: **Spickenagel, Wirth** și **Nöldner,** apoi mai tîrziu **Körmer** și **Frässdorf,** toți internaționali. Încet-încet, însă forța lui Vorwärts a început să scadă. Dynamo și Union, ambele din Berlin, devin, curînd unele dintre cele mai autorizate reprezentante ale fotbalului din R.D.G. S-a luat, în 1969, hotărîrea ca clubul **Vorwäres** să fie mutat de la Berlin la **Frankfurt pe Oder,** dar în acest oraș nu a mai avut niciodată strălucirea dinainte.

Aici ajungem, de altfel, la una dintre cele mai pregnante caracteristici ale fotbalului din R.D.G., destul de curioasă, de diferită față de situația fotbalului din majoritatea țărilor europene. În R.D.G., oricît ar părea de curios, fotbalul nu a fost decît rareori produsul marilor aglomerări urbane, cele mai bine organizate și mai puternice echipe aparținînd unor mai mici orașe din provincie. Fotbalul nu a înflorit niciodată la Frankfurt, a pătruns greu în Dresda și a avut succes, cu întreruperi însă, la Leipzig, acolo unde există cel mai mare stadion al țării, cu o capacitate de 100 000 de locuri. Cum cele două cluburi locale joacă rareori în fața a mai mult de 25 000 de spectatori, stadionul din Leipzig a început, din ce în ce mai mult, să fie folosit doar pentru meciurile internaționale sau finalele de Cupă. Prin contrast, cluburile cu o arie mult mai mică de susținere, din care sînt nevoite să își recruteze atît jucătorii cît și suporterii, au continuat drumul succeselor echipelor din Erfurt și Aue. Unul dintre acestea a fost **F. C. Karl Marx Stadt,** în care o foarte mare influență asupra jocului o avea internaționalul **Dieter Erler.** Pentru prima dată selecționat în anul 1959, Erler avea să devină una dintre cele mai remarcabile figuri ale fotbalului din R. D. Germană, adunînd la activul său peste 50 de selecționări în echipa națională.

În ultimii ani însă, două cluburi au dominat net scena fotbalistică internă — **F. C. Carl Zeiss** (fostă Motor) **Jena** și **Dynamo Dresda.** Echipa fabricii producătoare de instrumente și aparate optice de reputație mondială din Jena a început să se afirme în jurul anilor, 60 și, curînd, a devenit unul dintre clubutile cu cea mai bună organizare. Trei jucători au contribuit în mod deosebit la afirmarea lui F. C. Carl Zeiss Jena — frații **Peter** și **Roland Ducke** și extrema stîngă a „naționalei", **Vogel.** Ctiva ani mai tîrziu, alături de ei a apărut un alt internațional, **Irmscher,** transferat de la Motor Zwickau. În momentul de față, echipa din Jena se numără în continuare printre formațiile de frunte ale țării, dar în ultimii trei ani Dynamo Dresda a reușit să se impună cu cea mai autorizată succesoare la titlul de campioană. În 1971, atît campionatul cît și „Cupa R. D. Germane" au revenit lui Dynamo Dresda, aflată de altfel și în fruntea campionatului actual. Jucătorul „cheie" este mijlocașul ofensiv **Kreische,** căpitanul echipei naționale, care, fiind încă tînăr, are mari șanse să devină, prin prisma calităților sale indiscutabile, cel mai bun sportiv pe care l-a produs vreodată fotbalul din R. D. Germană...

În încheiere, nu putem termina această scurtă prezentare a sportului cu balonul rotund în țara viitoarei noastre adversare, fără a aminti performanța excelentă realizată de echipele **Dynamo Dresda** și **F. C. Dynamo Berlin** în actuala ediție a Cupei U.E.F.A. Ambele au fost scoase din competiție, prima în turul IV, a doua în turul III, de aceeași echipă — valoroasa reprezentantă a fotbalului englez (cu cele mai bune rezultatele în cupele europene) **F. C. Liverpool.**

Aceasta ar fi, pe scurt, istoria fotbalului din R. D. Germană, țară în care sportul în general a făcut în ultimii ani mari progrese. Era normal ca nici fotbalul să nu facă excepție.

Dumitru GRAUR

INTERESANTĂ METODĂ DE SELECȚIE. Înaintea partidei amicale de săptămîna trecută, de la München, dintre reprezentativele R.F. Germania și Iugoslavia, a avut loc un neobișnuit test al formației iugoslave. Pe stadionul E.N.A. din Belgrad, în prezența a peste 20 000 de spectatori, s-a desfășurat jocul dintre echipa alcătuită de selecționerul BOSKOV și aceea prezentată de MILJANICI, antrenorul lui Steaua roșie Belgrad. Partida s-a terminat cu scorul de 0—0 și „posibilii" lui MILJANICI au fost la înălțime. De altfel, doi dintre jucătorii acestei formații, e vorba de atacanții KARASI (Steaua roșie) și VUKOTICI (Partizan) au și fost introduși în lot și au făcut deplasarea la München.

LAUREATUL ? DIN NOU UN PORTAR. Anul trecut, GORDON BANKS, a obținut titlul oficios de cel mai bun jucător al anului, decernat de ziariștii britanici. Iată că, de curînd, un alt portar a primit distincția. Este vorba de PAT JENNINGS, portarul lui Tottenham (a evoluat și pe stadionul „23 August" din Capitală, în meciul Rapid — Tottenham) și al reprezentativei Irlandei de Nord. Primindu-și premiul, noul laureat a declarat : „Ce surpriză ! Nu sînt demn să-i succed lui Gordon, care în ochii mei rămîne cel mai mare dintre toți !".

PE SCURT

ITALIA • R.F.GERMANIA • NORVEGIA

IATĂ ORDINEA JOCURILOR REPREZENTATIVEI DE JUNIORI A ROMÂNIEI LA TURNEUL U.E.F.A.

SCURTE PREZENTĂRI ALE VIITORILOR ADVERSARI

Prezentă cu regularitate, din 1955, la toate edițiile tradiționalei competiții, **Turneul internațional de juniori U.E.F.A.,** la succesul căruia de multe ori și-a adus contribuția sa, reprezentativa noastră de juniori va participa pentru a 16-a oară la turneul final. Juniorii noștri, cum se știe, și-au cucerit acest drept după patru partide de calificare în care — fapt demn de subliniat — victoriile le-au obținut în deplasare, acasă realizînd rezultate de egalitate ! Valoarea adversarilor înfruntați — reprezentativele Iugoslaviei și Greciei — subliniază fără echivoc performanța tinerilor noștri jucători.

UN PROGRAM DIFICIL

Bilanțul pozitiv al participării juniorilor noștri la Turneul U.E.F.A. dă speranța unei comportări bune la ediția care se va desfășura anul acesta în Italia, între 31 mai și 10 iunie, în cadrul festivităților organizate de federația italiană, cu prilejul aniversării a 75 de ani de existență.

Reprezentativa României a susținut în cadrul turneului, în compania selecționatelor a 21 de țări, 67 de partide, obținînd 31 victorii, 20 meciuri nule și un golaveraj de 93—57.

De data aceasta însă, juniorii vor trebui să lupte cu și mai multă ardoare pentru că vor avea un program dificil. Într-adevăr, potrivit ordinei echipelor în grupa A (stabilită prin tragere la sorți : **România, Italia, R.F. Germania** și **Norvegia**) și schemei de alcătuire a programului cuprinsă în regulamentul competiției, echipa noastră națională urmează să dispute astfel meciurile din Italia :

31 mai : ROMÂNIA — ITALIA

2 iunie : ROMÂNIA — R.F. GERMANIA

4 iunie : ROMÂNIA — NORVEGIA.

PENTRU A TREIA OARĂ...

Dacă cu echipa Norvegiei juniorii noștri se întîlnesc pentru prima dată, în schimb ei vor avea de înfruntat pentru a treia oară pe cei din Italia și R.F. Germania. Și notăm din capul locului că reprezentanții noștri au încheiat demn partidele precedente. Într-adevăr, cu Italia au făcut de două ori meciuri egale la același scor de 1—1, în edițiile din 1959 (în Bulgaria) și 1972 (în Spania) ; iar cu R.F. Germania o dată au terminat la egalitate (0—0 în 1961, în Portugalia) și a doua oară au obținut o victorie netă (3—0), în 1962, în ediția organizată în România. Să sperăm că și actuala generație de juniori va reedita aceste rezultate în partidele care vor avea loc în două din orașele **Forte dei Marmi** (sediul grupelor A și C), **Carrara, Viareggio** și **Massa.**

O ECHIPĂ SOLIDĂ

Neînvinsă în grupa preliminară (0—0 și 1—1 cu Olanda, 1—0 și 3—1 cu Polonia), echipa vestgermană s-a impus prin jocul său atletic, organizat după varianta 1—4—3—3, în care a folosit un libero, **Stielike,** și forța de pătrundere a lui **Abramczik,** atacant central, și **Möhlmann,** un mijlocaș prin excelență ofensiv. Antrenorul **Widmayer** a folosit aproape constant aceeași formație, ceea ce i-a asigurat omogenitatea. Iată, de altfel, echipa — cu modificările survenite în cele patru meciuri de calificare : **Robl—Dubski (Weber), Stielike, Körbel, Bender (Weber) — Wilhelmi, Möhlmann, Thiele (Schuss) — Abranczik (Iwangean, Flanke, Fasel), Herz (Fasel, Abramczik), Biln.** În afară de aceștia, antrenorul **Widmayer** a contat pe rezervele **Endrulat** (portar) și mijlocașul **Nickel.** Majoritatea juniorilor fac parte din cluburi cu echipe în prima ligă ; de altfel, **Dubski** și **Körbel** joacă în „Bundesliga", la cluburile **Schalke 04** și, respectiv, **Eintracht Frankfurt,** iar **Möhlmann** în „Regionalliga", la **Preussen Münster.** Cu siguranță că acest efectiv va fi păstrat la Turneul din Italia.

SECUNDUL LUI VALCAREGGI, ANTRENORUL JUNIORILOR ITALIENI

Deosebit de puternică apare reprezentativa Italiei, cîștigătoarea competiției în 1958 și 1966, mai ales că joacă pe teren propriu. Anul acesta Italia a ocupat locul I în turneul de juniori de la Alger și a întrecut, la 14 februarie, în localitatea Cava dei Tirreni, reprezentativa Angliei, cîștigătoarea ultimelor două turnee U.E.F.A., cu 1—0.

În meciul cu Anglia, antrenorul **Anzelio Vicini** a prezentat echipa : **Elefante** (de la Sorrento) — **Bini** (Internazionale) înlocuit cu **Martin** (Torino), **De Gennaro** (Napoli), **Rocca** (A.S. Roma), **Mosti** (Massese), **De Nadai** (A.C. Milan), **Di Bartolomei** (A.S. Roma), **Pecci** (Bologna), **Chiarenza** (Juventus), **Maggiora** (Juventus), **Rossi** (A.C. Milan). Din lot mai fac parte : **Tancredi** (Giulianova) — portar, **Guariseo** (Varese) — fundaș, **Taddei (Torino)** — mijlocaș, **Casati** (Internazionale), **Luciano** (Vicenza), **Donati** (Empoli) — atacanți.

Stanislaw OSLIZLO

ȘI-A LUAT RĂMAS BUN DE LA GAZON...

Profil

Duminica trecută, înaintea derbyului Gornik — Ruch, marele stadion din Zabrze a găzduit un eveniment aparte, sărbătoresc și melancolic deopotrivă : **Stanislaw OSLIZLO** — socotit cel mai popular fotbalist polonez al tuturor timpurilor — i-a înmînat lui **Lubanski** banderola de căpitan al echipei locale, retrăgîndu-se din activitatea oficială, trecînd, cu modestie și discreție, în rîndul antrenorilor de copii al clubului.

Pentru a vă face o idee mai exactă despre ceea ce a reprezentat **Oslizlo** pentru fotbalul polonez, să reproducem primele rînduri dintr-un reportaj dedicat, în „Sportowiec", evenimentului menționat mai sus, rînduri care ne vor scuti — credem — de orice comentarii suplimentare :

„De numele unor oameni este legată uneori o întreagă epocă, cu sute de întîmplări și probleme caracteristice. Poate că pentru fotbal cuvîntul epocă este prea pompos, dar dacă înlături o asemenea îndoială restul este evident... Stanislaw Oslizlo a fost pentru fotbalul polonez și pentru clubul său, Gornik Zabrze, un personaj istoric. Să amintim rezultatul anchetei în care cititorii l-au desemnat cel mai iubit fotbalist al tuturor timpurilor".

La 20 de ani, în 1960, **Oslizlo** a intrat pe poarta clubului din Zabrze, venit de la modestul Gornik Radlin, și a fost instaurat aproape imediat titular pe postul de fundaș central dreapta, făcînd primii pași, apăsați, într-o carieră care numără, în momentul retragerii, 57 de selecționări în echipa reprezentativă și peste 300 de meciuri internaționale. Chiar dacă **Lubanski** și **Brychczy** l-au depășit ca număr de jocuri în reprezentativa țării, specialiștii l-au considerat întotdeauna pe **Oslizlo** fotbalistul „cel mai sigur" pentru selecționare, seriozitatea, fidelitatea și constanța sa garantînd antrenorilor că propria poartă este bine păzită; și chiar a fost — cele mai reușite meciuri ale carierei lui **Oslizlo** corespunzînd cu două rezultate de mare prestigiu : 2—1 cu Scoția, în „vulcanul" de la Hampden Park, și 1—1 cu Anglia, la Liverpool, confruntări în care căpitanul oaspeților a fost socotit cel mai bun jucător de pe teren !

Dincolo de prețioasele servicii aduse echipei naționale, marele merit al lui **Oslizlo** trebuie căutat în incinta clubului Zabrze, la a cărui impunere pe plan internațional a contribuit din plin, catalizînd ambiții și propulsînd talente, reușind să-i confere lui Gornik galoanele de primă formație a fotbalului polonez, garnitură redutabilă, respectată, prezentă adesea între cele mai bune echipe ale continentului.

În întreaga sa carieră, o singură dată — susțin comentatorii de la fața locului — moralul lui **Oslizlo** s-a frînt : în 1970, în finala Cupei cupelor, la scorul de 1—0 pentru Manchester City... Vrînd să trimită o minge la portar, căpitanul lui Gornik a pasat-o în picioarele unui adversar care a înscris nestingherit... Prăbușit pe gazon, **Oslizlo** a izbucnit în plîns, refuzînd să mai joace, cerînd să fie înlocuit... După cinci minute de derută, a reintrat pe gazon și a prestat — după opinia celor ce i-au urmărit evoluția — ceea ce ne place să numim „meciul vieții", reușind golul de onoare al echipei, învinsă la limită, cu 2—1.

extern MAGAZIN extern

PARIUL LUI COUECOU

După ce echipa sa, Nantes, a pierdut meciul-tur cu St. Etienne (0—2) în sferturile de finală ale Cupei Franței, atacantul Didier Couécou a hotărît ca, în cazul în care, totuși, Nantes se va califica în partida-retur, va parcurge drumul pînă la vestiare în genunchi. Nantes s-a calificat pentru semifinale și iată-l pe Couécou îndeplinindu-și hotărîrea.

● **CONFLICTUL A.C. MILAN — LO BELLO.** În Italia e în plină desfășurare conflictul dintre cunoscutul arbitru **Lo Bello** și clubul **A. C. Milan.** Declanșat de o decizie a lui **Lo Bello,** în partida cu **Lazio,** prin care a anulat un gol perfect valabil al roș-negrilor, acest conflict s-a soldat, ca urmare a grelelor cuvinte rostite de antrenorul **Rocco** și căpitanul formației **Gianni Rivera,** cu suspendarea primului pe trei luni și a secundului pe patru etape (ulterior suspendarea lui **Rivera** a fost redusă la două etape), cu demisia președintelui **Buticchi** și a întregului comitet-director. Interesant este că și presa italiană, mai cu seamă cea din Nord (Milano, Torino), cere retragerea din activitate a cunoscutului „cavaler al fluierului" care a comis o greșeală gravă, confirmată atît de reluările la televiziune cît și de majoritatea specialiștilor prezenți pe stadionul olimpic din Roma.

UCENICUL VRĂJITOR

„Știți să stenografiați?" Așa sună întrebarea pusă cu 45 de ani în urmă de managerul de pe atunci al clubului Arsenal din Londra, **Herbert Chapman,** tînărului **Bob Wall,** în vîrstă de 16 ani. Răspunsul a fost afirmativ și **Wall** a primit funcția de secretar al clubului „tunarilor" londonezi. Iată mai jos cîteva din amintirile sale :

● **„In decursul vieții mele, petrecută la clubul Arsenal, consider că cel mai bun manager a fost Chapman. Avea darul de a atrage oamenii. Cînd m-a angajat mi-a dat un singur sfat : să nu vorbesc cu ziariștii niciodată despre mine ! Am încercat să-i urmez acest sfat și am trăit în mijlocul fotbaliștilor 45 de ani"...**

● **„Cel mai bun 11 al Arsenalului în aceste aproape cinci decenii ? N-am să-l numesc, ca să nu rănesc unele orgolii. Consider însă că cel mai bun jucător pe care l-a avut acest club a fost Alec James. O spun din toată inima și cred că nu se va supăra nimeni !"**

● **„Pe sir Stanley Rous l-am întîlnit pentru prima dată la 28 februarie 1928. S-au întîlnit atunci, într-un meci amical, rezervele cluburilor Arsenal și Leeds, iar Rous a fost arbitru. Pe atunci era un tînăr învățător, roșu în obraji și lucra în cadrul colegiului de arbitri din Londra".**

Alături de **Chapman, Bob Wall** a încercat să aducă clubului cel mai mare succes : cîștigarea, în decursul aceluiași sezon și a campionatului și a cupei, dar nu a reușit. După mai bine de patru decenii Wall a fost numit manager general al clubului. Sub conducerea sa, această satisfacție i-a dat-o actualul antrenor al echipei, **Bertie Mee.**

Nu se poate spune că **Bob Wall** nu și-a întrecut maestrul, ca în povestea cu ucenicul vrăjitor.

● **„Cupa"** nu are prea mare succes în R.F. Germania. Cele patru întîlniri ale returului în sferturile de finală n-au adunat, în total, decît 57 000 de spectatori. „Partea leului" a revenit tot echipei lui **Beckenbauer** și **Müller,** care a atras 29 000 de spectatori, dar meciurile Eintracht Braunschweig — F. C. Köln și Werder Bremen — Hertha nu au izbutit să „stringă" mai mult de 9 000 și respectiv 8 000 de spectatori ! Dar, să nu uităm, surpriza cea mai mare tot la München a avut loc : Kickers Offenbach (învinsă, de curînd, în primul meci al semifinalelor de F.C. Köln cu 5—0 !) izbutea să cîștige în fața lui Bayern cu 4—2...

● Secretarul clubului Internazionale Milano a recunoscut nu de mult că Inter a făcut o ofertă clubului olandez Ajax Amsterdam pentru transferul celebrului **Johann Cruyff.** Clubul milanez ar fi oferit o sumă record, în ciuda faptului că transferul nu s-ar fi putut înfăptui decît după C.M. 1974, dată la care se crede că „frontierele" italiene se vor deschide pentru jucătorii străini. Totuși, oferta nu a fost luată în considerație : Cruyff a semnat în acest sezon un nou contract, care îl leagă de clubul olandez pe încă mulți ani.

● Un alt jucător al lui Ajax, **Johnny Rep,** tînărul lansat cu deplin succes de **Ștefan Covaci,** este — se spune — foarte apreciat de cele mai mari cluburi spaniole — Real Madrid și C. F. Barcelona. Și cum federația spaniolă a luat, se pare, hotărîrea abolirii legii care interzice accesul jucătorilor străini...

● Nemaîntîlnit : în Belgia, echipa **Crossing** și-a trecut toți jucătorii (17 la număr) în afara unuia singur, pe lista de transferări ! Conducerea clubului vrea să pornească în viitorul campionat de pe baze noi.

TREI MOMENTE BOBBY CHARLTON

Acum, la retragerea celebrului internațional englez se publică numeroase fotografii din bogata sa activitate. Am ales și noi trei dintre ele, fiecare fixînd un moment al biografiei lui sportive.

Fotografia nr. 1 : Sîntem în anul 1953. **Bobby Charlton,** în vîrstă de 15 ani, curăță cu grijă primul său tricou primit de la clubul **Manchester United.**

Fotografia nr. 2 : Anul 1957 : tînărul jucător **Bobby Charlton** — în vîrstă de 19 ani — e felicitat de mama lui după prima selecționare în reprezentativa de tineret a Angliei și pentru victoria lui Manchester United în semifinalele Cupei Angliei în fața lui Birmingham

Fotografia nr. 3 : 1973. Cunoscutul internațional în ziua disputării ultimului său meci...

BUCURIA GOLULUI

Mazzola în brațele lui **Facchetti ! Sandrino** a marcat un gol care contează atît de mult în această... secetă de primăvară a lui Internazionale.

ȘTIȚI DE UNDE PROVINE DENUMIREA ACESTOR ECHIPE ?

Ararat Erevan este una dintre cele mai bune echipe din campionatul sovietic de fotbal și activează în liga superioară, fiind reprezentanta R.S.S. Armenia în această competiție.

ARARAT

În ultimii ani o serie de echipe de fotbal din U.R.S.S. și-au schimbat vechea denumire, legată de asociațiile sportive pe ramură de producție, prin denumiri noi, legate de tradițiile locale sau naționale. Clubul din Erevan poartă numele muntelui aflat în apropierea orașului și al cărui vîrf, unde domnește zăpada veșnică, se poate vedea foarte bine din Erevan. Muntele Ararat are două vîrfuri. Cel mai înalt măsoară 5 156 m și se află la granița dintre U.R.S.S., Turcia și Iran. Araratul reprezintă pentru poporul armean sursa unor legende, este prezent în cîntece populare, îl cîntă poeții. El a devenit o parte integrantă a tradițiilor populare din Armenia sovietică.

LAW ȘI DUNNE PE LISTA TRANSFERĂRILOR !

Conducerea clubului Manchester United a anunțat recent că **Dennis Law** și **Tony Dunne** vor primi drept de transfer cu începere din toamnă, pentru orice echipă dornică să se folosească de serviciile lor.

Ajuns la 33 de ani, internaționalul scoțian, **Law — 48 de selecționări** în echipa reprezentativă — a servit cu fidelitate clubul din Manchester, începînd din 1962, anul cînd a fost achiziționat de la Torino. Cu el, cu **Dunne** — de 13 ani la United, de 22 de ori internațional irlandez — și cu **Bobby Charlton,** se termină o epocă de glorie în istoria clubului din Manchester...

CUBILLAS, Nr. 1 SUD-AMERICAN

Luînd ca model publicația pariziană „France Football" ca și referendumul său european, asupra celui mai bun jucător de pe continent, cotidianul „El Mundo" din Venezuela a organizat, pentru a doua oară, o consultare pe scara întregii Americi de Sud. 15 specialiști de la ziare și agenții de presă l-au ales pe jucătorul peruan TEOFILO CUBILLAS drept fotbalistul sud-american nr. 1, înaintea lui... **Pele !**

Dar iată cum arată tabloul de onoare : 1. **Teofilo Cubillas** (Alianza Lima) 41 p; 2.**Pele** (Santos) 32 p; 3. **Jairzinho** (Botafogo) 28 p; 4. **Tostao** (Vasco da Gama) 16 p; 5—6. **Ademir Da Guia** (Palmeiras) și **Montero Castillo** (Independiente) 15 p ; 7—8. **Roberto Alfonso** (River Plate) și **Elias Figueroa** (Internacional) 11 p; 9. **Fischer** (Botafogo) 9 p ; 10. **Carlos Reinoso** (America Mexico) 6 p.

De remarcat că o serie de fotbaliști dintre cei mai cunoscuți, ca de pildă **Paulo Cesar, Rivelino, Mazurkiewicz, Oscar Mas. Artime** sau **Leivinha,** s-au clasat printre ultimii.

MEXICANII VOR SĂ JOACE CU AJAX...

Aflat într-o scurtă vizită în Europa, **Jose Luis Perez Noriega,** președintele federației mexicane de fotbal, s-a oprit recent la Amsterdam, contactîndu-i pe conducătorii lui Ajax în vederea unei partide amicale cu reprezentativa Mexicului.

Așteptînd răspunsul clubului olandez, **Noriega** s-a deplasat la Madrid spre a-i întîlni pe antrenorul echipei naționale a Spaniei, **Ladislau Kubala,** pe care intenționează să-l invite în Mexic, ca lector la cursul de specializare a antrenorilor mexicani.

SUPĂRARE...

În meciul **Belgia — R. D. Germană,** disputat la Anvers, pe terenul lui Antwerp, spectatorii locali nu l-au menajat deloc pe internaționalul **Paul Van Himst,** al cărui club este Anderlecht din Bruxelles. Acesta a fost foarte afectat și i-a cerut selecționerului **Raymond Goethals** să-l înlocuiască la pauză. **„Noțiunea de echipă națională nu mai există pentru astfel de suporteri,** constată el vizibil întristat. **Aceștia nu rămîn decît susținătorii unui club și se comportă ca atare...".**

● **Peter Marinello** (Arsenal) a acceptat transferul său la Porstmouth. El va semna săptămîna aceasta noul contract, dar va face, totuși, turneul prevăzut de Arsenal în Canada și insulele Bermude.

● **Hasil,** mijlocașul austriac de la Feyenord, s-a decis să părăsească Olanda. De ce ? Nu se înțelege cu antrenorul său, **Ernst Happel...** austriac ca și el !

● O părere a lui **Amancio : „Ajax este cea mai puternică echipă din Europa. Dar eu cred că Juventus va cîștiga anul acesta «Cupa campionilor» în meciul de la Belgrad...".**

● Cunoscutul **Schnellinger** va părăsi, la sfîrșitul sezonului, echipa sa, A. C. Milan. Este probabil că el va abandona fotbalul. De altfel, are 34 de ani.

● La 32 de ani, **Șesternev,** cunoscutul internațional din reprezentativa Uniunii Sovietice, a anunțat retragerea sa din fotbal. A fost selecționat de 91 de ori.

FOTBAL

REDACȚIA ȘI ADMINISTRAȚIA
str. V. Conta nr. 16, etajul V, București, sectorul I, telefoane 11.10.05 (centrală), 12.95.96

Prezentarea artistică : Liviu BOBOCEA
Prezentarea grafică : Traian ONICEL

UN TEST IMPORTANT ÎNAINTEA MECIULUI DE LA BUCUREȘTI

Azi, R. D. GERMANĂ – UNGARIA

CORESPONDENȚĂ DIN BERLIN

Miercuri seara, la Karl-Marx-Stadt, echipa R.D. Germane susține un meci amical cu selecționata Ungariei. Este ultima verificare a echipei R.D Germane înaintea partidei de la București din 27 mai și, deci, un important criteriu de selecție pentru jocul cu România din preliminariile C.M.

Înaintea acestui test, antrenorul **Georg Buschner** a declarat: **„Știu că întîlnirea din capitala României va fi mai grea decît cea cu Ungaria, de pe teren propriu. Totuși, partenerul ales este valoros și ne va da o replică puternică. Firește, în acest joc nu rezultatul este primul obiectiv urmărit de noi, ci în primul rînd forma selecționaților, corectarea greșelilor remarcate în partidele cu Albania și Belgia".**

Sîmbătă a avut loc o etapă de campionat. În general, selecționabilii au corespuns, însă fără să strălucească! Antrenorul **Buschner** este neliniștit asupra formulei de apărare, unde are mai mulți accidentați: portarul **Croy** are o fractură la genunchi (un asemenea traumatism a mai avut în anii junioratului) și deci nu poate fi pus în discuție; „măturătorul" **Dörner** este și el accidentat și va face o pauză cel puțin pînă la toamnă; nici fundașii **Kische** (foarte inconstant în meciurile cu Albania și Belgia) și **Wätzlich** (accidentat sîmbătă în campionat) nu mai sînt în vederile lui **Buschner.** Iată, deci, grijile în ce privește alcătuirea apărării, sînt justificate. Soluțiile de rezolvare au fost găsite, dar să vedem în ce măsură ele vor corespunde în testul cu fotbaliștii maghiari, în fața incisivilor atacanți **Dunai II, Bene** și **Fazekas.** Înlocuitorul lui **Croy** este **Blochwitz,** a lui **Kische** va fi **Ganzera** iar al lui **Wätzlich,** probabil tînărul **Lauk** (Union Berlin), debutant în acest meci.

În ce privește linia mediană și înaintarea nu se prevede nici o modificare. Doar reintrarea lui **Pommerenke** este notabilă. Iată echipa probabilă pentru jocul cu Ungaria, programat astă-seară (ora 20) la Karl-Marx-Stadt, care va fi arbitrat de cehoslovacul **Smetal:**

Blochwitz (Schneider) — Ganzera, Bransch (Zapf), Lauk, Kurbjuweit — Kreische, Seguin, Pommerenke — Löwe, P. Ducke (Sparwasser), Streich (Vogel).

De notat că, înaintea partidei de la București, mai are loc o etapă de campionat programată sîmbătă 19 mai.

Horst FRIEDEMANN
redactor la Deutsches Sportecho

ASTĂ-SEARĂ LA SALONIC

FINALA CUPEI CUPELOR: A. C. MILAN-LEEDS UNITED

IN CAZ DE EGALITATE, MECIUL VA FI REJUCAT

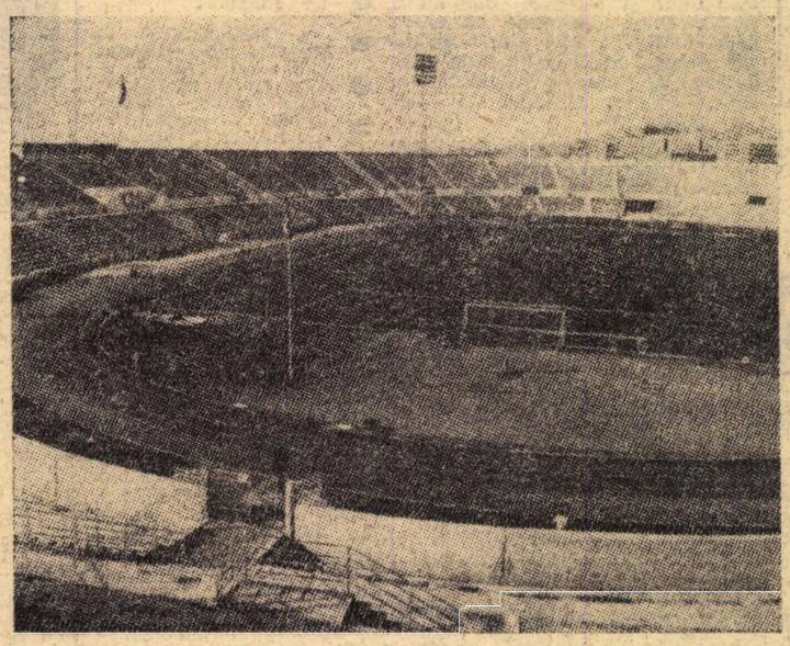

Pe stadionul **„Kaftanzogliou"** din fotografie (dimensiunile terenului: 105×68 m; capacitate: 50 000 locuri, plus 110 locuri pentru presă) și sub conducerea arbitrului grec **Ch. Michas,** astă-seară, începînd de la ora 19,15 (ora Greciei), se va disputa finala celei de a XIII-a ediții a Cupei cupelor. Protagoniste: două echipe cu renume în fotbalul internațional: **A.C. MILAN,** de două ori cîștigătoare a Cupei campionilor europeni (1962/63 și 1968/69) o dată a Cupei intercontinentale (1969) și a Cupei cupelor (1967/68); **LEEDS UNITED** — de două ori învingătoare în fosta Cupă a orașelor tîrguri (1967/68 și 1970/71). Ambele, reprezentante ale unui fotbal care, periodic, au dominat cele trei cupe europene. De altfel, și în acest sezon o altă echipă italiană, **Juventus Torino,** este calificată în Cupa campionilor europeni, în timp ce una englezească, **F. C. Liverpool,** dispută finala Cupei U.E.F.A.

Întîlnirea se anunță extrem de disputată și, în același timp, stîrnește o legitimă curiozitate dat fiind stilul de joc diferit al celor două echipe. Fiecare are șanse la victorie, care-i poate aduce înscrierea numelui pe lista cîștigătoarelor trofeului, listă care se prezintă astfel (în paranteze — rezultatul finalei):

1960/61: **FIORENTINA** — Italia (2—0 și 2—1 Glasgow Rangers);
1961/62: **ATLETICO MADRID** — Spania (1—1 și 3—0 Fiorentina);
1962/63: **TOTTENHAM** — Anglia (5—1 Atletico Madrid);
1963/64: **SPORTING LISABONA** — Portugalia (3—3 și 1—0 M.T.K. Budapesta).
1964/65: **WEST HAM UNITED** — Anglia (2—0 München 1860);
1965/66: **BORUSSIA DORTMUND** — R.F.G. (2—1 cu F.C. Liverpool);
1966/67: **BAYERN MÜNCHEN** — R.F.G. (1—0 Glasgow Rangers);
1967/68: **A.C. MILAN** — Italia (2—0 Hamburger SV);
1868/69: **SLOVAN BRATISLAVA** — Cehoslovacia (3—2 C. F. Barcelona);
1969/70: **MANCHESTER CITY** — Anglia (2—1 Gornik Zabrze);
1970/71: **CHELSEA LONDRA** — Anglia (1—1 și 2—1 Real Madrid);
1971/72: **GLASGOW RANGERS** — Scoția (3—2 Dynamo Moscova).

Să adăugăm la acest tabel cîteva date statistice: în toate edițiile, inclusiv actuala (mai puțin finala, firește), s-au disputat 724 de meciuri, s-au înscris 2 233 de goluri și au asistat peste 16 milioane de spectatori.

Și un amănunt de regulament: **în cazul cînd partida de azi se termină la egalitate după 90 de minute, ea va fi prelungită. Dacă egalitatea se va menține și după prelungiri, finala va fi rejucată la 18 mai pe același stadion din Salonic și la aceeași oră.** Dacă și de data aceasta finala se va încheia la egalitate după prelungiri, atunci echipele vor executa serii de cinci lovituri de la 11 m

DI STEFANO DIN NOU ÎN ACTUALITATE

Atunci cînd Valencia a devenit campioană a Spaniei în 1971, nici un epitet nu a fost considerat exagerat pentru a-i evoca activitatea lui **Di Stefano.** Astăzi, cînd echipa pe care o antrenează este clasată destul de precar, i se reproșează lui **Don Alfredo** calitățile sale, lipsa sa de inventivitate în tactica echipei, ideile sale înguste... Două mari reproșuri i se mai aduc: stricta defensivă a echipei, că este **„rece ca un iceberg"** cu jucătorii săi și... lipsa totală de personalitate.

ALTAFINI ÎN FRANȚA?

În ciuda excelentului său sezon de la Juventus Torino, brazilianul **Altafini** se gîndește să-și continue activitatea, începînd din toamnă, la una din echipele din prima divizie franceză. După cum a declarat unui ziarist de la L'Equipe, **„la ritmul fotbalului francez de azi, și în ciuda celor 35 de ani ai mei, cred că voi putea semna un contract pe trei ani. Mai ales că este o mai veche dorință a mea să joc în Franța, țară care mă atrage foarte mult"**

DIN FOTBALUL INTERNAȚIONAL

● SANTILLANA PIERDUT PENTRU FOTBAL? Centrul atacant al lui **Real Madrid, Santillana,** una dintre speranțele fotbalului spaniol, va trebui să abandoneze — după toate probabilitățile — fotbalul. El a suferit o puternică lovitură în regiunea renală, în cursul partidei cu C.F. Barcelona și, conform indicațiilor medicale, nu mai are voie să facă eforturile solicitate de sportul de performanță.

● PELE ÎN VIZITĂ LA PREȘEDINTELE NIXON. La dorința expresă a președintelui **Richard Nixon,** cunoscutul internațional brazilian **Pele,** împreună cu soția sa, a făcut o vizită la Casa Albă. Președintele Nixon i-a declarat cunoscutului fotbalist că a ținut să-l cunoască personal deoarece este un vechi admirator al său. Totodată el a solicitat lui **Pele** unele păreri în legătură cu o susținută campanie de introducere a fotbalului-asociație în S.U.A.

● GEORGE BEST INTERNAT ÎN SPITAL. Celebrul jucător al lui **Manchester United,** „eroul" a nenumărate scandaluri și conflicte, care reluase — după o lungă întrerupere — pregătirea în cadrul clubului său, a fost internat de urgență în spital. El suferă de grave tulburări ale circulației sîngelui. Medicii sînt foarte circumspecți în declarațiile privind starea sănătății lui **Best.**

● IMPORTANTE DECIZII ALE FEDERAȚIEI DIN ATENA. Federația de fotbal a Greciei a decis ca, în viitor, echipa națională să nu mai fie antrenată de specialiști de peste hotare; actualul director tehnic al reprezentativei, irlandezul **Billy Bingham,** rămîne în funcție pînă la terminarea actualului sezon, cînd expiră și contractul încheiat cu el. De asemenea, forul din Atena a decis ca echipele din divizia secundă să nu mai aibă voie să angajeze antrenori de peste hotare; în privința formațiilor de prima divizie, acestea vor trebui să aibă aprobarea federației pentru fiecare caz în parte.

● FLAMENGO CÎȘTIGĂ „CUPA GUANABARA". Cu un gol marcat de extrema stîngă, **Arilson, Flamengo** a învins pe **Vasco da Gama** în finala „Cupei Guanabara". La meci, disputat, pe stadionul Maracana, au asistat peste 160 000 spectatori.

● TURNEU AL SELECȚIONATELOR PÎNĂ LA 21 DE ANI ÎN MEXIC. Federația mexicană va organiza, în luna noiembrie, un mare turneu rezervat reprezentativelor de pînă la 21 de ani. Forul din Ciudad de Mexico intenționează să invite și cinci selecționate din Europa la acest turneu.

CAMPIONATE NAȚIONALE

REZULTATE... | CLASAMENTE... | AMĂNUNTE...

ANGLIA (Clasament final)

1.	F. C. LIVERPOOL	42	72—42 60
2.	F. C. Arsenal	42	57—43 57
3.	Leeds United	42	71—45 53
4.	Ipswich Town	42	55—45 48
5.	Wolverhampton	42	68—54 47
6.	West Ham United	42	69—56 46
7.	Derby County	42	56—56 46
8.	Tottenham Hotspur	42	58—48 45
9.	Newcastle United	42	60—51 45
10.	Birmingham City	42	53—54 42
11.	Manchester City	42	57—60 41
12.	F. C. Chelsea	42	49—51 40
13.	Southampton	42	47—52 40
14.	Sheffield United	42	51—59 40
15.	Stoke City	42	61—56 38
16.	Leicester City	42	40—46 37
17.	F. C. Everton	42	41—49 37
18.	Manchester United	42	44—60 37
19.	Coventry City	42	40—55 35
20.	Norwich City	42	36—63 32
21.	Crystal Palace	42	41—58 30
22.	West Bromwich	42	38—62 28

F. C. Liverpool este noua campioană. Au retrogradat: **Crystal Palace** Londra și **West Bromwich Albion** Birmingham.

BELGIA (Clasament final)

1.	F. C. BRUGES	30	53—26 45
2.	Standard Liège	30	45—25 38
3.	Racing White	30	45—19 37
4.	Beerschot	30	40—33 36
5.	F. C. Malines	30	37—28 36
6.	S. C. Anderlecht	30	47—30 34
7.	F. C. Antwerp	30	43—38 31
8.	Berchem Sport	30	28—28 31
9.	S. V. Lierse	30	43—43 31
10.	F. C. Liège	30	34—35 29
11.	Cercle Bruges	30	33—44 28
12.	F. C. Beringen	30	28—39 26
13.	St. Trond	30	31—41 25
14.	F. C. Diest	30	30—51 21
15.	Union St. Gilloise	30	17—38 19
16.	Crossing Schaerbeck	30	20—56 13

F. C. Bruges este noua campioană. Au retrogradat echipele **Union St. Gilloise** și **Crossing Schaerbeck.**

ITALIA

Cagliari — Torino 1—0, Fiorentina — Atalanta 4—0, Lazio — Verona 2—1, Juventus — Internazionale 2—1, Vicenza — Ternana 1—0, Milan — Bologna 3—1, Palermo — Roma 1—1, Sampdoria — Napoli 1—1.

1.	MILAN	29	62—28 44
2.	Juventus	29	43—21 43
3.	Lazio	29	33—15 43
4.	Fiorentina	29	39—25 37
5.	Inter	29	30—22 35
6.	Torino	29	33—20 31
7-8.	Bologna	29	29—29 29
7-8.	Cagliari	29	24—24 29
9.	Napoli	29	17—20 26
10.	Roma	29	22—26 24
11.	Verona	29	23—31 24
12.	Atalanta	29	16—32 24
13.	Sampdoria	29	15—25 22
14.	Vicenza	29	14—31 22
15.	Palermo	29	13—41 16
16.	Ternana	29	14—37 15

R. D. GERMANĂ

F. C. Hansa Rostock — Rotweiss Erfurt 3—0, F. C. Carl Zeiss Jena — Chemie Leipzig 1—1, F. C. Magdeburg — Dynamo Berlin 2—0, Vorwarts Frankfurt pe Oder — Dynamo Dresda 2—3, Lokomotiv Leipzig — Sachsenring Zwickau 5—1, F. C. Union Berlin — Wismut Aue 3—0, Chemie Halle — F. C. Karl Marx-Stadt 0—1.

1.	DYNAMO DRESDA	20	42—19 32
2.	F.C. Carl Zeiss Jena	20	31—16 28
3.	F.C. Magdeburg	20	35—19 25
4.	F.C. Karl Marx Stadt	20	23—22 24
5.	Lokomotiv Leipzig	20	45—34 21
6.	Dynamo Berlin	20	32—29 21
7.	Sachsenring	20	28—39 18
8.	Wismut Aue	20	21—32 18
9.	Vorwärts	20	35—35 17
10.	Chemie Leipzig	19	14—16 17
11.	F.C. Hansa Rostock	19	31—33 17
12.	Chemie Halle	20	25—39 14
13.	F.C. Union Berlin	20	18—36 13
14.	Rotweiss Erfurt	20	26—47 12

UNGARIA

Komlo — Ujpest Dozsa 0—2, Vasas — M.T.K. 2—3, Videoton — Salgotarjan 1—1, Szeged — Ferencvaros 0—0, Zalaegerszeg — Csepel 3—0, Egyetertes — Pecs 0—1, Honved — Tatabanya 2—0.

1.	UJPEST	25	72—15 40
2.	Vasas	25	47—25 35
3.	Ferencvaros	25	48—28 32
4.	Honved	25	48—27 31
5.	Zalaegerszeg	25	33—29 28
6.	Csepel	25	38—30 27
7.	Győr	24	46—33 26
8.	Videoton	25	33—33 26
9.	M.T.K.	25	28—38 22
10.	Egyetertes	25	24—40 21
11.	Salgotarjan	25	32—41 20
12.	Szeged	25	25—41 20
13.	Tatabanya	25	22—34 19
14.	Pecs	25	19—34 19
15.	Komlo	25	23—46 17
16.	Diosgyör	24	15—43 15

● FRANȚA. Cu două etape înainte de sfîrșit se pare că **Nantes** are cele mai mari șanse la cucerirea titlului. Ea are acum **51 p., Nice 48 p.** și **Marseille** (ieșită din cursă) **47 p.** În etapa de duminică Nantes a dispus de Sedan cu 1—0, Marseille și Nice au terminat la egalitate (1—1). Alte rezultate notabile: St. Etienne — Metz 1—0, Rennes — Nîmes 1—0.

● TURCIA. Au mai rămas două etape și **Galatasaray,** care conduce autoritar, nu mai poate pierde titlul. Duminică, virtualii campioni au cîștigat cu 3—0 meciul cu Ankaragücü. Clasament: Galatasaray 44 p.; Fenerbahce 39 p. ce cu **85 p.,** urmată de **P.A.O.K. Salonic 84 p.** Acestea sînt pretendentele la titlu. Duminică: Olympiakos — Panionios 4—1; P.A.O.K. — Kalanata 3—0.

● GRECIA. Luptă mare pentru titlu. Cu trei etape înainte de sfîrșit, **Olympiakos Pireu** conduce

● OLANDA. Înaintea ultimei etape: 1. **Ajax Amsterdam** 58 p.; 2. **Feyennord** 56 p. Indiferent de rezultatele ultimei etape, Ajax nu mai poate pierde titlul avînd un golaveraj net superior formației din Rotterdam. Surprinzător, Ajax a pierdut duminică la Maastricht (0—1), în timp ce Feyenoord a cîștigat în deplasare: 4—2 cu Go Ahead.

● PORTUGALIA. Benfica se „plimbă" în actualul campionat. Duminică a dispus cu 8—0 de Guimaraes. Cu trei etape înainte de sfîrșit este, indiscutabil, campioana țării. Clasament: **Benfica** 53 p.; **Belenenses** 36 p.; **Setubal** 33 p.

● SPANIA. Ultima etapă va decide pe noua campioană: Atletico Madrid sau C.F. Barcelona? În clasament: 1. **Atletico** 46 p.; 2. **C.F. Barcelona** 45 p.; 3. **Real Madrid** 43 p. După cum se vede, Real Madrid a ieșit din cursă, cu toate că a dispus, duminică, cu 2—0 de Malaga. Atletico Madrid și C.F. Barcelona au cîștigat puncte în deplasare: 1—1 cu Saragosa, respectiv 2—0 cu Granada.

● ELVEȚIA. Deocamdată lupta este deschisă între **F. C. Basel** (32 p.) și **Grasshoppers** (29 p.). În cele opt etape care au mai rămas se pot răsturna multe calcule. Duminică, F.C. Basel a cîștigat cu 4—3 la St. Gal, iar Grasshoppers cu 2—0 la Chiasso.

● ITALIA. Cine va fi campioana? Răspunsul îl vom afla abia duminică seara, după consumarea ultimei etape: Milan, Juventus sau Lazio? În ultima etapă toate pretendentele susțin meciuri în deplasare: Milan la Verona, Juventus cu A. S. Roma și Lazio la Neapole. Milan, care susține miercuri, la Salonic, finala Cupei cupelor cu Leeds, are — totuși — prima șansă.

● UNGARIA. Ujpest Dozsa este virtuală campioană, deși mai sînt cinci etape. În clasamentul golgeterilor: Bene 20, Fazekas 15 (ambii de la Ujpesti Dozsa), Kozma 15, Pusztai 11 (ambii de la Honved).

Redacția și administrația: str. Vasile Conta nr. 16, București. Tiparul: I. P. Informația, str. Brezoianu nr. 23—25, București.

SUCCES „TRICOLORILOR“ NOȘTRI

ÎN TENTATIVA LOR DE CALIFICARE PENTRU TURNEUL FINAL AL C. M.!

PROLETARI DIN TOATE ȚĂRILE, UNIȚI-VĂ!

FOTBAL

REVISTĂ SĂPTĂMÎNALĂ
ANUL VIII
365
MIERCURI
23 MAI 1973
12 PAGINI
2 LEI

DUMINICĂ, PE STADIONUL „23 AUGUST“, UN MECI IMPORTANT PENTRU CLASAMENTUL GRUPEI A IV-A PRELIMINARE:

ROMÂNIA — R. D. GERMANĂ

Nu se împrumută acasă.

ÎNTERVIUL SĂPTĂMÎNII

Tache Macri, antrenorul de astăzi al Rapidului, a devenit (oarecum) omul zilei în fotbalul nostru. Simplul fapt că a preluat o echipă „pe targă", cu care a reușit, în cele din urmă trei puncte în compania lui Dinamo și Steaua, spune destul. În afară de asta, Tache Macri a jucat acum 11 ani împotriva echipei R. D. Germane, la Dresda, și, după cum se știe, peste patru zile jucăm din nou cu Peter Ducke. În sfîrșit, aș vrea să vă spun că aceste două coincidențe nu sînt singurele care au determinat alegerea interlocutorului pentru interviul de astăzi. Antrenorul și inginerul Tache Macri este un admirabil partener de discuție pentru un reporter, a cărui singură misiune este aceea de a încerca să selecteze dintre nenumăratele însemnări care cuprind rafalele monologului greu întrerupt cu cîte o întrebare. Așadar...

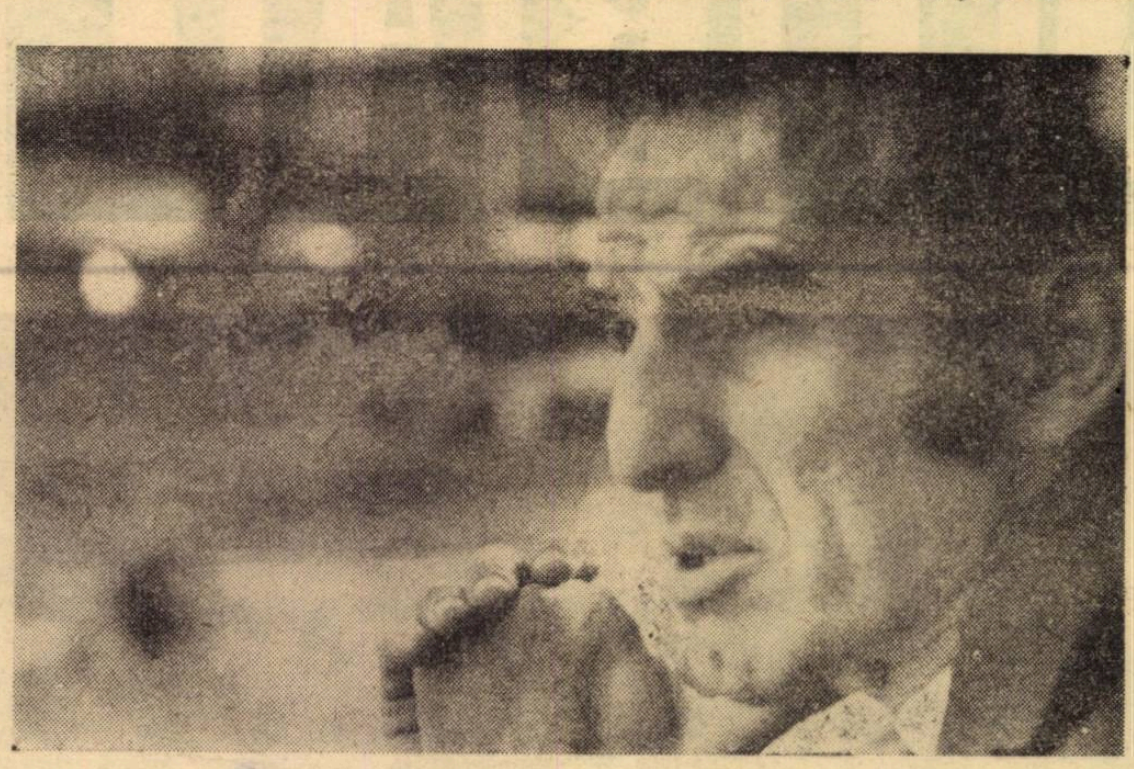

DUMITRU MACRI

„FOTBALUL FUGE ATÎT DE REPEDE, ÎNCÎT TREBUIE SĂ DEPUI MARI EFORTURI PENTRU A-I ȚINE PASUL"

— Aș vrea să încep cu o întrebare cheie. Se spune, în general, că un jucător de fotbal, chiar dacă are o clasă excepțională, nu poate schimba tricoul său de fotbalist cu treningul antrenorului. Este vorba, bineînțeles, de conducerea unei echipe fruntașe. Ce părere ai în legătură cu această problemă ?

— Sînt de partea celor care susțin că această meserie de antrenor nu poate fi îmbrățișată din mers. Un jucător de fotbal, oricît ar fi fost de mare, nu poate deveni automat antrenor al unei echipe fruntașe. El rămîne în continuare în primul rînd un fotbalist. El este tentat să exemplifice în așa fel încît să fie aplaudat în continuare de către cei aflați în tribună, în timpul antrenamentului. Dacă-mi permiteți, aș vrea să spun că poți deveni antrenor în momentul în care ai pierdut vanitatea de a mai face dovada calităților tale de fotbalist, în momentul în care te-ai împăcat cu trecerea anilor. Iată, un exemplu. Prețiosul meu colaborator, Ion Ionescu, păstrează mult din sufletul fostului jucător. Într-o zi, l-am rugat să-l încălzească pe portarul Răducanu. Normal e ca într-o asemenea situație să urmezi o suită de elemente tipice. „Puiu" al meu, însă, care n-a uitat încă cine a fost în fața porții, a început să tragă numai la păianjen, pentru a aminti și celor din tribună că este în continuare internaționalul Ion Ionescu. Din fericire (sau din nefericire), anii o să se adune și Puiu Ionescu o să scape de această obsesie, care, fie vorba între noi, se manifestă nu numai la fotbal.

— Cînd ai decis să devii antrenor ?

— Destul de tîrziu. E adevărat că în 1964, cînd am renunțat la fotbal, am continuat să lucrez cu copiii, mai mult pentru mișcare, dar nu mă gîndeam să rămîn antrenor. Aveam o profesiune căreia mă consacram. Eram convins că voi rămîne antrenor doar așa, ca o a doua pasiune. Cel care m-a hotărît să devin antrenor profesionist a fost fratele meu, Ilie Macri. El e stabilit de vreo 30 de ani în Noua Zeelandă. Lucrează ca magazioner la gara din Wellington. Nu ne-am văzut de 30 de ani, dar ne scriem cu regularitate. În timp ce eram fotbalist, îi trimiteam toate cronicile mele și, în general, tot ceea ce s-a scris despre mine. În anul 1966, cu puțin înainte de a pleca, la „Mondialele" engleze, ca turist, am primit o nouă scrisoare: **„Tache, te felicit că ești inginer. Dar, din cîte te cunosc, nu cred că ai să scapi de fotbal. Un om care a făcut atîta fotbal nu scapă ușor de treaba asta. Eu zic să devii antrenor. Nu la copii. Să mergi mai sus. Dacă stai pe gînduri, pierzi timpul".** Această scrisoare mi-a băgat un cui în cap. Așa se face că acea călătorie în Anglia, la Campionatul Mondial, a fost și un fel de călătorie de studii. Paralel cu meciurile, am fost la multe antrenamente ale marilor echipe-engleze: Liverpool, Arsenal, Tottenham, Everton.

— Ce constatări ai putut face ?

— Mi-am dat seama că tot ceea ce lucrasem pînă atunci ca jucător, era egal cu zero.

— Nu e prea tare spus ?

— Nu. Și cînd spun asta, vreau să adaug că peste vreo patru ani, în cadrul cursului de la Coverciano, la care am participat în calitate de elev, timp de aproape trei luni, mi-am dat seama că antrenamentele italienilor sînt superioare chiar celor englezești.

— La ce capitol ?

— Am să mă refer la un singur capitol. Atît englezii cît și italienii lucrează mult pentru viteză. Ceea ce aduc în plus italienii este lucrul pentru explozie în cadrul vitezei.

Aș mai vorbi despre frumoasele lecții de psihopedagogie fotbalistică, ținute de profesorul Ricci, dar ar însemna să vorbim prea mult.

— Ce-a fost după Coverciano ?

— A fost experiența de la Timișoara. Am preluat echipa C.F.R. cu 6 puncte și m-am despărțit de ea cu 19, după un foarte frumos 0—0 cu Steaua, la Timișoara. Coincidența face ca postul de antrenor la Rapid să înceapă tot cu un 0—0 în fața Stelei, după un joc care a însemnat foarte mult pentru startul meu sufletesc. La Timișoara mi-am adus aminte de lecția engleză și am procedat în consecință. Mulți au considerat că exagerez cu disciplina, dar îmi dau seama că fără asta nu se poate. De altfel, acel antrenament la ora 6 dimineața, care a fost luat în derîdere de sceptici, nu a început, ca idee, la Timișoara. Îmi aduc aminte, cu puțin înainte, fusesem chemat și eu ca secund al lui „Gil" Mărdărescu, la lotul de tineret. Eram adunați la centrul de antrenament 23 August. Jucătorii trebuiau să se prezinte la 10 seara, după o plimbare prin oraș. I-am așteptat. Moldovan, „roșcatul" de la Dinamo, a venit la 11,10. Nu i-am spus nimic. Dar, la 5 dimineața, i-am bătut în ușă. A părut surprins. I-am spus că începem antrenamentul. Și l-am antrenat o oră întreagă, ca pe toții de cai. Îmi aduc aminte că Moldovan n-a avut poftă de mîncare nici la prînz. Asta a fost pedeapsa mea pentru acel 11,10. Știu, ideea e cam bizară, dar eu cred că e bizară numai pentru faptul că e greu ca un antrenor să lucreze și el de la 5 dimineața, astfel ca fotbalistul să știe să se culce la o oră potrivită.

— A urmat, dacă nu mă înșel, Algerul.

— Da. Înainte de asta aș vrea să amintesc că micul meu C.F.R. din Timișoara a eliminat pe Rapid, din Cupa României. Această victorie a contribuit la retrogradarea C.F.R.-ului din prima Divizie, pentru că, jucînd 120 de minute cu Rapidul, echipa n-a mai avut resurse peste trei zile, la Bacău. Totuși, n-aș fi putut în nici un caz să renunț la meciul de Cupă. Faptul că jucam împotriva Rapidului nu-mi dădea dreptul să cer jucătorilor să se gîndească **în primul rînd** la meciul de la Bacău. Ei s-ar fi putut gîndi că fostul rapidist Macri are alte motive. Iar în momentul în care un fotbalist începe să te bănuiască, atunci ești pierdut.

— Algerul ?

— O perioadă teribil de grea. Am preluat o echipă pe ultimul loc, la capătul turului. Am dus-o în prima jumătate a clasamentului. În al doilea an, conducerea echipei a scos din lot șase dintre jucătorii cei mai buni. Oamenii nu mă mai salutau pe stradă, convinși că ar fi trebuit să lupt pentru menținerea acestor jucători. În cele din urmă, la terminarea turului, am lăsat echipa pe locul V. Azi primesc scrisori de mulțumire de la suporterii algerieni.

— Ce crezi că vei face la Rapid ?

— Un singur lucru știu că voi face. Voi munci mult. Mai mult ca oricînd. E nevoie de mult mai multă muncă. E nevoie de o organizare, de disciplină. Am cerut într-o zi antrenorilor de la Rapid să-mi dea lista jucătorilor de care se ocupă la diferite niveluri. Mi-am dat seama că nu există o evidență. Nimeni nu știe foarte precis cu cine lucrează. Într-o zi am vorbit despre tînărul Rotaru. L-am întrebat pe X: **„Dumneata ai lucrat cu Rotaru ?"** Mi-a răspuns: **„Da. Am lucrat cinci ani".** Numai că încă vreo trei, patru antrenori mi-au spus apoi că au lucrat cîte patru, cinci ani cu Rotaru. Așa se face că Rotaru a lucrat vreo 25 de ani, deși nu are decît 20 de ani de viață.

— Ca unul care ai trecut prin întreaga filieră, ce crezi că lipsește fotbalului românesc ?

— În primul rînd o mentalitate mai sănătoasă. Cînd eram în Algeria, am citit într-un ziar, la varietăți, că la noi o echipă de juniori a cîștigat cu 41—0 un meci decisiv. Se menționa că echipa aceea avea nevoie de un scor de 36—0. Într-o asemenea situație, eu cred că antrenorii trebuie radiați imediat, iar jucătorii amblor echipe — suspendați pe viață... Un alt neajuns în fotbalul nostru este antrenamentul. Fotbalul fuge atît de repede, încît trebuie să depui mari eforturi, în primul rînd teoretice, pentru ca să-i ții pasul. Aud deseori că o echipă a alergat 80 de km, 60 de km, în timpul pregătirii de iarnă. La aflarea acestor cifre, mă cuprinde disperarea. Cum e posibil să dai un astfel de raport de activitate ? Important e nu cît alergi, ci **CUM** alergi. Importante sînt bucățile, îmbinările, vitezele. Dacă un jucător e pus să alerge mai mult de 4 000 de metri, în același tempo, în cursul unui antrenament, înseamnă că se pregătește pentru a fi un al doilea Dinu Cristea sau Tărtăreanu.

— Ce părere ai despre meciul cu R. D. Germană ?

— Nu vreau să am păreri. În preajma unui meci de importanța celui cu R. D. Germană, orice părere ar putea să-l deruteze pe acel care răspunde cu adevărat de acel meci. Iată de ce nu-mi rămîne decît să-i urez succes fostului meu antrenor Valentin Stănescu.

Ioan CHIRILA

DIALOG CU CITITORII

● ȘASE TITLURI ȘI TREI „CUPE" ÎN 25 DE ANI. „În această primăvară — ne scrie V. BUSUIOC, din Șopotu Nou, județul Caraș-Severin — Dinamo București a împlinit un sfert de veac. V-o spun de la început, nu sînt un suporter al dinamoviștilor dar, la un astfel de jubileu, trebuie să facem abstracție de pasiuni și simpatii și să dăm Cezarului ce i se cuvine, clubul din șos. Ștefan cel Mare meritînd multe și sincere felicitări pentru succesele sportivilor săi care de atîtea și atîtea ori, în cei 25 de ani, au apărat cu cinste și dăruire culorile patriei în confruntări internaționale. Printre ei s-au numărat și mulți fotbaliști ai echipei Dinamo, formație puternică, mereu în lupta pentru titlul de campioană. Ajungînd aici, aș vrea să-mi spuneți și mie de cîte ori, în cele două decenii și jumătate, au triumfat dinamoviștii în campionatul țării, de cîte ori și-au înscris numele pe Cupa României?..."

— De-a lungul existenței sale de un sfert de veac, Dinamo București a cîștigat de șase ori titlul de campioană națională, în anii 1955, 1961—1965, de patru ori la rînd, și în 1970/1971. În Cupa României, alb-roșii au terminat învingători în edițiile 1958—1959, 1963—1964 și 1967—1968. Ne pare rău că nu vă putem trimite o fotografie a echipei Dinamo. În schimb vă oferim răspuns și la o ultimă întrebare pe care ne-ați adresat-o: F.C. Olimpia București a fost creditată cu primul titlu de campioană (1909—1910).

● SCRISOAREA SĂPTĂMÎNII „Tov. redactor. Fiind constănțean și iubitor al fotbalului, desigur, este normal să mă intereseze și pe mine soarta echipei noastre de pe litoral. După două rezultate frumoase, cu Steaua și Sport Club, formația a căzut din nou în mediocritate. Mă surprinde, de asemenea, faptul că un jucător de mare talent, Rădulescu, nu a apărut și în meciul cu Petrolul, la finele căruia am fost martorul unei scene de-a dreptul revoltătoare, care m-a făcut să vă scriu. Cînd arbitrul a fluierat sfîrșitul partidei, cîțiva suporteri ai Petrolului, bucuroși de rezultat, au început să fluture steaguri ale clubului lor. Acest gest i-a costat scump, deoarece imediat un grup de spectatori tineri, pletoși, nespălați, au tăbărît cu pumnii pe oaspeți, călcîndu-i în picioare, rupîndu-le steagurile. În fruntea acestor huligani s-a aflat un oarecare Mihai, poreclit Nebunul, cu antecedente penale. Astfel de acte de violență trebuie curmate de pe stadioanele noastre. Sub nici un motiv ele nu pot fi tolerate într-o societate ca a noastră. Cu respect, Teodor Marinescu, elev".

N. R. Ne amintim că, nu de mult, la Constanța și alți suporteri ai echipelor vizitatoare au pățit la fel. Cineva, cîndva trebuie să intervină. Nu ne interesează CINE. Ne interesează CÎND.

● A PLECAT UN OM, S-A ALES PRAFUL !... „Pînă de curînd — ne scrie Marin Felix Costache, din Liliești-Băicoi — de echipa noastră locală participantă la campionatul județean Prahova, s-a ocupat Pavel Groo. Dînsul făcea de toate. Era președintele asociației, magaziner, îngrijitor al terenului și chiar antrenor...".

— Foarte frumos. Un suflet-tist al fotbalului...

„Adevărat. Dar, Pavel Groo s-a mutat cu serviciul la Ploiești. Și odată cu plecarea lui echipa s-a desființat...".

— Și nu s-a găsit nimeni care, în locul lui Groo ?...

„Nu, nu s-a găsit. Trei jucători au plecat la Petrolul Băicoi, ceilalți nemaiactivînd în nici un fel. Și-i mare păcat pentru că la Liliești există o bază sportivă excelentă, din care, cu fiecare zi aproape, dispare cîte ceva, încet-încet deteriorîndu-se și nu va fi departe vremea cînd totul va deveni un loc pustiu, în paragină. Spuneți și dv. ce-i de făcut ?..."

— N-ar trebui să ne întrebați pe noi. Sînt alții alții care ar putea și ar trebui să vă răspundă. Ne gîndim, de exemplu, la C.J.E.F.S. Prahova, la Consiliul popular din comună, la organizația de U.T.C., la cele trei întreprinderi locale. Răspunsurile acestora, s-o recunoaștem, ne-ar interesa și pe noi. Așa că, așteptăm.

● PE SCURT ●

Octavian Tatu (Galați) : Că nu puteți suferi echipa Rapid este o chestiune de... de gustibus. Acest lucru nu vă permite, totuși, să treceți la invective, la jigniri față de jucătorii feroviari ; **Gabriela Gherasim** (Craiova) : Este suficient să scrieți pe plic țara, orașul și echipa respectivă, pentru ca scrisoarea dv. să ajungă la destinația dorită ; **Ioan Solea** (București) : Nu mai publicăm careuri ;

OMAGIU FIERBINTE TRADIȚIILOR REVOLUȚIONARE

AGENDA POLITICĂ A SĂPTĂMÎNII

Extrem de bogată în evenimente majore, cu puternice rezonanțe în întreaga viață a țării, agenda politică a săptămînii încheiate a fost, neîndoielnic, dominată de marea adunare populară de pe Cîmpia Libertății, impresionantă manifestare de masă consacrată aniversării Revoluției de la 1848. Într-o atmosferă entuziastă, de înălțător patriotism, de fierbinte atașament față de partid, peste 70 000 de oameni ai muncii, români, maghiari, germani, au adus un pios omagiu făuritorilor revoluției, luptei plină de eroism desfășurate acum 125 de ani pe meleagurile Transilvaniei pentru eliberarea națională și socială.

Înscrisă printre cele mai însemnate manifestări prilejuite, în întreaga țară, de aniversarea Revoluției de la 1848, marea adunare populară de la Blaj s-a desfășurat în prezența tovarășului NICOLAE CEAUȘESCU, și a altor conducători de partid și de stat, a căror sosire pe Cîmpia Libertății a prilejuit o vibrantă exprimare a sentimentelor de dragoste și recunoștință, de atașament și încredere nețărmurită pe care oamenii muncii din întreaga țară le poartă partidului, secretarului său general.

Prin întreaga atmosferă în care a avut loc, marea adunare populară de pe Cîmpia Libertății a însemnat o nouă și entuziastă manifestare a aderiunii depline a maselor largi față de nobilele idealuri comuniste de pace și prosperitate, de înălțare a României socialiste pe cele mai înalte culmi ale civilizației și progresului, pe care Partidul Comunist Român — continuatorul consecvent al tradițiilor democratice și revoluționare ale poporului român — le înfăptuiește cu înțelepciune, spre bucuria și fericirea tuturor oamenilor muncii din patria noastră.

Cu prilejul marii adunări populare de la Blaj, consacrată aniversării a 125 de ani de la Revoluția din 1848 în Transilvania, tovarășul NICOLAE CEAUȘESCU a rostit o amplă cuvîntare, urmărită cu un mare și viu interes, subliniată cu îndelungi aplauze și însuflețite ovații. În cuvinte calde, emoționante, secretarul general al partidului nostru a evocat condițiile și cauzele economico-sociale comune care au determinat în toate țările române, ca o necesitate obiectivă, declanșarea revoluției burghezo-democratice, precum și trăsăturile și caracteristicile deosebite pe care particularitățile concrete ale dezvoltării istorice a Transilvaniei le-au imprimat luptelor de eliberare națională și socială din această provincie românească. Nenumărate mărturii din istoria gîndirii și activității revoluționarilor pașoptiști, cuprinse în cuvîntarea tovarășului NICOLAE CEAUȘESCU, au reliefat voința și aspirația comună ale tuturor celor care în urmă cu 125 de ani au luptat sub steagul ridicat în 1848: **„Vrem să ne unim cu țara!"** În continuare, tovarășul Nicolae Ceaușescu a înfățișat tabloul înfăptuirilor realizate, sub conducerea partidului, de poporul muncitor în anii construcției socialiste, al împlinirii idealurilor pentru care au luptat și s-au jertfit revoluționarii pașoptiști, orizonturile noi, luminoase, spre care țara întreagă se îndreaptă astăzi pe drumul făuririi societății socialiste multilateral dezvoltate, pe drumul de aur al comunismului.

„Acum, la această adunare solemnă — spunea tovarășul NICOLAE CEAUȘESCU — **cînd cinstim momente istorice epocale, cea mai înaltă prețuire pe care o putem da înaintașilor noștri, acelora care s-au jertfit, care și-au dat viața pentru ca poporul nostru să trăiască liber, să-și făurească destinele așa cum dorește, este de a ne lua angajamentul solemn că vom acționa în strînsă unitate, sub conducerea partidului nostru comunist, pentru înfăptuirea neabătută a programului elaborat de Congresul al X-lea și de Conferința Națională, pentru bunăstarea și fericirea națiunii noastre socialiste, pentru socialism și comunism pe pămîntul României".**

★

O nouă exprimare concretă a politicii partidului și statului nostru de dezvoltare necontenită a relațiilor de colaborare multilaterală cu toate țările lumii, pe baza principiilor respectării independenței și suveranității naționale, egalității în drepturi a statelor, neamestecului în treburile interne, a avantajului reciproc, vizita președintelui Consiliului de Stat, NICOLAE CEAUȘESCU, în Italia se înscrie în aceste zile ca principal eveniment al agendei politice a săptămînii în curs.

DUMINICĂ, ÎN PRELIMINARIILE C. M., DIFICILUL MECI CU REPREZENTATIVA R. D. GERMANE

ÎNCREDERE DEPLINĂ ÎN „TRICOLORI", ÎN ȘANSELE LOR DE SUCCES

Fotbalul nostru trăiește din nou atmosfera fierbinte a zilelor care preced marile evenimente internaționale din calendarul său, marile confruntări ale echipei reprezentative. Într-un fel, această săptămînă ne-o reamintește pe cea dinaintea partidei cu Portugalia din octombrie 1969, pe cea premergătoare jocului din toamna lui 1971 cu Cehoslovacia, sau de anul trecut, din preajma returului cu Ungaria. Aceeași nerăbdare a iubitorilor fotbalului de a-i vedea pe „tricolori" într-un meci de mare miză ; aceeași dorință a selecționabililor de a se prezenta cît mai bine pregătiți, pentru a obține rezultatul dorit, victoria ; aceleași „disecări" ale șanselor și — desigur — **aceleași speranțe că purtătorii tricoului național vor face tot ce le va sta în puteri pentru a ieși învingători.**

Față de meciurile la care ne-am referit mai sus, există însă — acum, în așteptarea partidei de duminică, cu reprezentativa R. D. Germane — o deosebire de nuanță. În toate cele trei cazuri citate, meciul de la București se disputa **după ce echipa României susținuse jocul în deplasare cu același partener**, celor 90 de minute de pe stadionul „23 August" revenindu-le deci misiunea de a da un verdict definitiv în ceea ce privește calificarea în faza următoare a competiției. **De data aceasta însă, echipa României joacă partida pe teren propriu, cu principalul său concurent la șefia grupei preliminare a C.M.**, înaintea celei în deplasare, programată, după cum se știe, în toamnă, la Leipzig. Această împrejurare nu face însă ca interesul asupra meciului, importanța rezultatului să fie mai reduse. Pentru că, după cum se știe, echipa României conduce acum în clasament, cu un punct față de cea a R.D.G., dar avînd un meci mai mult jucat (Finlanda 1—1, Albania 2—0 și 4—1) decît echipa lui Buschner (Finlanda 5—0, Albania 2—0). Rezultă de aici un oarecare avantaj, decurgînd din faptul, ce nu poate fi neglijat, că **noi am realizat trei puncte din două jocuri în deplasare**, în timp ce principalii noștri concurenți **au făcut punctele lor numai din meciuri acasă**, dar **poziția echipei României în economia grupei ar deveni incomparabil mai bună dacă ea ar învinge duminică.** Și aceasta nu numai pentru că avansul său ar crește la 3 puncte față de reprezentativa R. D. Germane ci și dintr-un alt important punct de vedere, cel psihologic. **Victoria noastră în partida de peste cîteva zile, plantată pe fondul pozitiv pe care l-a constituit succesul categoric de acum trei săptămîni de la Tirana, ar consolida realizările lui Valentin Stănescu pe linia refacerii potențialului reprezentativei, ar da „tricolorilor" o și mai bună stare de spirit pentru sezonul de toamnă, pentru meciul-retur de la Leipzig,** unde „team"-ului nostru i-ar fi deajuns un meci nul pentru a rămîne la șefia grupei.

Iată deci că **meciul de duminică,** fără a fi unul din acelea care dau sentințe definitive, consfințind o calificare sau spulberînd-o, **își păstrează nestirbit interesul, însemnătatea, rezultatul său fiind de natură a conta decisiv în trasarea drumului nostru în viitorul apropiat,** în fixarea proximelor traiectorii ale dezvoltării sale. În aceste condiții, „tricolorii" și-au fixat **un obiectiv logic, un obiectiv fără alternative, VICTORIA,** un obiectiv pe care — de altfel — **îl considerăm tangibil și pe care așteptăm** — alături de toți iubitorii fotbalului din țara noastră — **să-l vedem realizat și să-l aplaudăm duminică seara.**

Stă în puterile echipei noastre realizarea victoriei în meciul de duminică ?

Răspundem, fără ezitare, pozitiv.

Valoarea de ansamblu a echipei noastre naționale, valoarea individuală a fiecăruia dintre componenții echipei și ai lotului, faptul că momentul de „criză" înregistrat în a doua parte a anului trecut este pe cale de dispariție, starea psihică excelentă creată după acel 4—1 de la Tirana, cunoscuta capacitate de mobilizare a jucătorilor noștri în partidele grele, resursele lor de tehnică individuală și inventivitate tactică, ca și amănuntul — de mare importanță — că „tricolorii" evoluează în fața publicului propriu, al cărui atașament față de ei și a cărui capacitate de a-i însufleți în joc au fost de atîtea ori dovedite, toate acestea (pentru a nu intra și în detalii de joc, de compartimente...) **ne fac să considerăm că REPREZENTATIVA ROMÂNIEI ARE CELE MAI MULTE ȘANSE DE A IEȘI ÎNVINGĂTOARE.**

În manifestarea acestei încrederi, nu ignorăm nici un moment **reala valoare a partenerului de întrecere, progresele certe ale fotbalului din R. D. Germană,** despre care vorbesc nu atît cele două victorii din grupă, asupra Finlandei și Albaniei, la Dresda și Magdeburg, cît o serie de alte rezultate, ca acel 3—1 realizat astă-toamnă în fața Cehoslovaciei (la Bratislava !) sau victoria de săptămîna trecută, de la Karl Marx-Stadt, 2—1 cu Ungaria, una din semifinalistele Campionatului european de anul trecut. Mai mult chiar, dincolo de rezultatele propriu-zise, ceea ce vorbește pozitiv despre nivelul atins de reprezentativa R.D.G. în ultimul timp este **însuși jocul său,** pe care l-am putut cunoaște mai îndeaproape, de cînd sorții ne-au repartizat în aceeași grupă, fie prin observații directe, fie prin intermediul televiziunii, fie prin desele acțiuni de studiu ale unor antrenori federali observatori. Nu vom intra în detalii, în acest articol (o fac foarte analitic Angelo Niculescu și Ion Voica într-un material din pagina a 7-a), dar vom sublinia ca principale atuuri ale oaspeților noștri de duminică **excelenta pregătire fizică, mișcarea neobosită în teren, capacitatea de a trece rapid și grupat din atac în apărare și invers, structura atletică a majorității componenților echipei, cîștigurile sub raportul jocului combinativ realizate față de echipa pe care o cunoaștem din precedentele confruntări** care au avut loc, e drept, cu mulți ani în urmă. La toate acestea, trebuie să mai adăugăm, ca un firesc corolar, **tenacitatea jucătorilor din R.D.G., ambiția lor firească de a realiza, pentru prima oară, acel pas important, acea confirmare oficială a valorii unui soccer, pe care o reprezintă prezența într-un turneu final al Campionatului mondial,** după care de altfel și noi, înaintea realizării din Mexic, am alergat peste 30 de ani și pe care o urmărim acum, din nou.

Iată, prin urmare, argumente de luat în seamă cu care vine la București reprezentativa țării prietene și care sînt de natură a ne face să afirmăm că întîlnim, duminică, o echipă cu adevărat solidă, redutabilă, o aspirantă îndreptățită la un loc fruntaș în fotbalul european. În afara **omogenității, a jocului colectiv, elastic, a unei remarcabile discipline tactice,** formația lui Georg Buschner mizează, pentru jocul de duminică, și pe realizările individuale ale unor jucători ca „libero"-ul Bransch, fundașii laterali ofensivi Ganzera și Kurbjuweit, neobosiți jucători de mijlocul terenului Pommerenke și Seguin, conducătorul de joc Kreische, impetuoasele aripi Löwe și Streich, fotbaliști cu personalitate, capabili de realizări importante în ansamblul formației.

Cu toate acestea însă, repetăm, **noi apreciem că prima șansă aparține echipei României.** Nu vrem să intrăm — nici aici — în detalii de joc, în recomandări. Sîntem siguri că în aceste zile de intense pregătiri, de la Snagov, **Valentin Stănescu** și colectivul său tehnic fac foarte bine acest lucru.

Ceea ce vrem să reamintim însă „tricolorilor", celor ce răspund de pregătirea lor este faptul că **încrederea a milioane de oameni, de suporteri ai echipei naționale, se îndreaptă în aceste zile spre ei și că — prin urmare — purtătorii tricoului național sînt datori să facă totul pentru a răspunde cum se cuvine acestei încrederi, speranțelor puse în ei.**

A reprezenta țara într-o confruntare fotbalistică de ecoul celei de duminică este o înaltă cinste, o onoare sportivă care implică însă și adînci obligații.

Iată de ce așteptăm ca duminică, **din primul și pînă în ultimul minut, echipierii noștri să lupte cu toată dăruirea de care tinerețea lor este capabilă, cu toată dragostea, cu abnegație, pentru culorile țării, pentru VICTORIE.**

Radu URZICEANU

Dumitrache (la balon), în una din acțiunile ofensive ale „tricolorilor" din partida de verificare cu Steagul roșu.

FOTO: S. BAKCSY

DIN ACTIVITATEA SECȚIILOR DIVIZIONARE DE FOTBAL

Vă prezentăm în această pagină cîteva din problemele cu care sînt confruntate două echipe divizionare B — C.F.R. Arad și Metalul Drobeta Tr. Severin — aflate, acum, cu șase etape înaintea încheierii campionatului, în lupta aprigă pentru evitarea retrogradării. Al treilea articol aduce în prim-plan o parte din realizările — în condiții precare — pepinierei actualului lider al primei noastre divizii, Universitatea Craiova.

JUNIORII, INSTRUIȚI PE UN SINGUR TEREN... DE ZGURĂ

UNIVERSITATEA CRAIOVA

Universitatea Craiova este actualmente lideră a clasamentului și perspectiva de a cuceri, în finalul întrecerii competiționale, titlul de campioană angajează, pe plan local, eforturi considerabile, susținute de o ambianță deosebit de favorabilă și stimulate de dorința unanimă de realizare a unei mari performanțe.

În aceste condiții, prezentul sau cel mult viitorul apropiat ocupă primul loc în ansamblul preocupărilor secției de fotbal a clubului craiovean. Ceea ce înseamnă că tot ce este legat de activitatea formației de seniori polarizează astăzi, într-un fel, nu numai interesul, ci și principalele disponibilități de ordin material și moral. Este, într-adevăr, acum, în viața echipei studențești din Craiova un moment de mare importanță, pe care fiecare dintre cei răspunzători, mai mult sau mai puțin, de rosturile acesteia se străduiește a-l depăși cu succes. Se împlinesc doar, anul acesta, trei decenii de cînd Craiova, cu **Felecan, Straja, A. Niculescu, Mari, I. Covaci, Opriș, Dunăreanu** și **Nistor** cîștiga un titlu — este drept neoficial — de campioană a țării.

Și totuși nu se poate spune că la Universitatea Craiova viitorul și problemele sale au fost date uitării sau măcar neglijate. Secția de fotbal n-a renunțat, cum am fi tentați să credem sau cum ne-ar îndemna aparențele, la niște obligații de fond ale muncii sale în perspectivă. **Și una dintre aceste obligații, care de fapt se identifică cu însăși nevoia de consolidare a prestigiului cucerit, este aceea legată de rezerva de valori sportive a schimbului de mîine..**

Că la Universitatea Craiova grija pentru formarea unor cadre fotbalistice proprii este o realitate ne convinge, înainte de toate, activitatea bogată a centrului său de juniori și copii în cei cinci ani de existență.

Pe aici au trecut, prin filtrul selecției, în perioada 1 martie 1968 — 1 mai 1973, peste 2 000 de copii, din rîndul cărora aproximativ 4 000 au fost legitimați și cuprinși în procesul de instruire-educație organizată. De aici s-au ridicat jucători ca Smarandache și Donose, ca Lepădatu, Păunescu, Chivu, Berneanu și Bălaci, nume înscrise pe drumul afirmării sau promisiuni ce-și așteaptă împlinirea. Aici, în efectivul celor 184 de tineri fotbaliști, pe care-i pregătesc astăzi cu competență profesională și pasiune antrenorii N. Opriș, Gh. Scăețeanu, I. Gîrleșteanu și C. Iordănescu, se șlefuiesc talente autentice ca Marica, Pițurcă, Popa, M. Lică, frații Boldici, Dumitrașcu, Enache, Trifu, Munteanu și Irimescu.

Despre ultimul dintre aceștia se spune chiar că va fi un al doilea Oblemenco. Lucru care nu trebuie socotit drept o simplă consecință a întîmplării. De ce? Pentru că în cadrul clubului Universitatea Craiova problema acoperirii corespunzătoare a efectivului de performanță înseamnă, înainte de toate, o sarcină a secției de fotbal. **La nivelul acesteia se discută nevoile echipei de seniori și, în raport de posturile deficitare în perspectiva apropiată, se stabilesc răspunderi și obiective precise pentru centrul de copii și juniori și în continuare — pe filiera ascendentă de pregătire — formației de tineret.**

Indiscutabil că o astfel de modalitate, folosită în rezolvarea problemei lotului de bază al primei echipe, nu este deloc simplă. Ea presupune o suită de activități cu conținut pedagogic, începînd cu depistarea și munca de selecție, cărora li se adaugă multă pricepere, timp și o permanentă colaborare între antrenori pe diferitele trepte de manifestare competițională. Referindu-ne concret la clubul universitar craiovean, elementele acestea — necesare unei reușite depline — ne apar, în momentul de față, ca certitudini. Antrenorul coordonator al centrului de fotbal, **Nicolae Opriș**, ne-a asigurat de altfel, cu optimismul caracteristic oamenilor de acțiune, că pepiniera Universității va fi capabilă, în curînd, să devină principala sursă de promovare a valorilor necesare fotbalului craiovean, în plină afirmare pe plan național. În sprijinul unei asemenea afirmații antrenorul **N. Opriș** mai făcea apel și la condițiile materiale existente, propice desfășurării normale a procesului de instruire, socotindu-le în general corespunzătoare. **ÎN GENERAL**, este bine zis. **Pentru că referindu-ne la una din condițiile de bază ale procesului de pregătire a copiilor, aceea a spațiului de antrenament și joc, constatăm cu regret că tocmai aceasta rămîne situată la periferia atenției secției de fotbal a clubului Universitatea. Și cînd spunem acest lucru ne gîndim, atît la faptul că o instruire adevărată nu se poate realiza în bune condiții pe un singur teren de zgură, cît și la pericolul pe care-l prezintă un astfel de teren pentru integritatea corporală a micilor fotbaliști.**

Deocamdată treburile merg, iar antrenorii se descurcă. Poate și de aceea măsurile întîrzie încă. Va veni însă cu siguranță și vremea cînd rezultatele muncii cu copii și juniorii vor însemna — în ciuda marilor angajamente și speranțe — mult mai puțin decît așteptările, datorită acestei lipse acute a unor terenuri propriu-zise de antrenament. Și atunci vor fi de prisos motivările, care astăzi mai au, totuși, o nuanță obiectivă.

Mihai IONESCU

REVENIRE DUPĂ CINCI LUNI

ALTE CONDIȚII, ACELEAȘI REZULTATE NESATISFĂCĂTOARE

METALUL DROBETA-TR.SEVERIN

În nr. 346 al revistei FOTBAL, la rubrica „Din activitatea secțiilor divizionare de fotbal", am publicat articolul intitulat UN CONFLICT CARE N-A FOST APLANAT TIMP DE... 15 ETAPE, în care evidențiam cauzele comportării nesatisfăcătoare, în turul compionatului, a divizionarei B, Metalul Drobeta Tr. Severin. Încheiam acele rînduri cu o afirmație a căpitanului echipei severinene, **Jimboreanu: „Ne așteaptă un retur infernal. Dar, dacă ne vom reuni cu toții eforturile, dacă vom lupta fără menajamente pentru culorile echipei, nu se poate să nu reușim să rămînem în Divizia B..."**

Aproape cinci luni au trecut de la data publicării materialului. Și s-au consumat nouă etape din returul campionatului, un retur într-adevăr infernal, în care fiecare ocazie ratată, fiecare gol, fiecare punct cîntăresc greu, devenind hotărîtoare la vremea încheierii conturilor. Nouă etape, de-a lungul cărora bilanțul Metalului nu s-a îmbunătățit cu nimic, realizînd DOAR ȘASE PUNCTE din 18 posibile și toate numai pe teren propriu. Din nou eșecurile s-au ținut lanț și Metalul continuă să se zvîrcolească în zona în care bîntuie vîntul uscat al retrogradării. Ce se întîmplă? N-au fost luate măsurile necesare? Promisiunile făcute în iarnă au fost oare formale? Am căutat să ne convingem care-i adevărul. Și adevărul l-am aflat din discuțiile purtate cu aproape toți cei care răspund de soarta echipei.

● CONDIȚII ÎMBUNĂTĂȚITE. La încheierea primei părți a campionatului s-a spus că Metalul n-a avut condiții materiale corespunzătoare. Pe parcurs, acestea au fost substanțial îmbunătățite. **„S-au făcut importante amenajări la stadion** — afirma **C. Pănescu,** președintele secției. **Avem, acum, mingi suficiente, echipament de bună calitate. De asemenea, s-au rezolvat principalele probleme personale ale jucătorilor".** Despre aceste lucruri ne-au vorbit și **Sever Bădăi,** președintele asociației, și **Nicolae Stoian,** președintele comitetului sindicatului Uzinei Mecanice. Există un sprijin permanent din partea uzinei, cît și din partea consiliului municipal, a consiliului local al sindicatelor. **„De cîte ori am solicitat ajutor** — ne-a spus **Sever Bădăi — conducerea uzinei, comitetul de partid, sindicatul ni l-au acordat prompt..."**

Deci, nu poate fi vorba de lipsă de sprijin. Atunci?

● RĂSFĂȚATUL... CAPRICIOS. **„De la plecarea lui Pavlovici și Udroaică** — relatează **C. Pănescu — disciplina în sînul echipei s-a îmbunătățit mult. Există o atmosferă de lucru. Jucătorii noi veniți, Peronescu, Știrbu, Cuțui, Tismănaru, Chiriac s-au integrat rapid lotului. La antrenamente se lucrează așa cum trebuie. Există totuși o excepție: Căprioru. E un răsfățat. Crede că i se cuvin multe, fără să facă eforturile cerute. Poate că ar fi trebuit să intervenim mai hotărît, pentru a-l aduce cu picioarele pe pămînt..."**

Căprioru este un jucător bun dar capricios. Poartă tricoul nr. 9. Jucînd vîrf, datoria lui e să marcheze. Nu marchează. De ce? Pentru că nu se bate, în sensul bun al cuvîntului, cu apărările adverse. Și cum orice efect — locul 14 în clasament — este rezultatul unei cauze...

● PRINCIPALA CARENȚĂ. **„Am jucat bine în acest retur** — ne spunea antrenorul **C. Lepădat. La Satu Mare, Sibiu, Brașov echipa a prestat un joc apreciat, a dominat mari perioade de timp. Dar n-a marcat. Finalizarea a fost necorespunzătoare. În unele faze am avut și ghinion. Toate meciurile le-am pierdut la limită..."**

În retur, Metalul a jucat peste valoarea arătată în prima parte a campionatului. Toată lumea este de acord cu aceasta. La fel cum toți sînt de acord că principala carență în jocul echipei este INEFICACITATEA. Ineficacitate în raport cu marile ocazii de gol create. Dar cu un vîrf „răsfățat" — **Căprioru** — nu-i de mirare.

● ȘI CAUZA TUTUROR CAUZELOR! Tot așa cum nu-i de mirare faptul că Metalul a primit cele mai multe goluri din serie, în apărare evoluînd jucători depășiți, care cu greu fac față pretențiilor din ce în ce mai mari ale diviziei.

Este foarte adevărat, au fost legitimați **Chiriac** (care nu joacă și nu știm de ce), **Cuțui, Știrbu, Tismănaru, Peronescu.** Preocupări însă pentru a ridica elemente din ograda proprie nu există. **„Echipa noastră de juniori și antrenorul ei, M. Mocanu, fug după... rezultate în campionat, după puncte** — afirmă **Sever Bădăi. Am prefera să fie pe ultimul loc, dar în fiecare an să dea un jucător lotului de seniori..."** Iată un adevăr dureros. Și încă unul de aceeași natură: pe lîngă Uzina Mecanică funcționează o școală profesională și un liceu industrial cu peste 3 000 de elevi, dar nu există nici o preocupare pentru fotbal. Surpriza de necrezut este că din cei șapte profesori de educație fizică de la aceste școli, trei au specialitatea fotbal și se numesc: **Fl. Andrei** — antrenor la Meva, **C. Lepădat** — antrenor la Metalul și **P. Boiangiu** — jucător la aceași echipă!?

Două școli cu 3 000 elevi și un centru cu peste 100 de jucători — iată **izvoare care nu sînt folosite DELOC.** În schimb, la Metalul continuă să apară în echipă jucători care nu mai au nici o perspectivă. Quod erat...

Laurențiu DUMITRESCU

TALENTE EXISTĂ, DAR ESTE NEVOIE DE MAI MULTĂ MUNCĂ!

C.F.R. ARAD

De fapt, articolul de față s-ar fi putut intitula și: **„C.F.R. Arad — o campioană a inconstanței".** Într-adevăr, față de anii trecuți, formația feroviarilor din orașul de pe Mureș a bătut toate recordurile: în prima etapă, după ce terminase victorioasă cu 2—0 partida disputată în compania formației C. S. M. Sibiu, se afla la conducerea plutonului de echipe din seria a II-a a Diviziei B; în etapa a VI-a după ce înregistrase între timp trei înfrîngeri și două meciuri egale, iat-o pe ultimul loc! Și, de atunci, cu toate eforturile, în afară de un salt înregistrat în penultima etapă a turului, cînd a ocupat locul VII, C.F.R. navighează doar în partea a doua a clasamentului. De regulă este ocupanta locurilor de la 12 în jos. Doar două etape, datorită victoriilor reușite pe teren propriu cu Minerul Anina și C.F.R. Timișoara, echipa arădeană a urcat pînă pe locul IX.

C.F.R. Arad este una din formațiile cu vechi stagii în divizia secundă, unde activează — cu mici întreruperi care s-au numit „campionatul regional" (1963—1964) sau „Divizia C" (1964—1965) — din 1946. Echipa feroviară a fost întotdeauna „o firmă" care și-a adus un aport substanțial atît la răspîndirea fotbalului în această parte a țării, cît și la promovarea a numeroase talente. Să amintim dintre cei care activează și azi, doar pe **Pantea, Petescu** și **Broșovschi.**

Așadar, locul IX cu șase etape înainte de final, și meciuri foarte grele în continuare. Toate acestea ne-au făcut ca săptămîna trecută să ne îndreptăm pașii spre frumosul stadion din Arad. Jucătorii tocmai se pregăteau să-și înceapă antrenamentul, astfel că am putut discuta nu numai cu ei, ci și cu cei doi antrenori, **Antoniu Bacoș** și **Ilie Don,** și cu responsabilul organizatoric al asociației, **Ilie Popa.**

— Faptul că echipa noastră se află pe un loc sub posibilitățile ei se datorește mai multor factori printre care, și nu cel din urmă, acela că în perioada pregătitoare am avut foarte mulți jucători bolnavi (Gyenge, Mihoc, Androne, Kukla II, Bermozer etc.), aproximativ jumătate din lotul de 18; apoi, în echipa noastră activează și o serie de fotbaliști care nu sînt angajați la C.F.R. și deci nu pot participa întotdeauna, cot la cot cu ceilalți la orele de pregătire. De pildă, Kukla II este medic veterinar, Androne — laborant chimist, Ghiță — profesor de educație fizică, Cilian — elev în clasa a XII-a.

Cuvintele aparțin antrenorului principal, **Antoniu Bacoș** și au fost întărite de „secundul" **Ilie Don,** cît și de căpitanul echipei, **Cociuban.**

Antrenorii, dar mai ales fotbaliștii de la C.F.R., pun locul slab ocupat de echipa lor și pe seama... arbitrilor. Jucătorii **Bermozer, Cotarcă** și **Damian** erau de părere chiar că nu mai puțin de patru puncte au pierdut din cauza „cavalerilor fluierului"; adunate la totalul acumulat după 24 de etape disputate, ar fi adus pe C.F.R. mult mai sus în clasament. Firește, și arbitrii sînt... supuși greșelii, dar credem că **principala vină a comportării oscilante și în general sub nivelul valorii echipei o poară tot jucătorii.** Pentru că, iată, cum de, în acest retur, fotbaliștii de la C.F.R. au obținut rezultate mult mai bune decît în toamnă? Lotul, antrenorii, ca și condițiile de lucru sînt aceleași. Concluzia, vine de la sine.

Cotarcă, Cociuban, Damian, Bermozer, Körösi, Gyenge, Ghiță, portarul **Jivan,** recent selecționat în reprezentativa seriei a II-a a Diviziei B, sînt fotbaliști bine cunoscuți, de valoare, dar care ar trebui să depună mai mult interes nu numai în pregătire, ci și în meciurile propriu-zise.

Așa cum spuneam la începutul acestor rînduri, o serie de fotbaliști talentați au pornit de la această „echipă-mamă". Și astăzi, din lotul primei formații fac parte nouă jucători crescuți de antrenori care de-a lungul anilor au activat la C.F.R. ca de pildă **Hevesy, Alexandru Dan, Ilie Don, Perneki.** În clipa de față, de cei 50 de copii și juniori se ocupă antrenorul **Viorel Pascu,** fost jucător în Arad, la Gloria și la C.F.R., ajutat de fotbalistul **Körösi.** Din actualul lot, cu frumoase perspective se prezintă juniorii **Roth, Șandor** (amîndoi fundași centrali), **Szasz, Coroiu** (atacanți), ca și portarul **Bicski.** Echipa de pitici se află, în campionatul municipal de copii, la egalitate de puncte cu U.T.A., pe locurile 1—2. Pentru tabăra de vară antrenorul **Pascu** se gîndește să-i propună pe **Szikler, Selejan** și **Szabo.**

Așadar, la C.F.R. Arad, pe lîngă preocuparea de îmbunătățire a valorii jocului și a locului ocupat în clasament, există interes pentru creșterea tinerilor jucători, o tradiție care la această echipă împlinește un sfert de veac.

Mircea TUDORAN

ETAPA A 24-a • COMENTARII • REZULTATE • CLASAMENTE

Campionatul Diviziei B, cu cît ne apropiem de finalul lui, devine tot mai pasionant, atît în întrecerea pentru promovare, cît și pentru evitarea retrogradării. În fruntea celor două serii se găsesc reprezentantele studenților din **Iași** și **Timișoara,** talonate de **Metalul București** și, respectiv, **F.C. Bihor.** La subsolul celor două clasamente, numărul echipelor amenințate cu retrogradarea s-a mărit.

În această pagină, continuînd o idee începută în etapa a 19-a, vă prezentăm, cu concursul redactorilor noștri, cele mai semnificative secvențe ale principalelor întîlniri ale etapei a 24-a.

...DAR DE CE ATÎTEA DURITĂȚI?

Politehnica Iași — Metalul București 1—1 (1—1)
AU MARCAT: **Simionaș** (min. 5), **Georgescu** (min. 12).

Echipa ieșeană a ratat duminică o mare ocazie de a se detașa — probabil decisiv — în fruntea clasamentului seriei I. A ratat, de fapt, e un fel de a spune, pentru că ocazii mari de a înscrie ieșenii n-au prea avut (cîteva în prima repriză), echipa bucureșteană reușind să închidă — cu o știință și o ambiție de-a dreptul... italiene — mai toate culoarele spre poarta excelentului **Iorgulescu.** Metalul a reușit în cele din urmă ceea ce spera — un meci nul, care o menține încă în cursa pentru promovare, mai ales că și programul jocurilor din finalul campionatului o avantajează întrucîtva. Ea s-a apărat cu multă ambiție, a trecut peste șocul accidentării fundașului central **Moraru,** nu și-a pierdut capul în tensiunea de pe teren, dar a contraatacat prea rar. Prin siguranța cu care a condus acțiunile echipei sale a impresionat „bătrînul" jucător metalurgist **Georgescu.** El a marcat și un gol superb, al egalării, dar l-am văzut de foarte multe ori și în careul propriu de 6 m, respingînd cu capul la desele centrări înalte ale ieșenilor. Aceștia au dorit mult victoria: Armele lor au fost însă prea simpliste, în afara lui **Simionaș,** și parțial **Marica,** restul echipei (care nu deține o formă prea bună) jucînd la întîmplare, cu multă ambiție de multe ori, dar numai cu atît.

Regretabil, am fost nevoiți să consemnăm foarte multe accidentări, unele grave (**Marica** — disjuncție a umărului; **Moraru** — fractura osului nazal; **Dănilă** — ruptură musculară; **Trandafilon** — contuzie a șoldului), patru avertismente, dar numai... unul singur pentru joc „tare". La Iași, meciul a fost dramatic, „bătăios".

Datorită dificultății partidei, arbitrul **I. Cîmpeanu** (Cluj) are în mod sigur circumstanțe atenuante. Ea l-a depășit, însă, uneori, jocul dur n-a fost curmat din rădăcini, s-au creat destule faze confuze și, în plus, a neglijat constant legea avantajului...

Este adevărat, miza a fost mare, dar de ce atîtea duritățI?

Dumitru GRAUR

O UNDĂ DE SPERANȚĂ...

Progresul Brăila — Ș. N. Oltenița 2—0 (0—0)
AU MARCAT: **Ologu** (min. 69), **Baltag** (min. 83, autogol).

Deși acest meci avea o importanță deosebită, îndeosebi pentru gazde, a căror situație în clasament e neașteptat de precară, partida s-a desfășurat într-un remarcabil climat de sportivitate. Au fost și cîteva excepții (ieșirile lui **Ologu** și **Cotigă III**), dar ele n-au viciat atmosfera bună la care a contribuit și excelentul arbitraj al lui **Victor Pădureanu.**

Echipa din Oltenița a arătat din nou lucruri bune. Are un portar excelent **(Grădișteanu),** manifestă echilibru între compartimente, toți jucătorii săi stăpînesc bine pasa, și chiar dacă au jucat în deplasare, nu au făcut... antijoc, și nu au „bubuit" mingea la întîmplare. E și firesc, pentru că mulți echipieri au ani îndelungați în activitate. Media de vîrstă a echipei — 26 de ani și cinci luni. Din punct de vedere al perspectivei, al reîmprospătării formației, lucrurile sînt mai complicate.

În schimb, perspectiva se pare că surîde echipei Progresul Brăila: media de vîrstă 24 de ani și o lună; în lot, o serie de sportivi valoroși, ca portarul **Ciupitu** (născut în 1953), **Cotigă III** (1955) și **Sebe** (1952), la care îl mai adăugăm pe **Iuga** — reținut la lotul național de juniori. Deci, la Progresul există o undă de speranță într-o comportare viitoare mai bună. Culmea, duminică, cei mai slabi jucători ai localnicilor au fost **Stănoaia, Plugaru** și **Cotigă I,** tocmai cei ce au activat în Divizia A...

Constantin ALEXE

COTE SCĂZUTE ÎN JOCUL OASPEȚILOR

Progresul București — Delta Tulcea 4—0 (1—0)
AU MARCAT: **Filipescu** (min. 40 și 77, ambele din 11 m), **Bora** (min. 75) și **Drăgan** (min. 85).

Dacă în toamnă Delta Tulcea, la prima sa participare în campionatul Diviziei B, a constituit revelația turului, în schimb evoluția sa în acest sezon se situează cu mult sub așteptări. Atît în meciurile disputate acasă, cît și în cele din deplasare, Delta face eforturi deosebite pentru obținerea unor rezultate meritorii, dar acestea au fost puține și astfel a coborît în clasament pe o poziție nedorită (15).

Și duminică, la București, formația din Tulcea a încercat să dea o replică mai viguroasă Progresului. A încercat numai, fiindcă o scurtă perioadă în care a menținut jocul echilibrat, forța, atît ofensivă, cît și defensivă, s-a diminuat treptat și, în finalul întîlnirii, a depus eforturi disperate ca scorul să nu ia proporții și mai mari. În partea a doua a meciului, antrenorul **Vasile Copil** a introdus în teren doi jucători mai odihniți, care să poată ridica potențialul fizic al formației sale. Dar, efectele au întîrziat să apară și atunci **V. Copil** a încercat o ultimă măsură de redresare a jocului elevilor săi: a efectuat cîteva schimbări în compartimente (**Nicoară** din fundaș a devenit înaintaș, **Leca** — extremă, a jucat fundaș, ș.a.). Însă și noua așezare pe teren a echipei n-a avut darul să schimbe aspectul jocului. Dimpotrivă. Acțiunile au fost firave, fiecare încerca prin driblinguri prelungite să depășească apărarea bine pusă la punct a bucureștenilor. În ultimele 20 de minute, majoritatea jucătorilor tulceni au dat semne de oboseală, iar compartimentele au fost complet dereglate. Și dacă scorul n-a depășit 4—0, aceasta se datorește, pe de o parte — portarului **Schmidt,** care a avut intervenții sigure și eficace, iar pe de alta — înaintașilor bucureșteni, imprecși în cîteva situații extrem de favorabile.

Pompiliu VINTILĂ

PÎNĂ NU ESTE PREA TÎRZIU!

C. S. Tîrgoviște — F. C. Galați 0—0

Duminică, la Tîrgoviște, cu puțin înainte de începerea meciului pe care gazdele urmau să-l susțină în compania formației F. C. Galați, atmosfera, în rîndurile conducătorilor și a tehnicienilor fotbalului local, era dominată de un pesimism, aparent exagerat. **„Ne este teamă de meciul acesta, de la care așteptăm două puncte ca aerul",** spunea prof. **N. Dincă,** președintele clubului. **Echipa nu este pregătită cum trebuie și asta nu de acum; iar consecințele instruirii insuficiente se reflectă în comportarea și mai ales rezultatele obținute de ea pe teren. De altfel, o să aveți prilejul a vă convinge „de visu", chiar azi".** Un moment am avut impresia că în cuvintele președintelui clubului tîrgoviștean se manifestă acea teamă instinctivă, caracteristică stării de start pe care fiecare o exprimă cu speranța că totuși, pînă la urmă, lucrurile se vor petrece invers.

Cînd însă a început meciul și ăm văzut, pe timpul desfășurării sale, cum se comportă jucătorii formației gazdă — altădată o permanentă candidată la supremația seriei — ne-am convins că prof. **N. Dincă** avea dreptate. Fotbaliștii antrenați de **G. Petrescu** se mișcau în teren ca niște veritabili old-boys, fără o idee tactică precisă, fără convingerea necesară obținerii victoriei, într-o partidă cu miză deosebită.

Referindu-se la cauzele unei astfel de situații, care au adus în prezent pe C. S. Tîrgoviște în pragul unui moment de mare dificultate competițională, cei mai apropiați de viața și preocupările echipei spun că aceasta se explică, în principal, prin aceea că **pregătirea se rezumă la... clasica miuță.** Și, dacă așa stau lucrurile — și se pare că aceasta este realitatea — atunci este nevoie ca cei responsabili de soarta unui colectiv fotbalistic cu tradiție bogată în soccerul nostru să acționeze neîntîrziat, cu hotărîre și competență.

Altfel... **„La toamnă vom citi rezultatele echipei noastre în numărul de marți al ziarului Sportul"** (n.r. la rubrica Diviziei C) spunea un spectator tîrgoviștean.

Și ar fi păcat, adăugăm noi...

Mihai IONESCU

„SALTUL" BRAȘOVENILOR

Metrom Brașov — Electroputere Craiova 2—0 (2—0)
AU MARCAT: **Ferentz** (min. 2), **Florescu** (min. 26).

Ne-a plăcut, în linii mari, această echipă a Metromului care, numai cu un an în urmă, evolua în Divizia C. Are, într-adevăr, aspect de formație fruntașă în atît de dificila „serie ardeleană". Stă bine în teren, se desfășoară după un 1-4-3-3, destul de chibzuit, potrivit cu profilul unora din piesele de bază: **Păltinișan** are și alură și plasamentul libero-ului (ceva mai multă mobilitate nu i-ar strica), **Bădițoiu** este un fundaș lateral în accepțiunea modernă a postului, **Gane,** la cei 31 de ani, îndeplinește încă cu abnegație și pricepere rolul dispecerului.

Demnă de reținut și orientarea spre un joc simplu, expeditiv, (pasa lungă, pe poziții viitoare, funcționează cum trebuie), pentru elaborarea în zona neutră întîrziindu-se numai în caz de „forță majoră".

Interesantă și ideea de a i se încredința lui **Florescu** rolul vîrfului 2: plecînd dintr-o poziție de teren, unde adversarul mai slăbește marcajul, fostul jucător al lui **Proca** a putut să-și pună mai bine în valoare calitățile și, în deosebi, forța șutului. După rodajul de un an, Metrom își are create condițiile necesare unei prestații și de mai bună ținută în viitoarea ediție.

Electroputere și-a adus, duminică, contribuția la realizarea unui joc destul de curat, în pofida terenului devenit dificil din cauza ploii.

Stăpîn pe nervii lui, chiar și în această situație delicată (Electroputere se găsește în zona lanternei), noul antrenor, **Eftimie,** a realizat cîte ceva în cele trei luni de cînd a preluat conducerea tehnică. Echipa acționează grupat, știe ce vrea în teren, dar nu are încă în față jucători de percuție. Este drept, nici cei de la mijloc nu s-au arătat prea inventivi și decișI în colaborarea lor cu cei din linia întîi, pentru a pune, împreună probleme mai grele de rezolvat masivei apărări a Metromului.

G. NICOLAESCU

IAȘI. Un nou atac al gazdelor la poarta Metalului se încheie cu o paradă spectaculoasă a portarului Iorgulescu (fază din meciul-derby al seriei I, Politehnica Iași — Metalul București: 1—1)

Foto: Dumitru ROTARU (Iași)

CONTRAATACUL — ARMA TĂIOASĂ A ORĂDENILOR...

Metalul Drobeta Tr. Severin — F. C. Bihor 3—4 (2—3)
AU MARCAT: **Peronescu** (min. 18), **Boța** (min. 29 și 74, ambele din 11 m); **Agud** (min. 26), **Colnic** (min. 39 și 60) și **Suciu** (min. 42).

Metalul a pierdut un meci de care și-a legat mari speranțe în tentativa prelungită de părăsire a zonei periculoase a clasamentului. Și a ieșit învinsă de pe propriul teren pentru că: 1. înainte de a se avînta spre careul advers nu și-a asigurat securitatea propriei porți; 2. n-a știut cum să desfacă o apărare masivă, grupată, decisă.

Severinenii au jucat în apărare cu doi dintre cei mai vîrstnici jucători din lot **(Diaconu, Cîrtog),** cu alți doi destul de stîngaci în intervenții **(Boiangiu, Trașcu),** toți așezați în... linie, neacoperiți de mijlocași, fără să se dubleze. Și la fiecare contraatac al oaspeților, rapid, viguros, ingenios purtat, această apărare a fost depășită ușor de **Agud, Colnic, Suciu, Șchiopu.** Cînd scorul a ajuns la 4—2, orădenii n-au mai insistat. Erau mulțumiți, marcaseră patru goluri în deplasare, performanță rară pentru Divizia B!

Atacanții metalurgiști, mici de statură, au reușit cu mare greutate să se strecoare spre poarta lui **Bologan,** apărătorii orădeni, robuști, evoluînd bine, degajînd cu adresă baloanele. Centrările înalte nu le-au pus nici un fel de probleme. La un moment dat, **Boța, Peronescu, Jimboreanu** și-au dat seama că jucînd așa nu au nici o șansă. Schimbînd registrul, combinînd în viteză, cu mingea la firul ierbii, sau centrînd la semiînălțime (din asemenea centrări au rezultat henturile în careu), metalurgiștii și-au creat foarte bune ocazii de gol. Ca aceea din min. 36 (ratată de **Peronescu,** de la 5 m de poartă!) care a însemnat marele moment psihologic al meciului. Putea fi 3—1. Imediat a fost însă 2—2, la o greșeală de nepermis a portarului **Constantin.** Și Metalul a pierdut un meci greu. I-au mai rămas alte șase încercări, la fel de dificile, de care va depinde soarta sa.

Laurențiu DUMITRESCU

SERIA I

Dunărea Giurgiu	— C.F.R. Pașcani	2-1 (1-1)
C.S.U. Galați	— Chimia Rm. V.	1-1 (1-0)
Progresul Buc.	— Delta Tulcea	4-0 (1-0)
Progresul Brăila	— Ș.N. Oltenița	2-0 (0-0)
Politehnica Iași	— Met. București	1-1 (1-1)
Metalul Plopeni	— Ceahlăul P.N.	0-0
C. S. Tîrgoviște	— F.C. Galați	0-0
Știința Bacău	— Gloria Buzău	0-0

1.	POLITEHNICA IAȘI	24	13	5	6	44-20 31
2.	Metalul Buc.	24	11	7	6	29-17 29
3.	Gloria Buzău	24	10	7	7	26-24 27
4.	F. C. Galați	24	11	4	9	31-29 26
5.	Progresul Buc.	24	9	8	7	21-19 26
6.	Metalul Plopeni	24	8	8	8	28-20 24
7.	Știința Bacău	24	9	6	9	25-25 24
8.	C.F.R. Pașcani	24	9	5	10	28-25 23
9.	Ș. N. Oltenița	24	9	5	10	24-27 23
10.	Chimia Rm. Vîlcea	24	9	5	10	29-33 23
11.	C. S. Tîrgoviște	24	7	8	9	17-22 22
12.	Progresul Brăila	24	8	6	10	22-28 22
13.	Ceahlăul P. Neamț	24	6	9	9	20-24 21
14.	Dunărea Giurgiu	24	8	5	11	24-32 21
15.	Delta Tulcea	24	6	9	9	19-30 21
16.	C.S.U. Galați	24	8	5	11	19-31 21

Ceahlăul P. Neamț — Progresul Brăila (2—1), F. C. Galați — Gloria Buzău (0—2), Metalul București — Metalul Plopeni (1—1), C.F.R. Pașcani — C. S. Tîrgoviște (0—1), Delta Tulcea — C.S.U. Galați (0—0), Ș. N. Oltenița — Politehnica Iași (0—3), Dunărea Giurgiu — Știința Bacău (1—3), Chimia Rm. Vîlcea — Progresul București (0—2).

SERIA A II-a

Minerul Anina	— CSM Sibiu	1-0 (1-0)
Met. Drobeta Tr. Sv.	— F. C. Bihor	3-4 (2-3)
C.F.R. Arad	— CFR Timiș.	2-1 (2-0)
Nitramonia Făgăraș	— Minerul B. M.	2-0 (2-0)
Polit. Timișoara	— Corvinul Hd.	4-0 (3-0)
Gloria Bistrița	— Olimpia S. M.	2-0 (1-0)
Metrom Brașov	— Electr. Cv.	2-0 (2-0)
Olimpia Oradea	— Metalurg. Cugir	2-1 (0-1)

1.	POLITEHNICA TIMIȘ.	24	14	5	5	39-19 33
2.	F. C. Bihor	24	13	6	5	48-25 32
3.	Olimpia Satu Mare	24	12	6	6	32-19 26
4.	Metrom Brașov	24	12	2	10	36-26 26
5.	Minerul Baia Mare	24	10	6	8	29-19 26
6.	C.S.M. Sibiu	24	11	3	10	25-22 25
7.	Minerul Anina	24	11	2	11	25-34 24
8.	Nitramonia Făgăraș	24	11	1	12	34-35 23
9.	C.F.R. Arad	24	9	4	11	27-29 22
10.	Gloria Bistrița	24	9	4	11	21-25 22
11.	C.F.R. Timișoara	24	9	3	12	19-31 21
12.	Corvinul Hunedoara	24	10	4	10	25-31 20
13.	Electroputere Craiova	24	9	2	13	22-34 20
14.	Metalul Drobeta Tr. Sv.	24	9	1	14	29-36 19
15.	Olimpia Oradea	24	7	5	12	24-36 19
16.	Metalurgistul Cugir	24	7	4	13	13-27 18

(N.R. Olimpia Satu Mare și Corvinul Hunedoara sînt penalizate cu cîte patru puncte).

Gloria Bistrița — Olimpia Oradea (0—2), Minerul Baia Mare — Corvinul Hunedoara (0—0), F. C. Bihor — Metrom Brașov (1—6), Metalurgistul Cugir — Olimpia Satu Mare (0—3), CFR Timișoara — Metalul Drobeta Tr. Severin (0—4), Nitramonia Făgăraș — C.F.R. Arad (0—2), CSM Sibiu — Politehnica Timișoara (0—2), Electroputere Craiova — Minerul Anina (1—2).

ACTELE FINALE ALE COMPETIȚIILOR EUROPENE INTERCLUBURI

C.C.E. — BELGRAD – ÎN AȘTEPTAREA FINALEI

30.000 DE OLANDEZI ȘI TOT ATÎȚIA SUPORTERI ITALIENI PE STADIONUL „STEAUA ROȘIE"

În aceste zile de mai, Belgradul a devenit capitala fotbalului european. Exact peste o săptămînă, pe marele stadion al lui **Steaua roșie**, 100 000 de fericiți posesori ai biletelor — epuizate într-o singură zi (!) — vor urmări finala C.C.E., **Ajax — Juventus**. Organizatorii — Federația iugoslavă de fotbal — au căutat cele mai bune soluții ca stadionul să îmbrace o haină de sărbătoare pentru ca protagoniștii și spectatorii, comentatorii ziarelor și ai radioteleviziunii să aibă cele mai bune condiții în seara zilei de 30 mai. Ei așteaptă acum, cu nerăbdare, părerea oaspeților despre modul în care au reușit sau nu. Belgrad trăiește din plin atmosfera marii finale. Dar nu numai acest oraș. Capacitatea hotelurilor fiind insuficientă în capitală, pentru cei peste 30 000 de „ajaxiști" și cei aproape 30 000 de „juventiști" anunțați, orașele apropiate Novi Sad, Virșeț, Krakuevaț, Smederevo, Zrenianin și-au oferit ospitalitatea pentru a-i caza pe oaspeți, deplasîndu-i la stadion în ziua finalei.

Bineînțeles atmosfera este dominată de faima protagoniștilor Ajax și Juventus. **„Olandezii au astăzi cea mai bună echipă din lume"**, spun comentatorii și tot ei reflectă că elevii lui **Ștefan Covaci** sînt marii favoriți ai acestei finale. Popularitatea lui **Cruyff, Kaizer, Hulshoff**, frații **Muhren** etc. atinge, la Belgrad, „cota maximă" la spectatorul îndrăgostit de fotbal. Și să nu uităm faptul că un cunoscut fotbalist al Iugoslaviei, **Velibor Vasovici** a fost cinci ani jucătorul și căpitanul lui Ajax. Dar și Juventus își are atuurile sale. Echipa joacă excelent în acest sezon. Televiziunea iugoslavă, presimțind parcă pe Juventus ca finalistă, a fost deosebit de inspirată transmițînd în direct două partide ale italienilor: cele de la Budapesta (cu Ujpest Dosza) și Derby (cu Derby County). Iubitorii fotbalului au văzut cum echipa lui **Altafini, Anastasi** și **Causio**, în două ipostaze diferite, reușește un 2—2 (de la 0—2 în min. 14) la Budapesta și reușește să mențină diferența de două goluri cîștigată pe teren propriu, la Derby). O finalistă, deci, meritoasă, capabilă să surprindă „mașina de fotbal" Ajax.

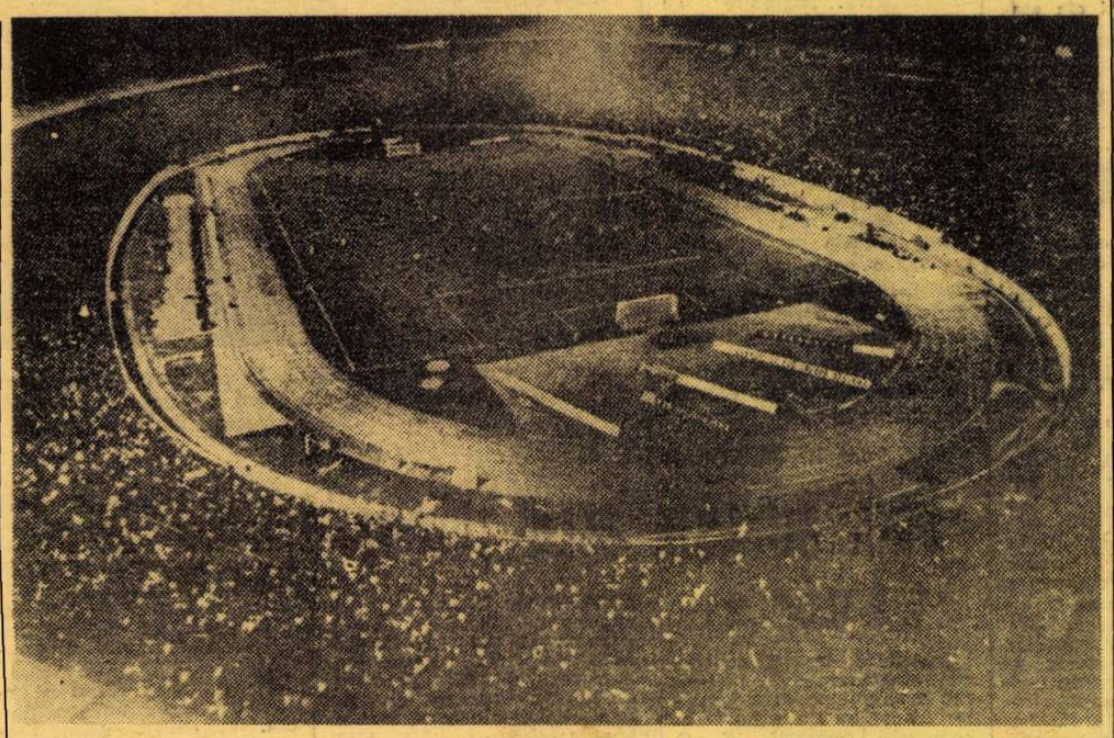

„Maracana iugoslavă", cum este denumit, datorită dimensiunilor sale, stadionul Steaua roșie, locul unde, la 30 mai, Ajax și Juventus vor disputa finala C.C.E.

Comandamentele celor două cluburi s-au decis: Ajax va sosi în ziua de 26 mai și se va stabili, probabil, la complexul Avala (20 km de Belgrad). Juventus a surprins cu o altă decizie: cartierul general și echipa la Novi Sad, încă din ziua de 25 mai! Mai precis, la hotelul Petrovaradin, în cetatea cu acest nume, avînd la poalele sale frumosul oraș și Dunărea șerpuitoare. Juventus se va pregăti pe stadionul Vojvodinei pentru bătălia finală!

În capitala iugoslavă au și sosit reporteri, comentatori T.V. pentru a informa despre marele eveniment fotbalistic. Dar atmosfera se va dezlănțui în clipa cînd vor sosi primii „tifosi". Sute de autocare vor deplasa circa 30 000 de „juventiști" și se poate bănui cum se vor manifesta temperamentalii italieni pe tot traseul, de la Torino la Belgrad. Admiratorii lui Ajax vor sosi cu avioanele, cu o zi înaintea jocului. **„Belgradul va deveni un oraș ocupat"**, spune în glumă **Luka Bajakici**, președintele federației iugoslave de specialitate.

Finala de la Belgrad va însemna și prezența marilor personalități ale fotbalului. Președintele F.I.F.A., **Stanley Rous** și al U.E.F.A., **Artemio Franchi**, și-au anunțat sosirea. Antrenorii **Ramsey, Helenio Herrera, Helmut Schön, Raymond Goethals** etc., vor fi și ei prezenți la joc și, bineînțeles, oaspeți ai federației iugoslave care va invita și cîteva din marile vedete ale balonului: **Pele, Di Ștefano, Iașin** etc.

Întîlnirea va fi condusă de o brigadă iugoslavă, avîndu-l la centru pe reputatul **Miljvoje Gugulovici**, pe drept considerat ca cel mai bun arbitru iugoslav.

Acestea sînt doar cîteva date, acum, cu o săptămînă înaintea finalei. Cu toții, organizatorii, comentatorii, spectatorii, așteaptă ca jocul să fie la nivelul eforturilor tuturor, ca Belgradul și stadionul Steaua roșie să pară în aceste zile într-adevăr locul în care două mari echipe și-au dat întîlnire pentru a demonstra încă o dată frumusețea fotbalului.

DUȘAN BUGARIN

Belgrad, mai

CUPA U.E.F.A. — MARI ȘANSE DE PARTEA LUI F. C. LIVERPOOL

F. C. LIVERPOOL — BORUSSIA MÖNCHENGLADBACH 3—0 (2—0)

AU MARCAT: Keegan (min. 19 și 32), Lloyd (min. 61).

STADIONUL Anfield, 45 000 spectatori.

F.C. LIVERPOOL: Clemence — Lawler, Lindsay, Smith, Lloyd, Hughes, Keegan, Cormack, Toshack, Heighway (min. 83: Hall), Callaghan.

BORUSSIA: Kleff — Danner, Suran, Vogts, Bonhof, Kulik, Jensen, Wimmer, Rupp (min. 81: Simmonsen), Netzer, Heynckes.

ARBITRU: Erich Linemayr (Austria).

Nu mai este un secret pentru nimeni că avînd un avantaj (substanțial) de trei goluri, F. C. Liverpool, campioana Angliei, este considerată ca avînd prima șansă în cucerirea celei de-a doua ediții a Cupei U.E.F.A., singura competiție europeană a cărei finală se dispută în două manșe.

F. C. Liverpool — Borussia Mönchengladbach a fost totuși, un meci cu peripeții. Prima partidă, programată miercuri 9 mai pe stadionul Anfield din Liverpool, a trebuit să fie stopată după numai 28 de minute de joc din cauza unei ploi torențiale, care transformase terenul de fotbal într-o adevărată piscină. În min. 28, arbitrul austriac **Erich Linemayr** (același care va conduce apropiatul meci România — R. D. Germană, de la București) i-a chemat pe cei doi căpitani de echipă, **Smith** și **Netzer** și le-a comunicat suspendarea meciului pentru 20 de minute în speranța că ploaia va înceta. Așteptarea a fost însă în van. Și astfel, prima manșă a finalei a trebuit să fie amînată pentru a doua zi, cînd noua campioană a Angliei a cîștigat clar, cu 3—0, după ce a ratat un penalty (**Keegan**, min. 25) și i-a fost refuzat un gol (**Toshack**, min. 66) pe motiv de ofsaid. De remarcat că și Borussia a beneficiat de o lovitură de la 11 m, dar portarul **Clemence** (Liverpool) a deviat în corner șutul lui **Heynckes** (min. 64).

Astăzi, la Mönchengladbach este programată cea de-a doua manșă a finalei. Echipa lui **Netzer**, cu toate că s-a dovedit a avea cel mai productiv atac din toate finalistele competițiilor europene (a marcat, pînă la finală, 34 de goluri în zece meciuri), nu credem că va avea forța să cîștige la mai mult de 3 goluri diferență.

CUPA CUPELOR — A. C. MILAN A CÎȘTIGAT EDIȚIA Nr. 13

A. C. MILAN — LEEDS UNITED 1—0 (1—0)

A MARCAT: Chiaruggi (min. 4)

STADIONUL Kaftantzogliou din Salonic; 50 000 spectatori

A. C. MILAN: Vecchi — Turone, Sabadini, Rosato (min. 57: Dolci), Zignoli, Anquilletti, Benetti, Rivera, Sogliano, Bigon, Chiaruggi.

LEEDS UNITED: Harvey — Reaney, Madeley, Hunter, Cherry, Bates, Yorath, Gray (min. 53: McQueen), Lorimer, Jordan, Jones.

ARBITRU: Christos Michas (Grecia).

Cîștigătoarea nr. 13 a „Cupei cupelor", această competiție a marilor revanșe (dacă ne gîndim că în multe țări, cîștigătoarele trofeelor sînt echipele refuzate, în ultima oră, de campionat...) este, deci, **A.C. Milan**. E a treia oară cînd pe tabloul de onoare al competiției găsim numele unei echipe italiene și pentru a doua cînd băieții „caporalului de fier", **Nereo Rocco**, ajung în posesia trofeului. Pentru sute și sute de mii de amatori ai fotbalului de la noi, fondul micii discuții care urmează în rîndurile ce ne stau la dispoziție, există. E urmărirea în direct, la televizor, a celor 90 de minute de luptă acerbă de pe stadionul din Salonic, sub conducerea arbitrului grec, **Cristos Mihas**, care ne-a demonstrat din nou ceea ce ne mai arătase (din păcate — atunci, la Belgrad — spre paguba națională noastră), anume că e un mare adversar al penaltyurilor...

Leeds, care a adăugat un nou episod la atît de cunoscutele ei tentative nereușite, a apărut în arena arhiplină din frumosul oraș grec, cu nervii încă bicliuiți de pierderea unei finale care — în concepția engleză — reprezintă de zece ori mai mult decît o „Cupă a cupelor" sau decît oricare altă cupă din lume. Cine cunoaște mentalitatea engleză, știa că **Don Revie** nu poate, în mod normal, să tămădulască psihic echipa sa de pe urma „șocului Sunderland" și asta s-a văzut în numeroasele clipe de pierdere a controlului, în disperarea cu care se termina fiecare nereușită la poarta lui **Vecchi**. Dar trebuie spus că, din acest punct de vedere, ai stărli sufletești, nici Milan nu stătea mai bine. **Rivera** și ai lui se găseau cu mai puțin de 96 de ore înainte de un joc care — și, pentru ei — însemna la fel de mult ca finala cupei engleze pentru jucătorii din Leeds; partida de la Verona, decisivă pentru titlu, arunca o dublă încordare asupra formației italiene. De altfel **Rosato** declarase înainte de plecarea spre Salonic că **„...dacă o persoană foarte onorabilă îmi garantează acum, aici, victorie la Verona, eu, unul aș fi mai încîntat decît dacă am cîștiga «Cupa cupelor»..."** O declarație pe jumătate în glumă, dar ea trădează, de asemenea, însemnătatea pe care un titlu național o are pentru unele formații de club.

DRUMUL PARCURS DE MILANEZI

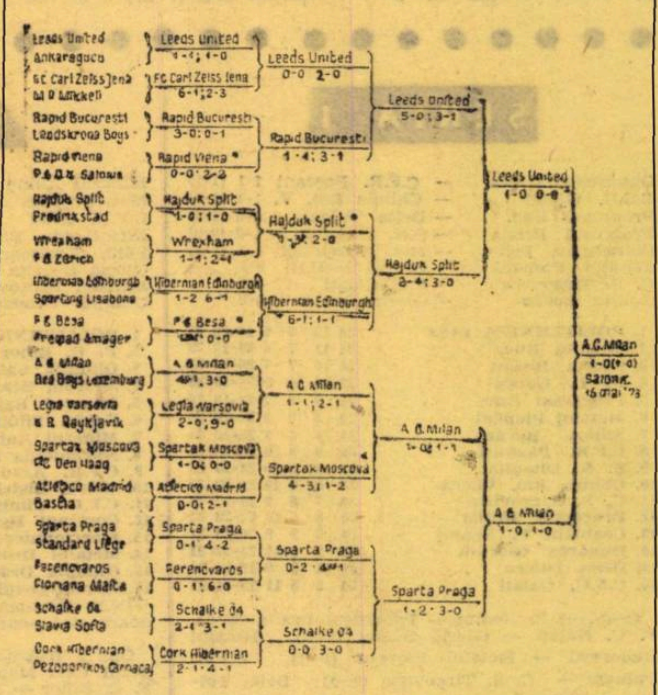

Notă: S-au calificat prin „legea" golurilor marcate în deplasare.

Deci, două echipe cu nervii întinși la maximum fie de evenimente trecute, fie de unele următoare, acestea au fost finalistele ediției 1972/1973 și împrejurarea, pe care mulți n-au luat-o în considerare în socotelile lor, a diminuat considerabil calitatea jocului de la Salonic. Pentru noi toți, spectatorii micului ecran, ce avea să urmeze după acea lovitură liberă, a lui **Chiaruggi**, executată la „firul ierbii", modalitate rară, greu de efectuat dar imparabilă pentru portari, era dinainte cunoscut: **Milan va pune în joc toată știința sa defensivă și alte mijloace, mai puțin spectaculoase, spre a bloca la 1—0 rezultatul finalei. Poate că orice echipă italiană ar fi reacționat la fel în asemenea condiții, dar mai cu seamă A. C. Milan care avea pe jumătate gîndul la minutele decisive de la Verona...**

Dintr-o apărare fermă — făcută cu acea artă a dublării și cu ieșirile economice și enervante, cu tentativele de a cîștiga timp prin schimburi de baloane, fără cîștig de spațiu — căreia i s-a opus o limitată, tactic vorbind, replică, replica lui Leeds, nu putea să lasă decît o finală care va intra printre cele mai puțin reușite spectacular din întreaga istorie a competiției. Așa s-au scurs minutele între 4 și 90. **N-am crezut că o echipă cu atîția jucători deplin cunoscători ai meseriei, cu un manager care trece printre cei competenți și mai inventivi din Anglia, se va rezuma, un joc întreg, la centrările înalte, acele „centrări ploaie" pe care „triunghiul de săritură" al italienilor și, în ultimă instanță, acea „pisică zburătoare" numită Vecchi le-au cules în liniște!** Vreo 90% dintre atacurile, engleze (și cîte au fost!), s-au terminat astfel în fața buturilor italiene. Se spune că echipele din insulă joacă spectaculos și atractiv numai între ele; cum dau de o formație din afară, chiar și victoriile lor sînt realizate fără aplombul, fără frenetica dăruire, fără fazele de mare viteză și inspirație din campionatul insular. Începem să ne convingem, cu fiecare ocazie, că așa este. Stilul de școlari silitori al formațiilor britanice se conjugă, în folosul spectacolului, pus în fața celor asemănătoare; cu europenii și sudamericanii, fotbaliștii insulei devin mai rigizi, mai lipsiți de inspirație. Și atunci forța lor fizică de maratoniști o cea care decide. Miercurea trecută, stoarsă de un sezon epuizant, biciuită nervos de eșecul dintr-o finală în care era mare favorită, Leeds n-a mai avut nici măcar această armă la dispoziție: în fazele-gol, acei centimetri în plus pentru a ajunge balonul și energia spre a cîștiga un duel corp la corp le-au posedat italienii.

Și-așa, după o întîlnire în care fotbalul mare a lipsit, făcînd loc din punctul de vedere al lui A.C. Milan unei parcimonioase cheltuiri de forțe și din acela al lui Leeds unei risipiri oarbe și stereotipe de energie, „Cupa cupelor" a plecat spre elegantul sediu al roș-negrilor din via Turone, acolo unde, pînă în zorii zilei, suporterii clubului milanez au ovaționat cu frenezie acest succes.

Eftimie IONESCU

extern MAGAZIN extern

ÎN VIZITĂ LA PREŞEDINTELE NIXON

Instantaneul vi-l prezintă pe celebrul jucător brazilian **Pele**, alături de președintele **Nixon**, cu ocazia vizitei făcute la Casa Albă. După toate probabilitățile, **Pele** va face parte dintr-un larg comitet de lansare a fotbalului-asociație în S.U.A., comitet în care vor fi cooptate o seamă de personalități și tehnicieni ai fotbalului mondial.

CINE VA FI PRIMUL ?

Eterna dispută pentru balon între atacul unei echipe și apărarea celeilalte, adică însăși esența fotbalului, iat-o surprinsă aci, pe pelicula fotografică. Să recunoaștem, este o fază de toată frumusețea. Cît privește întrebarea din titlu, de data aceasta răspunsul pare a fi favorabil portarului.

O LECȚIE

Eliminarea definitivă a echipei grecești **Panathinaikos** din lupta pentru titlu nu s-a datorat lipsei de formă a componenților ei cît, mai ales, indisciplinei jucătorilor, autorii mai multor scandaluri și dezordini în returul campionatului.

Paharul a fost umplut de neregularitățile comise de jucătorii lui Panathinaikos în timpul meciului de la Pireu, cu Olympiakos, spre sfîrșitul căruia întrecerea sportivă a degenerat într-o... bătaie generală, provocată de nemulțumirea fotbaliștilor atenieni.

De obicei înțelegătoare cu „copilul teribil" al fotbalului grecesc care este Panathinaikos, singura echipă care a ajuns să ridice prestigiul fotbalului autohton, prin ajungerea în finala C.C.E., federația din Atena s-a arătat de această dată intransigentă, acordînd echipei trei meciuri pierdute prin forfait și suspendînd pe cinci dintre componenții ei pe perioade între o săptămînă și un an.

Iată cum indisciplina pare s-o fi costat titlul pe Panathinaikos Atena...

GREA PENTRU PANATHINAIKOS

KEITA S-A ÎNTORS ACASĂ...

În urma neînțelegerilor avute cu Marseille, internaționalul malian **Salif Keita**, actualul golgeter al campionatului francez, s-a reîntors în țara sa natală, renunțînd la cariera de profesionist.

Revista „World Soccer" dă ca sigură plecarea lui **Keita**, anunțînd că acesta a semnat la Bamako, capitala Republicii Mali, un contract pe trei ani cu Djoliba Athletic Club, eterna rivală a lui Real, formație... de la care **Keita** a plecat în Franța !

Reamintim că, transferat anul trecut de la Saint Etienne contra unei sume record, Keita a intrat în conflict cu Marseille, neacceptînd propunerea conducătorilor clubului de a renunța la cetățenia maliană.

TOSTAO ABANDONEAZĂ FOTBALUL ?

Știri tot mai insistente, reluate de întreaga presă internațională, vorbesc în ultimul timp despre retragerea din activitatea competițională a celebrului fotbalist brazilian **Tostao**, component al echipei campioană mondială din 1970 și prezumtiv titular în formația pe care antrenorul **Zagalo** o pregătește pentru Weltmeisterschaft.

Se știe că, la sfîrșitul lui februarie, **Tostao** a făcut un nou drum la Houston, unde într-o clinică oftalmologică celebră se tratează de o mai veche deslipire de cornee. De curînd, însă, internaționalul brazilian a plecat din nou în Texas, suferind — în secret, apreciază presa — o nouă intervenție chirurgicală. Deși se apreciază că operația a reușit, se pare că lui Tostao i s-a recomandat să nu mai riște a juca fotbal, un nou accident putînd să conducă la pierderea definitivă a ochiului său sting.

În fața acestei sumbre perspective, se zvonește din Rio că **Tostao** ar abandona fotbalul.

ÎNVINGĂTORUL LUI PELE !

Iată-l pe **Teofillo Cubillas**, de la Alianza Lima (Peru), ales recent cel mai bun fotbalist de pe continentul sud-american (înaintea lui Pele !). S-ar putea ca în curînd viitor să joace în Europa, la F. C. Basel.

ȘTIȚI DE UNDE PROVINE DENUMIREA ACESTOR ECHIPE ?

RIVER PLATE

Este numele unuia dintre cele mai vestite cluburi argentiniene, legat de începuturile fotbalului în această țară, adus de emigranții englezi. Și anume, River Plate este denumirea engleză a fluviului Rio de la Plata. În limba spaniolă, La Plata înseamnă argint. Inițial, Argentina a fost denumirea întregii provincii spaniole (din care făcea parte și Uruguay). I se mai zicea și Țara argintului (de la latinescul argentum); în secolul al XVI-lea, cuceritorul Cabot *a plecat de-a lungul riului Parana spre izvoarele sale. A fost primit foarte prietenos de indieni, care i-au făcut cadou diferite obiecte de argint.* Cabot *a crezut că a descoperit zăcăminte de argint, de unde și numele.*

River Plate, club din Buenos Aires, a avut numeroase succese în campionatul țării, pe care l-a cucerit în repetate rînduri, avînd și cei mai mulți susținători.

UMOR • UMOR • UMOR

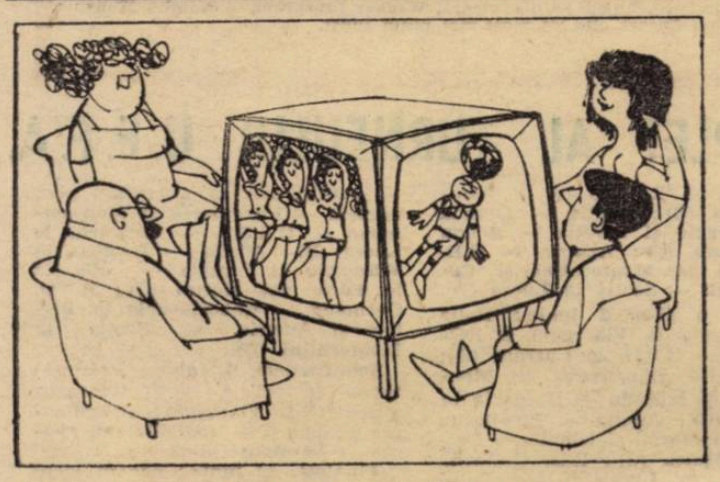

Proiect de televizor familial
(Din „KICKER" — Nürnberg)

- Victoria lui **Sunderland** asupra lui **Leeds United** în Cupa Angliei, nu este prima. În 1927, Sunderland a cîștigat cu 3—2, iar în 1967, după 1—1, a urmat 2—1 ! Firește, nici în 1927 și nici în 1967 meciurile nu au avut loc în finală.

- După ce a fost unul dintre cei mai buni atacanți ai lui Saint Etienne și Lyon, **Njo Lea**, acum unul din conducătorii sportului din țara sa, Camerun, încearcă să organizeze un campionat profesionist de fotbal al Africii. **„De ce profesionist?"**, a fost întrebat. **„Pentru că în felul acesta marile talente din fotbalul african vor rămîne pe continentul nostru"**, a răspuns fostul jucător.

- Tot mai des apar pe stadioanele de fotbal „antrenorii-spioni". La 13 mai, în tribunele stadionului Lenin din Moscova, la meciul **U.R.S.S. — Irlanda**, s-a aflat **Georges Boulogne**, selecționerul echipei Franței, care la 26 mai va întîlni U.R.S.S. în preliminariile C.M. De asemenea, **Vycpalek**, antrenorul lui **Juventus Torino**, a urmărit cu mare interes întîlnirea **Olanda — Spania**, în care jucau opt fotbaliști de la **Ajax**. Aceasta, în vederea finalei C.C.E.

- Cu toate că a înregistrat o serie de rezultate bune, se spune că în selecționata Olandei neînțelegerile se țin lanț între jucătorii lui **Ajax** și cei de la **Feyenoord**. Se afirmă că **Israel**, căpitanul echipei din Rotterdam, este „capul răutăților".

- **Raymond Goethals**, selecționerul echipei Belgiei, este foarte mîndru de bilanțul internațional al sezonului recent încheiat pentru echipa sa. În cele trei meciuri disputate, **apărarea** sa nu a primit nici un gol : 2—0 cu Norvegia, 0—0 cu Olanda și 3—0 cu R.D. Germană. Dar, să nu uităm că meciurile grele pentru selecționata belgiană încep abia în toamnă.

- Grea este viața antrenorilor în Italia ! Un singur exemplu : de curînd, **Ștefano Angeleri**, antrenorul echipei **Modena**, a primit o scrisoare care conținea amenințări cu moartea... Antrenorul italian era acuzat — și în concluzie condamnat ! — pentru gravul motiv de a nu fi reușit îndeplinirea obiectivului propus : promovarea echipei în divizia secundă a campionatului italian. Scrisoarea, care cuprindea, de asemenea, și multe insulte, era expediată din Mantova. După cum se spune, **Angeleri** nu s-a hotărît încă să se plîngă poliției...

- **Gigi Riva** la Inter ? Pare destul de probabil că jucătorul lui **Cagliari** va deveni primul mare transfer dintr-o campanie menită să „construiască" o nouă și foarte temută echipă a nerro-azzurr-ilor. Se spune însă că și **A.C. Milan** și **Juventus** sînt interesate de obținerea transferului. În vîrstă de 27 de ani, **Riva**, se pare, a fost foarte deceptionat, în sezonul care s-a încheiat, de pierderea oricăror ambiții din partea echipei sale.

FOTBAL

REDACȚIA ȘI ADMINISTRAȚIA
str. V. Conta nr. 16, etajul V, București, sectorul I, telefoane 11.10.05 (centrală), 12.95.96

Prezentarea artistică : **Liviu BOBOCEA**
Prezentarea grafică : **Traian ONICEL**

SANTILLANA ÎN AFARA FOTBALULUI

Goooool... ! pare să strige atacantul central al lui Real Madrid, **Santillana**, manifestîndu-și astfel bucuria înscrierii unui prețios punct în poarta adversarului. Este, de fapt, una din ultimele sale fotografii ca fotbalist. După cum se știe, o lovitură la rinichi, primită într-un meci cu Espanol Barcelona, l-a scos de pe teren și, mai mult ca sigur, și din viața de fotbalist activ, întrucît medicii i-au indicat să nu mai facă nici un fel de efort.

AJAX — JUVENTUS, UN MARE DUEL TACTIC

A 18-a finală a **Cupei campionilor europeni** e precedată de o puțin obișnuită „campanie psihologică". Cu totul surprinzătoarea victorie a lui **Juventus** în campionat a adăugat multă încărcătură de moral argumentelor formației din Torino care continuă să rămînă — totuși — favoritul nr. 2 al marii finale de pe stadionul „Steaua roșie" din Belgrad. Cei care studiază istoria marii competiții continentale observă că fotbalul italian a apărut în opt finale — cîștigînd patru cupe — iar cei olandez în patru, obținînd trei trofee. Bineînțeles, că în aceste socoteli nu e inclus jocul de miercurea viitoare. Tot ei remarcă ofensiva netă și constantă a echipelor din „țara lalelelor", în speță **Feyenoord** și, mai cu seamă **Ajax**, care de atîta timp e prezentă în finală. În privința peninsularilor, ei au avut un moment de virf — perioada 1962—1965, arătînd încă acum o revenire.

Ștefan Covaci nu a ascuns că formației lui i-ar fi convenit mai mult o finală cu Derby. Compatriotul nostru, care va conduce pentru ultima oară, miercuri, la Belgrad, pe campioana Olandei și a Europei, analizînd în profunzime jocul italienilor observa că... „trebuie să faci dovada unei precizii de ceasornic în acțiunile de atac și să ai o răbdare de fier spre a învinge apărările marilor formații italiene. Noi sîntem pregătiți pentru așa ceva și dispunem și de „experiența Inter" din trecuta finală. Deși, după opinia mea, **Juventus 1973 reprezintă cu 25% mai mult ca potențial decît formația din Milano, anul trecut, la aceeași oră**". La rîndul său, **Vycpalek** nu neagă că Ajax rămîne favorita finalei: „**Olanda are în Ajax cea mai mare echipă din istoria fotbalului său. Europa găsește în formația din Amsterdam una dintre cele mai perfecte mașini de fotbal din întreaga sa activitate. Eu, unul, consider pe Ajax superioară, ca diversitate a mijloacelor de care dispune și ca echilibru de formație, lui Real Madrid, cea care cîștiga în serie trofeul campionilor continentali**".

Foarte multe speculații se fac asupra tacticilor speciale pentru această finală. Italienii trebuie să-i blocheze mai cu seamă pe **Cruyff** și **Keizer**. Olandezii vor să-i neutralizeze în special pe **Altafini** și **Anastasi**. Se va juca 1—4—3—3, de ambele părți, așa e sigur, dar cu variante care, în privința lui Juventus, înclină spre 1—1—4—3—2. Poate că e semnificativă o comparație a liniilor celor două formații și tocmai de aceea v-o și prezentăm (prima linie fiind aceea a lui Ajax în fiecare punere față în față):

FUNDAȘI:	**Suurbier**	**Hulshof**	**Blanckenburg**	**Krol**
	Lonobucco	**Salvadore**	**Morini**	**Marchetti**
MIJLOCAȘI:	**Neeskens**		**Haan**	**G. Muhren**
	Furino		**Capello**	**Haller (Bettega)**
ATACANȚI:	**Rep**		**Cruyff**	**Keizer**
	Causio		**Altafini**	**Anastasi**

Probabil că linia mediană olandeză deține cheia finalei; nu numai pentru că are, tehnic, o valoare superioară campioanei italiene. Dar mai cu seamă pentru că, tactic, ea dispune astăzi de cel mai bogat arsenal de idei și mijloace, comparația cu linia de mijlocași care a adus Braziliei titlul suprem în Mexic (**Gerson — Clodoaldo — Rivelino**) neapărîndu-ne cu nimic exagerată. Aici se va rezolva, după opinia noastră, problema cîștigătoarei celei de a 18-a cupe a laureaților europeni. Puncte speciale le reprezintă marcarea atacanților de mare periculozitate. **Vycpalek** a comunicat de mult că **Furino** va fi umbra lui **Cruyff**. În schimb **Ștefan Covaci** anunță că sistemul defensiv al echipei lui nu cere același om pentru un adversar anume; sigur că **Altafini** și **Anastasi** se vor bucura de o atenție specială, dar acest lucru îl vor realiza prin rotație, în funcție de fază, cei doi titani ai apărării lui Ajax, **Hulshof** și **Blanckenburg**.

La Belgrad se va desfășura o lecție tactică cu largi implicații pentru drumul pe mai departe al tacticii fotbalistice; ciocnirea unor idei diametral opuse va lămuri în largă măsură spre ce coordonate de orientare se îndreaptă jocul și, din această pricină, marele interes manifestat pentru **Ajax — Juventus** nu se manifestă numai în rîndurile a sute de mii de amatori de fotbal, ci și printre tehnicienii de frunte de pe continent care vor fi bogat reprezentați în tribunele stadionului din capitala Iugoslaviei.

Eftimie IONESCU

Un prim moment festiv pentru AJAX: în ziua în care au cîștigat campionatul Olandei, ȘTEFAN COVACI și elevii lui sînt sărbătoriți, cu flori și ovații, de suporteri.

CAMPIONATE NATIONALE

REZULTATE... CLASAMENTE... AMĂNUNTE...

R. F. GERMANIA

Borussia Mönchengladbach — Schalke 04 4—1, V.f.L. Bochum — Kickers Offenbach 2—3, Hamburger S.V. — Eintracht Braunschweig 1—0, F. C. Kaiserslautern — Rot Weiss Oberhausen 6—2, Fortuna Düsseldorf — Bayern München 0—0, Eintracht Frankfurt — F. C. Köln 5—0, Hannover 96 — Werder Bremen 2—2, V.f.B. Stuttgart — Wuppertaler S.V. 4—2, M.S.V. Duisburg — Hertha 2—1.

1.	**BAYERN MÜNCHEN**	31 84—27	49
2.	**Borussia M.-gladbach**	31 78—52	39
3.	**F. C. Köln**	30 57—45	37
4.	**Wuppertaler S.V.**	31 55—53	37
5.	**Fortuna Düsseldorf**	31 55—43	36
6.	**Kickers Offenbach**	31 58—52	35
7.	**V.f.B. Stuttgart**	31 65—58	34
8.	**F. C. Kaiserslautern**	31 53—58	32
9.	**Eintracht Frankfurt**	31 53—49	31
10.	**M.S.V. Duisburg**	31 50—47	31
11.	**V.f.L. Bochum**	31 45—56	30
12.	**Hamburger S.V.**	31 50—53	27
13.	**Werder Bremen**	31 39—47	27
14.	**Hertha**	31 47—60	26
15.	**Eintracht**	31 29—49	23
16.	**Hannover 96**	31 41—62	22
17.	**Schalke 04**	30 39—59	21
18.	**R. W. Oberhausen**	31 41—78	19

R. D. GERMANA

Dynamo Berlin — Dynamo Dresda 2—4, Rot Weiss Erfurt — F. C. Carl Zeiss Jena 2—2, Chemie Leipzig — F. C. Magdeburg 1—2, F. C. Karl Marx-Stadt — Union Berlin 1—0, Sachsenring Zwickau — Hansa Rostok 2—1, Wismut Aue — Lokomotive Leipzig 2—2, Chemie Halle — Vorwärts Frankfurt pe Oder 3—6.

1.	**DYNAMO DRESDA**	21 16—21	34
2.	**F.C. Carl Zeiss Jena**	21 33—18	29
3.	**F. C. Magdeburg**	21 37—20	27
4.	**F. C. Karl Marx-Stadt**	21 26—22	26
5.	**Lokomotive Leipzig**	21 47—36	22
6.	**Dynamo Berlin**	21 34—33	21
7.	**Sachsenring Zwickau**	21 30—31	21
8.	**Vorwärts Frankfurt**	21 42—38	19
9.	**Wismut Aue**	21 23—34	19
10.	**Chemie Leipzig**	21 16—19	18
11.	**F.C. Hansa Rostok**	21 33—38	18
12.	**Chemie Halle**	21 28—45	14
13.	**F.C. Rot-Weiss Erfurt**	21 28—48	13
14.	**F.C. Union Berlin**	21 17—37	13

SPANIA

Malaga — Espanol Barcelona 0—1, Real Sociedad — Atletico Bilbao 1—0, Celta Vigo — Real Madrid 3—0, Castellon — Betis Sevilla 3—1, Gijon — Oviedo 1—0, Las Palmas — Valencia 1—0, Atletico Madrid — Deportivo Coruna 3—1, C. F. Barcelona — Saragosa 1—1, Burgos — Granada 2—1.

1.	**ATLETICO MADRID**	34 49—29	48
2.	**C. F. Barcelona**	34 41—21	46
3.	**Espanol Barcelona**	34 48—27	45
4.	**Real Madrid**	33 43—27	42
5.	**Castellon**	34 44—38	35
6.	**Valencia**	34 38—34	34
7.	**Saragosa**	34 36—36	34
8.	**Real Sociedad**	34 37—39	34
9.	**Malaga**	34 33—29	33
10.	**Atletico Bilbao**	33 37—35	32
11.	**Las Palmas**	34 38—43	31
12.	**Gijon**	34 33—38	29
13.	**Celta Vigo**	34 30—37	29
14.	**Granada**	34 25—32	29
15.	**Oviedo**	34 33—44	29
16.	**Betis Sevilla**	34 29—36	28
17.	**Coruna**	34 22—44	27
18.	**Burgos**	34 36—63	24

Campioană pe 1973 **Atletico Madrid**. Au retrogradat: **Burgos** și **Deportivo Coruna**.

Rezultatul meciului restanță **Real Madrid — Atletico Bilbao** nu mai poate influența situația din fruntea și partea inferioară a clasamentului.

OLANDA (Clasament final)

Ajax Amsterdam — A. Z. 67 Alkmaar 3—0, N.E.C. Nijmegen — F.C. Utrecht 3—0, Feyenoord Rotterdam — P.S.V. Eindhoven 2—0, F. C. Groningen — Go Ahead Deventer 1—1, N.A.C. Breda — F. C. Amsterdam 1—0, Haarlem — Telstar 3—2, Twente Enschede — M.V.V. Maastricht 0—0, F.C. den Bosch — Sparta Rotterdam 0—5, F.C. den Haag — Excelsior Rotterdam 1—1.

1.	**AJAX AMSTERDAM**	34 102—18	60
2.	**Feyenoord Rotterdam**	34 89—28	58
3.	**Twente Euschede**	34 53—22	50
4.	**Sparta Rotterdam**	34 85—37	47
5.	**F.C. den Haag**	34 44—39	40
6.	**P.S.V. Eindhoven**	34 46—35	38
7.	**M.V.V. Maastricht**	35 49—38	37
8.	**F. C. Utrecht**	34 42—35	32
9.	**N.E.C. Nijmegen**	34 40—44	31
10.	**F. C. Amsterdam**	34 44—54	29
11.	**Haarlem**	34 43—55	29
12.	**Telstar**	34 39—51	23
13.	**F.C. Groningen**	34 37—61	27
14.	**Go Ahead Deventer**	34 31—52	25
15.	**A.Z. 67 Alkmaar**	34 32—58	25
16.	**N.A.C. Breda**	34 26—57	21
17.	**Excelsior Rotterdam**	34 24—79	18
18.	**F. C. den Bosch**	34 23—75	17

Ajax Amsterdam a cucerit și în acest an titlul. Retrogradează: **F.C. den Bosch** și **Excelsior Rotterdam**.

ITALIA (Clasament final)

Lanerossi — Atalanta 1—0, Bologna — Cagliari 4—2, Internazionale — Fiorentina 1—0, Napoli — Lazio 1—0, Roma — Juventus 1—2, Ternana — Palermo 0—0, Torino — Sampdoria 0—1, Verona — Milan 5—3.

1.	**JUVENTUS TORINO**	30 45—22	45
2.	**Milan**	30 65—33	44
3.	**Lazio**	30 33—16	43
4.	**Fiorentina**	30 39—26	37
5.	**Internazionale**	30 31—22	37
6.	**Torino**	30 33—21	31
7.	**Bologna**	30 33—31	31
8.	**Cagliari**	30 26—28	29
9.	**Napoli**	30 18—20	28
10.	**Verona**	30 28—34	26
11.	**Roma**	30 23—28	24
12.	**Sampdoria**	30 16—25	24
13.	**Lanerossi Vicenza**	30 15—31	24
14.	**Atalanta**	30 16—33	24
15.	**Palermo**	30 13—41	17
16.	**Ternana**	30 14—37	16

Juventus Torino își păstrează titlul de campioană. Au retrogradat: **Ternana** și **Palermo**.

VICTORIE ENGLEZEASCĂ ÎN CAMPIONATUL INTERBRITANIC

Sîmbăta trecută, tribunele arhipline ale „Wembley"-ului au salutat cu urale o nouă victorie a echipei Angliei asupra rivalei de totdeauna, selecționata Scoției. Golul înscris de **Peters** a adus echipei lui **Alf Ramsey** primul loc în campionatul inter-britanic, ediția 1972/73, cel secund revenind revelației competiției, Irlanda de Nord, care — după ce a învins Scoția — a mai acumulat două puncte în dauna Țării Galilor (jocul, terminat cu scorul de 1—0, a avut loc tot sîmbătă, dar la Liverpool).

Consemnăm aceste rezultate pentru că dorim să subliniem un fapt cunoscut, poate, de foarte puțini iubitori ai fotbalului, obișnuiți să urmărească activitatea fotbalului internațional. Este vorba de acest campionat interbritanic care anul acesta a împlinit respectabila vîrstă de... 90 de ani! Într-adevăr, prima ediție s-a desfășurat în anul 1883/84 și de atunci și pînă azi s-au consumat (cu întreruperile impuse de cele două războaie mondiale) nu mai puțin de 78 ediții! Primele două au revenit Scoției, dar numărul cel mai mare de victorii le-a obținut Anglia: 29, față de cele 22 ale scoțienilor. Țara Galilor a cucerit de șapte ori primul loc, iar Irlanda de Nord o dată (la competiție iau parte numai aceste patru țări). Cum în caz de egalitate de puncte nu se face o departajare prin golaveraj, de 13 ori primul loc a fost ocupat de două echipe, iar de șase ori de trei! Adăugăm amănuntul că acest campionat se dispută anual în luna mai, prin meciuri simple (fără retur), după un program alcătuit în raport cu cel al ediției precedente, mai ales în ceea ce privește terenurile de desfășurare.

DIN FOTBALUL INTERNAȚIONAL

● **MAREA SURPRIZĂ A SELECȚIONATEI BRAZILIEI, FUNDAȘUL CHIQUINHO.** Pe lista jucătorilor reținuți pentru turneul în Europa și Africa se află și fundașul stînga **Chiquinho** despre care selecționerul **Zagalo** a declarat: „**S-a comportat perfect în toate meciurile campionatului. Nu cunosc un fundaș mai rapid și mai sigur ca el**". În vîrstă de 26 de ani, **Chiquinho** a jucat, înainte de a trece la **Flamengo**, la **Botafogo**. El are 1,80 m. înălțime și 76 kg. Lucrul cel mai curios e acela că e de profesiune preot!

● **EPISOD LA FINALA „CUPEI CUPELOR".** După terminarea jocului dintre **A. C. Milan** și **Leeds** s-au desfășurat cîteva scene în care eroul principal a fost arbitrul jocului, **C. Mihas**. La masa oferită de federația greacă celor două echipe, după întîlnire, el nu s-a bucurat de o primire prea călduroasă din partea jucătorilor englezi. La intrarea în restaurantul unde a avut loc banchetul, arbitrul **Mihas** a fost atacat de un suporter al lui **Leeds**, dar intervenția acestuia a fost neutralizată de personalul de ordine. Presa din Atena a criticat maniera de arbitraj a lui Mihas.

● **NENE AMENDAT.** Jucătorul lui **Cagliari**, **Claudio de Carvalho**, cunoscut sub numele de Nene, a fost condamnat la plata unei importante amenzi pentru evaziune fiscală. El este dator o suită de impozite neachitate pe o perioadă de patru ani.

● **BOMBĂ PE STADIONUL DIN LONDONDERRY.** Avertizați de un apel telefonic, specialiști ai poliției au descoperit și neutralizat o bombă pusă sub tribunele stadionului Derby din Londonderry (Irlanda de Nord).

● **ANTRENORUL VYCPALEK LA MONTREAL.** Antrenorul lui **Juventus**, **Vycpalek**, însoțit de căpitanul campioanei Italiei, **Salvadore**, va fi prezent, între 9 și 16 iunie, la un turneu organizat în Canada. Cu acest prilej ei vor face demonstrații practice și vor prezenta expuneri asupra metodelor de pregătire în fotbalul modern. Turneul este organizat de federația canadiană în scopul unei largi popularizări a fotbalului-asociație în această țară.

● **PEDEPSE GRAVE ÎMPOTRIVA UNOR JUCĂTORI ARGENTINIENI.** Acuzați de a fi săvîrșit o violentă agresiune împotriva unui arbitru, trei jucători ai echipei „**Sportivo rural**" din Cordoba și anume **Garcia**, **Liorente** și **Ruben**, au fost condamnați de tribunalul din localitate la cîte nouă ani de închisoare.

● În IUGOSLAVIA, **Velej Mostar**, a pierdut al treilea meci într-o singură săptămînă, 0—2 la Belgrad cu O.F.K., **Steaua roșie** (2—2, în deplasare, cu Sarajevo), a mărit diferența la patru puncte, cu cinci etape înainte de sfîrșit.

● Nici în BULGARIA campionatul nu mai pune mari semne de întrebare. Conduce, cu cinci etape înainte de sfîrșit, **T.S.K.A. Sofia** (2—1 cu Cerno More), care are 8 puncte mai mult decît **Lokomotiv Plovdiv** (2—1 în derbyul cu Levski Spartak).

● În CEHOSLOVACIA, **Spartak Trnava** conduce, avînd un punct mai mult decît **Tatran Prešov** și două decît **V.S.S. Kosice**, dar în același timp are și un meci mai puțin jucat. Liderul de pînă acum, Tatran, a pierdut duminică la Praga în fața **Duklei**, Spartak a învins pe **Z.V.L. Zilina** doar cu 1—0, iar echipa din Kosice a făcut meci nul (0—0) cu **Slavia** la Praga.

● Două etape pînă la finalul campionatului în GRECIA. **Olympiakos Pireu** a făcut un mare pas spre titlu, învingînd în deplasare pe Olympiakos Volos (2—1), în vreme ce urmăritoarea sa, **P.A.O.K. Salonic** (0—0 în deplasare cu Panionios) a fost distanțată în acest moment la două puncte.

● În ELVEȚIA, **F. C. Basel** (4—0 cu Chiasso) merge lansat spre titlu, avînd trei puncte mai mult decît echipa campioană, **Grasshoppers Zürich** (2—1 cu Lausanne), și alte două față de Sion (care a cîștigat cu 1—0, în deplasare, împotriva lui Winterthur). Mai sînt trei etape.

● În campionatul AUSTRIEI, lupta pentru primul loc este în continuare foarte deschisă. Conduce **Rapid Viena**, care însă, în derbyul cu **Wacker Innsbruck**, n-a izbutit decît un scor egal (2—2), care o menține în frunte, cu două puncte avans, dar nu trebuie să uităm, echipele ce o urmează, **Wacker Innsbruck** și **Admira Wacker** au fiecare cîte un meci mai puțin jucat.

PROGRAMUL COMPLET AL TURNEULUI U.E.F.A.

Recent, comisia de organizare a celei de a XXVI-a ediții a tradiționalei competiții Turneul U.E.F.A. de juniori a stabilit programul jocurilor din cele patru grupe:

GRUPA A: România, Italia, R.F. Germania, Norvegia;

GRUPA B: Irlanda, U.R.S.S., Bulgaria, Danemarca;

GRUPA C: Anglia, Islanda, Elveția, Belgia;

GRUPA D: Austria, R.D. Germană, Cehoslovacia, Scoția.

Jocurile se vor disputa astfel:

Etapa I, 31 mai: ROMÂNIA — ITALIA la **Massa** și R.F.G. — Norvegia la **Forte dei Marmi** (A); Irlanda — U.R.S.S. la **Pistoia** și Bulgaria — Danemarca la **Monsummano** (B); Anglia — Islanda la **Viareggio** și Elveția — Belgia la **Carrara** (C); Austria — R.D. Germană la **Montecatini** și Cehoslovacia — Scoția la **Lucca** (D).

Etapa a II-a, 2 iunie: Italia — Norvegia la **Viareggio** și ROMÂNIA — R.F.G. la **Carrara** (A); U.R.S.S. — Danemarca la **Montecatini** și Irlanda — Bulgaria la **Pistoia** (B); Anglia — Elveția la **Forte dei Marmi** și Islanda — Belgia la **Massa** (C); R.D. Germană — Scoția la **Lucca** și Austria — Cehoslovacia la **Monsummano** (D).

Etapa a III-a, 4 iunie: Italia — R.F.G. la **Massa** și ROMÂNIA — NORVEGIA la **Carrara** (A); Irlanda — Danemarca la **Monsummano** și U.R.S.S. — Bulgaria la **Lucca** (B); Anglia — Belgia la **Viareggio** și Islanda — Elveția la **Forte dei Marmi** (C); R. D. Germană — Cehoslovacia la **Pistoia** și Austria — Scoția la **Montecatini** (D).

Semifinalele, 7 iunie: cîștigătoarea grupei A — cîștigătoarea grupei C la **Viareggio**; cîștigătoarea grupei B — cîștigătoarea grupei D la **Montecatini**.

Finalele, 10 iunie: pentru locul 3—4 și 1—2 la **Florența**. Finala turneului se va disputa în nocturnă.

Redacția și administrația: str. Vasile Conta nr. 16, București. Tiparul: I. P. Informația, str. Grezoianu nr. 23—25, București.

PROLETARI DIN TOATE TĂRILE, UNIȚI-VĂ!

FOTBAL

REVISTĂ SĂPTĂMÎNALĂ

ANUL VIII • 30 MAI 1973

12 PAGINI • 2 LEI

366

„TRICOLORII" AU OBȚINUT O FRUMOASĂ ȘI MERITATĂ VICTORIE ASUPRA VALOROASEI REPREZENTATIVE A R.D. GERMANE

CU CELE 7 PUNCTE ACUMULATE ÎN GRUPA A IV-a A PRELIMINARIILOR C.M.

ECHIPA ROMÂNIEI ABORDEAZĂ

DE PE O BUNĂ POZIȚIE ȘI CU ÎNCREDERE SPORITĂ ÎNTÎLNIRILE DECISIVE DIN SEZONUL DE TOAMNĂ, PENTRU CALIFICAREA LA

WELTMEISTERSCHAFT '74

ÎN PAGINILE 2, 3, 5, 6, 7: COMENTARII, INTERVIURI, ILUSTRAȚII ASUPRA MECIULUI ROMÂNIA — R. D. GERMANĂ

SATISFACȚIA VICTORIEI, A DATORIEI ÎMPLINITE. — După meci, echipa noastră, salutînd publicul în timp ce fotoreporterii prind pe peliculă momentul. De la stînga la dreapta, rîndul de sus: DELEANU, SĂTMĂREANU, DOBRIN, DINU, RĂDUCANU, rîndul de jos: TROI, ȚĂRĂLUNGĂ, DUMITRU, DUMITRACHE, ANTONESCU, NUNWEILLER.

CITIȚI ÎN ACEST NUMĂR

• DUMINICĂ SE REIA DIVIZIA A, CU JOCURILE ETAPEI A 25-a • ULTIMELE NOUTĂȚI DE LA BELGRAD, ÎNAINTEA FINALEI AJAX — JUVENTUS • VĂ PREZENTĂM CAMPIOANELE NAȚIONALE DIN EUROPA: AZI, F.C. BRUGES • IMPERTURBABILUL RAMSEY RENUNȚĂ LA COMODITATE

Nu se împrumută

INTERVIUL SĂPTĂMÎNII

„DUPĂ GUADALAJARA, VREM SĂ FIM ȘI LA MÚNCHEN!"

FLOREA DUMITRACHE

Interviul săptămînii îi aparține, de drept și de fapt, lui Dumitrache. El este autorul golului victoriei în partida cu echipa R. D. Germane. El este simbolul renașterii unei echipe care părea să-și fi încheiat ciclul, acum cîteva luni, după Helsinki. El este, în sfîrșit, unul din fotbaliștii de care se leagă speranțele noastre pentru sezonul de toamnă, care ar trebui să parafeze succesul obținut duminică, pe stadionul „23 August".

Stimați cititori, vă rog să nu vă așteptați la un interviu obișnuit, pentru că Dumitrache este un fotbalist care refuză explicațiile „după tipic", el fiind un spontan prin excelență, care trăiește ora, minutul și secunda jocului cu o fervoare care explică — singură! — frumosul său gol din meciul cu echipa R. D. Germane, un gol în care se adună, parcă, o întreagă poveste cu spiriduși și păcăleli

— Cum a fost golul, Florică?

— A fost într-o clipită. Blochwitz — l-am simțit dintr-un foc! — a vrut să paseze „roată", ca Rică, spre mijlocașul stînga, eu „m-am prins", am făcut cîțiva pași înapoi, mingea a pornit din palma portarului, ea a lunecat un pic și a venit tocmai bine. În acest moment, am tras și eu un passing-shot, ca Năstase, spre bara albă. Numai că la mine, dacă atingea linia de var, adică bara, venea înapoi. Dar passing-shot-ul s-a brodit atît de bine, încît n-a mai atins linia albă și a intrat la... ațe. Asta-i tot...

— Ce a urmat?

— A urmat... ce nu crezi! Îmi țiuie urechile și acuma. Răduțu (n.r. Nunweiller) a început să urle în urechea mea dreaptă: „Ai prins-o Florică! Ai prins-o! I-am terminat!" M-am desprins greu, și mi-am dat seama, abia atunci, că am dat golul.

— Ai avut emoții înainte de meci?

— Am avut. Mari de tot. Dar au trecut în cinci minute. Mi-am dat seama că sînt un piccolo între plăvanii din față, și că trebuie să fac ceva, ca să le iau fața.

— Îți minte dribblingul acela prelungit? Toată lumea spune că ar fi trebuit să te oprești cu o secundă mai devreme, ca să dai la poartă.

— Lumea greșește. Adevărul e că mai trebuia să-i „răsucesc" o dată. Dar i-am văzut cu pieptul prea lat — erau vreo trei! — și mi-am zis să mă potolesc. Dacă mai încercam un dribling, și încă unul, și încă unul, și încă unul, se loveau și cădeau. Nu mi-a venit să-mi cred ochilor. Sammer era pe jumătate băgat în pămînt, pînă la piept. Poate că m-a speriat și minunea asta. Dar o să-mi pară rău o viață întreagă că nu i-am mai răsucit o dată.

— Cum ai privit, înainte de start, meciul cu R. D. Germană?

— Am fost calm. M-a liniștit și Dinu. „Costelo" — cum îi spun eu lui Cornel — a fost pentru mine ca un tată, în dimineața meciului. Țin minte, pe la 10, a început să-și lustruiască ghetele. Eu stăteam și așteptam rîndul la perie. Cînd și-a terminat ghetele, mi-a spus: „Adu și ghetele tale, Florică! Vreau să ți le lustruiesc eu, astăzi. Am un gînd. Adu-le încoace, Florică!" Și i le-am dat. Le-a lustruit frumos. Înainte de asta a scos șireturile, ca să nu le murdărească. Apoi a început să dea cu peria, a mîngîiat crampoanele, le-a pus pe niște șanuri imaginare, a luat catifeaua și a început să frece iute, iute de tot, ca pentru șut. Șutul acela... a venit de la Dinu!

— Ce ți-a spus, Dinu, după gol?

— După gol n-a spus nimic. El nu e ca ceilalți. El știe că trebuie să te bucuri abia după ce se fluieră de tot. Atunci a pornit spre mine, că a trebuit să mă și feresc. M-a luat în brațe și a început să strige: „Florică, tu ești singurul maistru!" (N-o „pune" pe asta, că se supără alții, și spun că mi-am luat lumea în cap. Ți le spun acuma, că prea e aproape bucuria și, orice ai face, nu poți să treci peste ea.)

— Cine ți-a plăcut mai mult din echipa noastră?

— Toată lumea. Ar însemna să păcătuiesc dacă aș pune în față pe cineva. Dar de spus tot trebuie să spun ceva. Mult de tot mi-a plăcut Dobrin, că a jucat cum nu m-aș fi așteptat să joace. Se simțea de la distanță că nu e cu articulațiile gresate, dar a pus osul ca Nelu Nunweiller pe vremuri. Și cînd Dobrin pune osul, atunci înseamnă că ceilalți merg de la sine.

— Crezi că am fi putut cîștiga cu un scor mai bun?

— Cred că da. Radu a fost la un pas de gol. Cînd a venit mingea pe sus, m-am săltat de plan, că știam că nu pot atinge mingea. Am simțit că vine Radu. Și Radu a venit. Cînd l-am văzut pe Radu că se aruncă, mi-am zis: a prins-o! Și m-am uitat la Blochwitz. Era alb ca varul. M-am uitat în ochii lui. Nu mai aveau viață. Doar întîmplarea a făcut ca mingea să-l lovească. A prins-o la noroc! Dacă mingea mergea cu cîțiva centimetri în dreapta sau în stînga, venea spre mine, ca o castană. Asta-i tot.

— Ce zici de jucătorii cei noi?

— Buni. Și Troi, și Marcu. Cu Troi am avut vorbe mereu. I-am strigat de cîteva ori: „Înapoi, băieți. Și-apoi, pe mine! Tu, Trotule, nu-ți pierde firea! Caută colțul scurt, ca s-o întorc dintr-o bucată!"

— Dar Antonescu?

— Era galben înainte de joc. Pe cît era de vesel cu o zi înainte, la pescuit, cînd a adunat tot peștele Snagovului, pe atît se botise în dimineața meciului. Și eu care mă așteptam la o încurajare, de la unul mai bătrîn! Văzînd cum stau lucrurile, am zis și eu într-o doară: „Mă, Antoane, tu ai și uitat că jucăm la noi acasă!"

— Cum explici faptul că dispărușeși într-un timp din echipa națională?

— Se întîmplă. Nu sîntem mașini. Numai cine nu cunoaște treaba, își permite să fie foarte sigur de ceea ce spune. Am fost și lovit. Am avut și un necaz, la picior, sus de tot. Eu, în fotbalul ăsta, dacă nu plec într-o miime de secundă, cum am plecat la Blochwitz, sînt nimic. Dar mulți nu vor să priceapă asta. Mulți cred că uneori trag pe dreapta pentru că mi-e lehamite de fotbal. Nimic mai greșit. Ori de cîte ori trag pe dreapta, e ca să-mi adun puterile pentru secunda aia din care bănuiesc eu că poate să iasă golul.

— Erai optimist înainte de meciul cu R. D. Germană?

— Eram. Vrînd nevrînd, trebuie să fii. I-am spus lui Dinu, cel mai bun prieten al meu, că e musai să batem. I-am spus că trebuie să batem, chiar dacă omul din fața ta parcă stă la etaj, așa cum a fost cazul cu înaltul Sammer.

— Cum îți explici faptul că, în ultimele luni, echipa națională pierduse din randament?

— Se mai întîmplă. Dacă ar fi să fac o glumă, aș spune că această lipsă de randament — cum spui — se datorează faptului că „n-a jucat băiatu'". Și cînd spun asta, mă gîndesc la jocurile cu Ungaria. Abia după acele jocuri s-a văzut că e bine să ai, acolo, în față, unul mic, care să-i frece pe alde Pancsics sau Bransch. Uneori treaba asta nu se vede, pentru că omul e obișnuit, precum copiii, să se uite numai unde e mingea. Dar, toată munca asta pe veresie, fără minge la picior, desface apărările și-i lasă pe alții să intre. Asta-i tot...

— Ce ai simțit cînd s-a terminat meciul?

— Am fost foarte vesel. I-am spus lui Dinu: „Mă, Cornele, află de la mine că 2 milioane de oameni au stat în voleul meu". Apoi mi-am adus aminte, tot în glumă, că ni s-a promis fanfară dacă batem. Dar n-a fost fanfară... Mi-am zis: „Treacă de la mine și chestia asta" și ne-am dus spre vestiar. Acolo, în vestiar, a fost frumos, pentru că s-a vorbit puțin. De altfel, aș vrea să mulțumesc celor care ne-au vizitat cu vreo două zile înainte de meci pentru faptul că au vorbit foarte puțin. N-am să uit niciodată niște vorbe: „Băieți, eu n-am să vă spun prea multe lucruri, pentru că voi știți mai bine decît mine ce aveți de făcut. Am convingerea că o să jucați bine și că o să aveți perioade în care o să stăpîniți jocul". Cînd am auzit vorba asta, mi-am spus: „Uite bre, Florică, mai sînt oameni gata să recunoască pe față că și treaba asta a noastră, a fotbalului, este o treabă în care mai e și puțină pricepere"....

— Cum vezi meciul de la Leipzig?

— Dacă aș fi demagog, aș spune că meciul de la Leipzig trebuie pregătit încă din seara de 27 mai. Dar cum nu sînt, mă gîndesc cum să fac să cîștige Dinamo campionatul. Pînă la Leipzig, mai e! Nu e prea mult, dar mai e... Deocamdată, aș vrea să văd ce face Sammer la Helsinki. Că meciurile nu e ușor. Dacă lasă un punct acolo, altfel stau lucrurile... În orice caz, noi nu contăm pe nefericirea altuia. Noi sîntem în stare să-i batem și în deplasare. Dacă o să dăm drumul la minge mai repede, Buschner n-o să apuce să-și așeze fundașii. Ai văzut și duminică: cum am început să dăm dintr-o bucată, cum au început să alerge de colo pînă colo...

— Crezi că vom fi la München?

— E mai normal ca noi să fim la München. Avem firmă fotbalistică mai mare. Am fost la Guadalajara. Au început să ne cunoască oamenii. Vrem să fim și la München. Între cele 16 de la München, aducem și noi ceva nou. Aducem o fentă, un dribling, și dacă vrei, o veselie în plus. Asta-i tot...

Ioan CHIRILA

CU CITITORII ● DIALOG ● DIALOG CU CITITORII

● **RĂSPUNSUL CU... MOTIVELE UNEI UITĂRI.** Recent, arbitrul **Dumitru Cojocaru**, din Oțelul Roșu, ne-a trimis o scrisoare în care se plîngea că, după ce a dat examen de promovare la o categorie superioară, FĂRA RECOMANDAREA colegiului județean Caraș-Severin, dar cu APROBAREA colegiului central, cei de la județ l-au uitat cu desăvîrșire, nemaidelegîndu-l la nici un meci! Am publicat scrisoarea, solicitînd un răspuns Consiliului județean pentru educație fizică și sport Caraș-Severin. Ne-a răspuns colegiul județean de arbitri: „Înaintea sezonului de primăvară — se specifică în adresa primită — toți arbitrii activi trebuiau să facă vizita medicală, pregătirea fizică necesară, să dea unele testări scrise. Arbitrul D. Cojocaru nu s-a achitat de aceste îndatoriri...". Motive pentru care n-a mai fost delegat. E adevărat, tov. Cojocaru?

● **BUCURIA UNUI SIGHIȘOREAN.** Recomandîndu-se ca un înflăcărat suporter al Rapidului, Ioan Roth, din Sighișoara ni se destăinuie cu mare satisfacție: „După victoria împotriva lui Dinamo, m-a cuprins o bucurie nemaipomenită. Și dacă ar fi avut Rapid și pe Dumitru, aflat acum la Steaua... Dar se zvonește că Dumitru va reveni înapoi, la Rapid. E adevărat?"

— Întrebați-l pe Dumitru, singurul în măsură să răspundă.

„Dar chiar dacă nu se va mai întoarce, clubul giuleștean va mai promova un alt Dumitru. Sînt sigur de asta...".

— Imposibil nu este.

● **DE LA FORESTA LA STEAUA.** L. Rebegilă, din Medgidia, vrea să știe dacă divizionara C, Foresta Fălticeni a cîștigat vreodată Cupa României. Răspunsul nu poate fi decît unul singur: NU. Dar a ajuns pînă în finală — performanță impresionantă pentru o echipă modestă — unde a fost învinsă de performera Cupei României, Steaua. Și, apropo de Steaua. Cititorul nostru din Medgidia își încheie scrisoarea cu întrebarea: „Nu le este jenă jucătorilor militari de comportarea pe care o au în acest retur de campionat?" Știm noi? Ar trebui să le fie!...

● **NU-I NICI O GREȘEALĂ.** Pentru prima dată ne scrie Gheorghe Drăghia, din comuna Măureni, județul Caraș-Severin. Cu toate că, așa cum afirmă încă din primele rînduri ale scrisorii sale, citește, număr de număr revista, fiind un mare pasionat al fotbalului. Și ca orice ins cuprins de o asemenea pasiune, bănățeanul Gh. Drăghia are și o echipă căreia îi urmărește atent evoluțiile: Dinamo. „Aș vrea ca Dinamo să cîștige campionatul. Și cred că-l va cîștiga. În al doilea rînd, aș dori ca jucătorul meu preferat, Dumitrache, să devină golgeterul campionatului...".

— Sigur că Dinamo, la două puncte de actualul lider, poate cîștiga campionatul. Dar ca și Dumitrache să-l depășească în clasamentul golgeterilor pe Oblemenco, așa ni se pare mai greu de realizat, craioveanul dovedindu-se destul de productiv în aceste ultime etape de campionat.

„În sfîrșit, cred că în clasamentul desfășurat publicat de revistă există o greșeală. La rubrica ACASĂ, în dreptul echipei Dinamo apar două înfrîngeri. Din cîte știu eu, Dinamo n-a fost învinsă, în acest campionat, pe teren propriu...".

— Meciurile inter-bucureștene sînt trecute la rubrica ACASĂ. Nu numai la Dinamo, ci și la Steaua, Rapid și Sportul studențesc. Așa că, nu-i vorba de nici o greșeală.

● **CONFLICT ÎN TREI.** „Vă rog foarte mult să mă iertați — se scuză, politicos, **Constantin Redinciuc**, din Vorniceni, jud. Botoșani — că vă deranjez cu o nouă rugăminte. Este vorba de o neînțelegere iscată între doi colegi de-ai mei. Unul susține că, în Mexic, la turneul final, a existat un conflict între Riva și Rivera. Celălalt afirmă că o astfel de neînțelegere a fost între Mazzola și Rivera...".

— Și n-au dreptate. Conflictul a existat între Rivera și... Valcareggi, antrenorul echipei Italiei, care l-a preferat mai mult pe jucătorul lui Inter. Abia spre finalul campionatului l-a introdus în echipă și pe Rivera.

● **DUPĂ O ABSENȚĂ ÎNDELUNGATĂ.** Constantin Gugiu din Piatra-Neamț, ne întreabă, printre altele: „Știu că C.F.R. Cluj activează în Divizia A din 1969/1970. Aș dori să-mi spuneți însă, dacă și mai înainte s-a numărat printre echipele divizionare A?"

— În 1947/1948, cînd s-a clasat pe locul 8. A jucat și în ediția următoare, după care a dispărut de pe prima scenă fotbalistică a țării. În actualul campionat poate obține însă o performanță deosebită. Despre Sorin Bretan vă putem spune că absența lui din echipa feroviară s-a datorat satisfacerii stagiului militar.

● PE SCURT ●

Vasile Darlea (Timișoara): 1. Vă mulțumim pentru cuvintele frumoase pe care ni le-ați adresat. 2. Data de apariție a revistei nu poate fi schimbată de la o săptămînă la alta; **Mircea Constantinescu** (Dudești-Brăila): Iată rezultatele solicitate. Luxemburg — Italia 0—4, Luxemburg — Elveția 0—1, Țara Galilor — Polonia 2—0, Irlanda de Nord — Cipru 3—0 și Danemarca — Cehoslovacia 1—1; **Ion Cîrstea** (București): 1. Au existat confuzii în privința palmaresului echipei naționale. 2. Dan Coe are 41 de prezențe în prima reprezentativă a țării; **Tiberiu Faur** (str. Lenin 24, Sebeș-Alba) posedă o dublură a colecției revistei FOTBAL pe care dorește s-o ofere celor interesați; **Constantin Filipescu** (Galați): Nu avem datele solicitate; **Ion Cracă** (Reșița): Greu pot fi găsite date disponibile — în calendarul intern — pentru organizarea unor meciuri ca cele propuse de dv.

ÎN INTERESUL PĂCII ȘI COOPERĂRII ÎN LUMEA ÎNTREAGĂ

AGENDA POLITICĂ A SĂPTĂMÎNII

Actualitatea politică a săptămînii trecute a fost puternic dominată de vizita pe care tovarășul Nicolae Ceaușescu, împreună cu tovarășa Elena Ceaușescu, a întreprins-o, timp de șase zile, în Italia, Republica San Marino și Vatican.

Prin rezultatele sale atît de bogate, prin însemnătatea documentelor semnate, prin perspectivele pe care ele le deschid, prin întreaga desfășurare, vizita își justifică pe deplin aprecierea ce i s-a dat, aceea a unui eveniment cu rezonanță istorică.

Căldura cu care a fost primit președintele Consiliului de Stat cu prilejul întîlnirilor avute cu personalități de prim rang ale vieții politice și sociale, manifestările prietenești cu care populația centrelor vizitate l-a întîmpinat pe conducătorul României socialiste au creat întregii călătorii un cadru emoționant și vibrant, în toate momentele sale.

Fără îndoială că la această ambianță au contribuit în mod considerabil străvechile legături dintre popoarele italian și român, obîrșia lor comună, afinitățile de limbă și cultură, de aspirații în lupta pentru înfăptuirea unității naționale, pentru independență, progres și civilizație.

Dar, în această primire deosebit de cordială, dincolo de aspectul pur sentimental, și-au găsit o puternică și grăitoare exprimare **prestigiul tot mai mare de care se bucură patria noastră în lume, datorită operei constructive pe care o înfăptuiește, înalta considerație față de personalitatea președintelui Nicolae Ceaușescu, care — în fruntea partidului și statului nostru — joacă rolul determinant la făurirea unei linii politice de adîncă justețe, face să crească neîntrerupt autoritatea internațională a României socialiste, admirația unanimă față de harnicul și talentatul ei popor.**

Încercăm în fața tuturor acestor fapte și realități un sentiment de justificată mîndrie patriotică, bucuria nestăvilită de a avea un asemenea cîrmaci cum este Partidul Comunist Român, secretarul său general, tovarășul Nicolae Ceaușescu.

Vizita recent încheiată în Peninsula Italică se înscrie, prin semnificația și rezultatele sale deosebit de pozitive, în contextul general al politicii externe a partidului și statului nostru.

La baza tuturor relațiilor sale externe, România situează în modul cel mai consecvent **principiile independenței și suveranității naționale, egalității depline în drepturi, neamestecului în treburile interne ale altor țări, avantajului reciproc, respectarea dreptului fiecărui popor de a decide singur destinele și căile sale de dezvoltare, renunțarea la forță și amenințarea cu forța în soluționarea problemelor litigioase dintre state.**

Principiile și țelurile majore ale politicii externe a României, ca și întreaga activitate a partidului și statului nostru, sînt concepute **ca o latură componentă, de neseparat, a operei de făurire a societății socialiste multilateral dezvoltate, cu valoare de linie strategică generală a partidului în planul relațiilor internaționale.** Acționînd în această direcție ea slujește atît **interesele poporului nostru,** cît și **cauza generală a păcii și cooperării în lume.**

Aprobînd cu însuflețire rodnica activitate depusă de șeful statului nostru în vizita pe care a întreprins-o în Italia, San Marino și la Vatican, exprimîndu-și întreaga adeziune la activitatea deosebit de fructuoasă desfășurată de tovarășul Nicolae Ceaușescu, poporul nostru, în totalitatea lui, **este ferm decis să muncească cu avînt sporit, să depună toate eforturile și întreaga sa pricepere pentru a transpune integral în viață politica înțeleaptă a partidului, pentru înflorirea necontenită a patriei socialiste.**

Emoționat, cu lacrimi de bucurie pe față, antrenorul VALENTIN STĂNESCU se îmbrățișează cu SĂTMĂREANU și DINU, la încheierea jocului
Foto : S. BAKCSY

VICTORIA ASUPRA REPREZENTATIVEI R. D. GERMANE, UN NOU IMPULS ACȚIUNII DE READUCERE A ECHIPEI NAȚIONALE LA POTENȚIALUL SĂU SUPERIOR

Pentru noi, acest 1—0 are însemnate efecte pozitive.

Mai întîi, din punctul de vedere strict, al clasamentului grupei preliminare, el **ameliorează sensibil poziția echipei României.** Cele 3 puncte avans pe care le are acum față de cea a R. D. Germane sînt **o realitate aritmetică, în timp ce punctele pe care le așteaptă principalii noștri concurenți la șefia grupei din meciurile viitoare sînt ipotetice.** Dacă vreți, ele sînt și **realizabile** dar — ceea ce nu este de ignorat — **nerealizate încă.** Pentru a duce mai departe discuția pe temele clasamentului, să amintim că, după toate calculele logice, **pentru ocuparea locului întîi în clasamentul final este nevoie de acumularea unui minimum de 10 puncte.** La această oră, pentru atingerea acestei cifre, **România mai are nevoie de 3 puncte din două jocuri** (unul acasă, unul în deplasare), în timp ce echipei R. D. Germane îi sînt necesare, pentru atingerea aceluiași obiectiv, **6 puncte din 3 meciuri** (două în deplasare, unul acasă). Admitem că teoretic elevii lui Buschner vor realiza, mai ușor sau mai greu, victoriile de la Tirana și Tampere, dar aceste victorii nu sînt de pe acum certitudini și n-ar fi exclus ca și fotbaliștii din R.D.G. să resimtă tensiunea nervoasă care decurge firesc din atmosfera unor meciuri care trebuie cîștigate cu orice preț și... să clacheze pe undeva ! În fine, reducînd calculele la meciul retur de la Leipzig, trebuie să admitem **că victoria noastră de duminică a fost de natură a face mai ușor meciul pe care-l avem de jucat în septembrie, pentru că** — în situația creată — **meciul nul acționează în favoarea echipei române.** Și, la urma urmelor, nu avem a ne plînge de situația creată, pentru că **nu este nimic anormal ca o echipă cu pretenția de a cîștiga o grupă preliminară a C·M. să aibă printre obligațiile sale pe aceea de a-și întrece pe terenul propriu principalul adversar** (lucru realizat la București) **și să facă meci nul în deplasare** (ceea ce sperăm că vor reuși „tricolorii" la 26 septembrie) !

Iată deci primul efect pozitiv al victoriei de duminică de pe stadionul „23 August", **acela de a fi echilibrat întrecerea noastră directă cu reprezentativa R. D. Germane,** aducînd-o la niște proporții firești, rezonabile. Să nu uităm că oaspeții noștri de acum trei zile ar fi putut rezolva în favoarea lor calificarea printr-un „draw" la București. Iată, acum, echipa României se află în situație asemănătoare : poate rezolva calificarea în favoarea sa printr-un egal la Leipzig.

Eventualitate în care avem dreptul să sperăm și aceasta pe baza argumentelor care urmează, ale altor puncte de vedere după care — conform frazei noastre inițiale — victoria de duminică a avut efecte pozitive multiple.

- **MINIMUM 10 PUNCTE PENTRU CÎȘTIGAREA GRUPEI**
- **ACUM, ROLURILE S-AU INVERSAT: NOUĂ NE AJUNGE UN EGAL LA LEIPZIG**
- **SPIRIT NOVATOR, DAR ȘI LUCIDITATE ÎN SELECȚIE ȘI PREGĂTIRE**
- **SUCCESUL DE DUMINICĂ NU TREBUIE SĂ NE FACĂ SĂ UITĂM MINUSURILE DIN JOCUL „TRICOLORILOR"**

În ceea ce privește starea de spirit **a echipei, se constată o certă îmbunătățire.** Perioadei de criză străbătute în toamna anului trecut, i se opune azi o cu totul altă stare de fapt. În sezonul trecut echipa își pierduse încrederea în puterile sale, scăzuse disciplina, apăruseră neînțelegeri și fisuri în coeziunea sufletească. Azi, „tricolorii" se prezintă din nou strîns legați sufletește, au un moral bun, ca și în perioada marilor lor afirmări, iar succesul acesta recent vine foarte oportun **pentru a cimenta și mai bine structurile morale ale acestei așa-numite „familii tricolore",** pentru a-i reda unul din „atu"-urile sale cele mai puternice, într-un trecut nu prea îndepărtat.

Continuînd șirul argumentelor pe baza cărora apreciem că acest 1—0 capătă niște dimensiuni importante, să ne oprim și la **construcția propriu-zisă a echipei.** Nu vom ascunde că în prima parte a acțiunii de revitalizare a echipei naționale a existat un curent de respingere netă a unor valori verificate, de ignorare a fondului bun al echipei naționale, de promovare a unor idei de renovare cu orice preț, atît în materie de compoziție a lotului cît și în privința orientării sale în joc. Treptat, **a intervenit ponderea cuvenită, spiritul novator** (necesar, de altfel) **acționînd lucid și nu înverșunat, grefele asupra lotului aplicîndu-se după cîntăriri și trieri repetate iar sistemul de joc al reprezentativei suportînd remanieri axate de fapt pe ceea ce știa să joace echipa cel mai bine, pe calitățile jucătorilor.**

În această privință, se cuvin subliniate meritele antrenorului Valentin Stănescu — ca și ale secundului său **Robert Cosmoc** — care, o dată instalați la conducerea tehnică a reprezentativei, au făcut **o apreciere realistă a situației,** căutînd — și reușind — să intervină exact acolo unde era nevoie și nefăcînd „revoluție de dragul revoluției". Valentin Stănescu este cunoscut ca un antrenor dinamic, exploziv, adesea dur (mai ales la vorbă...), dar trebuie să apreciem la el, de cînd a trecut la echipa națională, un deosebit **tact,** un pronunțat **spirit selectiv** în ceea ce privește sugestiile. El nu s-a repezit „să facă praf" tot ce a fost înainte de „domnia" lui ci, dimpotrivă, a mai pus o dată pe cîntar lotul vechi, oamenii noi, a reflectat, și-a făurit **propriile puncte de vedere.** Nu este cazul să intrăm în amănunte, dar poate un singur exemplu ar fi sugestiv : cel al lui Radu Nunweiller. Nume socotit intim legat de „perioada Angelo Niculescu", Nunweiller a fost unul dintre jucătorii cei mai contestați de după insuccesele din toamna trecută. Exponent al unei politici noi a echipei naționale, Valentin Stănescu ar fi putut trece cu vederea numele lui Nunweiller, fără teama că i s-ar face reproșuri. N-a făcut-o însă, pentru că profesionalitatea sa nu l-a lăsat și iată, duminică, în meciul cu R.D.G., cînd Nunweiller a fost cel mai bun de pe teren, Valentin Stănescu a primit, implicit, o confirmare și o răsplată a luciditații sale, a spiritului său selectiv. După cum și în cazul altor jucători mai vechi sau al unora dintre cei nou promovați, a acționat același cîntar judicios, pus doar în slujba intereselor de echipă națională, ale fotbalului românesc.

Un alt efect pozitiv al victoriei de duminică este și acela legat de **confirmarea justeții unei așa-numite „politici a echipei naționale".** Desigur nimeni nu ignoră importanța campionatului, a „Cupei României", intereselor cluburilor etc. Dar nici nu se poate contesta că azi, **în condițiile marilor exigențe ale concurenței internaționale, ale importanței pe care o îmbracă meciurile interțări, problemele de pregătire a echipei naționale impun o preocupare în plus.** Această preocupare a fost prezentă în acest sezon de primăvară, ea s-a materializat prin unele măsuri concrete și iată-ne, ca urmare, în fața unui bilanț la nivelul dorit : în cele două meciuri oficiale, România a realizat patru puncte, cu un golaveraj de 5—1, prezentînd în același timp și progrese sensibile în joc.

Desigur, nu ne-am propus, în acest articol, după cum se constată, o disecție tehnică a meciului cu R.D.G. Articolele noastre din paginile de mijloc de azi ale revistei, alte considerații apărute în presă ca și analiza însăși a jocului pe care o va face federația, sînt de natură a releva nu numai părțile pozitive, **ci și carențele din jocul echipei României, carențe reale și pentru înlăturarea cărora trebuie să se acționeze.** Ne-am ocupat numai de ceea ce am considerat ca efect pozitiv al victoriei de duminică pentru a sublinia ideea că **jocul echipei naționale de fotbal, activitatea sa, sînt mereu susceptibile de îmbunătățiri, de o permanentă perfecționare, că aceste ameliorări și fortificări trebuie neîncetat căutate, și că ele pot fi găsite.** Activitatea echipei naționale a încetat să mai fie o chestiune de sezon, de campanie, ea trebuind încadrată, împletită cu activitatea generală a fotbalului nostru, cu realitățile, posibilitățile și limitele sale, în cadrul cărora trebuie găsite cele mai bune soluții.

Această primăvară încheiată cu bine obligă la un sezon de toamnă și mai bun.

Radu URZICEANU

DE DUMINICĂ ÎNCEPE

O VERITABILĂ PROBĂ DE REZISTENȚĂ PENTRU DIVIZIONARELE A

Iubitorii fotbalului își îndreaptă atenția acum, cînd trăiesc încă din plin satisfacția victoriei tricolorilor în partida cu selecționata R.D. Germane, spre competiția internă, nr. 1 a țării a cărei reluare se produce duminică.

Divizia A, cu al ei „final-fluviu" va constitui o veritabilă probă de rezistență și îndemînare pentru echipele noastre fruntașe. Într-adevăr, ultimele șase etape se vor desfășura „șnur", duminică — miercuri — duminică, într-un interval de numai 18 zile!

Firește că în condițiile acestui calendar de jocuri nu se mai poate vorbi de confruntări mai importante și mai puțin importante, de avantajul terenului propriu și chiar de valoarea reală a formațiilor, de pozițiile mai bune sau mai proaste ocupate în clasament. Să sperăm însă că echilibrul pe care programarea îl conferă meciurilor din ultimele șase etape nu va fi considerat de jucători drept un pretext la adăpostul căruia să depășească limitele permise, ci că — îndrumați de antrenori — ei vor înțelege să-și dispute șansele în spiritul și în limitele regulamentului de joc, la respectarea căruia trebuie să vegheze arbitrii, delegați dintre cei mai buni.

Cu aceste gînduri întîmpinăm etapa de reluare a Diviziei A, a XXV-a, care programează partide foarte importante pentru toate sectoarele clasamentului. În toamnă, la aceeași programare, totul s-a desfășurat în avantajul gazdelor care au cucerit 15 din cele 16 puncte puse în joc (un singur meci nul: **Universitatea Craiova — Steaua**). În același timp însă, această etapă s-a înscris pe lista celor mai sărace în goluri: **13 în total, dintre care numai unul (!) a fost marcat de o echipă (Jiul), aflată în deplasare!**

Ce va fi duminica aceasta? Vom înregistra o nouă etapă a gazdelor, învinsele din toamnă? Va fi mai bogată în goluri? Cunoscînd vechea maladie a ineficacității echipelor, poate că n-ar trebui să ne așteptăm la o productivitate sporită a liniilor ofensive, după cum nici că avantajul terenului propriu va constitui o certitudine. Conjunctura este alta acum, în Divizia A. Nevoia de puncte a devenit presantă pentru toate echipele; unele pentru a-și apăra pozițiile fruntașe, altele pentru a se apropia de primele sau a se îndepărta de ultimele și, în fine, o a treia categorie de formații care țintesc părăsirea zonei „lanternei roșii".

Duminică șase din primele opt clasate (printre care și **Universitatea Craiova** și **Dinamo**, deținătoarele locurilor 1 și 2) joacă în deplasare și numai două acasă (**C.F.R.** și **Steaua**). Printre adversare — echipe din subsolul clasamentului, deci dintre cele care luptă cu disperare pentru puncte. În schimb, cinci din ultimele șase clasate susțin jocuri pe teren propriu (doar „**U**" **Cluj** se deplasează la Constanța), și cum ele sînt despărțite de diferențe mici de puncte, sînt posibile modificări în ordinea lor, dar nu cu caracter decisiv.

Dar iată programul etapei nr. 25: **Sportul studențesc — F. C. Argeș** (0—1), **A.S.A. — Sport Club** (0—1), **F. C. Constanța — „U" Cluj** (0—1), **Steaua — Universitatea Craiova** (0—0), **C.F.R. Cluj — Steagul roșu** (0—2); **C.S.M. Reșița — Dinamo** (0—2), **U.T.A. — Petrolul** (0—1), **Jiul — Rapid** (1—4). În paranteze: rezultatele din toamnă.

Perspectivele acestei etape? **Dispute dîrze prin importanța lor, pe care le dorim și de calitate.**

Petre GAȚU

AZI, „OPTIMILE" CUPEI ROMÂNIEI

Numai cîteva zile au trecut de la importanta partidă disputată duminică, pe stadionul „23 August", în cadrul preliminariilor C.M. 1974, și activitatea internă își cere drepturile: astăzi, în opt orașe din țară, 11 echipe din prima divizie, trei din „B" și două din „C" se află față în față în cadrul optimilor de finală ale „Cupei României".

Iată cele opt meciuri, categoriile din care fac parte combatantele, locurile ocupate în clasament și arbitrii:

BUZĂU: **F. C. Galați** (B I/3) — **Petrolul** (A/7), M. Rotaru (Iași); PLOIEȘTI: **Constructorul Galați** (C IV/1) — **Dinamo** (A/2), Ion Chilibar (Pitești); BRAȘOV: **„U" Cluj** (A/13) — **Sportul studențesc** (A/16), Tr. Moarcăș (Brașov); GALAȚI: **Rapid** (A/9) — **Sport Club Bacău** (A/6), T. Leca (Brăila); DROBETA TR. SEVERIN: **Metalul București** (B I/2) — **U.T.A.** (A/12), S. Drăgulici (Drobeta Tr Severin); BUCUREȘTI: **F. C. Constanța** (A/14) — **F. C. Argeș** (A/4), N. Petriceanu (București); HUNEDOARA: **Chimia Rm. Vîlcea** (B I/10) — **C.F.R. Cluj** (A/3), Z. Szecsey (Tg. Mureș); SIBIU: **Știința Petroșani** (C VII/7) — **Steaua** (A/5), T. Andrei (Sibiu).

Meciurile încep la ora 17.

Reamintim că în caz de egalitate și după prelungiri, atunci cînd cele două echipe fac parte din categorii diferite, pentru faza următoare se califică formația de categorie inferioară. Atunci cînd ambele protagoniste participă în aceeași divizie, și rezultatul se menține egal și după 120 de minute de joc, se vor executa lovituri de la 11 m în serii de cîte cinci.

START ÎN TURNEUL FINAL DE JUNIORI U.E.F.A.

MÎINE, LA MASSA, ROMÂNIA — ITALIA

Cîștigînd grupa preliminară, în cadrul căreia a avut de înfruntat formații valoroase ca cele ale Iugoslaviei și Greciei, echipa de juniori a țării noastre s-a calificat și anul acesta în turneul final U.E.F.A. O performanță indiscutabil meritorie, pe care bilanțul statistic al participării noastre în marea întrecere a reprezentativelor naționale de juniori, o scoate și mai mult în evidență: 63 meciuri jucate în total, dintre care 29 cîștigate, 19 încheiate la egalitate și 15 pierdute, cu un golaveraj general de 88—55. La acestea se mai adaugă, desigur, și cele trei victorii obținute în seriile turneului final, 1955, 1956 și 1958, calificarea o dată în finala competiției (1960) și cucerirea unui titlu de campioană europeană, neoficială, în 1962.

Anul acesta deci, naționala noastră de juniori va fi prezentă în Italia, pentru a 16-a oară, în disputa pentru un loc de frunte în ierarhia soccerului continental. Sorții ne-au oferit, ca adversari în grupă, formații puternice ca aceea a țării gazdă și a R.F. Germania alături de care Norvegia, aparent fără pretenții, poate juca totuși rolul unui outsider periculos.

De aceea, plecînd de la o astfel de apreciere lucidă a valorilor, raportată la posibilitățile și dorința de afirmare a jucătorilor noștri, antrenorii lotului reprezentativ — **C. Ardeleanu** și **I. Voinescu** — au orientat și adaptat planul de instruire — ca structură, volum, conținut și intensitate — în funcție de specificul și cerințele competiției. În această idee, trebuie menționat, în primul rînd, faptul că, în cuprinsul programului de antrenament din intervalul celor două săptămîni premergătoare deplasării în Italia, a fost inclus și un ciclu complet de trei meciuri cu caracter de verificare, în sistemul de desfășurare a turneului U.E.F.A. Testarea, sub această formă, a capacității reale competiționale a juniorilor noștri a permis în timp util efectuarea retușurilor necesare, în pregătirea lor individuală și de ansamblu, precum și definitivarea lotului de bază (n.r. plecat ieri, pe calea aerului, în Italia) a cărui componență este următoarea: **Ciurea, Ioniță** — portari; **Chivu, Naghi, Negruțiu, Cotigă, Lucuță, Agiu** — fundași; **Munteanu, Iuga, Hurloi** — mijlocași; **Stoica, Răducanu, Șumulanschi, Crișan, Băcescu** — atacanți.

Din rîndul acestora, antrenorii **C. Ardeleanu** și **I. Voinescu** vor alcătui formația care, mîine, cu începere de la ora 17,30, pe stadionul din Massa, va întîlni în primul meci al celei de a 26-a ediții a turneului U.E.F.A., redutabila reprezentativă a Italiei. În continuare, programul de jocuri din cadrul grupei A, a echipei noastre, cuprinde partida cu R.F. Germania (sîmbătă, 2 iunie) și aceea cu Norvegia (luni, 4 iunie), ambele pe stadionul din Carrara.

Mihai IONESCU

IN CAMPIONATUL EUROPEAN DE TINERET

SPERANȚE SPULBERATE...

Speram într-o victorie a echipei noastre și în calificarea ei în sferturile de finală ale acestei competiții rezervată fotbaliștilor sub 23 de ani, întrecere în care o prezență într-o fază superioară este un succes notabil. Dar, sîmbătă, la Pitești, succesul a fost de partea oaspeților. Echipa de tineret a R. D. Germane ne-a impresionat prin gabarit, calități atletice excepționale, o pregătire fizică la fel de bună și un arsenal tehnic ce i-a surprins pe mulți din cei prezenți la joc. Fără să exagerăm cu nimic, **putem afirma că Tyll, Terletzky, Schulenberg și Sachse pot juca oricînd în prima reprezentativă a R.D.G.** Întreaga formație a dovedit o maturitate demnă de evidențiat, stăpînire de sine, chiar în momente dificile, capacitatea de a construi acțiuni variate, mereu periculoase.

Cît privește formația noastră, aici sînt cîteva lucruri de spus. **În ansamblu, evoluția echipei a fost mai bună decît în meciul cu Albania, dar randamentul pe toată durata celor 90 de minute nu a fost cel așteptat.** În primele 30 de minute, beneficiind și de avantajul vîntului puternic, fotbaliștii noștri și-au dominat adversarul cu autoritate. Și așa cum o impuneau condițiile, s-a șutat la poartă mult, de la distanță, puternic. În prima jumătate de oră — 16 șuturi, din care 10 pe spațiul porții. **În schimb, golul se datorează inspirației lui SĂTMĂREANU II, care venit la un corner, a reluat excelent cu capul.** Avantajul de un gol avea să se dovedească, însă, insuficient, în min. 37, cînd **Sachs a egalat.** După pauză, 10—15 minute, jucătorii noștri aveau să domine. Dar fără șuturi la poartă nu se putea înscrie. Or, după reluare, 45 de minute, la acest capitol, echipa noastră s-a dovedit total deficitară, de parcă era alta.

Fotbaliștii noștri au avut căderi inexplicabile: în ultimele 15 minute din prima repriză și, apoi, din minutul 60, au dovedit o pregătire fizică precară. **Construcția echipei și așezarea în teren au arătat carențe supărătoare.** Un meci pe care-l susținea pe teren propriu (și unde se știa că presupusa victorie nu poate fi obținută, decît printr-un joc ofensiv) a fost abordat cu trei mijlocași (**Dumitriu — Moldovan — M. Popescu**) și doar trei vîrfuri. Dar fără extreme, atacul nu putea pune în pericol o apărare bună. Nici un argument nu poate convinge că **Mulțescu** — jucător tehnic, de construcție — este o extremă, ci doar o improvizație pe acest post. Nici **Petrescu** n-a strălucit, fiind la fel de șters ca în partida cu Albania. Cu excepția lui **Dumitriu IV**, sîrguincios și laborios, ceilalți mijlocași au jucat slab, mai ales **Marian Popescu.** Apărarea: excelent **Sătmăreanu II**, inepuizabil, animat de dorința de a juca bine. Și a reușit. **G. Sandu**, în schimb, modest; **Anghelini**, sub așteptări, iar **Mateescu** este un caz aparte. E vinovat de primirea celui de-al doilea gol. Jucător cu multe calități, **Mateescu** uită în primul rînd că este fundaș. De neînțeles cum antrenorii **C. Drăgușin** și **E. Jenei** nu l-au sfruntit avîntul ofensiv, pentru că **erorile de plasament** ale lui **Mateescu** aveau să coste. Echipa noastră putea să mai primească încă trei goluri în finalul slab pe care l-a avut. Și așa, înfrîngerea, neașteptată și supărătoare, n-a putut fi evitată. Șansele de calificare în sferturile de finală s-au cam spulberat, pentru că programul este favorabil acestei echipe, mai bune, reprezentativa R. D. Germane, care va susține ultimele două jocuri pe teren propriu.

Constantin ALEXE

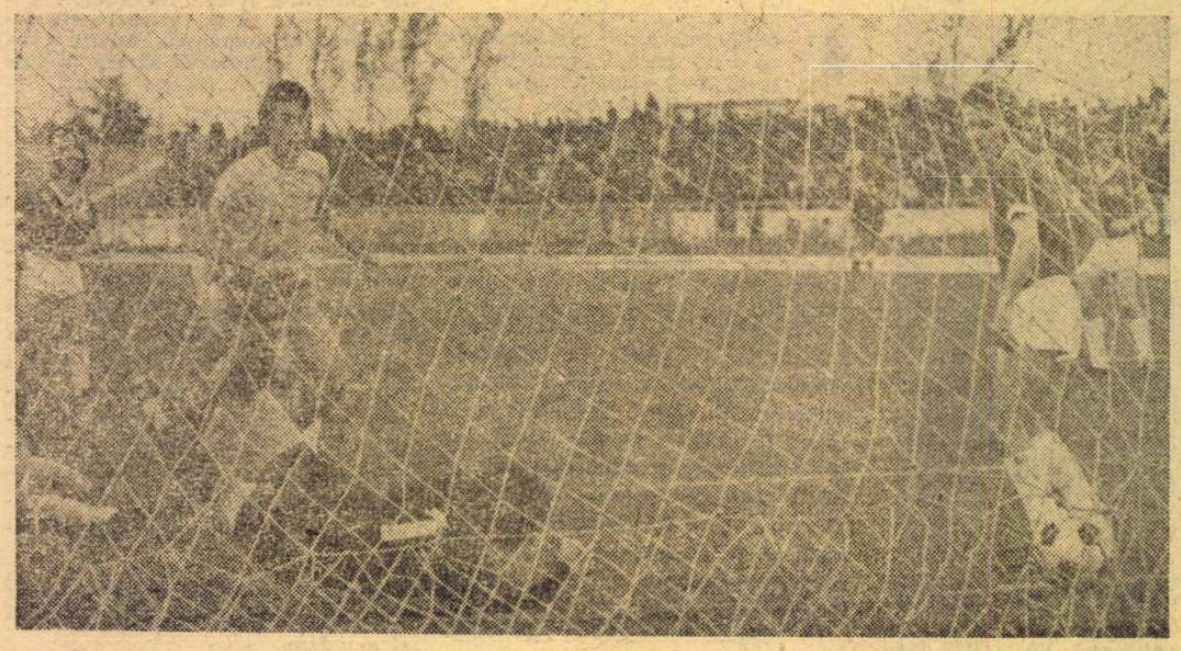

PITEȘTI. Min. 17: un nou corner la poarta oaspeților. Sătmăreanu II a venit în atac, a reluat excelent balonul cu capul și a înscris. Avea să fie, însă, singurul gol al echipei noastre, insuficient și pentru un rezultat egal

Foto: Ion MIHAICA

România — R. D. Germană 1—2 (1—1)

AU MARCAT: **Sătmăreanu II** (min. 17); **Sachse** (min. 37), **Tyll** (min. 82).

STADIONUL „1 Mai" — Pitești; teren foarte bun; timp rece, vînt tare; spectatori, aproximativ 6.000.

ROMÂNIA: CAVAI — Anghelini, SĂTMĂREANU II, G. Sandu, Mateescu — DUMITRIU IV, M. Popescu — Mulțescu, Moldovan (min. 82: Vișan), D. Georgescu (min. 67: Roznai), Petrescu.

R. D. GERMANĂ: BODEN — Sekora, Schumphase, Enge (min. 44: Decker), HOPPE — Haffner, TERLETZKY — SACHSE, TYLL, Müller (min. 82: Mewes), SCHULENBERG.

ARBITRU: **Ibrahim Firla (Turcia).**

CLASAMENTUL GRUPEI

1. ROMÂNIA	**3**	**1**	**1**	**1**	**4—4**	**3**
2. Albania	3	1	1	1	3—3	3
3. R. D. Germană	2	1	0	1	2—2	2

DOCUMENTAR

„CUPA BALCANICĂ" INTERCLUBURI

Miercuri 23 mai pe stadionul „23 August" din Tg. Mureș, formația locală **A. S. Armata**, reprezentanta noastră în „Cupa balcanică" interclubur, a reușit o frumoasă victorie în fața echipei iugoslave **Sutjeska Niksici** cu 3—0 (2—0). În urma acestui rezultat A.S.A. are toate șansele să termine pe primul loc în grupa sa.

Golurile au fost înscrise de **Caniaro** (min. 30 și 70) și **Hajnal** (min. 47).

Arbitrul **Panaiot Mefitisev** (Bulgaria) a condus corect următoarele echipe:

A.S.A.: Nagel — Szöllösi, Unchiaș, Ispir, Ozako (min. 50: **Kiss**) — **Varodi, Bölöni — Caniaro, Naghi, Mureșan, Hajnal.**

SUTJESKA: Racici — Ivkovici, Gardun, Durovici, Zekovici — Grahova, Damjanovici (min. 77: **Perovici**) — **Kovacevici, Kabziabdici, Tibgaci, Samatovici.**

Astăzi, A.S.A. susține la Elbasan (Albania) ultimul său meci în cadrul seriei. Adversară, formația locală Labinoti pe care A.S.A. a întrecut-o la Tg. Mureș cu 5—1.

VASILE LIGA

O boală necruțătoare, care avea să-l macine zi de zi și apoi să-l doboare, a pus capăt la 46 de ani, vieții lui VASILE LIGA, neobosit activist sportiv, care s-a bucurat de stima tuturor, prin modestia și pasiunea cu care a slujit fotbalul, întîi ca jucător, la Dinamo Galați, și apoi ca arbitru, unde a ajuns pînă în lotul Diviziei A.

...De cîteva zile, din tindurile celor care înfruntă frigul și arșița, vîntul și ploaia, pe terenurile noastre de fotbal, îndeplinind funcția de onoare de arbitru, lipsește VASILE LIGA. El ne-a părăsit pentru totdeauna, lăsînd în urmă o amintire nestearsă.

Tradiționalul moment de schimb al fanioanelor, înainte de lovitura de începere a jocului. În fața brigăzii de arbitri tricolori, căpitanii celor două echipe, **Dinu** (România) și Bransch (R.D.G.). Printr-o coincidență, doi fundași centrali, doi evidențiați în jocul care avea să urmeze.

O fotografie care ilustrează detenta lui Dumitrache

ROMÂNIA – R.D.G. ÎN IMAGINI

Cu meciul disputat duminică pe stadionul „23 August" din Capitală, s-a încheiat sezonul internațional de primăvară al reprezentativei noastre A.

A fost, desigur, un sezon bun, pentru că în ciuda înfrîngerii din amicalul de la Kiev, „tricolorii" s-au regăsit foarte bine în cele două meciuri oficiale, de la Tirana și de acum trei zile de la București, cîștigîndu-le pe amîndouă și ameliorîndu-și astfel sensibil poziția în grupa preliminară a Campionatului mondial.

În această pagină, prezentăm un grupaj de fotografii sugestive de la meciul victorios de duminică, cu reprezentativa R. D. Germane.

Deși echipa oaspe a pus accentul pe apărare, ea a întreprins și unele contraatacuri periculoase, ca acesta pe care-l respinge Sătmăreanu, în fața lui Sammer. Dinu e gata să intervină, în timp ce Troi (venit în urmă) îl marchează pe Streich.

În repriza a doua, Troi (în imagine, cu mingea la picior) a făcut cîteva curse foarte spectaculoase. Îl găsește pe centru, unde a venit și Marcu.

Meciul s-a încheiat cu un meritat succes al tricolorilor ! Pe teren, jucătorii și antrenorii lor trăiesc din plin bucuria victoriei, satisfacția datoriei împlinite.

Una din cele mai mari ocazii de gol ale echipei României, în finalul partidei : Marcu trimite mingea spre gol, dar Seguin va devia balonul peste bară. Unii spun că a făcut-o cu genunchiul, alții, cu pieptul, dar nu puțini sînt cei care afirmă că jucătorul oaspe a deviat mingea cu mîna !

FOTOGRAFII REALIZATE DE : **Sigmund BAKCSY, Theo MACARSCHI, Ion MIHAICA, Dragoș NEAGU** și **Paul ROMOȘAN.**

Clasamentul

1. ROMÂNIA	4	3	1	0	8—2	7
2. R.D. Germană	3	2	0	1	7—1	4
3. Finlanda	3	1	1	1	2—6	3
4. Albania	4	0	0	4	1—9	0

ROMÂNIA — R. D. G. 1-0

O VICTORIE A PUTERII DE LUPTĂ ȘI A UNEI CONCEPȚII MAI MODERNE DE JOC, UN APRECIABIL SUCCES PE CALEA REVITALIZĂRII ECHIPEI NOASTRE NAȚIONALE

Următoarele partide (în 1973)

6 iunie : Finlanda — R.D. Germană
26 septembrie : R.D. Germană — România
10 octombrie : Albania — Finlanda
14 octombrie : România — Finlanda
3 noiembrie : Albania — R.D. Germană

MECIUL ȘI VIAȚA SA NEȘTIUTĂ...

...Întotdeauna meciul începe mai devreme de primul fluier. Acolo, la vestiare, unde e o liniște gravă, în contrast cu tumultul tribunelor. Duminică, prima a sosit echipa R.D.G. Cu o oră și 25 de minute înainte de start. Peste zece minute, vine și autocarul echipei noastre.

La cabina arbitrilor austrieci, arbitrul Linemayr e ușor contrariat de intervenția unui ziarist din R.D.G. Acesta îi spusese: **„La ultimul joc al echipei noastre condus de dv., n-am fost prea mulțumiți!"**. Arbitrul austriac a replicat prompt: **„Sper că de echipa dv. n-ați fost mulțumit!"**... (Atunci, echipa R.D.G. pierduse cu 4—1 în Bulgaria...)

...30 de minute pînă la începerea jocului. Oaspeții ies la încălzire pe unul din terenurile din spatele stadionului. Sus, **Valentin Stănescu**, cu maxilarele încleștate de emoție, mărturisește: **„Știți ce fiori am în mine?! Dacă mi-l aduceți pe Martinescu sau oricare alt mare campion mă iau la luptă cu el, acum!"** Cu 27 de minute înainte de meci, coboară și echipa română la încălzire. Tot pe un teren secundar. Sub tunel, dialoguri cu rezervele. Țărălungă se bucură de vremea rece: **„Îi convine lui Marcu! L-am pregătit moral!... Trebuie să cîștigăm!"**

...Alegem locul din spatele porții **lui Blochwitz**. A mai îmbătrînit **Blochwitz**, cel care acum șase ani apărase penalty-ul lui Sasu, exact în poarta asta, dinspre tabela de marcaj. Trage vizibil de timp, lovind nervos mingile pe care fotoreporterii i le dau imediat din spatele porții sale. Ofensiva noastră anunță că vrea să cîștige. Dar apărarea oaspete parcă e tăiată din stîncă. Și totuși... În min. 23 **Radu Nunweiller** reia din plonjon cu capul centrarea **lui Troi**. Mingea atinge pămîntul și sare în brațele **lui Blochwitz**. **Radu Nunweiller** rămîne cîteva secunde cu capul lipit de gazon. Monologhează. **„Dacă nu atingea pămîntul, era gol! N-am văzut prea bine mingea cum vine"**... Dumitrache greșește și el de puțin ținta. Admirabilele coruri din tribună cer neîntrerupt golul. Golul însă întîrzie. La pauză, drumul spre cabine. **Dumitrache** vorbește singur: **„Au noroc! Putea fi 2—0!"**

...În drum spre... victorie. **Radu Nunweiller** amintește iar, la începutul reprizei secunde, de neșansa sa din min. 23. **Dumitrache**, în fugă, face ultimul legămînt. **„Cum, necum, dau un gol în repriza asta, prea a avut noroc Blochwitz pînă acum!"** Peste 8 minute **Dumitrache** marca singurul gol al partidei... **Blochwitz** greșește degajarea și „zburătorul" din atacul nostru speculează cu abilitate faza. Portarul oaspete străbate careul cu pași apăsați și capul pierdut între umeri. Vorbește de unul singur. Dar n-are prea mult timp pentru reproșuri. Ofensiva română a prins aripi. La una din fazele acelea incandescente, din min. 78, cînd șutase **Marcu**, unul din apărătorii oaspeți, parcă **Seguin**, scoate în cădere mingea, cu mîna, în corner. Acolo, la cîțiva pași de poartă, s-a văzut perfect. Peste cîteva minute, la șutul lui **Dumitrache**, un alt corner acordat, discret, cu mîna. Arbitrul **Linemayr** n-a acordat decît corner. Poate discuția aceea dinaintea meciului... Poate nimic!... Ultimele patru minute. Lîngă băncile antrenorilor. Un operator de film ar fi realizat, probabil, secvențe inegalabile. **Valentin Stănescu** nici nu mai poate să strige. Cere echipei să lase din preajma careului. Antrenorul oaspeților, **Buschner**, fire liniștită, izbucnește și el cerînd din gesturi presing în atac. Peste două minute, **Georg Buschner** pleacă singur, abătut, prin tunelul care răsună sub bucuria tribunelor.

În tabăra noastră explozie firească de îmbrățișări și sărutări. După atîta emoție, parcă nimeni nu mai poate să vorbească. La o mică conferință de presă ad-hoc, acolo, în holul din fața vestiarului, Valentin Stănescu spune printre altele: **„Toți băieții au luptat admirabil. Dar lupta pentru calificare nu e încheiată"!**

Nu mai trebuiau alte cuvinte...

Mircea M. IONESCU

Min. 54: Dumitrache a recuperat balonul degajat defectuos de Blochwitz și... printr-un șut sec înscrie golul victoriei
Foto: Paul ROMOȘAN

SECVENȚELE MAI SEMNIFICATIVE ALE UNEI CONFRUNTĂRI DOMINATE DE „TRICOLORI"

Ora 17,25. Cele două echipe intră pe teren. În fruntea celor două monomuri, **Dinu** și **Bransch**, căpitanii formațiilor.

● **ATACURI PE ARIPA DREAPTĂ.** Echipa noastră pornește hotărîtă din start. Ofensiva este canalizată pe dreapta, baloanele trimise de **Dobrin, Dumitru și Nunweiller** căutîndu-l pe **Troi**, care se demarcă și-l depășește ușor pe **Kurbjuweit**. În min. 4, lansat în adîncime, **Löwe** amenință cu golul, iese **Răducanu**, dar mai rapid se dovedește **Deleanu**. În minutul 23 consemnăm prima mare ocazie de gol:

● **PLONJON RADU NUNWEILLER.** Sătmăreanu recuperează balonul în jumătatea sa de teren și-l lansează lung pe **Troi**. Piteșteanul se desprinde de **Kurbjuweit** și centrează impecabil. Venit în viteză, **Radu Nunweiller** reia, cu capul, mingea lovește pămîntul și sare în... brațele lui **Blochwitz**! Și, în min. 36, echipa noastră are o nouă mare ocazie:

● **ȘUT VIOLENT DUMITRU, RELUARE DUMITRACHE.** Supărat pe nereușitele sale de pînă atunci, **Dumitru** se deplasează pe stînga, driblează pe **Seguin**, revine spre centrul terenului și, de la circa 25 m, șutează formidabil. **Blochwitz** nu poate reține, mingea ajunge la **Dumitrache** care se grăbește reluînd peste poartă de la numai 6 m!

Repriza secundă debutează cu două cornere executate de **Marcu**. Apoi, **Dumitru** trage cu efect, pe lîngă zid, o lovitură liberă. Mingea trece pe lîngă bara din stînga porții oaspeților. **Sammer** blochează o incursiune a lui **Dumitrache** și, după atîtea acțiuni lipsite numai de șansă, Fortuna își arată fața jucătorilor mai întreprinzători, mai îndrăzneți: „tricolorii" noștri. Minutul 54.

● **GREȘEALĂ BLOCHWITZ: DUMITRACHE — EXECUȚIE ABILĂ.** **Marcu** primește o pasă de la Dobrin, retrimite balonul piteșteanului care-l lansează pe stînga. Craioveanul intrase însă în ofsaid. Execută lovitura liberă fundașul **Ganzera** care trimite balonul portarului său, ieșit la 10—12 m în careu. **BLOCHWITZ ÎL VEDE LIBER PE STREICH ȘI VREA SĂ-I TRIMITĂ MINGEA CU MÎNA. AFLAT LA CIRCA 25 M DE POARTĂ, DUMITRACHE INTERCEPTEAZĂ MAGISTRAL BALONUL CU STÎNGUL ȘI ȘUTEAZĂ CU DREPTUL, CALM, PRECIS, ÎN POARTĂ:** 1—0! Imediat, autorul golului driblează trei adversari, ca la Guadalajara, dar întîrzie șutul. Oaspeții ies din apărarea supranumerică.

● **INTERVENȚIE RĂDUCANU.** Portarul echipei noastre **are**, în min. 62, o intervenție salutară salvînd, cu piciorul, la un șut periculos al lui **Ducke**, scăpat spre careul nostru. După alte cîteva acțiuni ofensive ale tricolorilor încheiate cu șuturi puternice (**Dumitru, Dobrin, Troi**), deviate în corner de apărătorii oaspeți, o neînțelegere **Răducanu — Sătmăreanu** (min. 73) putea costa scump echipa noastră. Streich șutează pe lîngă poarta goală.

● O RATARE INCREDIBILĂ. Incursiunile lui **Marcu** devin tot mai periculoase. În min. 77 șutează **Dumitru**, respinge **Blochwitz**, mingea ajunge la **Marcu**, golul pare inevitabil, extrema stîngă a echipei noastre reia spre poarta goală dar, din cădere, **Seguin**, șterge balonul cu capul, deviindu-l în corner. A fost cea mai mare ocazie de gol a întregii partide.

Trăgînd linie: **victorie la limită, dar care putea fi obținută la o diferență de 2-3 goluri.** Jucătorii noștri o meritau cu prisosință pentru marea lor dăruire, pentru modul cum au luptat din primul și pînă în ultimul minut.

Laurențiu DUMITRESCU

ROMÂNIA — R. D. GERMANĂ 1—0 (0—0)

A MARCAT: Dumitrache (min. 54).
STADIONUL „23 August", teren foarte bun, timp frumos, spectatori, aproximativ 70 000.
ROMÂNIA: Răducanu — Sătmăreanu, Antonescu, Dinu, Deleanu, — Dumitru, Radu Nunweiller — Troi, Dobrin, Dumitrache, Marcu (min. 78: Țărălungă).
R.D. GERMANĂ: Blochwitz — Ganzera (min. 68: Pommerenke), Bransch, Sammer, Kurbjuweit — Lauck, Kreische, Seguin — Löwe, P. Ducke (min. 65: Vogel), Streich.
ARBITRU: Erich Linemayr, **ajutat la linie de** Mathias Adolf **și** Paul Drabek **(toți din Austria), a condus bine.**
CARTONAȘE GALBENE: P. Ducke, Streich.

FIG. 1

Perioada de timp / Acțiuni ofensive adverse		15	30	45	Total R I	60	75	90	Total R II	Total Meci
Respinse	Constructiv	8	11	2	21	4	3	6	13	34
	Distructiv	1	2	5	8	4	2	2	8	16
	În corner	—	1	—	1	—	3	—	3	4
	Prin fault	2	4	2	8	2	1	3	6	14
	Total	11	18	9	38	10	9	11	30	68
Pierdute adv.		2	—	—	2	3	1	—	4	6
Finalizate		2	1	1	4	—	1	2	3	7
Total		15	19	10	44	13	11	13	37	81

FIG. 2

Perioada de timp / Acțiuni ofensive proprii		15	30	45	Total R I	60	75	90	Total R II	Total Meci
Nereușite	Pierdute în atac	6	10	7	23	3	4	8	15	38
	Respinse în teren	8	6	9	23	9	7	9	25	48
	Respinse corner	2	1	2	5	5	3	2	10	15
	Total	16	17	18	51	17	14	19	50	101
Reușite	Cu șut afară	2	1	3	6	4	2	2	8	14
	Cu șut pe poartă	4	1	2	7	2	2	—	4	11
	Cu gol	—	—	—	0	1	—	—	1	1
	Total	6	2	5	13	7	4	2	13	26
Total acțiuni ofensive		22	19	23	64	26	18	19	63	127

RELAȚIA APĂRARE — ATAC ÎN JOCUL ECHIPEI NOASTRE

Comentariul tehnic al meciului își propune o prezentare grafică a prestației echipei noastre, de-a lungul celor 90 de minute ale întîlnirii cu reprezentativa R.D.G., în cele două momente fundamentale ale jocului: în apărare și în atac.

Așadar, mai întîi, să vedem **CUM NE-AM APĂRAT?**

Răspunsul la întrebare ni-l oferă analiza datelor înscrise în tabelul nr. 1, reprezentînd, pe fracțiuni de timp a cîte 15 minute, riposta defensivă a formației noastre, la acțiunile ofensive ale adversarului. Pe scurt, acest răspuns ar putea fi sintetizat astfel:

● cifra totală a atacurilor organizate de adversarii noștri — destul de ridicată pentru o echipă în deplasare — (81) atestă faptul că apărarea română a fost destul de solicitată. Perioada de vîrf, din acest punct de vedere, este cuprinsă între min. 16—30 (19 acțiuni), iar cea care, sub raport cantitativ, ne-a pus mai puține probleme pe planul defensivei se înscrie în limitele minutelor 31—45 (9 acțiuni);

● **apărătorii noștri au respins un număr de 68 de atacuri ale adversarului, adică peste 80 la sută, procent care trebuie apreciat ca foarte bun;**

● modul de rezolvare a acestor acțiuni ofensive ale oaspeților (16 distructiv și 14 prin faulturi, deci un procent de 45 la sută) reflectă sub raport calitativ o prestație care mulțumește mai puțin. În concluzie, răspunzînd la prima întrebare se poate afirma că **ne-am apărat eficace și cu succes și că reușita apărătorilor noștri este confirmată de însăși tabela de marcaj în finalul meciului.**

Cea de-a doua întrebare se referă la activitatea ofensivă a echipei noastre. **CUM AM ATACAT?** Aceasta ne-o indică datele din tabelul nr. 2 cu ajutorul cărora desprindem următoarele:

● **numărul acțiunilor ofensive (127), cu o frecvență de aproximativ două atacuri organizate pe minut efectiv de joc și cu o re-**

COMENTARIU TEHNIC

partiție echilibrată pe reprize, ni se pare — prin comparație cu realizările formației R. D. Germane și chiar cu cele anterioare ale reprezentativei noastre — în limitele unui calificativ bun. Perioada de vîrf a ofensivei proprii este cuprinsă între min. 46—60 (26 acțiuni, 7 cornere și 7 șuturi la poartă) cînd de altfel superioritatea s-a concretizat și prin golul înscris de Dumitrache în min. 53;

● **jucătorii noștri au reușit să ducă la bun sfîrșit 26 de atacuri (un procent satisfăcător de 20 la sută), repartizate în mod perfect egal pe cele două reprize;**

● din cifra celor 101 acțiuni nereușite, aproximativ 35 la sută o constituie atacurile irosite înainte de intervenția apărătorilor adverși, datorită erorilor tehnice (în pase și preluare) și a celor tactice (în plasament).

Și acum **CUM AM FINALIZAT?** Cele două reprezentări grafice (figura nr. 3 și nr. 4 — cu șuturile expediate de formația noastră în prima și respectiv a doua repriză) ne oferă prilejul de a desprinde cîteva constatări și anume:

● **s-a tras la poartă cu o frecvență ce poate fi considerată bună, dată fiind valoarea adversarului întîlnit. Precizia loviturilor se înscrie și ea în limitele unui procent satisfăcător** (aproape 50 la sută);

● **cei mai productivi jucători au fost Dumitrache, Dumitru și R. Nunweiller, cu cîte șase șuturi.** La polul opus al finalității se situează cele două extreme, **Troi și Marcu**, cu cîte o singură lovitură expediată spre poartă;

● **eficacitatea propriu-zisă a atacului nostru a rămas evident în urma situațiilor de gol create, fără a mai socoti că și punctul înscris de Dumitrache are la bază o eroare a portarului Blochwitz. Ceea ce face ca victoria reprezentativei noastre — indiscutabil meritată — să nu fie suficient susținută de o diferență de goluri care să reprezinte fidel superioritatea în ansamblu a 11-lui tricolor, față de cel al formației** R.D. Germane.

Mihai IONESCU
Gheorghe NERTEA

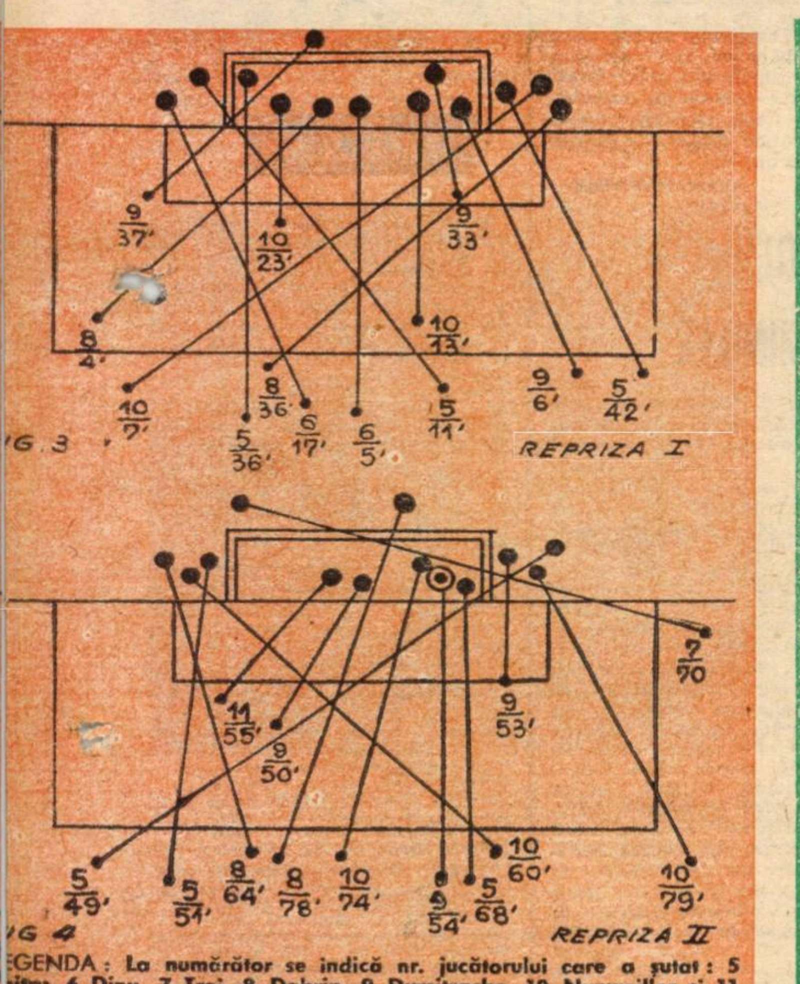

LEGENDA: La numărător se indică nr. jucătorului care a șutat: 5 Dumitru, 6 Dinu, 7 Troi, 8 Dobrin, 9 Dumitrache, 10 Nunweiller și 11 Marcu: la numitor se arată minutul în care s-a expediat lovitura la poartă.

COMPORTAREA JUCĂTORILOR — NOTE

Ca după fiecare partidă internațională susținută de reprezentativa României, revista noastră vă prezintă obișnuitul ei comentariu asupra comportării jucătorilor, aprecierile fiind însoțite de notele obținute de fiecare component al echipei. Firește, aceste notații, în ciuda procentului de relativitate pe care îl conțin, capătă o anumită greutate în ansamblul jocului prestat de „tricolori", știut fiind că ei au avut în față un adversar de o autentică valoare. Mai pe înțeles spus, spre exemplu, una este să obții fie chiar și nota 7 într-o partidă cu o echipă de talia Albaniei sau Finlandei, și altă greutate are același 7 luat duminică în întîlnirea cu echipa R. D. Germane.

Iată acum succintele caracterizări și notele acordate:

RĂDUCANU: Deși n-a fost prea mult solicitat de ofensiva adversă, atunci cînd i s-a încercat vigilența s-a arătat sigur pe sine și oportun. În două intervenții a fost excelent: în min. 61, cînd P. Ducke se ducea spre gol și min. 87, la acel violent șut al lui Vogel. Punctaj redus pentru neînțelegerea cu Sătmăreanu din min. 73. NOTA: 8.

SĂTMĂREANU: Cu excepția „bîlbîielii" amintită mai sus, a jucat fără greșeală; harnic și conștiincios în a stopa acțiunile ofensive adverse și a distribui cu exactitate baloane coechipierilor, atent la dublaje, calculat în alegerea momentului de a urca în atac. NOTA: 8.

ANTONESCU: Echilibrat și ferm în acțiunile întreprinse pentru destrămarea situațiilor ofensive inițiate de experimentații atacanți din R.D.G.; foarte prompt la dublaje; niciodată nu s-a complicat în teren, mereu a fost preocupat de adoptarea celei mai simple și constructive atitudini de joc, o singură greșeală, cînd l-a scăpat pe P. Ducke (min. 62). NOTA: 8

DINU: I-am admirat din nou marea sa capacitate de luptă. Cu mici excepții s-a încadrat perfect în spiritul disciplinei tactice stabilită de antrenori; a simțit în permanență momentele favorabile de a folosi pasa lungă — care, s-o recunoaștem, n-a avut mereu exactitatea dorită — sau de a urca în atac pe spațiile mai puțin aglomerate. NOTA: 8.

DELEANU: A avut mult de furcă cu acel năbădăios Löwe sau P. Ducke; a debutat în joc cu o intervenție de ultim moment cînd Löwe se pregătea să șuteze din poziție extrem de favorabilă; a fost de nenumărate ori prezent la dublaje, a urcat și în atac, deși nu întotdeauna cu randamentul așteptat. NOTA: 8

DUMITRU: În începutul partidei n-a avut parte de multe reușite. Atunci cînd „și-a intrat în mînă" a redevenit mijlocașul piston, de deposedare și de atac; pasele sale au început să aibă claritatea necesară, raza sa de acțiune s-a mărit considerabil prin numeroasele intercalări în atac, cînd l-a și pus în mare dificultate pe Blochwitz (min. 36). Oricum, Dumitru s-a apropiat duminică de valoarea lui reală. NOTA: 7+.

R. NUNWEILLER: A fost unul din jucătorii care a depus cel mai mare travaliu în teren, cu cele mai bune prestații în folosul echipei. Prezent la un-doi-uri, acolo unde se hotărau acțiunile ofensive, lansat în vijelioase incursiuni spre buturile adverse, dinamovistul a evoluat la nivelul unui jucător complet, de mare clasă; șase șuturi spre poartă, dintre care trei pe spațiul ei. NOTA: 9+.

DOBRIN: A muncit mult, poate mai mult ca niciodată, a fost util, dar, probabil inactivitatea din ultima vreme și-a lăsat amprentele; reușitele au alternat cu destule pase neinspirate; poate că era mai bine să fi jucat mai aproape de Dumitrache, să fi părăsit mai mult acea zonă rezervată mijlocașului defensiv. Un singur șut (slab) pe spațiul porții. NOTA: 7

TROI: Foarte mult solicitat la joc, capacitate fizică excelentă, avînd în vedere nenumăratele incursiuni în atac și replieri utile în jumătatea noastră de teren; a centrat și bine, dar și rău. Doar o singură lovitură spre poartă. NOTA: 7

DUMITRACHE: A fost într-o excelentă vervă de joc; și-a plimbat „jandarmii" pe toată suprafața de teren pe care acționa; a driblat și a pasat excelent; penetrant, a șutat de șase ori, de patru ori a nimerit spațiul porții; are marele merit al unei execuții de mare clasă la greșeala lui Blochwitz care a dus la înscrierea golului. NOTA: 9

MARCU: Tîrziu, în repriza a doua, și-a făcut simțită prezența la joc prin cîteva faze bine realizate. A ratat o mare ocazie de gol în min. 77, de fapt la singurul său șut trimis spre poartă. Poate acuza că nici n-a prea fost luat în seamă în prima parte a partidei, dar și el trebuia să se ambaleze mai mult la joc. NOTA: 6

ȚĂRĂLUNGĂ: Cele 12 minute de joc sînt insuficiente pentru a-i acorda un calificativ; în două situații s-a descurcat foarte bine, lăsîndu-ne pe undeva impresia că n-ar fi fost rău să fi fost folosit încă de la începutul partidei.

Stelian TRANDAFIRESCU

„DISCIPLINA TACTICĂ — HOTĂRÎTOARE"

Valentin STĂNESCU

— Ceea ce doresc să remarc, în primul rînd, este tempoul de joc excepțional al întregii partide, ceea ce dovedește încă o dată un adevăr mai de multă vreme cunoscut și anume că și fotbaliștii noștri pot acționa, un meci întreg, cu o viteză de joc superioară celei demonstrate în meciurile obișnuite de campionat.

— Cărui fapt credeți că s-a datorat, în special, victoria?

— **Respectării indicațiilor tactice: cu alte cuvinte disciplinei tactice a întregii echipe. Apoi faptului că toți cei 12 sportivi s-au dăruit jocului, victoriei, că au știut să apere culorile pe care le purtau.**

— Ați vorbit de disciplina tactică; vă puteți referi în mod special la un element care a dat randamentul scontat?

— **Da; în orele de pregătire ale acestui meci, căutînd să valorific cele observate și de mine și de colegul meu Robert Cosmoc în meciurile în care am văzut la lucru reprezentativa R.D. Germane, le-am spus băieților să atace omul cu mingea pentru ca în felul acesta să-i reducă acestuia posibilitatea de a deschide una din vijelioasele extreme și, pe de altă parte, să ne dea nouă posibilitatea, în cazul reușitei deposedării, unor contraatacuri. Ceea ce s-a și întîmplat. Dacă dau numai exemplul lui Dinu sau Deleanu e suficient!**

— Cum vi s-a părut echipa R.D. Germane?

— **Este o formație foarte puternică și care știe foarte bine o lecție. Dacă știi să o scoți din tipic, pierde însă șirul... Noi am știut, de cele mai multe ori. Pot spune că în meciul de aici, de pe „23 August", reprezentativa R.D. Germane a reușit cel mai bun joc al ei văzut de mine în cadrul acestor preliminarii. S-a comportat la un nivel mult superior partidei de la Magdeburg cu selecționata Albaniei.**

— Pe cine remarcați?

— **Din cadrul echipei noastre, pe absolut toți jucătorii. De la adversari, în special apărarea.**

Mircea TUDORAN

„ROMÂNII AU JUCAT PESTE AȘTEPTĂRI"

Georg BUSCHNER

— **Cum considerați evoluția echipei României în partida de azi?**

— De fapt, mă așteptam ca românii să joace bine, așa cum au și făcut. De aceea mi-am fixat drept obiectiv realizarea unui scor egal. Selecționata României a evoluat mai bine decît la Tirana, ca să nu mai vorbesc de jocul de la Kiev. Ceea ce m-a surprins în mod deosebit a fost dăruirea jucătorilor, puterea lor de luptă, și chiar pregătirea fizică, mult superioară față de întrecerile anterioare.

— **Ce jucători v-au lăsat cea mai bună impresie?**

— Întreaga formație a jucat peste așteptările mele. Dar îndeosebi Nunweiller, a cărui capacitate de efort m-a surprins. Poate a greșit atunci cînd s-a angajat în finalizarea acțiunilor, după ce a manevrat foarte bine la mijlocul terenului. Antonescu a fost, la fel, omul la care nu mă așteptam să dea un randament atît de bun.

— **Ați afirmat că urmăreați un scor egal. Nu cumva datorită acestui obiectiv, echipa dv. a jucat prea defensiv pînă ce formația română a luat conducerea?**

— Nu ne puteam angaja într-un joc deschis de la început. **Este aproape sigur că în cazul cînd aș fi recomandat de la început o tactică ofensivă, românii ar fi înscris cel puțin două goluri.** Prin marcajul sever pe care l-am făcut, prin defensiva prudentă, am amînat cît se putea deschiderea scorului. Dacă **Blochwitz** nu făcea acea greșeală elementară, scorul ar fi rămas, poate, alb...

— **Cum vedeți următoarele jocuri?**

— Pentru noi, ca și pentru dv. toate partidele sînt și de acum înainte hotărîtoare. Calificarea noastră este determinată de realizarea punctajului maxim: **trei meciuri, trei victorii.**

Ion OCHSENFELD

Divizia B — ÎN AMBELE SERII, AVANSUL LIDERILOR S-A... SPULBERAT!

Aşadar, avansul pe care îl aveau cele două reprezentante ale studenţilor din Iaşi şi Timişoara s-a spulberat, liderele fiind acum în dificultate : Politehnica Iaşi a fost ajunsă de Metalul Bucureşti şi îşi păstrează locul întîi datorită golaverajului mai bun, iar Politehnica Timişoara — egalată la puncte de F.C. Bihor, a predat orădenilor şefia, care au un golaveraj superior.

În zona retrogradării în cele două clasamente există o situaţie aproape identică : cîte 9 (!) echipe sînt ameninţate cu părăsirea diviziei secunde. În aceste condiţii, atît lupta pentru şefie, cît şi cea pentru evitarea retrogradării, au devenit mai pasionante.

IEŞENII — ÎN DERUTĂ ?

S.N. Oltenița — Politehnica Iași 2—1 (1—0)

AU MARCAT : ENCULESCU (min. 43), FILDIROIU (min. 55) ; SIMIONAŞ (min. 69).

S.N.O. : GRĂDIŞTEANU — PĂUNESCU (min. 61 : Baltag), RĂTCU, Dima, VICIU — CÎMPEANU, Buburuz — Enculescu, FILDIROIU, RĂDUCANU, Stamanichi (min. 88 : Eftimescu).

POLITEHNICA : POPA — Sofian, IANUL, STOICESCU, Romilă I — Romilă II, SIMIONAŞ — Incze (min. 56 : Moldovan), LUPULESCU, Goleac (min. 46 : Toacă), Amarandei.

A arbitrat foarte bine K. GHEMIGEAN (Bucureşti).

Iată că studenţii au părăsit terenul din nou învinşi ! De data aceasta, liderul seriei I a fost stopat din cursa sa, solitară la un moment dat, spre Divizia A, de o formaţie care face eforturi spre a se menţine la mijlocul clasamentului. La Oltenița, Politehnica a arătat pripeală în construirea şi finalizarea acţiunilor, iar apărarea nesigurantă în destrămarea atacurilor adverse. În schimb, localnicii au abordat jocul cu multă ambiţie şi au imprimat un tempo alert, pe care l-au menţinut de-a lungul întregii întîlniri.

În prima parte a meciului, s-au irosit cîteva situaţii la ambele porţi : **Enculescu** (min. 14, 23 şi 35), **Răducanu** (min. 15), **Amarandei** (min. 20 şi 36) şi **Goleac** (min. 38). Cu două minute înainte de pauză, **ENCULESCU** a finalizat un contraatac al gazdelor, deschizînd astfel scorul.

În repriza secundă, calitatea jocului a crescut, dar totodată, a devenit mai aspru, s-a făcut mai multă risipă de energie pentru înclinarea balanţei într-o parte sau cealaltă parte. Gazdele au construit numeroase faze periculoase şi în min. 55 apărarea Politehnicii a cedat din nou şi **FILDIROIU** a mărit avantajul echipei sale. În continuare, studenţii au renunţat la jocul defensiv şi în acest fel s-au apropiat mai des de poarta apărată de **Grădişteanu** şi în min. 69, **SIMIONAŞ** a redus din handicap.

Pînă la fluierul final, **Răducanu** (min. 76), **Enculescu** (min. 87) şi respectiv **Simionaş** (min. 84) şi **Lupulescu** (min. 85) au ratat din poziţii favorabile.

Pompiliu VINTILĂ

LUPTĂ APRIGĂ PENTRU PUNCTE

Dunărea Giurgiu — Ştiinţa Bacău 3—0 (1—0)

AU ÎNSCRIS : SANDU (min. 18 şi 52) şi BUDURU (min. 88).

DUNĂREA : Dobre — Rădoi, COJOCARU, BUDURU, Reti (min. 46 : Tudor) — Spoială, SANDU — Ciocan, Manciu, CRISTACHE, Meiroşu (min. 60 : Jelescu).

ŞTIINŢA : Miniosu — Tănăsache, Constantin, CIOCOIU, Zaharia — Codreanu, Cernat — Prutcanu (min. 60 : Stănescu), Stroie, Grosaru (min. 46 : Sichitiu), SĂVULEA.

A arbitrat bine ZAHARIA DRĂGHICI (Constanţa).

Partida de la Giurgiu, dintre echipa locală Dunărea şi Ştiinţa Bacău, a avut o desfăşurare dramatică, în prima repriză. Gazdele, care aveau o situaţie precară în clasament, s-au angajat încă de la început într-o luptă acerbă pentru puncte, atacînd în trombă, căutînd cu insistenţă golul dătător de speranţe, şufocînd pur şi simplu apărarea oaspeţilor care, disperată, greşeşte din ce în ce mai mult. În acest context, inevitabilul se produce în min. 18 cînd **Cristache** primeşte o pasă pe partea dreaptă a terenului, urmează o centrare şi **SANDU**, cu o lovitură de cap splendidă, înscrie spectaculos. După primirea golului oaspeţii ies mai des la atac, dar acţiunile lor, timide, se opresc în faţa careului de 16 m advers.

În repriza secundă, tendinţa jucătorilor giurgiuveni de a juca mai mult balonul este evidentă, scoţînd din dispozitiv apărarea oaspeţilor. Jocul place celor 2 500 de spectatori, datorită în special insistenţei gazdelor care-şi creează mai multe ocazii de gol. Dar, Dunărea nu fructifică decît două dintre acestea. În min. 52, **Cristache** execută o lovitură liberă de la 20 m, şi excelentul **SANDU**, înfipt în coasta apărătorilor băcăuani, înscrie din nou. În min. 88 dintr-o lovitură similară, **BUDURU**, stabileşte scorul final. Meritul oaspeţilor este acela că nu au renunţat nici un moment la acţiunile lor ofensive, aducîndu-şi prin aceasta o contribuţie în realizarea spectacolului fotbalistic din această a doua parte a jocului.

Florin SANDU

„REMIZĂ" ECHITABILĂ

C.S.M. Sibiu — Politehnica Timişoara 0—0

C.S.M. : Liebhardt — RUBINT, David, Flichiş, JUDELE — Marcu, GABEL — Schwartz, Turlea (min. 63 : Răduţă), Firiţeanu, Serfözö (min. 46 : Floarea).

POLITEHNICA : KATONA — Popa, MEHEDINŢU, ARNĂUT, MAIER — Gherga, BUNGĂU — Floareş (min. 68 : Şchiopu), Dăscu, Bojin, COVALCIC.

A arbitrat foarte bine CONSTANTIN NICULESCU (Bucureşti).

În ciuda unor condiţii atmosferice vitrege (vînt în rafale, ploaie rece, ca de toamnă, care nu a contenit în tot timpul partidei), cîteva mii de suporteri sibieni au asistat la partida considerată derbyul etapei, dintre C.S.M. Sibiu şi Politehnica Timişoara. Şi, într-adevăr, ei nu au avut ce regreta. Cele două combatante s-au străduit şi, spre lauda lor, au reuşit să ofere o întrecere de un rar dramatism, cu faze dinamice la ambele porţi şi, în acelaşi timp, într-o notă de fair-play exemplar.

Studenţii din oraşul de pe Bega au venit la Sibiu cu intenţia vădită de a obţine o remiză. În consecinţă, elevii antrenorului **Ion Ionescu** s-au „betonat" în apărare şi au mizat pe arma contraatacului, o lecţie bine învăţată, care de fiecare dată a creat panică la poarta C.S.M.-ului. Dar studenţii au rămas... corigenţi la capitolul eficacitate, unde **Dăscu, Bojin, Covalcic** şi **Bungău** au ratat incredibil din poziţii favorabile.

La rîndul său, C.S.M. Sibiu a acţionat pe spaţii largi, a deţinut mai mult timp iniţiativa în joc şi şi-a creat excelente ocazii de a înscrie. Dar pripeala atacanţilor în fazele de finalizare şi, în ultimă instanţă, excelentele intervenţii ale portarului timişorean Katona (cel mai bun de pe teren), i-au privat pe sibieni de o victorie. Ei au greşit enorm, jucînd balonul pe sus, uşurînd astfel sarcina ariergărzii oaspeţilor, unde au excelat **Mehedinţu** şi **Arnăut**. Să adăugăm şi faptul că antrenorul **M. Negru** a fost total neinspirat făcînd două schimbări ce au dereglat mecanismul echipei. După aspectul general al partidei, ca şi după ocaziile avute şi... ratate această remiză este echitabilă.

Aurel PĂPĂDIE

O SINGURĂ „FAZĂ — SPECTACOL" ÎN DECURSUL CELOR 90 DE MINUTE

Electroputere Craiova — Minerul Anina 2—0 (1—0).

AU MARCAT : TACOI (min. 26 din 11 m) şi ŞARPE (min. 50).

ELECTROPUTERE : Vasilescu — Cotoşman, Berneanu, Bitlan, LEPĂDATU — Stanciu, MATEESCU — Ustabacief, Bichea (min. 58: CIORIIA), Tacoi (min. 75: Ghiurluc), ŞARPE.

MINERUL : BONIŞ — Sturza II, TUDOR, Spălăţelu, Tuculia — Copăceanu I, Mocanu — Anghel, Mathe (min. 46 : Copăceanu II), Sturza I, Toderaşcu.

A arbitrat bine GH. VASILESCU II (Bucureşti).

Urmărind această partidă, am avut la un moment dat impresia că jucătorii ambelor formaţii „se chinuiesc" să facă act de prezenţă pe gazonul stadionului Central din Craiova, deşi importanţa meciului (cele două puncte) pentru gazde ne făcuse să aşteptăm, plini de încredere, desfăşurarea lui, din punct de vedere spectacular. Fotbaliştii din Anina, mulţumiţi (peste măsură !) de situaţia lor în clasament, au privit partida cu o mare uşurinţă, aşteptînd practic să fie dominaţi pe tot parcursul meciului, de un adversar care, din cînd în cînd, şi-a adus aminte că joacă pe teren propriu şi că... victoria îi este oricum îngăduită ! Craiovenii, prin jocul prestat, ne-au dezamăgit, deşi în componenţa formaţiei se găsesc şapte foşti „universitari". Nu este de mirare, în acest mod, situaţia precară din clasament.

Partida, conform aşteptărilor, începe în nota de dominare a gazdelor care-l supun pe portarul **Boniş** la un adevărat asediu. A fost un simplu foc de paie (a durat numai 10 minute !), după care craiovenii încep să se complice cu un joc steril, undeva pe la mijlocul terenului. La o fază care nu prevestea nimic deosebit (min. 26) **Spălăţelu** se grăbeşte să degajeze, dar îl faultează în suprafaţa de pedeapsă pe **Lepădatu**. Lovitura de la 11 m este transformată de **TACOI**. După pauză gazdele joacă cu mai multă convingere şi **ŞARPE** (min. 50) reuşeşte să majoreze scorul. În cele 40 de minute care au mai rămas de jucat n-am putut nota decît o bară a lui **Lepădatu**, la singura fază de adevărat fotbal din cursul acestui meci.

Pavel PEANA

SERIA I

● REZULTATE ● CLASAMENTE ● ETAPA VIITOARE ●

● Ceahlăul P. Neamţ	— Progresul Brăila	1-0 (0-0)
● F. C. Galaţi	— Gloria Buzău	2-1 (2-0)
● Metalul Bucureşti	— Metalul Plopeni	2-0 (1-0)
● C.F.R. Paşcani	— C. S. Tîrgovişte	1-0 (1-0)
● Delta Tulcea	— C.S.U. Galaţi	2-0 (1-0)
● Ş. N. Oltenița	— Politehnica Iaşi	2-1 (1-0)
● Dunărea Giurgiu	— Ştiinţa Bacău	3-0 (1-0)
● Chimia Rm. Vîlcea	— Progresul Bucureşti	0-0

1. POLITEHNICA IAŞI	25	13	5	7	45—22	31
2. Metalul Bucureşti	25	12	7	6	31—17	31
3. F. C. Galaţi	25	12	4	9	33—30	28
4. Progresul Bucureşti	25	9	9	7	21—19	27
5. Gloria Buzău	25	10	7	8	27—26	27
6. C.F.R. Paşcani	25	10	5	10	29—25	25
7. Şantierele Navale Oltenița	25	10	5	10	26—28	25
8. Metalul Plopeni	25	8	8	9	28—22	24
9. Ştiinţa Bacău	25	9	6	10	25—28	24
10. Chimia Rm. Vîlcea	25	9	6	10	29—33	24
11. Ceahlăul Piatra Neamţ	25	7	9	9	21—24	23
12. Dunărea Giurgiu	25	9	5	11	27—32	23
13. Delta Tulcea	25	7	9	9	21—30	23
14. C. S. Tîrgovişte	25	7	8	10	17—23	22
15. Progresul Brăila	25	8	6	11	22—29	22
16. C.S.U. Galaţi	25	8	5	12	19—33	21

Delta Tulcea — Politehnica Iaşi (0—5), Metalul Plopeni — Dunărea Giurgiu (0—2), Progresul Bucureşti — C. S. Tîrgovişte (0—2), Gloria Buzău — Ceahlăul P. Neamţ (0—3), Ştiinţa Bacău — C.F.R. Paşcani (2—1), C.S.U. Galaţi — Metalul Bucureşti (0—2), Chimia Rm. Vîlcea — Ş. N. Oltenița (1—4), Progresul Brăila — F. C. Galaţi (0—2).

SERIA A II-a

● Gloria Bistriţa	— Olimpia Oradea	3-1 (1-0)
● Minerul Baia Mare	— Corvinul Hunedoara	1-0 (0-0)
● F. C. Bihor	— Metrom Braşov	1-0 (1-0)
● Metalurgistul Cugir	— Olimpia Satu Mare	2-2 (0-0)
● C.F.R. Timişoara	— Metalul Drobeta Tr. Sv.	0-0
● Nitramonia Făgăraş	— C.F.R. Arad	5-0 (2-0)
● C.S.M. Sibiu	— Politehnica Tim.	0-0
● Electroputere Craiova	— Minerul Anina	2-0 (1-0)

1. F. C. BIHOR ORADEA	25	14	6	5	49—25	34
2. Politehnica Timişoara	25	14	6	5	39—19	34
3. Minerul Baia Mare	25	11	6	8	30—19	28
4. Olimpia Satu Mare	25	12	7	6	34—21	27
5. Metrom Braşov	25	12	2	11	36—27	26
6. C.S.M. Sibiu	25	11	4	10	25—22	26
7. Nitramonia Făgăraş	25	12	1	12	39—35	25
8. Gloria Bistriţa	25	10	4	11	24—26	24
9. Minerul Anina	25	11	2	12	25—36	24
10. C.F.R. Arad	25	9	4	12	27—34	22
11. Electroputere Craiova	25	10	2	13	24—34	22
12. C.F.R. Timişoara	25	9	4	12	19—31	22
13. Corvinul Hunedoara	25	10	4	11	25—32	20
14. Metalul Drobeta Tr. Severin	25	9	2	14	29—36	20
15. Olimpia Oradea	25	7	5	13	25—39	19
16. Metalurgistul Cugir	25	7	5	13	15—29	19

(N.R. Olimpia Satu Mare şi Corvinul Hunedoara sînt penalizate cu cîte patru puncte).

Olimpia Satu Mare — Minerul Baia Mare (0—4), Olimpia Oradea — Electroputere Craiova (0—3), Minerul Anina — Nitramonia Făgăraş (0—3), Politehnica Timişoara — F. C. Bihor (2—2), Corvinul Hunedoara — C.S.M. Sibiu (0—3), Metalurgistul Cugir — C.F.R. Timişoara (0—1), Metrom Braşov — Gloria Bistriţa (1—2), Metalul Drobeta Tr. Severin — C.F.R. Arad (0—2).

BUCUREŞTI. Faza din meciul Metalul Bucureşti — Metalul Plopeni (2—0). În atac, fotbaliştii echipei gazdă
Foto : Vasile BAGEAC

CLASAMENTUL GOLGETERILOR

SERIA I

● 15 GOLURI : **Marica** (Politehnica Iaşi) ● 12 GOLURI : **Lupulescu** (Politehnica Iaşi) ● 9 GOLURI : **Sandu** (Dunărea Giurgiu), **Georgescu** (Metalul Bucureşti) — 1 din 11 m ● 8 GOLURI : **Fildiroiu** (Ş.N. Oltenița) ● 7 GOLURI : **Stroie** (Ştiinţa Bacău), **Dobre** (Gloria Buzău), **Mărculescu** (C.F.R. Paşcani) — 1 din 11 m ● 6 GOLURI : **Ionică** (F. C. Galaţi), **Mustaţă** (Ceahlăul P. Neamţ), **Alexe** (Metalul Plopeni) — 1 din 11 m ● 5 GOLURI : **Straţ, Grozea** — 1 din 11 m (F. C. Galaţi), **Iordache, Orovitz** (Chimia Rm. Vîlcea), **Sava** (C. S. Tîrgovişte), **Simionaş** (Politehnica Iaşi), **Spiridon** (Metalul Plopeni), **Kramer** (Gloria Buzău), **Em. Dumitru** (Metalul Bucureşti), **Bruştiuc** (C.S.U. Galaţi) — 2 din 11 m ● 4 GOLURI : **Grosaru** (Ştiinţa Bacău), **Enculescu, Stamanichi, Răducanu** (Ş. N. Oltenița), **Buduru** (Dunărea Giurgiu), **Florea, Ciucu, Dragomir** (Metalul Plopeni), **Stoica** (C.S.U. Galaţi), **Trandafilon, Iancu** (Metalul Bucureşti), **Haidu** (Chimia Rm. Vîlcea) — 1 din 11 m, **Pîrvu** (C. S. Tîrgovişte) — 1 din 11 m, **Brukenthal** (C.F.R. Paşcani) — 3 din 11 m, **Stănoaia** (Progresul Brăila) — toate din 11 m.

SERIA A II-a

● 16 GOLURI : **Sasu** (Minerul Baia Mare) — 2 din 11 m ● 15 GOLURI : **Colnic** (F. C. Bihor) ● 14 GOLURI : **Bojin** (Politehnica Timişoara) ● 12 GOLURI : **Bota** (Metalul Drobeta Tr. Severin) — 5 din 11 m ● 10 GOLURI : **Agud** (F. C. Bihor), **Tacoi** (Electroputere Craiova) — 3 din 11 m ● 9 GOLURI : **Libra** (Olimpia Satu Mare), **Dăscu** (Politehnica Timişoara), **Ciocan** (Gloria Bistriţa), **Şchiopu** (F. C. Bihor) — 2 din 11 m ● 8 GOLURI : **Filip** (Nitramonia Făgăraş), **Serfözö** (C.S.M. Sibiu) ● 7 GOLURI : **Drăgoi** (Nitramonia Făgăraş), **Gane** (Metrom Braşov), **Bichea** (Electroputere Craiova), **Damian** (C.F.R. Arad) — 2 din 11 m, **Boantă** (Nitramonia Făgăraş) — 4 din 11 m ● 6 GOLURI : **Dumitrescu, Mathe** (Minerul Anina), **Ioniţă** (Nitramonia Făgăraş), **Steiner** (Olimpia Oradea) — 1 din 11 m ● 5 GOLURI : **Ghiţă** (C.F.R. Arad), **Hădărean** (Olimpia Oradea), **Periatu** (C.F.R. Timişoara), **Feher** (Nitramonia Făgăraş), **Pataki** (Olimpia Satu Mare), **Kőrösi** (C.F.R. Arad), **Floreşca** (Metrom Braşov), **Tamaş** (F.C. Bihor) ● 4 GOLURI : **Furnică** (Metrom Braşov), **Cojocaru, Goea** (Corvinul Hunedoara), **Bungău, Covalcic** (Politehnica Timişoara), **Raksi** (Metalurgistul Cugir), **Turlea** (C.S.M. Sibiu), **Selimeşi** (Metrom Braşov) — 1 din 11 m, **Boroţa, Both** — 2 din 11 m (Olimpia Satu Mare), **Petreanu, Panici** — 3 din 11 m (C.F.R. Timişoara).

ÎN CAMPIONATUL ITALIAN

CONFLICTUL MILAN—LO BELLO

A IMPUS TRAGEREA LA SORȚI A ARBITRILOR

Probabil că recent încheiatul campionat al Italiei va fi multă vreme pomenit; nu numai pentru finalul său, care se pare că a egalat în momente de mare încordare acea ediție, din 1964, cînd *Bologna* și *Inter* au disputat un meci de baraj pentru stabilirea campioanei. Dar, mai cu seamă pentru cîteva întîmplări care vor intra cu siguranță în istoria campionatului peninsular. Cea mai vie și cea mai discutată (încă) rămîne marea dispută de pe stadionul olimpic din capitala italiană, dintre celebrul *Concetto Lo Bello*, arbitrul nr. 1 a Italiei și antrenorul lui *Milan*, *Rocco*, și căpitanul roș-negrilor, *Rivera*.

Vom reface pentru dv. cîteva dintre secvențele acestei ciocniri care a pasionat Italia zile în șir. Începutul s-a produs prin următorul dialog *Lo Bello-Rivera*, petrecut pe gazon, în toiul acelui aprins joc *Lazio-Milan*, cîștigat de formația romană, care a ocupat pînă la urmă locul 3:

RIVERA: *„Vă atrag atenția că sînt faultat în mod sistematic; chiar în faza precedentă am fost lovit".*

LO BELLO: *„Și eu vă răspund că am urmărit cu toată grija jocul și nu ați fost lovit premeditat..."*

RIVERA: *„Sper să fiți mai atent în continuare..."*

LO BELLO: *„Și eu sper să vă ocupați de joc, nu de arbitrajul meu!"*

Dialogul acesta a fost confirmat de ambele părți.

Momentul-scînteie s-a produs în minutul 87, cînd *Chiaruggi* marchează un gol perfect valabil, pentru marea majoritate a specialiștilor și neutrilor, egalînd (Lazio conducea cu 2—1), dar *Lo Bello* nu validează golul. Antrenorul *Rocco* se repede de la banca sa și insultă pe arbitrul de tușă *Di Gaetano*, care semnalizase, eronat, poziția de ofsaid a extremului stînga din Milano. *Lo Bello* dictează evacuarea de pe stadion a lui *Rocco*. Acesta pleacă aplaudînd, ostentativ și ironic, pe conducătorul partidei. La cabine, președintele lui A.C. Milan, *Buticchi*, declară ziariștilor că din nou un complot al arbitrilor îndepărtează pe „roș-negri" de la titlu (vă reamintim că, în sezonul trecut, *Rivera* lansase o ofensă asemănătoare și a fost suspendat pentru finalul stagiunii). *Lo Bello* întocmește un raport foarte sever privind atitudinea nesportivă a lui *Rivera* și *Rocco*; judecătorul unic (prima instanță de disciplină), suspendă pe patru etape pe *Rivera* și interzice lui *Rocco* să mai apară în teren pînă în iulie. Suporterii lui Milan sînt în fierbere. Un grup protestează în fața sediului ligii de fotbal de la Milano; comitetul director al clubului demisionează în bloc. Președintele federației, al ligii și al U.E.F.A., dr. *Franchi*, avertizează clubul A.C. Milan și solicită calm. Apelul clubului din Milano la comisia superioară de disciplină duce la reducerea, la numai două etape, a sancțiunii lui *Rivera* și pe a lui *Rocco* pînă la 26 iunie. *Lo Bello* contraatacă, precizînd că **A.C. Milan rămîne clubul cel mai nesportiv, iar *Rivera* un dușman al arbitrilor.**

Acestea au fost faptele, înșirate telegrafic. Ele s-au petrecut pe parcursul cîtorva zile, abia săptămîna trecută intervenind un final. Pe care trebuie să-l considerăm ca atare, de vreme ce a fost punctat de cîteva hotărîri și evenimente de primul ordin.

Epilog, deci. *Federația italiană a comunicat prin președintele său, dr. Artemio Franchi, că, date fiind suspiciunile grave în privința delegării arbitrilor, s-a decis ca în viitor aceștia să fie repartizați PRIN TRAGERE LA SORȚI, efectuată în prezența tuturor delegaților cluburilor.* **Replica lui *Rivera* a venit foarte rapid: *„Sper ca niciodată biletelul „Lo Bello" să nu fie tras după acela purtînd cuvîntul A.C. Milan".*** **Din Siracusa s-a auzit contraatacul faimosului „cavaler al fluierului": *„Absolut aceeași speranță o am și eu..."***

Două lucruri a reușit ciocnirea *Lo Bello-Milan* (Rocco+Rivera): să statueze în cîteva zile o hotărîre care trenează de mai bine de trei ani și să provoace o iremediabilă ruptură între cel mai bun arbitru italian și formația care a pierdut titlul de campioană a Italiei pe ultimii metri...

Eftimie IONESCU

Un trio de arbitri, bine dispus, intră pe stadionul olimpic din Roma: **Di Gaetano, Lo Bello** și **Nicolosi.** La ieșire, însă, nu va mai fi aceeași bună dispoziție.

„JUBILEUL DE AUR" AL ECHIPELOR DINAMO MOSCOVA ȘI Ț.S.K.A.

Cu 50 de ani în urmă, la 18 aprilie 1923, lua ființă **„Asociația sportivă proletară Dinamo Moscova".** Cîteva zile mai tîrziu, mai precis la 29 aprilie 1923, se înființa **„Centrul sportiv model de cercetări în domeniul instruirii generale militare",** prescurtat, O.P.P.V., predecesorul actualului club Ț.S.K.A. din Moscova.

Aceste două asociații de masă din U.R.S.S. au luat naștere, întîmplător, în același an și în aceeași lună. Era de fapt perioada cînd luau ființă asociațiile sportive. Și totuși cele două asociații au avut destine diferite.

Dinamo, din asociație moscovită, a devenit o asociație unională. După înființarea echipei de fotbal **Dinamo Moscova** (în anul 1923), au mai luat ființă **Dinamo Leningrad** (1925), **Dinamo Tbilisi** (1925), **Dinamo Kiev** (1927) etc. Să nu uităm că la „leagănul" acestei asociații au stat **Felix Dzerjinski** și marele scriitor **Maxim Gorki.**

O.P.P.V. a existat pînă în anul 1927 cînd a avut loc unificarea cu noua asociație sportivă Casa Centrală a Armatei Roșii (T.D.K.A.).

În anul 1953 asociația și-a schimbat denumirea în **„Clubul sportiv central al Ministerului Apărării"** (Ț.S.K.A.M.O.) și în fine, în anul 1960, devenit **„Clubul sportiv central al armatei"** (Ț.S.K.A.).

Dinamo Moscova a cucerit primul titlu de campioană a țării în anul 1936, iar în ediția următoare a cîștigat atît campionatul cît și Cupa U.R.S.S. În total, a cucerit de 10 ori titlul de campioană și a fost prima echipă sovietică care a efectuat un turneu în Marea Britanie (1945) și America de Sud (1957).

Ț.S.K.A. a fost prima echipă sovietică de fotbal care a cucerit trei ani consecutiv titlul de campioană (1946-1948), iar în ediția 1948 și 1951 a cucerit și campionatul și Cupa.

Dintre cei mai de seamă jucători de-a lungul anilor notăm:

DINAMO MOSCOVA: **Lev Iașin, Alexei Homici, Boris Kuznețov, Feodor Selin, Mihail Semiceasnii, Vsevolod Blinkov, Leonid Soloviov, Constantin Beskov, Mihail Iakușin** etc.

Ț.S.K.A.: **Vladimir Nikanorov, Viktor Cistohvalov, Albert Șesternev, Alexadr Grinin, Vsevolod Bobrov, Grigorii Fedotov** etc.

VĂ PREZENTĂM

DUPĂ 53 DE ANI

CAMPIOANE NAȚIONALE DIN EUROPA

F.C. BRUGES

CUCEREȘTE TITLUL BELGIAN

• ÎN ULTIMII ANI, MEREU ÎN PREAJMA TITLULUI • ÎN 10 ANI, 10 ANTRENORI! • O ECHIPĂ „RECE", DAR CARE ȘTIE SĂ JOACE ÎN DEPLASARE...

Una dintre primele campioane desemnate, în sezonul 1972-1973 este, fără îndoială, și echipa belgiană **F. C. Bruges,** și aceasta cu atît mai mult cu cît ea a primit, oficial, titlul cu... trei etape înainte de sfîrșitul campionatului. Pînă în momentul de față, clubul din Bruges nu a mai cîștigat decît o singură dată titlul, în ediția din... 1919-20 a campionatului! Deci, după o întrerupere de 53 de ani. F.C. Bruges se clasează din nou în frunte, și o face chiar de manieră foarte spectaculoasă, de vreme ce termină competiția cu șapte puncte avans față de prima sa urmăritoare, **Standard Liège.** Dar, locul al doilea în campionat, la mică distanță de titlu deci, i-a revenit lui F.C. Bruges de opt ori pînă în prezent: edițiile 1905-06, 1909-10, 1910-11, 1966-67, 1967-68, 1969-70, 1970-71 și 1971-72. Deci, de cinci ori în ultimii șase ani! Succesul, de necontestat, din acest an este cu atît mai meritat.

Media de vîrstă a echipei campioane este de 25 de ani și două luni. În cele 30 de etape ale campionatului belgian au fost folosiți 18 jucători, a căror vîrstă a variat de la 22 de ani și jumătate, pentru cel mai tînăr (**Eric de May**) pînă la 31 de ani și jumătate cel mai vîrstnic (suedezul **Kurt Axelsson**). Iată de altfel lotul de jucători folosit, în ordinea... creșcîndă a vîrstei: **De May, Van de Vroode, Velckeneers, Hermans, Denaeghel, Leekens, Geels, Rynders, Bastyns, Le Fèvre, Sanders, Houwaert, Van den Daele, Devrindt, Lambert, Thio, Carteus,** și **Axelsson.** Dintre aceștia, **Devrindt** (de 20 de ori), **Lambert** (18), **Thio** (18), **Van den Daele** (17), **Carteus** (2) și **Bastyns** (1) sînt internaționali în prima echipă națională a Belgiei.

Doar trei jucători au luat parte la toate meciurile de campionat ale echipei din Bruges. Aceștia sînt **Sanders, Bastyns** și **Devrindt.**

Fără să se mulțumească să fie numai noua echipă campioană, F.C. Bruges a reușit să aibă și cel mai bun atac al campionatului — 53 de goluri înscrise în 30 de meciuri. Cei mai eficace atacanți ai echipei sînt **Geels** (10 goluri), **Devrindt** (8), **Lambert** și **Houwaert** (cîte 5).

Istoria clubului din Bruges este destul de agitată. Să amintim numai că echipa a schimbat, din 1963 pînă în momentul de față, 10 antrenori. Sezonul și antrenorul! Acum, la cîrma lui F.C. Bruges se află doi antrenori olandezi, **Léo Canjels** și **Jacques De Wit,** care, după cum se vede, au știut mai bine decît alții cum să conducă „corabia" din Bruges printre valurile stîrnite în special de marile rivale, Standard Liège și Anderlecht Bruxelles.

Victoria lui F.C. Bruges este, spun comentatorii belgieni, o reușită a constanței, a regularității jocurilor practicate. Cunoscută pe vremuri ca o echipă de elan, „11"-le condus de duo-ul **Canjels — De Wit** a devenit, încet-încet, o formație „rece", cu un joc studiat, care nu își permite prea multe artificii în joc.

Succesul lui F.C. Bruges se datorează în special jocului foarte bun în deplasare, unde **Devrindt** și coechipierii săi s-au impus mai mult ca oricare altă echipă. Ei au obținut, în 15 partide jucate pe teren străin, 7 victorii și 6 meciuri nule! În acest moment, la Bruges, toată lumea se gîndește numai la prima participare a clubului în Cupa campionilor europeni...

Formația de bază este: **Sanders — Bastyns, Van den Daele, Leeskens, Velkeneers — Thio, Lambert, Houwaert — Geels (Carteus), Devrindt, Le Fèvre.**

Dumitru GRAUR

F.C. Bruges, al treilea club de fotbal în ordinea înființării, în Belgia, a devenit anul acesta, după o întrerupere de mai bine de cinci decenii, din nou campioan. În fotografie: **Thio** (în civil, operat de menisc), **Bastyns, Demey, Velkeneers, Leekens, Van den Daele** și **Carteus** (toți în picioare); **Lambert, Geels, Houwaert, Le Fèvre,** și **Sanders** (rîndul din față).

Carnet extern

CEA DE-A DOUA FAȚĂ A FOTBALULUI PROFESIONIST

Multe și deloc mărunte sînt problemele care frămîntă fotbalul profesionist din unele țări ale Europei occidentale. De fapt, într-una din ele profesionismul nici măcar nu a fost instaurat. Și cu toate că nici nu a devenit „lege", el ajunge foarte greu la inima oamenilor. Astfel, „F.I.F.A. News", publicația oficială a Federației internaționale de fotbal, ne aduce vești despre încercarea de a se introduce profesionismul în soccerul din Belgia. Numai că **„instaurarea profesionismului are plumb în aripi"**, scrie amintita publicație, referindu-se tocmai la încercările făcute în această țară pentru introducerea fotbalului profesionist. Într-adevăr, dacă — inițial — 22 din cele 32 de cluburi din prima și a doua divizie a ligii naționale s-au arătat de acord cu instaurarea acestuia, iată că 13 dintre ele au dat îndărăt: ele doresc profesionism, dar nu cel care le este propus de celelalte nouă. **„Or, doar nouă cluburi este prea puțin pentru un campionat"**, scrie „La vie sportive", organul oficial al Federației belgiene de fotbal. Ce se va întîmpla? Dînd crezare editorialului citat, nu se va ajunge la o soluție acceptabilă pentru toți, dacă sînt amestecate considerații de natură a arunca unele cluburi de fotbal contra altora.

În Franța, profesionismul are vechi state de serviciu. Și cu toate că pare foarte bine „înfipt" în viața fotbalistică a țării, diferendele sînt, totuși, și mai mari. Astfel, amintita publicație a F.I.F.A. vorbește de criza fotbalului profesionist francez. Se amintește nu numai de greva jucătorilor profesioniști, dar și de decizia dată de Secretarul de stat al tineretului și sportului, **Comiti,** de a se crea o **„misiune de informare și de clarificare a problemelor fotbalului profesionist francez".** Raportul, prezentat zilele trecute, are nu mai puțin de 93 de pagini...

Două țări, două soccere, două situații diferite — aceleași probleme. Să recunoaștem, spinoase. Fotbalul profesionist nu are, deci, numai fața lustruită, aceea pe care caută să și-o aducă mai întotdeauna la lumină, ci, iată, racile de fond îl fisurează.

Mircea TUDORAN

IMPERTURBABILUL RAMSEY RENUNȚĂ LA COMODITATE...

Recunoscut pentru mîndria sa, („n-avem ce învăța de la brazilieni...") și pentru încrederea aproape oarbă în capacitatea propriilor jucători, sir **Alf Ramsey** pare să-și fi schimbat serios din mentalitate... Antrenorul care susținea, cu patru-cinci ani în urmă, că a vedea la lucru vitorul adversar reprezintă o **„primejdioasă pierdere de timp"**, iar a alege, personal, locurile de cazare și terenurile de antrenament o **„excentricitate sud-americană"**, parcurge astăzi **mii de** kilometri într-o zi, așteaptă pe aeroporturi și schimbă cele mai diverse mijloace de locomoție spre a împlini obligații altădată ignorate sau — și mai mult — supuse sarcasmului și ironiei sale!

Presa a comentat, pe larg, eforturile făcute de **Ramsey** pentru a „prinde" două jocuri internaționale care-l interesau, o partidă a reprezentativei de tineret a Angliei și meciul Țara Galilor — **Polonia**, rapiditatea cu care antrenorul așezat și comod altădată a schimbat trenurile spre Cardiff, în sfîrșit, ușurarea lui că galezii, învinși de Anglia pe propriul lor teren, i-au întrecut pe coechipierii lui Lubanski, netezind — s-ar părea — drumul echipei sale spre C. M.

Se presupunea că **Ramsey va rămîne liniștit, la Londra, dedicîndu-se treburilor sale cotidiene, așteptînd calcule pentru** München, pregătind totul pentru ultima „carte", decisivă, meciul de pe Wembley...

Trăgînd învățămintele necesare din aspra „lecție Guadalajara", pe care presa engleză nu conține s-o amendeze nici acum, după aproape trei ani, învinuindu-l pe manager de neglijarea sau disprețuirea amănuntelor organizatorice, sir **Ramsey** s-a deplasat recent la Katowice, vizitînd hoteluri și restaurante, făcînd opțiuni și semnînd contracte, în vederea meciului — decisiv — de la 6 iunie, cu selecționata Poloniei.

Vizita antrenorului a început cu stadionul. Ramsey a intrat pe gazon, a făcut cîțiva pași, nu s-a declarat prea mulțumit de calitatea acestuia și nu s-a sfiit să rupă o bucată de brazdă, luînd-o la Londra, drept monstră, spre a fi studiată — se bănuiește — într-un... laborator!

Alegerea hotelului s-a dovedit o treabă dificilă, Ramsey refuzînd liniștita cabană de la Swierklaniec, din cauza distanței (70 km), cu toate că vechiul parc de acolo ar fi asigurat jucătorilor un mediu de odihnă ideal. După ce a inspectat hotelurile „Katowice" și „Silesia" (inclusiv bucătăriile...), managerul englez l-a preferat pe ultimul, hotărînd închirierea, completă, a ultimului etaj, dar avansînd o condiție hazlie: pe toată durata șederii reprezentativei Angliei în hotel, conducerea acestuia se angajează să interzică găzduirea oricărui... turist englez!?

Înaintea plecării spre casă, **Alf Ramsey** le-a oferit gazdelor o adevărată lecție de exactitate britanică: cu ceasul pe genunchi el a cerut șoferului să parcurgă toate variantele rutiere dintre aeroportul Balic—Cracovia și hotel, a cronometrat la secundă, a observat traficul și a decis ruta pe care autocarul, cu 36 de persoane (între care 20 de fotbaliști), va străbate distanța dintre cele două puncte, în după-amiaza zilei de 4 iunie.

Întrebat de un confrate polonez de ce a angajat un număr așa de mare de camere, sir Ramsey a răspuns cu conciziunea dintotdeauna:

— Jucătorii vor dormi fiecare în cîte o încăpere. Vreau să-i feresc astfel de șuete inutile.

Altădată, un antrenor indiferent față de amănunte, **Alf Ramsey** s-a schimbat, renunțînd la comodități și ocupîndu-se îndeaproape de detalii, ajungînd la înțelepciunea — desigur familiară, dar pe care, din trufie, nu dorea s-a recunoască public — că micile detalii fac... marea victorie!

ALF RAMSEY

TREI DISPARIȚII DEFINITIVE?

În ultimele săptămîni, se vorbește despre posibila dispariție din arenă a trei jucători de valoare; e vorba de nord-irlandezul **Best**, de spaniolul **Santillana** și de brazilianul **Tostao**. Vor fi obligați toți acești fotbaliști, doi dintre ei reprezentînd generația consacrată iar al treilea pe cea foarte tînără, să spună adio fotbalului? Foarte posibil. Spre a încerca cît de cît un pronostic în fiecare dintre cele trei cazuri, iată succinte prezentări ale cazurilor.

● **GEORGE BEST** — care n-a făcut nimic în ultimii doi ani spre a contribui la creșterea valorii lui sportive, ci dimpotrivă — a hotărît, în sfîrșit — după luni și luni de viață nesportivă, de voiajuri, după declarații care de care mai contradictorie și mai năstrușnică — să revină, totuși, la fotbal; deși comunicase sus și tare că a terminat cu el. După ce s-a purtat cum s-a purtat cu clubul care a făcut atîta pentru el — **Manchester United** — a reapărut într-o zi la antrenamente. Și, spre satisfacția actualului director tehnic, cunoscutul **Tommy Docherty**, evolua destul de promițător ca regăsire a formei. Numai că, după vreo 10 ședințe de pregătire intense, a suferit o puternică criză de tromboflebită și a fost internat de urgență în spital. Acum, **după mai bine de trei săptămîni de la producerea acelui atac, medicii rămîn mai departe circumspecți în privința posibilităților ca nord-irlandezul să** relu activitatea de performanță. Ei observă că apariția tromboflebitei se datorește nu numai reluării prea bruște a antrenamentului intens după o lungă perioadă de întrerupere ci — mai cu seamă — vieții nesportive, dezordonate dusă de **Best**. Greșelile se plătesc.

● Al doilea caz e cel al tînărului dar înzestratului centru atacant de la **Real Madrid, SANTILLANA.** Un jucător pe care mulți îl vedeau ca unul dintre cei mai îndreptățiți succesori al marilor centri înaintași care au îmbrăcat, de-a lungul anilor, tricoul culbului din Madrid. Cînd **Santillana** se pregătea pentru „meciul vieții lui", cum numea el jocul de pe stadionul Bernabeu cu **Ajax**, din C.C.E., un accident **i-a compromis cariera: o lovitură puternică primită într-un joc de campionat i-a provocat o gravă afecțiune renală. Primele opinii medicale au apărut ca extrem de pesimiste: nici 5% șanse de a mai** reveni în arenă! **Cu timpul diagnosticele s-au optimizat: prin** tratamente îndelungate ar fi posibilă o vindecare de un asemenea grad încît să-i permită reluarea activității fotbalistice. Între timp recepționăm o impresionantă declarație a tînărului jucător: **„N-am avut niciodată vreun gest nesportiv, n-am atacat niciodată violent, de ce am fost astfel tratat de adversarii mei? Cu ce le-am greșit?"**. Iată întrebări care se adresează, în fapt, tuturor apărătorilor care înțeleg să-și apere șansele nu cu mijloacele de joc, corecte și regulamentare ci cu armele violenței și nesportivității. Așa cum a făcut-o și acel fundaș de la Espanol care l-a accidentat grav pe **Santillana**.

TOSTAO

● În fine, **TOSTAO.** Omul care, prin manevrele lui tactice, puțin remarcate, mai cu seamă prin mișcările fără minge, a contribuit în mod considerabil la victoriile echipei Braziliei în Mexic, e iarăși sub controlul medicilor de la Houston. Același ochi, care i-a făcut atîtea necazuri înaintea campionatului lumii din Mexic, îi dă iarăși mari griji. Ce s-a întîmplat? **Tostao** suferise o dezlipire a retinei în urma unei puternice lovituri cu mingea în ochiul sting, în toamna lui 1969. El a fost operat, atunci, la Houston și a putut juca în Mexic. Medicii au utilizat, la acea intervenție, un material plastic care a fost plasat în ochi și care, acum, a provocat o puternică reacție. Dureri, pierderea vederii a ochiului bolnav, rapida reinternare la Houston, intervenție chirurgicală și, acum, așteptare. Medicii îi dau mari speranțe. Printre altele, în cazul cînd se va restabili total și va fi apt pentru joc, **Tostao** va fi supus unui antrenament identic cu al cosmonauților, spre a fi redat rapid — sub toate aspectele, fizic, psihic și tehnic — selecționatei braziliene care îl așteaptă cu multă nerăbdare pentru turneul final din R.F. Germania.

Trei cazuri, toate trei sub un mare și trist semn de întrebare...

CONFEDERAȚIA AFRICANĂ DE FOTBAL

Fondată în 1956 de patru federații naționale din Africa (R. A. Egipt, Sudan, Etiopia și Africa de Sud) și avînd ca sediu orașul Cairo, **Confederația africană de fotbal** numără acum 34 de federații membre și poate privi cu mîndrie la cei 17 ani care au trecut de la întemeierea ei. Într-adevăr, în cursul anilor, Confederația s-a achitat de îndatoririle sale, atingîndu-și tot mai bine scopul și obiectivele pentru care a fost creată, ocupîndu-se cu tot mai mult succes de răspîndirea fotbalului pe continent, ca și la ridicarea nivelului de joc.

Statutele Confederației au fost stabilite în 1957 și primul său Comitet executiv a fost constituit în 1963. De-a lungul anilor patru președinți au condus treburile acestui organism: **Abdalah Salem** (R. A. Egipt, între 1956—1958), general **Mohammed Abdel Aziz Mostafa** (R. A. Egipt, între 1958—1968), **Abdel Halim Mohammed** (Sudan, între 1968—1972), și, actualmente, **Ydnekatchew Tessema** (Etiopia).

DOCUMENTAR

Primul lucru întreprins după ce Confederația a luat ființă, a fost alcătuirea regulamentului unei competiții care să aducă la start reprezentativele țărilor din Africa. **Abdalah Salem**, primul președinte al C.A.F., a oferit un trofeu pentru **„Cupa Africii pe națiuni"**. Prima competiție de acest fel a avut loc în Sudan, la Khartum, în 1957. Au participat doar trei țări. De atunci, întrecerea s-a disputat cu regularitate și numărul participanților a crescut de la an la an. În martie 1974, în R. A. Egipt va avea loc turneul final al celei de a IX-a ediții. La preliminarii, aflate în curs de desfășurare, iau parte 26 de țări. Pînă acum, deținătoare ale trofeului au fost selecționatele **R. A. Egipt** și **Ghanei** de cîte două ori, ale **Etiopiei, Republicii Zair, Sudanului** și **Republicii Congo.**

Succesul a dat ideea organizării unei alte competiții disputată anual de echipele campioane naționale, după modelul „Cupei campionilor europeni". Prima ediție, în 1964. Trofeul, oferit de fostul președinte **Kwame Nkrumah**, al statului Ghana, a revenit pe rînd cluburilor **Orix** (Camerun), **Stade d'Abidjan** (Coasta de Fildeș), **Unglebert** (Zair) — de două ori, **Ismaili** (R. A. Egipt), **Kotoko** (Ghana), **Canon** (Camerun) și **Hafia** (Guineea). La actuala ediție, care a început în martie, iau parte echipele campioane din 24 de țări. Pînă acum s-au disputat jocurile primului tur. Finala (turretur) este prevăzută pentru zilele de 23 noiembrie și 14 decembrie 1973.

Dar nu numai organizarea de competiții a stat în atenția C.A.F. ci — cu sprijinul F.I.F.A. — și organizarea de cursuri de antrenori și de arbitri în diverse țări africane, întrucît se simțea o nevoie acută de astfel de specialiști în activitatea de răspîndire a fotbalului pe întregul continent negru. Toate acestea au stat la baza dezvoltării acestei discipline sportive în Africa. După ultima statistică a F.I.F.A., în acest continent numărul de fotbaliști legitimați s-a dublat față de cel existent în 1956, anul înființării Confederației.

Să notăm, de asemenea, ca una din reușitele C.A.F., prezența unei selecționate a continentului la **„Cupa Independenței"** disputată anul trecut în Brazilia.

ÎN ACTUALITATE

WM 74

REPARTIZAREA CELOR 2,13 MILIOANE DE BILETE

După cum se știe, încă din ziua de 2 aprilie a început, în R. F. Germania, vînzarea biletelor pentru meciurile turneului final. Doar cîteva zile au fost suficiente pentru ca biletele pentru cele mai multe meciuri să se epuizeze.

În afara Europei, biletele turneului final sînt în cea mai mare parte vîndute prin intermediul companiei de aviație **„Deutsche Lufthansa"**. Foarte interesantă este însă repartizarea cantitativă a biletelor, care a fost efectuată cu aprobarea **F.I.F.A.**, și care poate invita la unele comentarii. Dar, să dăm cifrelor cuvîntul.

Dintre cele **2 130 000 de bilete disponibile** în total, **470 000 (22%)** au fost repartizate pentru vînzarea în afara **R. F.** Germania, și un număr care formează restul celor **78% pentru R.F.G.** Acestea **din urmă sînt împărțite după cum urmează: 1 250 000 (59%)** destinate celor **208 case de bilete, 280 000 (13%) pentru asociațiile regionale ale Federației vest-germane de fotbal și pentru cluburile** din „Bundesliga", iar **130 000 (6%)** sînt ținute în rezervă de comitetul organizator pentru vînzarea în ultimele zile premergătoare meciurilor. În total **1 600 000** de bilete, plus rezerva păstrată de organizatori.

Cele **470 000 de bilete rezervate pentru vînzarea în străinătate au fost împărțite în două mari grupe: 200 000 pentru toate federațiile naționale afiliate la F.I.F.A. și 270 000 pentru federațiile (mai puțin cea din R.F.G.) a căror echipă reprezentativă se califică pentru turneul final C. M. Este de remarcat că 10% din locurile de pe stadionul olimpic din München sînt rezervate țărilor ale căror echipe naționale se vor califica pentru finala competiției.**

Cele **200 000 de bilete puse în vînzare în străinătate sînt numai bilete individuale, la actuala ediție a C. M. nemaiexistînd serii de bilete sau abonamente, cum a fost cazul în edițiile precedente ale turneelor finale. De fapt, nu se vînd decît tichete speciale, care vor fi schimbate cu biletele adevărate abia în ziua meciului respectiv, în acest fel organizatorii asigurîndu-se de imposibilitatea comiterii unor falsuri. Repartizarea lor a fost făcută ținîndu-se cont de mai mulți factori, ca de exemplu: importanța fotbalului în țara respectivă; numărul total al populației; distanța față de R. F. Germania; numărul de turiști care se apreciază că se vor deplasa în R. F. G. pe timpul competiției etc. Repartizarea proporțională este următoarea: EUROPA (total 66,5%), Anglia — 7,5%, Italia și Olanda — cîte 6%, Belgia și Franța — 5%, Austria și Elveția — 4%, Suedia — 3,5%, U.R.S.S. și Iugoslavia — 3%, Danemarca — 2,5%, R. D. Germană, Spania și Scoția — 2%, Cehoslovacia, Irlanda, Țara Galilor, Norvegia, Polonia, Ungaria și Portugalia — 1%, ROMÂNIA, Bulgaria, Grecia, Irlanda de Nord, Finlanda, Turcia, și Luxemburg — 0,5%, alte țări — în total 0,5%.; AMERICA DE SUD (total 12%): Brazilia — 5%, Argentina — 1.5%, Chile, Peru, Venezuela și Uruguay — 1%, alte țări — 1,5%; AFRICA ȘI ASIA (total 9,5%): Japonia și R.S.A. — 2%, Israel și R. A. Egipt — 1%, alte țări — 3,5%; AMERICA DE NORD SI CENTRALĂ (total 9,5%): Statele Unite — 4,5%, Mexic — 2,5%, Canada — 1,5%, alte țări — 1%; OCEANIA (total 2,5%): Australia — 1,5%, Noua Zeelandă — 1%.**

Biletele rezervate pentru țările calificate la turneul final (270 000 în total) vor fi puse la dispoziția celor 15 federații naționale (excepție face R. F. Germania) de îndată ce preliminariile C. M. se vor încheia. În funcție de aceiași factori de care am amintit, s-au alcătuit patru categorii distincte, cota rezervată echipelor calificate fiind mai mică sau mai mare și ca urmare a renumelui de care se bucură în lume echipa națională respectivă... Dacă după tragerea la sorți a grupelor din cadrul turneului final (ianuarie 1974) vor rămîne din aceste cote bilete nevîndute, ele vor fi, bineînțeles, redistribuite țărilor unde interesul va fi mai mare.

LA 5 IANUARIE 1974, TRAGEREA LA SORȚI A GRUPELOR FINALE

După cum a anunțat un purtător de cuvînt al F.I.F.A., pentru alcătuirea grupelor din cadrul turneului final se vor stabili mai întîi patru „capi" de serie. De fapt, doi dintre aceștia sînt deja cunoscuți: **Brazilia**, deținătoare a titlului, care va juca în grupa de la Frankfurt pe Main, și **R. F. Germania** țara organizatoare, ale cărei prime meciuri din cadrul C. M vor avea loc la München. Celelalte două ar putea fi, în caz de calificare, **Italia** (finalistă a ultimei ediții) și **Anglia**, cîștigătoare a ediției din 1966. Toate aceste selecționate primesc astfel dreptul de a juca în grupe separate, și de a se întîlni, deci, între ele numai în etapele superioare ale competiției. O decizie în acest sens va fi luată însă abia cu foarte puțină vreme înainte de tragerea la sorți a grupelor.

Festivitatea alcătuirii celor patru grupe ale turneului final C. M. va avea loc, probabil, la 5 ianuarie 1974.

extern MAGAZIN extern

„PROPUNEREA" LUI BECKENBAUER"

„«Parc des Princes» este cel mai frumos stadion din Europa și eu propun parizienilor să le dăm în schimb arena noastră olimpică, mai ales că nu a fost concepută pentru fotbal !"

„Propunerea" este a lui **Beckenbauer**. Și nici nu e de mirare că a fost făcută, dacă ținem seama că pe frumosul Stadion Olimpic de la München, formația reprezentativă a R.F. Germania a pierdut două meciuri, cele cu Argentina și Iugoslavia...

REVANȘA LUI SIMONIAN

Odată cu luna mai, fotbalul intră în drepturile sale și la Moscova. Primul meci de anul acesta a fost **Spartak — Ararat Erevan.**

Moscoviții se așteptau la o primă victorie care să le permită o ascensiune în clasament. Dar în socotelile lor n-au ținut seama și de **Simonian**, în trecut „tunarul" lui Spartak (deține și acum recordul de cel mai bun șuter, cu cele 34 de goluri marcate în campionatul 1950). După ce a renunțat la cariera de fotbalist, datorită vîrstei, **Simonian** a devenit antrenor chiar la Spartak. Pentru că în ultimele sezoane echipa din Moscova n-a mai reușit rezultatele cu care-și obișnuise suporterii, **Simonian**, a fost înlocuit, la sfîrșitul lui 1972, de la conducerea ei tehnică.

Și a plecat în Armenia, la ei acasă, la Ararat Erevan. Jucînd la Moscova, cu Spartak, Simonian a găsit ocazia să demonstreze fostului său club că a greșit atunci cînd l-a înlocuit : Ararat, antrenată de el, a cîștigat meciul cu Spartak !

VICTORIA LUI DOMAZOS!

Căpitanul lui **Panathinaikos** și al echipei naționale, **Domazos**, e fericit: soția lui, una dintre cele mai cunoscute cîntărețe de muzică „buzuki" din Grecia, a născut un băiat. Veți înțelege și mai mult veselia internaționalului grec, dacă vă vom spune că în casa **Domazos** s-au născut pînă acum două fete și băiatul era așteptat cu nerăbdare. **„Începusem să mă gîndesc la Garrincha..."** a declarat **Domazos.** Aluzia lui se referea la faptul că faimosul jucător brazilian are nouă fete... și nici un băiat. Bineînțeles că **Domazos** n-a uitat să adauge că : **„Sînt liniștit acum, postul de mijlocaș dreapta al naționalei va fi preluat tot de un Domazos..."**.

GLUMĂ DE PROST GUST...

Patru jucători ai echipei naționale a Boliviei, care se pregătea să susțină un meci amical cu selecționata Ecuadorului, au fost la un moment dat răpiți și eliberați doar cu o zi înainte de joc. Răufăcătorii au anunțat pe diverse căi că, în cazul cînd nu vor primi suma de 100 000 de pesos, vor utiliza forța în tratamentul aplicat jucătorilor sechestrați. Poliția boliviană a luat lucrurile foarte în serios și, speriați de consecințe, răpitorii au dat drumul celor patru fotbaliști din spitalul unde îi țineau închiși. De fapt, s-a aflat mai tîrziu, autorii răpirii erau cîțiva studenți de la facultatea de medicină, care au înțeles într-un fel cu totul aparte să sărbătorească carnavalul estudiantin anual de la La Paz. Ei aveau de gînd să-i aducă în taină pe cei patru jucători la stadion și să-i predea numai cu cîteva minute înainte de fluierul arbitrului. Poliția boliviană, se pare, n-a apreciat deloc acest fel de glumă și a anunțat că lucrurile nu se vor încheia aici...

UN PREȘEDINTE DE FEDERAȚIE „PLĂTEȘTE" ÎN LOCUL ARBITRULUI

Suporterii clubului belgian **F. C. Malines**, nemulțumiți de felul cum un arbitru conducese o partidă foarte importantă, a echipei lor favorite, în lupta pentru evitarea retrogradării, l-au înconjurat după meci pe președintele federației belgiene, **Louis Wouters**, făcîndu-l să înțeleagă că va trebui să „plătească" în locul arbitrului ! Huliganii pe post de suporteri nu s-au sfiit chiar de la lovituri, iar mașina în care **Wouters** luase loc a fost distrusă...

TRIUMF...

In vreme ce **Juventus** este primit cu ovații pe aeroportul din Torino la reintoarcerea de la Roma, după victoria care i-a adus titlul (în fotografie, **Anastasi** își croiește cu greu și cu ajutorul poliției drum prin mulțimea de suporteri)...

...ȘI DECEPȚIE

...căpitanul lui **A. C. Milan**, marea învinsă pe „ultimii metri" ai campionatului, e pradă decepției pe stadionul din Verona, acolo unde roș-negrii au fost învinși în ultima etapă cu 5—3. Alături de **Rivera**, antrenorul **Nereo Rocco.**

OPTIMISM

Bulgarul **Penev** este plin de optimism. Rezultatele obținute de reprezentativa Bulgariei în preliminariile Campionatului mondial justifică încrederea robustului apărător al naționalei.

ȘTIȚI DE UNDE PROVINE DENUMIREA ACESTOR ECHIPE ?

HERTHA

În lucrările sale despre germani, istoricul roman Cornelius Tacitus a trecut pe zeița acestor pămînturi cu numele de NERTHUS. După teoria sa, această zeiță stăpînea o pajiște pe una din insulele aflate în Marea Baltică.

Pentru a sprijini această teorie, în secolul al XVI-lea, unul din lacurile aflate pe o insulă din regiunea Mării Baltice a primit denumirea deformată de HERTHASEE. Mai tîrziu aici s-a înălțat o cetate care s-a numit HERTHABURG. Sărmana zeiță NERTHUS, desigur că se perpelea în Olimp văzînd cum i-a fost stîlcit numele...

Clubul sportiv HERTHA, care își are sediul în Berlinul occidental, poartă numele acestei vechi zeițe germane. Numele întîmplător deformat, dar un nume în spiritul tradițiilor olimpice, deoarece, după legendă, ori de cîte ori zeița Hertha pleca la plimbare în trăsura sa, pe acolo pe unde trecea trebuiau să înceteze luptele și neînțelegerile și să domnească pacea olimpică.

Și iată cum, dintr-o greșeală și o citire neatentă...

„TIP" ȘI „TAP" ÎN AFRICA

Mascotele Weltmeisterschaft-ului '74, **Tip** și **Tap**, cutreieră lumea, devenind pretutindeni personaje mult îndrăgite în lumea fotbalului. Ne confirmă acest fapt și imaginea alăturată în care un tînăr african a pozat fericit împreună cu „achizițiile" sale.

„HOBBY"...

In Anglia se joacă, de puțin timp, fotbal pe... picioroange. Poate acest nou „hobby" nu va cîștiga adepți, dar trebuie să recunoaștem că numai alergarea pe picioroangele confecționate din lemn de pin și este dificilă...

- Alături de **Pulici** (Torino) și **Savoldi** (Bologna), **Rivera** (A.C. Milan) a devenit golgeter. al campionatului Italiei cu 17 goluri marcate. Șapte dintre ele din lovituri de la 11 m.

- Dacă Anderlecht va cîștiga Cupa Belgiei, va fi al treilea succes consecutiv al antrenorului **Verheyen**, care a mai reușit-o în 1971 cu Beerschot și în 1972 tot cu Anderlecht.

- Echipa Angliei începe să aibă un nucleu de suporteri care s-o urmeze la meciurile sale disputate pe continent. O agenție de voiaj organizează, pentru aceștia, o excursie la Katowice cu prilejul meciului Polonia—Anglia din cadrul preliminariilor C.M.

- Pentru a încerca să califice pe Racing White în finala Cupei Belgiei, fostul internațional **Depireux** a slăbit 6 kg. Ceea ce nu a fost suficient...

- Se spune, la Milano, că Mazzola ar putea să părăsească pe Internazionale. Motivul? Revenind la Inter, **Helenio Herrera** dorește să organizeze, aici, un cuplu de atacanți centrali fără Sandrino și să-i facă pe acesta mijlocaș. Ceea ce cel mai mare dintre frații **Mazzola** refuză.

- Cu cele 12 goluri marcate în ediția încă în curs a C.C.E., **Gerd Müller** rămîne, orice s-ar întîmpla, cel mai bun șuteur al competiției de anul acesta.

- A fost stabilit succesorul lui **Helenio Herrera** la conducerea tehnică a echipei A.S. Roma. Este vorba de suedezul **Nils Liedholm**, care activează în Italia de mulți, foarte mulți ani.

- S-a discutat mult despre mingea cu care s-a jucat finala Cupei cupelor de la Salonic. Leeds dorea o minge englezească, A.C. Milan una italienească. În cele din urmă a decis U.E.F.A., obligînd cele două echipe să joace cu mingea ce va fi folosită la turneul final al C.M. din 1974. O minge făcută în R. F. Germania.

- Cîteva declarații după finala de la Salonic : **„Noi am avut un mare Vecchi** (n.n. portarul) **și în plus nițică șansă"** (**Nereo Rocco**, antrenorul lui A.C. Milan) ; **„N-am înțeles protestele făcute la diverse decizii ale mele de jucătorii englezi. Milan a jucat mai bine"** (Christos Michas, arbitrul jocului).

- Dave Watson, fundașul central al lui Sunderland, recenta cîștigătoare a Cupei Angliei, este considerat cel mai bun din Insulele Britanice pe postul său. Valoarea i-a crescut și datorită ultimei mari **reușite** a echipei din liga a II-a. **Watson** vrea să părăsească Sunderland, dar antrenorul său, **Stokoe**, nu este de acord.

- Federația engleză de fotbal a luat de curînd o decizie curioasă, foarte criticată, de altfel. Și anume, cu începere din 1974, în finala Cupei Angliei nu vor mai exista prelungiri ci, în caz de egalitate, meciul se va rejuca.

- Ajax își supraveghează cu strictețe adversara de la 30 mai din finala C.C.E., de la Belgrad : antrenorul **Covaci** a văzut meciul A. S. Roma—Juventus, iar un alt tehnician din cadrul clubului, **Groot**, pe cel de la Torino dintre Juventus și Internaționale.

FOTBAL

REDACȚIA ȘI ADMINISTRAȚIA
str. V. Conta nr. 16, etajul V, București, sectorul I, telefoane 11.10.05 (centrală), 12.95.96

Prezentarea artistică : **Liviu BOBOCEA**
Prezentarea grafică : **Traian ONICEL**

ASTĂ-SEARĂ, LA BELGRAD

VERDICT ÎN C.C.E.: AJAX SAU JUVENTUS?

FORMAȚIILE PROBABILE

AJAX: Stuy — Suurbier, Hulshof, Blanckenburg, Krool — G. Muhren, Haan, Neeskens — Rep, Cruyff, Keiser.

JUVENTUS: Zoff — Longobuco, Marchetti, Morini, Furino — Salvadore, Causio, Cuccuredu — Anastasi, Capello, Altafini.

Cine va jubila în final? Cruyff sau Altafini? — „purtători de drapel" ai lui Ajax și Juventus

BELGRAD, 29 (prin telefon de la trimisul nostru). —

Alegerea Belgradului drept gazdă a finalei C.C.E. s-a arătat deosebit de inspirată. În afară de faptul că oficialii iugoslavi au reușit să asigure — pentru prima oară în istoria competiției — o joncțiune F.I.F.A. — U.E.F.A., pentru marea finală continentală, ambianța, amabilitatea și căldura orașului gazdă vor depăși, se pare, tot ceea ce s-a realizat pînă acum.

De marți dimineață, capitala iugoslavă trăiește febra marelui duel de miercuri seara, pentru care s-au vîndut pînă în prezent 98 000 de bilete. Avioanele decolate de pe aeroporturile din Amsterdam, Roma sau Torino, au început să aterizeze de marți dimineață într-un ritm trepidant. Belgrădenii au fost rugați să înțeleagă că, timp de două zile, zgomotul puternicelor motoare cu reacție va fi aproape permanent, iar marile parcaje din centrul orașului au fost evacuate pentru a face loc sutelor de autocare și autoturisme care curg neîncetat pe porțile Belgradului.

Programul inițiativelor dedicate marii finale sînt numeroase și diverse. De la mii de ecusoane, insigne, fanioane, tricouri, capele, fulare, perne, chitare cu culorile celor două mari finaliste, pînă la pancartele instalate de municipalitatea orașului, toate indicînd drumul spre „Maracana iugoslavă". O altă idee o reprezintă organizarea unui gen de «meci introductiv» la marea finală, o „ciocnire" între eternele rivale ale fotbalului iugoslav, Steaua roșie — Partizan, și care a avut loc marți pe stadionul JNA, partidă dedicată tot finalei nr. 18 a competiției. Un juriu de onoare alcătuit din **Ștefan Covaci, Vycpalek, Salvadore** și **Cruyff, Helenio Herrera, Didi, Ștefan Boșkov** și **M. Miljanici** au acordat un trofeu special celui mai bun jucător al întîlnirii.

Dar să nu uităm subiectul principal al rîndurilor noastre, finala. Înconjurate de sute de reporteri, de comentatori și crainici, cele două campioane și-au instalat taberele la Novi Sad (Juventus, de simbătă la amiază) și la hotelul «Iugoslavia» din Belgrad (Ajax, de luni după-amiază).

După conferința de presă care a avut loc luni după-amiază, a reieșit calmul Ajax-ului, în contrast cu temerile și reținerile Juventusului. **Ștefan Covaci** a comunicat formația, acel „11" al marilor victorii din ultimul timp, cu **Rep** pe extrema dreaptă. Juventus, în schimb, pendulează între o formație în care să fie utilizat Morini și alta care să se dispenseze de aportul înaltului stoper torinez.

Într-o atmosferă care crește ca febrilitate și pasiune minut de minut, aici, la Belgrad, așteptăm fluierul de începere pe care simpatica cunoștință a fotbalului nostru, arbitrul iugoslav **Milivoje Gugulovici,** îl va da la ora 21,30 (ora Bucureștiului).

Eftimie IONESCU

CAMPIONATE NAȚIONALE

REZULTATE... | CLASAMENTE... AMĂNUNTE...

IUGOSLAVIA

Celik Jenica — Olimpia Ljubljana 1—0, Borac Banja Luka — Sutjeska Niksici 0—0, Spartak Subotița — Partizan Belgrad 1—1, Velez Mostar — Sarajevo 2—1, Hajduk Split — Sloboda Tuzla 4—0, Dynamo Zagreb — Bor 4—1, Zelezniciar Sarajevo — O.F.K. Belgrad 1—3, Steaua roșie Belgrad — Vardar Skoplje 3—2.

1.	**STEAUA ROȘIE**	30	60—23 45
2.	**Velez Mostar**	30	45—24 42
3.	**O.F.K. Belgrad**	30	47—27 40
4.	**Partizan**	30	44—30 39
5.	**Zelezniciar**	30	42—35 35
6.	**Sarajevo**	30	41—37 32
7.	**Sloboda**	30	28—26 30
8.	**Vardar**	30	34—38 29
9.	**Hajduk**	30	42—44 28
10.	**Radnicki**	29	21—28 27
11.	**Dynamo Zagreb**	30	27—40 27
12.	**Vojvodina**	29	35—36 25
13.	**Borac**	30	22—23 25
14.	**Celik Zenica**	30	22—40 25
15.	**Olimpia**	30	29—34 23
16.	**Bor**	30	30—52 23
17.	**Sutjeska**	30	27—44 21
18.	**Spartak**	30	28—46 20

LUXEMBURG (Clasament final)

1.	**JEUNESSE D'ESCH**	22	70—20 38
2.	**Union Luxemburg**	22	55—34 30
3.	**Fola Esch**	22	47—29 27
4.	**Red Boys Differdauge**	22	53—35 27
5.	**Etzella Ettelbrück**	22	53—50 23
6.	**Rumelange**	22	35—33 23
7.	**Aris Luxemburg**	22	31—30 22
8.	**Avenir Beggen**	22	45—50 20
9.	**Spora Luxemburg**	22	32—41 19
10.	**National Schifflingen**	22	29—39 16
11.	**S.C. Tetingen**	22	26—52 13
12.	**Sporting Bettenbourg**	22	21—84 6

● **Ultimele două formații au retrogradat, locul lor fiind luat de echipele Meri și Stade Dudelauge.**

R. F. GERMANIA

Bayern München — V.f.L. Bochum 5—1, Schalke 04 — V.f.B. Stuttgart 2—0, Kickers Offenbach — F.C. Köln 2—3, Borussia Mönchengladbach — Eintracht Frankfurt 0—2, Rot Weiss — Fortuna Düsseldorf 0—3, Wuppertaler — M.S.V. Duisburg 5—0, Werder Bremen — F.C. Kaiserslautern 5—1, Eintracht Braunschweig — Hannover 3—2.

1.	**BAYERN MÜNCHEN**	32	89—23 51
2.	**F.C. Köln**	32	61—48 40
3.	**Borussia M.-gladbach**	32	78—54 39
4.	**Wuppertaler S.V.**	32	60—53 39
5.	**Fortuna Düsseldorf**	32	58—43 38
6.	**Kickers Offenbach**	32	60—55 35
7.	**V.f.B. Stuttgart**	32	65—60 34
8.	**F.C. Kaiserslautern**	32	58—59 34
9.	**Eintracht Frankfurt**	32	55—49 33
10.	**M.S.V. Duisburg**	32	50—52 31
11.	**V.f.L. Bochum**	32	46—61 30
12.	**Werder Bremen**	32	44—48 29
13.	**Hamburger S.V.**	31	50—53 27
14.	**Hertha**	31	47—60 26
15.	**Eintracht Braunschweig**	32	32—51 25
16.	**Schalke 04**	32	42—60 24
17.	**Hannover 96**	32	43—65 22
18.	**Rot Weiss**	32	41—81 19

BULGARIA

Cerno More Varna — Spartak Pleven 2—0, Lokomotiv Sofia — Dunav Ruse 2—0, Pernik — T.S.K.A. Septemvrisko Zname Sofia 3—1, Trakia Plovdiv — Beroe Stara Zagora 3—1, Laskov Jamboț — Cernomoreț Burgas 2—1, Etir Tirnovo — Lokomotiv Plovdiv 3—0, Levski Spartak Sofia — Spartak Varna 2—2, Akademik Sofia — Slavia Sofia 1—2.

1.	**T.S.K.A. SOFIA**	30	71—34 45
2.	**Slavia Sofia**	29	51—31 38
3.	**Levski Spartak Sofia**	30	57—31 37
4.	**Lokomotiv Plovdiv**	30	53—35 37
5.	**Lokomotiv Sofia**	30	43—43 33
6.	**Akademik Sofia**	30	52—38 32
7.	**Cerno More Varna**	30	44—44 30
8.	**Dunav Ruse**	30	32—36 30
9.	**Trakia Plovdiv**	30	40—37 29
10.	**Spartak Pleven**	29	40—41 28
11.	**Botev Vrata**	30	38—49 28
12.	**Pernik**	30	29—45 28
13.	**Cernomoreț Burgas**	30	32—40 27
14.	**Etir Tirnovo**	30	34—44 26
15.	**Beroe Stara Zagora**	30	43—43 25
16.	**Spartak Varna**	28	26—44 23
17.	**Laskov Jambol**	28	33—47 22
18.	**Volov**	30	21—57 16

CEHOSLOVACIA

Slovan Bratislava — A.C. Nitra 2—0, Spartak Trnava — Spartak Hradec Kralove 1—0, Banik Ostrava — Zbrojovka Brno 1—0, Sparta Praga — Lokomotiv Kosice, 0—0, T.S. Trinec — Slavia Praga 1—4, Z.V.L. Zilina — Skoda Pizen 3—0, V.S.S. Kosice — Dukla Praga 0—1.

1.	**SPARTAK TRNAVA**	25	39—18 33
2.	**Presov**	25	31—27 30
3.	**V.S.S. Kosice**	26	39—24 29
4.	**Zilina**	26	44—33 29
5.	**Dukla**	26	29—22 29
6.	**Lok. Kosice**	26	34—33 29
7.	**Ostrava**	26	26—27 26
8.	**Teplice**	25	30—23 25
9.	**Slovan**	25	28—26 25
10.	**Nitra**	26	32—31 25
11.	**Sparta**	26	35—38 25
12.	**Pizen**	26	30—38 23
13.	**Brno**	26	39—42 22
14.	**Slavia**	25	25—37 21
15.	**Trinec**	26	19—33 21
16.	**Hradec Kralove**	26	23—51 20

AGENDA PRELIMINARIILOR C.M. 1974

U.R.S.S. A CÎȘTIGAT GRUPA, DAR AȘTEAPTĂ MECIUL DE BARAJ

● Într-o singură grupă — europeană — s-a încheiat bătălia pentru primul loc, dar cîștigătoarea nu se poate considera calificată pentru turneul final, deoarece — potrivit unei hotărîri a forului internațional (F.I.F.A.) — ea mai trebuie să dispute un baraj cu învingătoarea grupei a III-a sud-americane. Este vorba, așa ghicit, de selecționata U.R.S.S., care în ultima partidă din grupa a IX-a a întrecut Franța cu 2—0 (0—0), dar nu fără efort, și a ocupat locul întîi, în timp ce echipa „cocoșului galic" a ajuns tocmai pe ultimul! Clasamentul final al grupei:

1.	**U.R.S.S.**	4	3 0 1 5—2 6
2.	Irlanda	4	1 1 2 4—5 3
3.	Franța	4	1 1 2 3—5 3

Și acum, echipa sovietică așteptă să-și cunoască adversara din barajul europeano-sudamerican: **Peru sau Chile,** cine va cîștiga al treilea meci dintre ele (în primele două, echipele și-au împărțit victoriile, la același scor de 2—0), programat pentru luna august, la Montevideo.

● **Curînd se vor limpezi apele și în alte grupe. Pe 6 iunie vor avea loc două partide importante: Polonia — Anglia și Cehoslovacia — Danemarca, iar la 13 iunie o a treia, cu caracter decisiv: Ungaria — Suedia, la Budapesta.**

În grupa I, importanța partidei de la 13 iunie rezultă clar din clasament:

1.	**AUSTRIA**	6	3 2 1 14— 7 8
2.	Ungaria	5	2 3 0 9— 4 7
3.	Suedia	4	2 1 1 10— 4 5
4.	Malta	5	0 0 5 0—15 0

Victoria cu 3—2 asupra Austriei a readus Suedia în lupta pentru primul loc și, în cazul unui rezultat favorabil (chiar și un meci nul) la Budapesta, își va menține șansele, lăsînd golaverajului sarcina să decidă între trei echipe la egalitate de puncte (8). Succesul Ungariei însă i-ar da acesteia posibilitatea să ocupe primul loc și să se califice pentru turneul final.

În grupa a V-a, situația la ora actuală se prezintă astfel:

1—2.	ANGLIA	2	1 1 0 1—0 3
1—2	ȚARA GALILOR	3	1 1 1 2—1 3
3.	Polonia	1	0 0 1 0—2 0

Șansele Angliei (care recent a terminat la egalitate, 1—1, meciul amical cu Cehoslovacia, la Praga) depind de rezultatul confruntării de la Varșovia, al cărei retur va avea loc în toamnă în Anglia.

În fine, jocul de la Praga (Cehoslovacia — Danemarca) are ca favorită formația gazdă. Ea este însă handicapată față de Scoția (cealaltă pretendentă la primul loc) de punctul pierdut la Copenhaga, acolo unde Scoția a cîștigat două!...

★

Într-una din grupele asiatice (A, subgrupa 1) s-au mai disputat la Seul, meciurile: **Japonia — Vietnamul de Sud 4—0, Malayezia — Coreea de Sud 0—0, Israel — Thailanda 6—0, Malayezia — Thailanda 2—0 și Hong Kong — Japonia 1—0.**

● În **GRECIA,** campionatul se află în fața ultimei etape, care va decide, totodată, pe cîștigătoarea întrecerii. Acum, în frunte se află **Olympiakos Pireu** cu 91 p (ea a dispus duminică de Aris cu 2—1), urmată de **P.A.O.K.** cu 89 p (victorioasă cu 1—0 în meciul cu Volos).

● Deși nu s-a încheiat, campionatul **UNGARIEI** va fi cîștigat probabil de **Ujpesti Dozsa,** care cu trei etape înainte de final conduce cu 42 p, fiind urmată de **Vasas** 37 p, **Ferencvaros** cu 36 p. Prin urmare, lupta se dă acum pentru locul al doilea. Duminică, Ferencvaros a dispus de Ujpesti Dozsa cu 2—1!

● În **SUEDIA** s-au desfășurat pînă acum șapte etape. O formă excelentă continuă să aibă **Aatvidaberg,** care nu a pierdut nici un punct. Duminică, liderul a dispus de Hammarby cu 4—1, în timp ce alte formații fruntașe, Djurgarden și Norrköping, au terminat la egalitate: 2—2.

● **ELVEȚIA:** cu două etape înainte de final, nu se cunoaște încă noua campioană. Lupta se dă între **F. C. Basel** (35 p) și **Grasshoppers** (33 p). În etapa de duminică, Basel a terminat la egalitate (0—0) la Lausanne, iar Grasshoppers a învins cu 1—0 pe Chaux de Fonds, pe terenul acesteia.

● După ce în 16-imile **„CUPEI SPANIEI"** Atletico Madrid a fost eliminată de Espanol Barcelona (0—2 și 1—0), se conturează o surpriză în 8-imi. Duminică, formația **Gijon** a dispus de **Real Madrid** cu 1—0! Urmează însă returul.

● În semifinalele **„CUPEI PORTUGALIEI"** (tur): **Farense — Setubal 0—1, C.U.F. — Sporting Lisabona** 0—1. Va fi o finală **Setubal — Sporting?**

O PROBLEMĂ ÎN ACTUALITATE:

SE POATE OPTA PENTRU PARTICIPAREA LA O CUPĂ EUROPEANĂ SAU ALTA?

Iată o problemă la care U.E.F.A. nu s-a gîndit pînă acum, ivită... pe nepusă masă, o problemă ce se cere rezolvată cît mai repede, pînă cînd se face tragerea la sorți în cupele europene, ediția 1973 — 1974.

Totul a pornit de la o (nevinovată...) declarație a lui **Roger Petit,** secretar general al clubului belgian Standard Liège: **„Echipa noastră este de pe acum calificată pentru Cupa U.E.F.A. grație locului secund ocupat în campionat. Dacă vom cuceri și Cupa Belgiei, ne vom găsi în fața unei alegeri dificile: ierarhia competițiilor europene intercluburi clasează Cupa cupelor pe locul al doilea, iar Cupa U.E.F.A. pe al treilea. Am studiat regulamentele și nu am văzut nicăieri vreo prevedere care să ne interzică să preferăm această a treia competiție, chiar dacă am fi cîștigători ai Cupei Belgiei. De altfel, socotim Cupa U.E.F.A. mult mai rentabilă. La această competiție i-au parte echipe foarte bune, ceea ce înseamnă că poți face rețetă. Pe de altă parte, dacă ajungi în finală — ceea ce noi sperăm — joci două manșe, nu ca în Cupa cupelor sau C.C.E. unde se dispută un singur joc. Apoi, în Cupa U.E.F.A., fiind 64 de echipe, există un tur suplimentar. Deci dacă va fi după dorința noastră chiar dacă vom cîștiga Cupa Belgiei, cred că vom opta pentru Cupa U.E.F.A.".**

Declarația lui **Roger Petit** a făcut vîlvă în cercurile fotbalistice. Și nu numai în cele din Belgia. Regulamentele celor trei competiții europene au fost citite și răscitite. Singura prevedere existentă: **„Un club poate să se înscrie în Cupa cupelor dacă devine cîștigător al cupei naționale** (n. n.: deci nu există obligație). **Dacă clubul nu este înscris, U.E.F.A. poate desemna pe cealaltă finalistă a cupei naționale, la propunerea federației interesate".** Deci, dacă Standard va cîștiga Cupa Belgiei și va participa conform dorinței conducătorilor echipei în Cupa U.E.F.A., în Cupa cupelor va juca cealaltă finalistă, cunoscuta formație Anderlecht, clasată însă, de data asta, de-abia pe locul al VI-lea în campionatul Belgiei.

Luarea de poziție a lui **Roger Petit** a stîrnit furtună și în rîndul celorlalte echipe din campionatul Belgiei. Mai ales F. C. Malines — care în cazul cînd Anderlecht va merge în Cupa cupelor și Standard în Cupa U.E.F.A., își vede periclitat locul său în Cupa U.E.F.A. — se arată deosebit de supărată. De altfel, conducătorii lui F. C. Malines au lăsat să se înțeleagă că între Standard și Anderlecht există o **„înțelegere"** în acest scop și au anunțat că **„noi vom ridica chestiunea în fața adunării federației belgiene și apoi, în iunie în fața Comitetului executiv al U.E.F.A.".**

Se așteptată desfășurarea ulterioară a evenimentelor. Oricum, o hotărîre în favoarea ideii lansate de Standard va crea o jurisprudență nouă în legislația fotbalistică. **(m. t.).**

NOUL STADION BERNABEU

„Stadionul «Santiago Bernabeu» (n. n. ceea ce înseamnă 26 de ani din istoria clubului Real Madrid) va fi demolat și înlocuit cu un complex sportiv ce se va construi în împrejurimile Capitalei Spaniei" — iată textul unui comunicat publicat zilele trecute de conducerea lui Real. Așadar, zvonurile ce au existat privind cumpărarea terenului pe care se află actualul stadion de o societate imobiliară pentru construirea de blocuri de locuințe s-a adeverit.

Imediat după comunicarea știrii la sediul clubului a fost convocată o conferință de presă. Cu acest prilej președintele Realului, **Santiago Bernabeu,** a făcut publice planurile de demolare a tribunelor și de transferare spre periferia Capitalei — unde pericolul stopărilor de circulație este mai mic și spațiul mai mare — a instalațiilor existente. Noul stadion, a afirmat președintele **Bernabeu,** va avea 130 000 de locuri (cu 10 000 mai mult decît cel actual), dintre care 70 000 pe scaune, față de numai 30 000 cîte numără cel de azi.

Redacția și administrația: str. Vasile Conta nr. 16, București. Tiparul: I. P. Informația, str. Brezoianu nr. 23—25, București.

PROLETARI DIN TOATE ȚĂRILE, UNIȚI-VĂ !

FOTBAL

REVISTĂ SĂPTĂMÎNALĂ
ANUL VIII
367
MIERCURI
6 IUNIE 1973
12 PAGINI
2 LEI

MAREELE SUCCES AL CRAIOVENILOR

Duminică, la București, Universitatea Craiova a realizat un mare succes : o victorie categorică (6—2) asupra echipei Steaua și o detașare cu 4 puncte în fruntea clasamentului Diviziei A. În imaginea de sus, Oblemenco înscrie al patrulea gol al echipei sale. Jos, craiovenii salută zîmbitori publicul, după meci.
Foto : Dragoș NEAGU

Nu se împrumută
acasă.

INTERVIUL SĂPTĂMÎNII

DOCTOR DUMITRU TOMESCU

„O, DE-AR AVEA FOTBALISTUL NOSTRU MINTEA SA DE PE URMĂ!"

Un oaspete în premieră : medicul !

Doctorul **Dumitru Tomescu** lucrează de peste 20 de ani **și în mijlocul fotbaliștilor.** Apreciatul ortoped a depășit de mult cadrul specialității sale, fiind un expert al acestui domeniu nou care este **medicina în perimetrul fotbalului.**

Mai mult decît un chirurg cu un palmares excepțional în lumea fotbalului, doctorul **Dumitru Tomescu** este un diagnostician al neștiutelor „boli" ale „soccerului", un om care a experimentat timp de două decenii într-un sector care își scrie istoria prin investigații care depășesc deseori medicina propriu-zisă.

Iată de ce, oaspetele nostru este doctorul **Dumitru Tomescu,** medicul echipei naționale de-a lungul ultimilor ani.

— Aș începe cu o întrebare devenită oarecum lait-motiv. M-aș referi la capacitatea generală de efort a fotbaliștilor noștri și la handicapul pe care ei îl resimt în momentele în care se trece la săptămîna cu două momente de vîrf : miercuri și duminică.

— Problema e simplă. Fotbaliștii noștri au resurse mai mari decît cele pe care le demonstrează. De altfel, performanțele fizice pe care le înregistrează din cînd în cînd — așa cum a fost cazul recentului meci România—R.D. Germană — mă scutesc de alte argumentări. Din păcate, metodica antrenamentului nostru nu contribuie la declanșarea tuturor resurselor fizice. În general, cred că e momentul să se generalizeze experiența acestor două vîrfuri pe plan tehnic și medical pentru a fi în pas cu mutațiile care se produc în fotbalul mondial și pentru a se ajunge la o metodică mai modernă, care să elimine rutina persistentă.

— Vorbim deseori despre capacitatea de efort sporită a marilor echipe europene. Nu v-a făcut impresia că Ajax însăși, o expresie a perfecțiunii fizice și fiziologice fotbalistice, a dat semne de oboseală în recenta finală ?

— Nu cred că este vorba de o oboseală. Dacă vrei, aș înscrie această finală într-un cadru de psihologie firească. Ajax este o echipă care a atins apogeul, sau poate, chiar, l-a depășit. Ea și-a permis luxul de a servi italienilor o ripostă la scenariul meciului Milan — Leeds. Ajax s-a jucat, dacă vrei, cu speranțele celor 40 000 de italieni, vrînd să le demonstreze cît e de simplu, de fapt, să te joci de-a pisica și șoarecele, așa cum fac și echipele italiene atunci cînd au încă din start beneficiul unui gol. În ultimele minute ale jocului, Ajax a apăsat o singură dată pe accelerator și a avut o perioadă de vîrf, ca în atîtea alte rînduri. Am convingerea că fotbaliștii olandezi cunosc foarte bine secretele organismului lor, pe care-l respectă ca adevărați oameni de meserie.

— Vreți să spuneți...

— Vreau să spun exact ceea ce gîndim amîndoi. Fotbaliștii noștri sînt departe de austeritatea pe care și-o impun fotbaliștii despre care vorbim. La noi există foarte multe canale de scurgere a energiei. Iar ziua care consumă cea mai multă energie sau, mai bine zis, seara, în care robinetul este aproape întotdeauna deschis este duminica. Această duminică seara atacă cel mai mult resursele de energie ale fotbaliștilor. În această seară le duminică, fotbalistul nu numai că nu recuperează pierderile firești din timpul meciului, ci apelează, ca într-un al doilea meci, la resursele rămase în organism după efort. Am convingerea că această situație poate fi rezolvată doar prin instituirea unui cantonament de o noapte, duminică spre luni. Cineva ar putea spune că sacrificiul este prea mare. Dacă vorbim de acest punct de vedere, discuția nu are rost. În fond, un medic are și el patru gărzi de noapte pe lună. Numai că eu nu-i cer fotbalistului să stea de gardă, duminică spre luni, ci să doarmă nouă sau zece ore. Sînt absolut convins că prin închiderea robinetului de duminică spre luni s-ar rezolva foarte mult problema recuperării.

— Într-o convorbire pe care am avut-o nu demult cu Ștefan Covaci, acesta spunea că adevărata soluție de perspectivă pentru fotbalul nostru este tocmai eliminarea „nopților de gardă". Ștefan Covaci susține că prin această măsură s-ar stimula responsabilitatea fotbaliștilor. El nu exclude unele dificultăți în prima perioadă, dar e convins de rezultatele pozitive care se vor obține odată cu trecerea timpului.

— E foarte frumos spus. Și eu, ca medic, aș subscrie sută la sută la un program în care fotbalistul care urmează să joace la orele cinci după amiază să se prezinte la club cu patru ore înainte, pentru o luare de contact în vederea constituirii sufletești a echipei. Aș fi foarte bucuros dacă aș afla că mîine sau poimîine un club X sau Y a luat această măsură. Dar pînă atunci mai e destul. Într-o primă fază s-ar putea recurge la un sistem diferențiat. Dacă de la regimul „nopții de gardă" ar exista unele excepții pentru jucătorii pe care se poate conta, s-ar crea o emulație care ar duce, poate, la înmulțirea celor care pot fi lăsați liberi, pe cuvînt de onoare. Din păcate, practica, și chiar cea internațională ne oferă prea puține exemple care să garanteze reușita operațiunii.

— Cred, totuși, că un medic poate ști cu precizie, pe baza examenului medical, ce regim de viață a urmat jucătorul după meciul de duminică.

— De cele mai multe ori medicul are acest tablou în față. Creșterea neașteptată a tensiunii arteriale este o dovadă greu de combătut. Din păcate, „excepțiile — la care se recurge — mănîncă regula".

— V-aș întreba pentru marele public cîte ore de somn trebuie să respecte un fotbalist ?

— Nouă ore. Sînt absolut suficiente. Dacă aceste nouă ore sînt depășite, se produce o moleșeală, la fel de nedorită. Dar problema orelor de somn nu rezolvă totul. Foarte mulți dintre fotbaliștii noștri nu au față de organismul lor atitudinea unui sportiv de performanță. Aș spune că nu au nici măcar atitudinea pe care trebuie să o aibă un cetățean obișnuit. Dacă m-aș referi doar la cariile dentare neglijate, cred că am spus totul. Și mai sînt atîtea și atîtea altele. Iată, de pildă, mulți dintre fotbaliștii noștri joacă „rummy". Nimic mai contraindicat. O poziție statică de îndelungată imobilizare a articulațiilor, un consum nervos — rezultat din joc — care nu poate fi compensat prin medicamentație. Fotbaliștii noștri fac prea puține sporturi complimentare. Dintre aceste sporturi complimentare cel mai popular e din păcate... șahul, pe care, de asemenea, îl consider nerecomandabil înaintea unui meci. Dacă ți-aș spune că, în cadrul unei echipe, doar patru din zece fotbaliști știu să înoate, cred că am spus totul. Și, notează, avem în vedere fotbaliști tineri, care, încă în anii copilăriei lor, știau din ziare că înotul este un sport de masă, foarte bun pentru organism.

— V-aș ruga să ne spuneți ceva în legătură cu înmulțirea numărului accidentelor.

— Numărul celor accidentați a crescut, într-adevăr. Fenomenul este, însă valabil pentru fotbalul din întreaga lume. Trecerea în masă la apărarea om la om înlesnește în mod firesc accidentările. Dacă ne referim însă la cealaltă categorie de accidentări — rupturile sau întinderile musculare — ele se datorează în primul rînd lipsei de pregătire.

— Ce s-ar putea face pentru stăvilirea jocului excesiv de dur ?

— Propunerea nu e nouă. Am făcut-o acum 6—7 ani. Jucătorul care accidentează în mod deliberat un partener de întrecere trebuie să fie îndepărtat din fotbal pe perioada în care cel accidentat este nevoit să absenteze. Sigur că aici, intervine dificultatea precizării actului deliberat, dar se pot găsi soluții.

— Care credeți că sînt meciurile cele mai bune ale echipei naționale, din punctul de vedere al prestației fizice ?

— Acel 1—0 cu Portugalia, la București. Recentul 1—0 cu R.D. Germană. Un meci mai puțin cunoscut: 0—1 cu Franța, în 1969, și mai ales acel 2—3 cu Brazilia, în Mexic. Și pentru că vorbim despre prestații fizice, ar trebui să spun că prezența noastră la Campionatul Mondial în Mexic a fost handicapată de o sosire oarecum tîrzie la fața locului. Dacă am fi venit cu 10 zile mai devreme, așa cum propusesem de altfel, totul ar fi fost în regulă. „Furtuna noastră fiziologică" din Mexic s-a încheiat doar cu o zi înaintea meciului cu Anglia. Echipa n-a avut timp să crească. S-a scris foarte mult despre tactica pasivă din meciul cu Anglia. Nimic mai neadevărat. Băieții noștri și-au dozat singuri efortul, timp de 60 de minute pentru a putea rezista. În ultimele 30 de minute au scăzut și mai mult. N-a fost vorba de o tactică deliberat defensivă. A fost pur și simplu expresia formei lor fizice, neîmplinită din motivele pe care le-am spus. Aceasta este și motivul pentru care, mai tîrziu, ei au jucat foarte bine în meciul cu Brazilia.

— Ați operat numeroși sportivi ?

— Am vreo 1 300 de meniscuri operate. Mă bucură gîndul că un Dembrovschi, un Adamache, un Mocanu, un Lereter și mulți alții joacă astăzi pentru că i-am ajutat și eu.

— Cum explicați revenirea fizică a lui Dumitrache ?

— Nici o filozofie. Dumitrache a împlinit 25 de ani și a început să-i numere anii. De fapt acesta este întreg secretul fotbalistului român. Vorba proverbului: „De-ar avea fotbalistul nostru mintea sa de pe urmă".

Ioan CHIRILA

PRIM PLAN

ATODIRESEI

Acum vreo 15 ani, pe stadionul „23 August", într-un faimos meci de juniori cu Iugoslavia, echipa României a zburdat în voie, înscriind cinci goluri. Vă aduceți, poate aminte, aripă dreaptă era viitorul doctor Ivansuc, iar cea stîngă — un jucător mărunțel, dar foarte vioi : Renye. Tribunele stadionului i-au aplaudat în egală măsură pe Ivansuc și pe Renye. Ba mai mult, micuțul Renye a fost ovaționat pentru nenumăratele ghidușii tehnice pe care le-a etalat pe gazon.

După cîțiva ani, însă, Renye a coborît pe la Jimbolia și apoi a dispărut din fotbal. Toți au fost de acord că această dispariție s-a datorat în primul rînd condiției sale atletice, incompatibile cu ceea ce „amenința" să devină fotbalul modern.

De ce ne-am amintit de Renye ? Pentru că Atodiresei amintește într-un fel de fostul extrem al echipei naționale de juniori. Ca și Renye, micul Atodiresei a avut de suferit de pe urma înălțimii sale deloc avantajoase. Crescut în curtea Aradului, Atodiresei a fost nevoit în cele din urmă să plece de la U.T.A., pentru că „n-avea perspective". Era pe vremea cînd U.T.A. visa să ajungă o mare echipă, era pe vremea cînd arădenii formau „11"-le care avea să elimine Feyenoordul.

Atodiresei a părăsit cu multă părere de rău echipa care l-a crescut. Mulți își spuneau că e păcat să renunți la un jucător care conduce atît de frumos mingea, care se zbate mai mult decît un atlet frumos, care simte apropierea porții cu un instinct mai aprig decît cel al jucătorului plin de calități.

Într-o bună zi, Atodiresei a venit la Reșița. L-a adus bonomia lui Reinhardt, un antrenor dispus să acorde credite cu multă bunăvoință. Reinhardt știa și el, foarte bine, că Atodiresei e un jucător lipsit de calități fizice, dar mai știa că are o inimioară fierbinte, care bate pentru fotbal. Astfel, acest jucător „fără perspective" și-a împlinit visul, jucînd și luptînd pentru o echipă care luptă și ea, din greu, pentru supraviețuire. La Reșița, micul Atodiresei este un fel de Johnstone al C.S.M.-ului, o sfîrlează care complică deseori planurile apărărilor adverse, în ciuda făptuirii sale firave.

În lupta cu complexul gabaritului ideal, Atodiresei a adus pe gazon o mare dragoste pentru fotbal. Și se pare că, uneori, e de-ajuns.

I. CH.

RELAȚII PRIETENEȘTI, COLABORARE MULTILATERALĂ

Ieri s-a încheiat vizita oficială pe care Majestățile Lor Imperiale Șahinșahul Aryamehr și Farah Pahlavi Șahbanu a Iranului au efectuat-o în România, la invitația președintelui Consiliului de Stat, Nicolae Ceaușescu, și a tovarășei Elena Ceaușescu.

Succedînd la numai cîteva luni întîlnirii pe care cei doi șefi de stat au avut-o la Teheran, vizita suveranului iranian — oaspete pentru a treia oară pe pămîntul românesc — a constituit un eveniment de majoră însemnătate în evoluția tradiționalelor relații de prietenie și colaborare statornicite între țările și popoarele noastre.

Promovînd pe plan extern, după cum este bine cunoscut, o politică de independență națională, de dezvoltare a raporturilor cu toate statele, indiferent de sistemul lor social-politic, în spiritul coexistenței pașnice, Republica Socialistă România și Iranul au găsit căi propice pentru înțelegere și colaborare prietenească, reciproc avantajoasă, ceea ce corespunde atît intereselor ambelor noastre popoare, cît și intereselor generale ale păcii, securității și cooperării internaționale. Relațiile româno-

AGENDA POLITICĂ A SĂPTĂMÎNII

iraniene se bazează pe principiile egalității în drepturi, independenței și suveranității naționale, neamestecului în treburile interne, renunțării la forță și la amenințarea cu forța.

Frecventele întîlniri româno-iraniene la cel mai înalt nivel, care și-au dovedit din plin utilitatea și rodnicia, extinderea continuă a schimburilor economice și comerciale, realizările pe tărîmul formelor noi de cooperare, acordurile încheiate în acest scop, intensificarea contactelor în multe alte domenii — știință, artă, cultură —, conlucrarea în privința afirmării politicii de pace și cooperare internațională ilustrează, în mod elocvent, evoluția pozitivă din ultimii ani a relațiilor dintre România și Iran, conferind totodată acestor relații perspective deosebit de rodnice în direcția diversificării și amplificării lor.

În acest context, vizita în România a Majestății Sale Imperiale Șahinșahul Iranului, Mohammad Reza Pahlavi Aryamehr — pe care opinia publică din țara noastră a salutat-o cu interes și satisfacție, întîmpinîndu-i și însoțindu-i pe înalții oaspeți cu caldă simpatie și considerație — a marcat, desigur, ca o expresie a dorinței comune manifestate de popoarele noastre, o nouă contribuție majoră la consolidarea și dezvoltarea colaborării româno-iraniene pe multiple planuri, căreia Acordul de cooperare pe termen lung semnat în aceste zile la București îi conferă o bază foarte bună, o largă perspectivă. După cum la fel se poate spune că această vizită — în cursul căreia au avut loc convorbiri oficiale fructuoase între cei doi șefi de stat și au fost semnate importante documente comune — constituie o contribuție de seamă la soluționarea problemelor contemporaneității, prin abordarea lor realistă, prin formularea clară și hotărîtă a principiilor ce trebuie să guverneze astăzi raporturile dintre state. În acest sens, Declarația solemnă a Republicii Socialiste România și Iranului, semnată de cei doi șefi de stat — care reia fondul unor documente similare semnate anterior de țara noastră cu Belgia, Luxemburg, Pakistan, Sudan, Olanda și Italia — va exercita o influență pozitivă nu numai asupra relațiilor dintre cele două țări, ci va constitui — totodată — un nou factor de stimulare în vasta operă de instaurare între state a unor raporturi întemeiate pe normele dreptului internațional și în deplină concordanță cu tendințele majore ale evoluției contemporane.

Prin întreaga ei desfășurare, prin rezultatele obținute, vizita suveranului iranian a marcat un moment nou și important în cronica relațiilor dintre România și Iran, a căror continuă dezvoltare corespunde intereselor ambelor noastre popoare, cauzei păcii și cooperării internaționale.

CONTRIBUȚII LA O DISCUȚIE CARE ÎNCEPE SĂ PRINDĂ CONTUR

ÎN CE MĂSURĂ AR FI POSIBILĂ, LA NOI, O DIVIZIE NAȚIONALĂ A CU 18 ECHIPE?

În ultimele săptămîni, se discută în lumea fotbalului despre **mărirea numărului echipelor participante la Divizia A de la 16,** cît cuprinde actualmente primul eșalon valoric al soccerului românesc, **la 18.**

Discuția aceasta — animată, cum e și normal, în special de cercurile de suporteri ai unor echipe mai mult sau mai puțin amenințate cu retrogradarea și care văd în această eventuală formulă o posibilitate de „salvare" — are chiar și unele ecouri în presă.

Bineînțeles, din sursă oficială n-a răzbătut pînă acum nimic, nu se vorbește la F.R.F. nici în sprijinul, nici în defavoarea ideii. Singurul „punct de sprijin" concret pentru acceptarea unei asemenea posibilități îl oferă întîlnirea din luna ianuarie din Capitală dintre Biroul federal și antrenorii echipelor divizionare, în cadrul căreia s-a discutat în treacăt și despre **revederea sistemului competițional,** dar referirile care s-au făcut atunci nu lăsau impresia că vizează prima categorie valorică, ci mai curînd Divizia C.

Argumentele în sprijinul ideii măririi numărului echipelor participante la Divizia A pornesc, în primul rînd, de la **avantajul unei mereu mai largi reprezentări geografice.** Concret, o serie de centre importante, orașe mari, instituții sau unități importante, cu mai vechi sau mai noi tradiții fotbalistice, s-ar găsi în situația de a avea în continuare echipă în A, **de a nu ieși** (cel puțin competițional dacă nu valoric) **din circuitul virfurilor.** Acest lucru ar oferi, desigur, satisfacții unui mare număr de spectatori, de iubitori ai fotbalului.

De asemenea, nu poate fi ignorat nici un alt aspect, de această dată tehnic, acela că **numărul jucătorilor oficiale la care ar fi obligați jucătorii fruntași — sau presupus fruntași — ar crește, apropiindu-se sau chiar egalînd numărul de meciuri pe un an competițional din țări cu fotbal foarte avansat.** (Facem această referire, în legătură cu unele reprosuri aduse fotbalului nostru de performanță, în cadrul căruia s-ar juca mai puțin decît în alte țări).

Concomitent se pun însă și probleme mai greu de rezolvat, **apar dificultăți, cele mai acute fiind cele de calendar, de găsire a datelor necesare disputării etapelor în plus.** Actualmente, cu 16 echipe, Divizia A are nevoie de 30 de date pe an. Mărindu-se numărul echipelor la 18, ar fi nevoie de **34 de date,** deci **campionatul s-ar lungi cu încă patru etape,** ceea ce reprezintă, teoretic, încă o lună de zile, în formula clasică a unui meci pe săptămînă.

Ce ne oferă observațiile asupra calendarului competițional din ultimii ani, în sprijinul acestei idei? Din păcate, prea puține elemente încurajatoare.

Iată, să luăm ediția actuală a campionatului. Condițiile noastre climaterice **nu ne permit să începem turul prea devreme, deoarece în iulie și august sînt călduri foarte mari.** În fiecare an, campionatul nostru divizionar A se inaugurează în jurul lui 15 august și nu se poate spune că, în primele șase etape, condițiile climaterice sînt cele mai bune. [Mai ales că — să nu uităm acest amănunt — în toată țara nu avem decît în două orașe (București și Constanța) posibilități de a organiza partide în nocturnă, deci pe o temperatură acceptabilă!]. Astă-toamnă, turul s-a încheiat la 15 decembrie, dată destul de înaintată, plină de riscuri, pentru că — dacă am și prelungi turul cu două etape — nu există deloc garanția că Divizia A ar fi la adăpost de niște intemperii care ne-au ocolit **prin excepție.**

Să trecem la retur. În această primăvară, campionatul n-a putut începe la 11 martie, din cauza zăpezii. Au intervenit amînări de start, a mai intervenit o amînare de cîteva zile, a unei etape de Cupă, în vederea meciului cu R.D.G., și iată-ne ajunși **în situația actuală, a unei supraaglomerări competiționale în luna iunie, cu 6 etape divizionare A** (decisive pentru titlu și pentru retrogradare) **programate pe interval de 18 zile și cu un veritabil „marș forțat" al ultimei faze, cea hotărîtoare, în Cupa României,** în care sferturile de finală, semifinalele și finala **se** dispută pe intervalul a **8** zile, atingînd prima zi a lui iulie.

După cum se vede, **chiar cu numai 16 echipe, calendarul competițional se desfășoară greu.** Ce să mai vorbim despre Cupa României, căreia i s-ar impune o programare mai onorabilă, dar care — trebuie să recunoaștem — este de-a dreptul sacrificată, fiind programată, în fazele sale de mai largă participare, numai miercurea și găsindu-se acum în situația ca **tocmai momentele sale de virf să se transforme în niște meciuri post-sezon, într-o „coadă" competițională** pe care și publicul și jucătorii au ajuns s-o trateze ca atare!?

● SE POATE REALIZA O MAI LARGĂ REPREZENTARE GEOGRAFICĂ ● AR CREȘTE NUMĂRUL DE MECIURI ANUAL AL JUCĂTORILOR FRUNTAȘI ● DIFICULTĂȚI DE ORGANIZARE A CALENDARULUI ● ARE FOTBALUL NOSTRU POTENȚELE (FONDUL DE JUCĂTORI) NECESARE UNEI NOI FORMULE? ● VOR APĂREA ȘI GREUTĂȚI FINANCIARE ● CARE E SITUAȚIA ÎN ALTE ȚĂRI?

S-ar putea sugera ca **mărirea numărului de date să se facă prin încă patru programări miercurea.** Este însă de discutat în ce măsură s-ar mai putea găsi aceste date, în mod rezonabil. Să nu uităm că toamna **sînt meciurile din cupele europene** (care ocupă 4 sau 6 zile de miercuri în cazul unor bune comportări ale echipelor noastre), că există **zile de miercuri și pentru meciuri ale echipei naționale sau — cerință justificată — pentru anumite trialuri sau verificări, cu parteneri străini, ale reprezentativei.** După cum, poate că **ar** trebui ca revalorificarea Cupei României să înceapă chiar de la F.R.F. și printr-o programare „mai în față", duminica și în plin sezon, nu pe ici, pe colo, prin găuri găsite în calendar, la date neregulate și fluctuante sau „în asalt", ca în acest sezon. Desigur, printr-o forțare la maximum, s-ar găsi soluții pe hîrtie pentru întocmirea unui calendar în formula cu 18 echipe în Divizia A dar **ar trebui să ne punem și întrebarea în legătură cu vacanța jucătorilor, cu odihna lor,** pentru că un calendar comportă nu numai programări de jocuri, ci și **perioadele de pregătire de vară și de iarnă, dinaintea turului și a returului, care trebuie și ele avute în vedere.**

Trecînd însă peste aceste considerațiuni, credem că nu greșim dacă punem și o altă întrebare: **în ce măsură corespunde intereselor reale, tehnice ale fotbalului nostru de performanță mărirea la 18 a numărului echipelor din primul eșalon?**

Sau, dacă vreți, **în ce măsură fondul de jucători de valoare de care dispunem poate asigura „dotarea" a 18 loturi de cîte 20 de jucători de așa manieră încît să avem un campionat divizionar A echilibrat și de nivel tehnic ridicat, corespunzător cerințelor competitive pe plan internațional?** Ni se pare, judecînd după numărul meciurilor de nivel corespunzător din actuala formulă, cu 16 echipe, că o mărire a numărului de echipe în A, fără garanția existenței fondului de jucători de valoare corespunzător, **ar fi în detrimentul** mediei valorice generale a campionatului nostru și așa destul de sărac, **cu implicații directe nefaste asupra** numărului **de spectatori care asistă la** meciuri.

Iată de ce sugerăm ca **o eventuală intenție de a se mări numărul echipelor din Divizia A să fie supusă unei largi și competente discuții, unei temeinice și obiective analize a avantajelor** și dezavantajelor sale, fiind consultați antrenori, conducători de cluburi **(problemele bugetare nu trebuie nici ele ignorate!),** colegiul divizionar **A,** jucători fruntași **etc.**

In orice caz, pentru a oferi elemente în plus pentru o posibilă discuție, iată numărul de echipe participante actualmente la Divizia A într-o serie de țări europene:

- **14 echipe:** R.D. Germană, Cehoslovacia, Polonia, Albania.
- **16 echipe:** U.R.S.S., Ungaria, Italia, Portugalia, Turcia, Austria, Belgia, România.
- **18 echipe:** Iugoslavia, Olanda, Spania, Bulgaria, Scoția, R. F. Germania, Grecia.
- **20 echipe:** Franța.
- **22 echipe:** Anglia.

Evident, am dat acest mic tabel **în scop** pur informativ, orientativ. În fond, fixarea numărului de echipe din primul eșalon valoric al fotbalului dintr-o țară este o chestiune relativă, de valoare, de tradiții, de climă, de dotări tehnico-organizatorice, de ansamblu competițional la alte eșaloane, de posibilități economice ale echipelor etc. După cum, la fel de adevărat este că în aproape fiecare țară s-au înregistrat oscilații, după un număr oarecare de ani. Chiar actualmente, de exemplu, Belgia discută trecerea de la 16 la 18, în timp ce Franța urmărește reducerea de la 20 la 18 echipe.

Oricum, pînă se va comunica ceva oficial în legătură cu intențiile forului de conducere a fotbalului nostru, **am soris** acest articol pentru **a oferi** cititorilor cîteva subiecte de reflecție pe o temă care începe să preocupe...

Radu URZICEANU

BUCUREȘTI. Centrarea-șut a lui Marcu a fost deviată în gol de fundașul Cristache, scorul devenind 5—1 pentru craioveni! (Fază din meciul Steaua — Universitatea Craiova 2—6)

RADIOGRAFIA ETAPEI A 25-a

• REZULTAT • ECHIPE • ARBITRU • • COMENTARIUL MECIULUI • CEL MAI BUN DIN „22" • • TINERET-REZERVE •

SPORTUL STUD. — F.C. ARGEŞ 1—1 (0—0)

AU MARCAT : Roşu (min. 74) şi O. Ionescu (min. 90).

STADIONUL Politehnica ; teren cu multe denivelări ; timp frumos ; spectatori, aproximativ 7 000.

SPORTUL STUDENŢESC: Suciu 7 — Tănăsescu 7, Kraus 9, M. Sandu 8, Manea 6 — Culda 6, Cazan 8 — Cuperman 6 (min. 61 : Leşeanu 6), Chihaia 7, Moldoveanu 8, Lucaci 7 (min. 65 : O. Ionescu 8).

F. C. ARGEŞ : Stan 7 — Pigulea 7, Barbu 9, Vlad 7, Ivan 8 — Mustăţea 7, M. Popescu 8 — Troi 8, Radu 6 (min. 65 : Cassai 7), Roşu 8, Jercan 8.

ARBITRU : C. Ghiţă (Braşov), nota 9.

BARBU

O PARTIDĂ ARBITRATĂ DE... CLASAMENT ● De la cabine am simţit cît de diferit abordează cele două formaţii meciul ! Clasamentul trimetea emoţie şi contractare în tabăra studenţilor ; argeşenii — presaţi doar de lupta pentru un loc în Cupa U.E.F.A. — apăreau mult mai destinşi ● O primă repriză fără explozii fazelor de poartă, cu F. C. Argeş evoluînd mult mai curat, mai tehnic, cu Sportul studenţesc risipind energie şi efort spre a contracara situaţia ● O a doua parte, mult mai spectaculoasă şi mai caldă ● Gazdele urcă în atac şi cu fundaşii centrali, piteştenii răspund cu contraatacuri limpezi, purtate mai cu seamă pe aripi ● Un asemenea gen de acţiune le aduce golul : Roşu reia dezinvolt, balonul trimis de pe extrema stîngă de Jercan (min. 74) ● Studenţii acţionează cu toate forţele. Ratează însă din poziţii clare ● Dar şi dincolo, la poarta lui Suciu, fiecare contraatac argeşean e de mare periculozitate ● Egalare „în extremis" — dar meritată — a studenţilor prin O. Ionescu — min. 90. (Ef. I.)

● CALIFICATIVUL MECIULUI : ACCEPTABIL.

1—1 (0—1)

AU MARCAT : Stroe ; Tronaru

SPORTUL STUDENŢESC : I. Vasile (Cameniţă) — Gall, Ardeleanu, Cojocaru, Jurcă — Mihalache, Beleaua (Cioacă) — Stroe, Şerbănică, Dinea (Radu), Georgescu.

F. C. ARGEŞ : Cristian — Moisescu Ciolan, Cîrstea, Nedelcu — Tudor, Tronaru — Radu II (Burcea), Frăţilă III, Dobrin, Chivescu.

ARBITRU : V. Murgăşeanu (Bucureşti).

A.S.A. — SPORT CLUB 2—0 (0—0)

AU MARCAT : Naghi (min. 84), Kiss (min. 90).

STADIONUL : „23 August" ; teren foarte bun; timp frumos ; spectatori, aproximativ 8 000.

A.S.A. : Nagel 8 — Szöllösi 7, Ispir 8, Unchiaş 8, Kiss 7 — Varodi 8, Bölöni 7 — Caniaro 6, Mureşan 7, Hajnal 7, Fazekaş 6 (min. 53 : Naghi 9).

SPORT CLUB : Ghiţă 8 — Mioc 7, Catargiu 8, Velicu 8, Margasoiu 7 — Vătafu 7 (min. 46 : Duţan 6), Hriţcu 8 — Pană 7, Dembrovschi 6 (min. 76 : Florea), Sinăuceanu 8, Băluţă 7.

ARBITRU : K. Ghemigean (Bucureşti), nota 9.

NAGHI

DACĂ N-AR FI ÎNTRAT NAGHI ? ● Cu siguranţă că întîlnirea s-ar fi încheiat cu un scor alb, ceea ce ar fi echivalat cu un insucces al mureşenilor, angajaţi acum cu toate forţele în lupta pentru evitarea retrogradării ● Abordînd partida într-o excesivă stare de nervozitate, jucătorii de la A.S.A. n-au reuşit să lege jocul ● Încercările de pătrundere ale mureşenilor — mai mult individuale — au fost destrămate cu decizie de fundaşii băcăuani, care au aplicat un marcaj strict adversarilor direcţi ● Şi astfel, minutele se scurgeau în defavoarea jucătorilor echipei gazdă, precipitaţi, nervoşi, mereu cu ochii la acele cronometrului stadionului, incapabili să găsească „cheia" deschiderii ermeticei defensive băcăuane ● După pauză, deşi suferind, „dispecerul" Naghi a intrat în teren şi, cu toate acestea, a luptat din răsputeri pentru culorile clubului ● Acţiunile, au devenit acum mult mai clare, ocaziile de gol mai numeroase ● În min. 84 mureşenii înscriu golul mult rîvnit prin acelaşi Naghi ● Scorul a fost pecetluit în min. 90 de fundaşul Kiss cu un şut puternic de la distanţă. (Gh. N.)

● CALIFICATIVUL MECIULUI : ACCEPTABIL.

4—0 (1—0)

AU MARCAT : Tevi, Soos, Covaci, Man

A.S.A. : Aşa — Mihai, Szekeli, Botoş, Lucaci — Negrea, Koller — Man, Covaci, Tevi, Soos

S. C. BACĂU : Voinea (Ursache) — Răileanu, Andrieş, Volmer, Diaconu (Ilie) — Cîrpuci, Şoşu — Popa (Lunca), Botez, Comănescu, Cioancă.

ARBITRU : Gh. Vereş (Cluj).

F.C. CONSTANŢA — „U" Cluj 4—0 (3—0)

AU MARCAT : Turcu (min. 18), Bălosu (min. 19), Mărculescu (min. 28), Tănase (min. 70).

STADIONUL „1 Mai" ; teren bun ; vreme frumoasă ; spectatori — aproximativ 11 000.

F. C. CONSTANŢA : Ştefănescu 7 — Ghirca 7, Antonescu 9, Bălosu 8, Nistor 7 — I. Constantinescu 6 (min. 57 : Rădulescu 7), Oprea 6 — Tănase 7, Mărculescu 8, Caraman 8 (min. 65 : Mihu), Turcu 7..

„U" CLUJ : Ştefan 4 (min. 30 : Totoianu 8) — Creţu 7, Pexa 6, Solomon 6, Cîmpeanu 7 — Anca 5 (min. 65 : I. Munteanu 7), Mihăilă 7, Mureşan 6 — Ulfăleanu 6, Coca 6, D. Mocanu 8.

ARBITRU : O. Anderco (Satu Mare), nota 10.

ANTONESCU

O VICTORIE CE PUTEA FI ŞI MAI NETĂ ● Angajată direct în lupta pentru evitarea retrogradării, F. C. Constanţa a obţinut duminică o preţioasă victorie (a doua din returul actualului campionat), care îi ridică moralul şi-i oferă şanse de reuşită ● Scorul de 4—0, care putea fi şi mai net, se explică însă şi prin replica mai slabă (determinată, în bună măsură, de starea de sănătate a majorităţii jucătorilor clujeni) oferită de echipa oaspe ● Primul gol al meciului a fost înscris de extremul stînga, Turcu, care a şutat de la distanţă şi l-a surprins pe Ştefan ● După numai un minut, Bălosu şi apoi Mărculescu (min. 28) măresc avantajul echipei lor, înscriind prin lovituri de cap în urma unor faze în care îi depăşesc cu surprinzătoare uşurinţă în detentă pe fundaşii centrali adverşi ● Pînă la pauză, I. Constantinescu (min. 42) şi Tănase (min. 44) ratează alte ocazii de a majora scorul ● După pauză, clujenii echilibrează un timp jocul, dar cei ce reuşesc să înscrie sînt tot constănţenii, prin Tănase, în urma unei frumoase execuţii tehnice — şut din întoarcere peste portarul Totoianu (C.F.).

● CALIFICATIVUL JOCULUI : ACCEPTABIL.

3—0 (forfait)

Meciul nu s-a disputat, datorită neprezentării formaţiei oaspe (al cărei jucători au fost — pînă în ultimul moment — păstraţi ca rezerve pentru eventuala înlocuire a titularilor — suferinzi — din prima echipă).

STEAUA — „U" Craiova 2—6 (0—1)

AU MARCAT : Oblemenco (min. 64 şi 75), Marcu (min. 51 şi 82), Ţarălunga (min. 12), Cristache (autogol min. 77) ; Tătaru (din penalty min. 73), Năstase (min. 78).

STEAUA : Haidu 5 — Sătmăreanu 5, Smarandache 4, Hălmăgeanu 5, Cristache 4 — Dumitru 7, Vigu 6 (min. 60 : Dumitriu IV 5) — Pantea 6 (min. 46 : Ştefănescu 5), Tătaru 5, Năstase 6, Vlad 5.

„U" CRAIOVA : Manta 7 — Niculescu 8, Bădin 7, Sameş 7, Velea 8 — Strîmbeanu 8, Deselnicu 7, Niţă 7 — Ţarălunga 9, Oblemenco 9 (min. 84 : Bondrea), Marcu 9 (min. 83 : Bălan).

ARBITRU : G. Blau (Timişoara), nota 6.

MARCU

UN ATAC ÎN MARE VERVĂ ● În prima repriză, liderul a jucat prudent, punînd mare accent pe defensivă ● Oaspeţii au fost însă periculoşi pe contraatac ● În min. 12, Marcu centrează de pe dreapta şi Ţarălungă reia din voleu de la 6 metri, deschizînd scorul ● Steaua domină teritorial dar încearcă poarta doar prin şuturi imprecise, de la distanţă ● După pauză, craiovenii joacă mai mult pe atac şi combină derutant pentru apărarea „schweitzer" a Stelei ● Marcu reia balonul primit din executarea unei lovituri libere de către Oblemenco, majorînd scorul ● După o serie de ocazii ratate (la una din ele este faultat clar în careu de Haidu), Oblemenco urcă diferenţa la trei goluri, printr-o bombă de la 20 m ! ● Arbitrul acordă apoi un penalty discutabil Stelei, pe care-l transformă Tătaru ● Atacurile Universităţii se desfăşoară incisiv, pe spaţii largi şi oaspeţii mai realizează încă două goluri : Oblemenco şi... Cristache ● Năstase şutează „la plasă" marcînd, iar Marcu, la capătul unei curse spectaculoase, fixează scorul meciului ● Evoluţie excelentă a Universităţii, joc incilcit, al gazdelor. (R.U.).

● CALIFICATIVUL MECIULUI : BUN.

2—0 (2—0)

AU MARCAT : Florea, Tudor

STEAUA : Iordache — Vaida (Dumitrescu) Ciugarin, Marinescu (Anghel), Micloş — Iovănescu, Stoica — Tudor, Florea, Ion Ion, Cristea (Burma).

UNIVERSITATEA : Papuc (Gunesch) — Negrilă, Caramihai, Scheli, Cioica (Pantilie) — Mîrşa, Boldici — Balaci (Stăncescu), Mincioagă Kiss, Cioară.

ARBITRU : I. Motorga (Bucureşti).

C.F.R. Cluj — STEAGUL ROŞU 1—0 (0—0)

A MARCAT : Bucur (min. 57).

STADIONUL Municipal ; teren denivelat şi prost întreţinut ; timp foarte călduros ; spectatori, aproximativ 10 000.

C.F.R. : Gadja 7 — Lupu 7, Dragomir 6, Vişan 7, Roman 6 — M. Bretan 6, Cojocaru 6 — Bucur 7, Adam 6, Ţegean 8, Petrescu 8.

STEAGUL ROŞU : Adamache 7 — Anghelini 8, Jenei 7, Cadar 5, Mateescu 4 — Ghergheli 6 (min. 59 : Hîrlab 6), Balint 7 — Zotinca 6 (min. 65 : Papuc 6), Şerbănoiu 8, Anghel 7, Györfi 7.

ARBITRU : T. Leca (Brăila), nota 4

PETRESCU

OARE CĂLDURA SĂ FI „LINIŞTIT" JOCUL ? ● Soare arzător, duminică după-amiază la Cluj, după o ploaie uşoară care a udat, dimineaţa, oraşul ● Meciul — probabil din această cauză — s-a jucat mai mult la pas ● Prima mare ocazie a feroviarilor: Adam expediază peste poartă o excelentă centrare a lui Bucur (min. 5) ● Totul se cufundă, apoi, într-o mare a mediocrităţii ● Fără cîţiva titulari de seamă, Steagul roşu se comportă, totuşi, mai bine, şi în min. 20 deschide scorul prin Anghel, gol invalidat de arbitru pe motiv de ofsaid (imaginar) ● Cel mai activ şuteur la poarta lui Adamache, Ţegean, care prin puternicele lovituri expediate de la distanţă, concurează la renumele lui Bungău ● Petrescu este un spiriduş neobosit, dar eforturile sale nu sînt susţinute ● Bucur trece încă o dată de Mateescu (min. 57), urmează un-doi cu M. Bretan şi reluare a primului în plasă : 1—0 ● Un al doilea gol valabil anulat de arbitru : Adam reluase în poartă o minge respinsă de Adamache ; faza o crease fundaşul Lupu, intercalat în atac ● Două cartonaşe galbene (meritate) : Mateescu şi Petrescu. (M.T.).

● CALIFICATIVUL MECIULUI : SLAB.

0—2 (0—1)

A MARCAT : Iambor (2)

C.F.R. : Moldovan I (Hăşmăşan) — Stan, Pfeiffer, Moldovan II. Ciupe — Manu, Blitan, Sebestyen (Prodan) — Boca, Pripici, Văcaru.

STEAGUL ROŞU : Kaszoni (Albu) — Porumbiţă, Marian, Vasilică, Buzea — Gogea, Ghiţoiu, Mateş — Ciucă (Moldovan), Dumitru (Cîmpeanu), Iambor.

ARBITRU : Nicolae Barna (Tîrnăveni).

C.S.M. Reşiţa — DINAMO 4—1 (1—0)

AU MARCAT : Florea (min. 18), D. Georgescu (min. 49 şi 61), Em. Dumitru (min. 70) ; Lucescu (min. 88, din 11 m).

STADIONUL : Valea Domanului ; teren bun ; timp frumos ; spectatori, aproximativ 25 000.

C.S.M. REŞIŢA : Ilieş 7 — Rednic 6, Georgevici 8, Kiss 6, Gaspar 7 — Puşcaş 7, Beldeanu 8 — Atodiresei 9, Nestorovici 5 (min. 56 : Em. Dumitru 7), D. Georgescu 9, Florea 9.

DINAMO : Cavai 6 — Cosma 5, G. Sandu 6, Dobrău 7, Deleanu (min. 11 : Fl. Dumitrescu 5) — Sătmăreanu II 6, Dinu 7 — Roşu 5 (min. 61 : Batacliu 5), D. Popescu 6, R. Nunweiller 6, Lucescu 7.

ARBITRU : Gr. Birsan (Galaţi), nota 8.

FLOREA

ARIPI DEZLĂNŢUITE ● Gazdele controlează jocul, de la început, prin pase scurte, oaspeţii răspund, pe contraatac ● În min. 9 Deleanu, faultat de Nestorovici, trece pe lîngă, alături de Dumitrache ● Arbitrul nu sancţionează cu cartonaş galben atacul dur al lui Nestorovici şi, în continuare, vom asista la nişte „dueluri tari", purtate în afara regulamentului ● Fl. Dumitrescu, înlocuitorul lui Deleanu, nu-l poate ţine pe Atodiresei ale cărui curse produc panică în careul advers ● În min. 18, se produce deschiderea scorului : Atodiresei centrează pe partea opusă, de unde Florea, nestingherit, reia cu capul, în plasă ● Un gol căzut, repede, după pauză (D. Georgescu, reluare cu capul, la o centrare a lui Atodiresei), creează derută în tabăra oaspeţilor care protestează reclamînd ofsaid ● Acum, C.S.M. îşi domină net adversarul şi în min. 61, înscrie, din nou, prin D. Georgescu ● În min. 70, Em. Dumitru (pasă de la Florea) deviază, din apropiere, balonul în plasă ● Cu două minute înainte de finiş, Lucescu e faultat în careu şi tot el transformă penalty-ul. (G.N.)

● CALIFICATIVUL MECIULUI : ACCEPTABIL.

4—2 (1—2)

AU MARCAT : Szilaghi (3), Păunescu : Stoichiţă, Sălceanu.

C.S.M. REŞIŢA : Gornea — Rădulescu II, Ionescu, Ologeanu Vizitiu — Savu Grozăvescu (Păunescu) — Roşca, Szilaghi, Rădulescu I. Zimmer.

DINAMO : Rămureanu — P. Nicolae, Ciobanu, Banciu, Gundiu — Răutu, Custof — Bucurescu, Marincel, Stoichiţă, Sălceanu.

ARBITRU : I. Boroş (Timişoara).

U.T.A. — PETROLUL 4—0 (0—0)

AU MARCAT : Domide (min. 54 şi 64), Sima (min. 78), Kun (min. 89).

STADIONUL U.T.A. : teren bun ; vreme favorabilă ; spectatori, aproximativ 10 000.

U.T.A. : Vidac 7 — Birău 6, Schepp 8, Pojoni 8, Popovici 7 — Petescu 7, Broşovschi 6 — Axente 8, Domide 8, Kun 7, Sima 8.

PETROLUL : T. Gheorghe 5 — N. Ionescu 6, Tudorie 6, Ciupitu 5, Gruber 6 — Cringaşu 6, Cozarek 6 — Dincuţă 5, I. Constantin 7, Pîrvu 5 (min. 37 : Pisău 6), Istrătescu 6 (min. 72 : Moldovan 7).

ARBITRU : A. Bentu (Bucureşti), nota 7.

DOMIDE

OASPEŢII SUB AŞTEPTĂRI ● Calitate dezolantă a primei reprize, caracterizată printr-un echilibru valoric a două combatante mediocre ● Ploieştenii au aflat, probabil, că Vidac încasează, cîteodată, goluri provenite din şuturi trase de la distanţă şi expediază în consecinţă lovituri (imprecise) de la depărtare ● Sfîrşitul primei reprize înseamnă două ocazii de gol ale U.T.A.-ei, dar Broşovschi (min. 32 şi 40) ratează din situaţii limpezi ● U.T.A. marchează, totuşi, imediat după pauză (min. 53) şi golul demoralizează complet echipa adversă ● Replica Petrolului nu mai seamănă cu cea din primele 45 de minute (cînd a prestat, în cîmp, un joc superior gazdelor) şi U.T.A., regăsită, se joacă acum în terenul advers ● Arbitrul Bentu manifestă o vizibilă ieşire din formă ● Domide marchează două goluri cu execuţii tehnice, care, cîndva, îl caracterizau ● Sima evoluează bine în repriza secundă, confirmînd sezonul excelent pe care îl parcurge. (I. C.).

● CALIFICATIVUL MECIULUI : ACCEPTABIL.

0—0

U.T.A. : Ziller — Drăucean, Purima, Graecsner, Păcăţan (Stănescu) — Căldăruş, Coşa — Croitoru, Mişcoi, Tisza, Ţucudean.

PETROLUL : M. Ionescu — Toader, Tudor (Radu), Ţaporea, Mureşan — Oprişan, Rizea (Mitrea) — Marcu, Petrescu, Rădulescu, Cureă.

ARBITRU : M. Bădulescu (Oradea).

JIUL — RAPID 1—0 (1—0)

A MARCAT : Libardi (min. 18).

STADIONUL : Jiul ; teren denivelat ; timp innorat ; spectatori, aproximativ 7 000.

JIUL : Ion Gabriel 8 — Stocker 6, Tonca 8, Georgescu 7, Dodu 8 — Cotormani 8, Libardi 9 — G. Stan 6 (min. 76 : Urmeş 6), Mulţescu 7, Roznai 5, Szabados 6.

RAPID : Niculescu 8 — Pop 7, Grigoraş 7 (min. 60 : Savu 6), Fl. Marin 8, Codrea 6 — Boc 8, M. Stelian 6 — Năstuiescu 6 (min. 58 : Petreanu 6), Dumitriu II 6, Neagu 7, Dumitriu III 6.

ARBITRU : E. Vlaiculescu (Ploieşti), nota 9.

LIBARDI

SUCCES LA LIMITĂ, DAR MERITAT ● De aproape trei ani fotbaliştii din Valea Jiului nu mai reuşiseră să cîştige în faţa Rapidului ● Dar, după cinci înfrîngeri consecutive, duminică, echipa din Petroşani a terminat învingătoare, cu scorul de 1—0 ● O victorie la limită, dar meritată ● În prima repriză, localnicii puteau să ia un avantaj de două-trei goluri ● După splendidul gol înscris de Libardi (min. 18 — şut de la distanţă, la colţ), Jiul şi-a dominat adversarul, dar în min. 27 şi 30, de pildă, Cotormani, Mulţescu şi Libardi au ratat ocazii... mai mari decît roata carului ● După pauză, în min. 61, Roznai a fost pe punctul de a majora scorul, dar Boc a salvat în ultimă instanţă ● Acelaşi jucător rapidist (min. 89) a trimis mingea cu capul în bara transversală ● Cam din min. 70, gazdele au dat semne de oboseală şi Rapidul a trecut la ofensivă, dar a şutat puţin la poartă ● În min. 73, Dumitriu II şi Savu au ratat incredibil, iar în min. 79 Ion Gabriel a salvat „în extremis" ● Victoria localnicilor e meritată. (AL. C.)

● CALIFICATIVUL MECIULUI : ACCEPTABIL.

1—0 (0—0)

A MARCAT : Luca (din 11 m)

JIUL : Văduva — Popescu, Cătuţ, Luca, Sava — Aruncuteanu (Faur), Caramalis II — Bolog (Cormoş), Făgaş, Kosztyal, Dănilă.

RAPID : Roşca — Dumitrescu, Muşat, Cinca, Ştefan — Dinu, Angelescu — Straj (Lăzărescu), Naom G. Ene Codreanu (Tal).

ARBITRU : I. Bauciu (Sibiu)

● În timpul „încălzirii" jucătorilor săi pentru meciul cu Steaua, antrenorul Cernăianu se interesa de rezultatele celorlalte meciuri divizionare A ale zilei. Aflînd că Dinamo a pierdut la scor, antrenorul craiovean a reflectat cu glas tare: **„Reșița ne-a fost de două ori de bun augur în acest campionat...".**

● Un frumos gest de sportivitate în meciul de la Petroșani, **Cotormani** — unul dintre cei mai disciplinați și mai buni jucători de pe teren — a comis henț. Arbitrul încă nu apucase să fluiere infracțiunea și Cotormani și-a recunoscut vina, punînd mingea jos pentru ca adversarul să execute lovitura. Aflat alături de noi, antrenorul emerit **Coloman Braun** a făcut o remarcă: **„Acest băiat e la fel de sportiv ca și tatăl său, care a fost un exemplu de corectitudine pe teren".** Apoi, despre jucătorul Jiului aveam să mai aflăm un lucru plăcut. De cîteva zile este inginer. A absolvit Institutul de mine și acum își pregătește examenul de stat. Succes, **Cotormani!**

● Continuînd seria bunelor rezultate obținute la învățătură, portarul echipei clujene, **Ștefan** (student în anul IV la matematică), a mai luat un examen cu nota 10 între meciul de Cupă, de miercuri, și cel de campionat, de duminică. La Constanța, însă, în partida cu echipa locală, **Ștefan** nu a obținut, notă de trecere, fiind înlocuit după numai 30 de minute de joc datorită greșelilor săvîrșite la primirea celor trei goluri.

● În drum spre Constanța, echipa clujeană s-a oprit vineri spre prînz în București, luînd masa la un restaurant din preajma Gării de Nord. Ciupercile consumate alături de friptură le-au produs la opt dintre jucători un puternic deranjament stomacal, însoțit de febră. În aceste condiții, participarea lor în jocul de la Constanța a rămas incertă pînă în ultimul moment. Pentru salvarea situației s-a decis neprezentarea echipei de tineret-rezerve la meciul din deschidere, componenții ei fiind păstrați ca eventuali înlocuitori ai titularilor primei formații, în cazul cînd aceștia — cu toate măsurile de vindecare luate — n-ar fi putut participa — totuși — la joc.

● Dacă C.F.R. Cluj a întrecut pe Steagul roșu datorită golului marcat de Bucur, la limită, în schimb în ceea ce privește duelul galeriilor, formația din Brașov a cîștigat detașat. Ca la ei acasă, brașovenii și-au putut desfășura, în tribune steagurile, scandînd încurajări pentru echipa lor. În schimb, cei aproape 10 000 de spectatori clujeni, au străluclt printr-o totală „inactivitate" din acest punct de vedere. Doar atunci cînd **Bucur** a înscris golul ce avea să fie al victoriei, s-au auzit și tribunele...

● Arbitrul timișorean Gabriel Blau nu figurează (nimeni n-o poate contesta) printre cei mai experimentați arbitri de Divizia A. De aceea, delegarea sa la un meci derby ca Steaua — Universitatea Craiova a apărut surprinzătoare. Din păcate, rezervele formulate de unii au fost confirmate, pentru că timișoreanul a avut o prestație slabă. Mai multă atenție tovarăși de la Colegiul de arbitri !...

● În echipa de tineret-rezerve a Rapidului au jucat **Angelescu, Dinu, Mușat, Ștefan, Naom, Codreanu.** Nume întîlnite de atîtea ori în prima formație. În echipa adversă au evoluat fotbaliști tineri: **Boloș** (17 ani), **Cormoș** (18), **Dănilă** (19), **Aruncuteanu** (20). Și totuși, rapidiștii au pierdut cu 1—0. Iată, deci, că pentru a cîștiga un meci nu sînt suficiente numai numele, ci și randamentul. Or, la acest capitol, cu excepția lui **Mușat**, ceilalți au cam rămas corigenți.

● Steagul roșu s-a prezentat la Cluj, în meciul cu C.F.R., cu o improvizație care a surprins: mijlocașul **Cadar** a jucat fundaș central! Trebuie să-l înțelegem însă pe antrenorul **Proca**: avea nu mai puțin de trei fundași centrali indisponibili. Este vorba de **Alecu** și **Olteanu** — bolnavi și de **Naghi**, prezent în aceste zile cu echipa națională de juniori la turneul final U.E.F.A. din Italia. Alte absențe în lotul brașovenilor: **Pescaru** și **Rusu.**

CLASAMENTUL	PUNCTE	MECIURI			GOLURI			DIFERENȚA
		ACASĂ	AFARĂ	TOTAL	ACASĂ	AFARĂ	TOTAL	
1. **UNIVERSITATEA Cv.**	34	12 9 3 0	13 4 5 4	25 13 8 4	19— 4	27—26	46—30	+16
2. DINAMO București	30	15 11 2 2	10 2 2 6	25 13 4 8	30—16	7—13	37—29	+ 8
3. C.F.R. Cluj	30	14 7 6 1	11 3 4 4	25 10 10 5	20—10	8—12	28—22	+ 6
4. F. C. ARGEȘ Pitești	28	12 9 3 0	13 2 3 8	25 11 6 8	24— 2	13—21	37—23	+14
5. STEAUA București	27	15 7 5 3	10 2 4 4	25 9 9 7	27—17	5— 7	32—24	+ 8
6. SPORT CLUB Bacău	27	12 7 5 0	13 3 2 8	25 10 7 8	18— 8	8—22	26—30	— 4
7. JIUL Petroșani	25	13 9 3 1	12 1 2 9	25 10 5 10	22— 5	10—27	32—32	0
8. PETROLUL Ploiești	25	13 8 3 2	12 1 4 7	25 9 7 9	14— 6	4—20	18—26	— 8
9. STEAGUL ROȘU Bv.	23	13 8 2 3	12 0 5 7	25 8 7 10	26— 8	4—11	30—19	+ 11
10. RAPID București	23	15 6 6 3	10 1 3 6	25 7 9 9	22—14	3— 9	25—23	+ 2
11. C.S.M. Reșița	23	13 7 5 1	12 0 4 8	25 7 9 9	24— 9	5—23	29—32	— 3
12. U. T. Arad	23	13 6 5 2	12 1 4 7	25 7 9 9	20—10	8—21	28—31	— 3
13. F. C. Constanța	21	12 6 5 1	13 1 2 10	25 7 7 11	18— 5	7—24	25—29	— 4
14. A.S.A. Tg. Mureș	21	12 10 0 2	13 0 1 12	25 10 1 14	26—13	4—25	30—38	— 8
15. „U" Cluj	21	13 6 4 3	12 1 3 8	25 7 7 11	14—11	7—28	21—39	—18
16. SPORTUL STUDENȚESC	19	15 4 8 3	10 0 3 7	25 4 11 10	18—19	7—23	25—41	—16

BUCUREȘTI. Încordare pe banca Sportului studențesc. Traian Ionescu și Gheorghe Ola, privesc cu neliniște în teren. Normal. Elevii lor sînt conduși cu 1—0...

● Așa cum ne-a obișnuit **Otto Anderco** (Satu Mare) a prestat și duminică, la Constanța, un arbitraj de foarte bună calitate, unanim apreciat de toți cei prezenți pe stadion. N-am putea, totuși, spune că delegarea sa la acest meci a fost suficient de justificată. Lăsînd deoparte cheltuielile făcute cu deplasarea lui din celălalt capăt al țării, ca și oboseala drumului (oarecum asemănător se pun aceste probleme și în cazul tușierului **Mircea Rotaru**, venit tocmai de la Iași), trebuie să spunem că au existat unele suspiciuni, potrivit cărora **Otto Anderco**, ardelean fiind, putea avea tentația de a favoriza echipa clujeană prin deciziile sale. Cei ce-l cunosc pe apreciatul arbitru sătmărean nu-i pot, desigur, pune la îndoială probitatea, dar Colegiul central al arbitrilor trebuie să ia în considerare orice aspect, cît de minor, în stabilirea delegărilor la aceste ultime etape, cu meciurile lor decisive.

● În min. 65, în locul lui **Zotinca**, în formația Steagul roșu a intrat **Papuc**. Nu este nici un fel de rudă cu portarii (talentați) cu același nume, care au apărat cînd la Brașov, cînd la Craiova. **Papuc-extrema** joacă vara fotbal la Steagul roșu, iar iarna este biatlonist — chiar în lotul național — la Dinamo Brașov.

● În acest campionat, **Stolan** nu va mai apare la Jiul. De ce? El a fost împrumutat, pînă la terminarea sezonului, echipei Mureșul Deva, care bate la porțile Diviziei B. Deci un ajutor pe plan... județean. Discutabil...

● Conducătorul jocului de la Tg. Mureș, **K. Ghemigean**, sublinia că întîlnirea a fost presărată cu foarte multe intrări dure. **„Tonul l-au dat o parte dintre jucătorii mureșeni, mai ales Bölöni, Hajnal, Mureșan, și în replică, Hrițcu n-a vrut să rămînă mai prejos. Cei care au avut însă de pierdut au fost tocmai acei jucători de la A.S.A. care nu au știut să-și tempereze nervii și cărora nu prea le-a mers nici jocul".**

● După meci, numeroși suporteri ai Universității au așteptat, la ieșirea de la vestiare, pe componenții echipei craiovene, pentru a-i ovaționa. De o manifestație de simpatie deosebit de caldă s-a bucurat Oblemenco. Și pe bună dreptate, pentru că „tunarul" craiovean a reușit o distanțare ce se anunță decisivă în clasamentul golgeterilor, deși n-a jucat timp de 7 etape.

CLASAMENTUL GOLGETERILOR

		T	A	D	P
1.	OBLEMENCO (Universitatea Craiova)	17	10	7	2
2.	ROZNAI (Jiul Petroșani)	12	8	4	—
3— 4.	DUMITRACHE (Dinamo București)	11	8	3	—
	PESCARU (Steagul roșu Brașov)	11	10	1	2
5— 6.	NĂSTASE (Steaua București)	9	3	6	—
	MARCU (Universitatea Craiova)	9	3	6	—
7—11.	ROȘU (F. C. Argeș Pitești)	8	3	5	—
	IORDĂNESCU (Steaua București)	8	7	1	—
	ȚEGEAN (C.F.R. Cluj)	8	7	1	—
	LUCESCU (Dinamo București)	8	6	2	2
	ADAM (C.F.R. Cluj)	8	5	3	4
12—18.	TROI (F. C. Argeș Pitești)	7	4	3	—
	I. CONSTANTIN (Petrolul Ploiești)	7	5	2	—
	MUREȘAN (A.S.A. Tg. Mureș)	7	6	1	—
	KUN (U.T. Arad)	7	6	1	—
	ȚĂRĂLUNGĂ (Universitatea Craiova)	7	1	6	1
	MULȚESCU (Jiul Petroșani)	7	4	3	1
	NAGHI (A.S. Armata Tg. Mureș)	7	6	1	2
19—25.	HROȘOVSCHI (U.T. Arad)	6	3	3	—
	M. SANDU (Sportul studențesc Buc.)	6	4	2	—
	DUMITRIU III (Rapid București)	6	4	2	—
	DUMITRU (Steaua București)	6	6	—	—
	MUREȘAN („U" Cluj)	6	5	1	1
	DEMBROVSCHI (Sport Club Bacău)	6	4	2	2
	BELDEANU (C.S.M. Reșița)	6	6	—	6

TINERET — REZERVE

1.	DINAMO	25	13	6	6	44—27 32
2.	Petrolul	25	12	8	5	38—21 32
3.	„U" Cluj	25	13	3	9	41—27 29
4.	C.S.M. Reșița	25	11	6	8	37—37 28
5.	Steaua	25	11	5	9	48—29 27
6.	U.T.A.	25	11	5	9	23—19 27
7.	F.C. Constanța	25	11	4	10	37—33 26
8.	Steagul roșu	25	11	4	10	26—24 26
9.	Univ. Craiova	25	11	2	12	38—36 24
10.	Sportul studențesc	25	9	6	10	32—41 24
11.	F.C. Argeș	25	9	5	11	27—30 23
12.	Jiul	25	10	3	12	28—37 23
13.	Rapid	25	8	4	13	26—37 20
14.	A.S.A. Tg. Mureș	25	7	6	12	30—47 20
15.	Sport Club Bacău	25	9	1	15	37—56 19
16.	C.F.R. Cluj	25	7	4	14	29—46 18

„CUPA A+T"

1.	DINAMO	50	26	10	14	81—56 62
2.	Univ. Craiova	50	24	10	16	84—66 58
3.	Petrolul	50	21	15	14	56—47 57
4.	Steaua	50	20	14	16	80—53 54
5.	F.C. Argeș	50	20	11	19	64—53 51
6.	C.S.M. Reșița	50	18	15	17	66—69 51
7.	U.T.A.	50	18	14	18	51—50 50
8.	„U" Cluj	50	20	10	20	62—66 50
9.	Steagul roșu	50	19	11	20	56—43 49
10.	Jiul	50	20	8	22	61—69 48
11.	C.F.R. Cluj	50	17	14	19	57—69 48
12.	F.C. Constanța	50	18	11	21	62—62 47
13.	S.C. Bacău	50	19	8	23	63—86 46
14.	Rapid	50	15	13	22	51—60 43
15.	Sportul studențesc	50	13	17	20	57—83 43
16.	A.S. Armata	50	17	7	26	60—85 41

ECHIPA ETAPEI

● I. GABRIEL

● NICULESCU ● BARBU ● STRÎMBEANU ● POJONI ● LIBARDI ● VELEA

● ȚĂRĂLUNGĂ ● OBLEMENCO ● D. GEORGESCU ● MARCU

ECHIPA CAMPIONATULUI, de la o etapă la alta

ADAMACHE (193)

TĂNĂSESCU (181) GEORGEVICI (197) VLAD (193) POPOVICI (175) LUPU (181)

ANCA (181) R. NUNWEILLER (196)

TROI (183) MULȚESCU (186) MUREȘAN — „U" Cluj (171) PETRESCU (191) MUREȘAN — A.S.A. (171)

„CUPA ROMÂNIEI"

DUPĂ SURPRIZELE DIN OPTIMI

Între un meci de importanță majoră al echipei noastre naționale (cu R. D. Germană în cadrul preliminariilor C. M.) și o etapă cu rezultate surprinzătoare, din campionatul primei noastre divizii, s-au disputat optimile de finală ale Cupei României, programate inițial pentrù 16 mai pentru ca, mai apoi, să fie amînate și înlocuite cu partidele etapei a 24-a a campionatului. Și — sîntem siguri — dacă n-ar fi existat cîteva rezultate surprinzătoare, „optimile" Cupei consumate cu o săptămînă în urmă ar fi trecut neobservate.

La Ploiești, o echipă divizionară C, **Constructorul Galați** (una din cele 168 formații de „C" ajunse în optimi) a reușit să elimine pe Dinamo București, echipă fruntașă a soccerului nostru, cu mulți titulari ai reprezentativei în rîndurile sale!? Alte două formații de „B", **Chimia Rm. Vîlcea** și **Metalul București**, s-au calificat în dauna C.F.R.-ului din Cluj și a fostei campioane, U.T.A. În fond, aceste mari surprize fac deliciul „Cupei", constituind partea bună, sarea și piperul competiției. Pentru că, reversul medaliei însumează, din păcate, un șir lung de deficiențe organizatorice: **etape amînate și toate plasate la mijloc de săptămînă, prevederi regulamentare de calificare, în caz de egalitate, discutabile, tragere la sorți dirijată pentru a nu se întîlni între ele echipe de categorii inferioare etc.** Adăugînd tuturor acestora și lipsa de interes a unor echipe față de această competiție, la care participă doar pentru a se achita de o... obligație, avem o imagine, semnificativă, a motivelor care — persistînd de ani și ani — mențin Cupa României pe plan secundar.

Privim în „grădinile" altora și observăm cîtă amploare, ce atenție acordă competiției respective forurile de specialitate, echipele — mari și mici — iubitorii fotbalului. La noi, doar finala și, într-o oarecare măsură, semifinalele fac excepție. Prea puțin însă pentru o întrecere pe care o DORIM și care TREBUIE să devină cu adevărat de prim ordin, pasionantă, populară, îndrăgită.

L. D.

DOCUMENTAR

● **Hunedoara: CHIMIA RM. VÎLCEA—C.F.R. CLUJ 1—0 (0—0). A MARCAT: Iordache (min. 56).**

● **Ploiești: CONSTRUCTORUL GALAȚI—DINAMO BUCUREȘTI 1—0 (0—0). A MARCAT: Ploieșteanu (min. 81).**

● **Drobeta Tr. Severin: U.T.A.—METALUL BUCUREȘTI 1—1 (0—0, 1—1). AU MARCAT: Broșovschi (min. 58) și Fătu (min. 64).**

● **București: F.C. ARGEȘ—F.C. CONSTANȚA 2—1 (0—0). AU MARCAT: Radu (min. 72), Troi (min. 83) și Caraman (min. 89).**

● **Buzău: PETROLUL PLOIEȘTI—F.C. GALAȚI 2—1 (2—0). AU MARCAT: Pîrvu (min. 1 și 38) și Moraru (min. 77).**

● **Sibiu: STEAUA—ȘTIINȚA PETROȘANI 4—1 (3—0). AU MARCAT: CRISTACHE (min. 21), Năstase (min. 32 și 76), Tătaru (min. 38, din penalty) și Alexandroni (min. 86, din penalty).**

● **Galați: S.C. BACĂU—RAPID 2—1 (1—0). AU MARCAT: Velicu (min. 10), Băluță (min. 88) și Dumitriu II (min. 85).**

● **Brașov: „U" CLUJ—SPORTUL STUDENȚESC 5—4 (0—1, 1—1). AU MARCAT: Mureșan (min. 54), Georgescu (min. 38). Penalty-urile au fost transformate de Lică, Mureșan, Ulfăleanu, Anca, respectiv Cojocaru, Șerbănică și Tănăsescu.**

★

Mîine vor fi trase la sorți sferturile de finală, care se vor disputa la 24 iunie. Semifinalele sînt programate pentru 27 iunie, iar finala la 1 iulie, ca de obicei, pe stadionul „23 August" din Capitală.

IN CETATEA BĂNIEI SE IMPLETESC CUNUNI

Cu această etapă, a 26-a, care se dispută astăzi, returul Diviziei naționale A își consumă ultima treime a unui sezon fotbalistic colorat, cu precădere, de marile incertitudini ce au planat în permanență la cei doi poli ai clasamentului. Se pare, însă, că în virful piramidei ambițioasa echipă a universitarilor olteni, prin acel k.o. spectaculos realizat duminică seara împotriva celei mai favorite formații la „bursa pronosportiștilor", a scăpat în ciștigătoare. Elevii și trio-ul de tehnicieni care-i conduc, **C. Cernăianu — C. Oțet — dr. V. Frinculescu,** cadențează acum triumfal pentru a aduce în cetatea Băniei, in al 9-lea an de existență neintreruptă a echipei în Divizia A, primul titlu de campioană a țării. Această cursă impresionantă a primăverii, intreruptă doar de o înfringere (la Pitești) și de un egal (la Petroșani) constituie, în sine, un veritabil record al regularității. Voci din Craiova spun că pe acele frumoase meleaguri se pregătesc de pe acum ghirlandele de flori pentru marele carnaval oltenesc din seara de miercuri, 20 iunie, cind echipa locală, după ce-și va fi jucat ultimul ei meci, cu C.F.R. Cluj, va fi purtată pe brațe de inimosul și entuziastul ei public.

Calculele hirtiei, ghidindu-ne după programul ce-l mai au de parcurs actualele deținătoare ale primelor patru locuri, arată că pozițiile pot rămine aceleași la finalul campionatului. Judecata noastră a pornit de la acordarea deplină a șanselor fiecărei echipe în jocurile susținute acasă. Astfel, UNIVERSITATEA CRAIOVA ar putea acumula 40 de puncte (victorii la **Steagul roșu, C.S.M. Reșița și C.F.R. Cluj**), DINAMO — 37 p (victorii la **C.F.R., S. C. Bacău și F. C. Constanța,** un punct la **Steaua** care în program figurează ca joc in deplasare), C.F.R. CLUJ — 34 p (victorii la **S. C. Bacău și Sportul studențesc**), F. C. ARGEȘ — 34 p (victorii la **Steaua, C.F.R. și C.S.M. Reșița**), locurile 3—4 rămînind să fie departajate de golaveraj.

Dacă avem în vedere, însă, regularitatea de care aminteam mai sus a echipei craiovene, faptul că ea a învățat excelent lecția jocului ofensiv în deplasare, n-ar fi exclus ca ea să termine campionatul cu cel mai ridicat punctaj obținut de la I.T.A. anilor 1947—48 incoace (50 de puncte, golaveraj 129—31). Spre documentare și comparație vă punem la dispoziție realizările laureatelor în formula de 16 echipe: ediția 1964—1965: DINAMO 38 p; 1968—69: U.T.A. 38 p; 1969—70: U.T.A. 39 p; 1970—1971: DINAMO 36 p; 1971—1972: F. C. ARGEȘ 41 p.

Dacă, în mare, verdictul primului loc se conturează, situația cea mai încurcată și cu multe semne de întrebare rămine în partea de jos a clasamentului, unde nu este loc de liniște și relaxare. Nicicind în istoria campionatelor trecute ale Diviziei A nu ne-am intilnit cu o perspectivă în care [...] mai puțin de șase echipe ar putea să termine cu același număr de puncte, urmind ca și aici golaverajul să decidă a doua echipă retrogradată. Și în acest caz am aplicat același calcul, teoretic, acordind fiecăreia punctele puse în joc acasă. Iată „U" CLUJ, 27 p (victorii cu **F.C. Petrolul, Dinamo** și **U.T.A.**); A.S.A. 27 p (victorii cu **U.T.A., Rapid** și **F. C. Petrolul**); F. C. CONSTANȚA 27 p (victorii cu **Sportul studențesc, Jiul** și **Dinamo**); U.T.A. 27 p (victorii cu **F. C. Constanța** și **„U" Craiova**); C.S.M. REȘIȚA 27 p (victorii cu **„U" Cluj** și **F. C. Constanța**); STEAGUL ROȘU 27 p (victorii cu **A.S.A.** și **„U" Cluj**). Pe **Sportul studențesc** nu am mai inclus-o în această prognoză, întrucit șansele ei s-au subțiat intr-atit incit este deosebit de dificil să poată acumula măcar cele 27 de puncte. Trebuie să piardă doar două puncte din cele 10 puse în joc la **Rapid, Petrolul, Jiul** (toate acasă) și **F. C. Constanța** și **C.F.R. Cluj** (în deplasare).

Vedeți cu ce paradox ne este dat să ne intilnim: să tremuri pentru punctele pe care trebuie să le ciștigi acasă în fața propriului tău public. Orice clacaj, fie el cit de mic (desigur, este vorba de o egalitate), poate fi fatal.

Este necesar ca acest final de campionat, și o dorim din tot sufletul să fie așa, să aibă o desfășurare normală, jucătorii și echipele prinse în această horă a retrogradării să-și păstreze pe deplin nervii, ca și propriul public, iar arbitrii să-și ducă în cele mai bune condiții și cu un inalt grad de competență, sarcinile deosebit de grele ce le revin în conducerea meciurilor care au mai rămas de disputat.

Stelian TRANDAFIRESCU

Însemnări de reporter

ETAPA A 25-a

DECLINUL (PRELUNGIT) DE PRIMĂVARĂ AL STELEI, ÎN CONTRAST CU VITALITATEA UNIVERSITĂȚII CRAIOVA

MARILE DISCREPANȚE ALE UNUI PRESUPUS DERBY

Fără îndoială, echipa Steaua constituie un „caz" al acestui sezon fotbalistic.

Nimeni nu cere unor echipe, fie ele fruntașe, de regulă, ca „team"-ul din Ghencea, să fie mereu în fruntea clasamentului, să ciștige toate meciurile, să nu aibă nici un „clacaj", pentru că așa ceva ar fi absurd, ar ignora realitățile unui sport ca fotbalul, frumos tocmai prin neprevăzutul său.

Dar Steaua constituie, cum spuneam, un „caz" al acestei primăveri nu pentru că se află (doar) pe locul 5 al clasamentului (loc bun, în definitiv, chiar dacă el nu corespunde valorii lotului militar) ci **pentru că echipa se comportă slab, pentru că suma performanțelor sale de la începerea returului și pînă azi atinge cote alarmant de scăzute.** Un clasament al returului, acum, după zece meciuri jucate, ne arată Steaua pe locul 15, la egalitate cu Petrolul (cite 7 puncte fiecare) realizare de echipă retrogradabilă, dacă — prin absurd — campionatul ar fi început în primăvară! Dar, dacă disecăm mai în amănunt acest clasament al returului mai facem și alte constatări interesante, semnificative pentru pașii înapoi pe care i-a înregistrat această formație. **Din zece meciuri, ea a ciștigat unul singur! Steaua a susținut șase jocuri în Capitală fără a ciștiga vreunul! Iar atacul său, care cuprinde nume foarte bine creditate, a inscris în două treimi din retur un total de numai cinci goluri.** Situația echipei Steaua nu-i îngrijorează numai pe suporterii săi (care la încheierea turului își puneau speranțe, justificate, în ciștigarea campionatului, deoarece **team-ul militar încheia prima jumătate a competiției pe locul intii, cu 26 de puncte!**) ci pe toți cei ce se interesează de fotbalul nostru, avind în vedere că la această echipă activează numeroși jucători față de care se ridică pretenții.

Steaua a avut în acest retur unele

BUCUREȘTI

indisponibilități care i-au afectat randamentul, **dar ele nu pot constitui un motiv suficient de scuză,** pentru că, în același timp, această echipă beneficiază și de lotul cel mai bogat, cel mai valoros din țară, deci a putut găsi înlocuitorii de care a avut nevoie.

Mult mai convingătoare apar unele explicații legate de **neînțelegerile din sinul echipei, de lipsa de interes a unor jucători pentru pregătirea lor,** pentru apărarea culorilor sportive pe care le poartă, subiecte care, din informațiile noastre, n-au fost ocolite cu prilejul unor ședințe de analiză ținute în această primăvară și pornite tocmai din comportarea îngrijorătoare a echipei.

După cum, în mod logic se ridică și întrebarea în legătură cu capacitatea tinerilor antrenori, Constantin și Jenei, **de a ține în mină această formație, de a-i asigura conducerea instructiv-educativă necesară** în raport cu marile exigențe ale unui club ca Steaua.

După aceste rînduri — care nu se doresc a fi analiză propriu-zisă a situației de la Steaua, ci doar o atragere a atenției asupra unei stări de fapt care devine mai mult decit îngrijorătoare — să vedem cum a jucat Steaua duminică seara. **Cele mai multe carențe s-au văzut în apărare.** În prima repriză, cînd Universitatea Craiova a jucat mai rezervat, apărarea militarilor nu și-a „etalat" deficiențele. A fost însă de-ajuns ca oaspeții să forțeze puțin jocul, pentru ca sistemul defensiv stelist să trăiască momente de degringoladă. Pentru respectarea adevărului, trebuie să menționăm că numărul ocaziilor de gol de la poarta lui Haidu putea produce un scor record al campionatului, într-atît de penetrabilă a fost apărarea gazdelor!

La polul opus s-a situat **comportarea Universității Craiova care a dovedit mari disponibilități tehnico-tactice.** Elevii lui Cernăianu au prestat un fotbal echilibrat, complet. Forța lor a constat, în prima repriză, în **excelenta organizare a jocului,** după o formulă inedită. Deselnicu (cu numărul opt pe tricou, anunțat în formație ca mijlocaș) a acționat de fapt ca „libero", în spatele unei linii de fundași cu doi „centrali" de meserie, Bădin și Sameș. Deși cu numărul 7 pe tricou, deci teoretic extrem dreapta, Țarălungă a jucat mijlocaș central, între Strîmbeanu și Niță. Jucător experimentat, bun tehnician, el a dirijat abil jocul în atac al Universității, exploatînd demarcările celor două vîrfuri, Oblemenco și Marcu. Ajungînd la acesta din urmă, trebuie să menționăm în mod special evoluția sa de duminică seara și nu numai pentru că a marcat două goluri și a creat alte două (cel cu care s-a deschis scorul și autogolul lui Cristache), ci și pentru vivacitatea arătată, pentru impetuozitatea curselor sale. În orice caz, cu toate slăbiciunile apărării pe care a avut-o în față, trio-ul Țarălungă — Oblemenco — Marcu a arătat **o vervă, o coordonare a jocului, o putere de pătrundere și de finalizare care-i recomandă drept nucleul ofensiv cel mai bine pus la punct din țară, la această oră.** Și, desigur, nu este întîmplător faptul că Marcu și Țarălungă au jucat în echipa națională în cele două partide oficiale ale sezonului, după cum nu este nefondată nici întrebarea unui spectator la meciul de duminică seara, în legătură cu utilizarea lui Oblemenco, măcar o dată, în echipa națională, ca și sugestia sa ca acest act reparatoriu să se producă în toamnă, în meciul de la București, cu Finlanda.

Radu URZICEANU

LA JOCUL AVÎNTAT ȘI ORIENTAT AL GAZDELOR DINAMO A RĂSPUNS CU... CIRCUMSTANȚE ATENUANTE

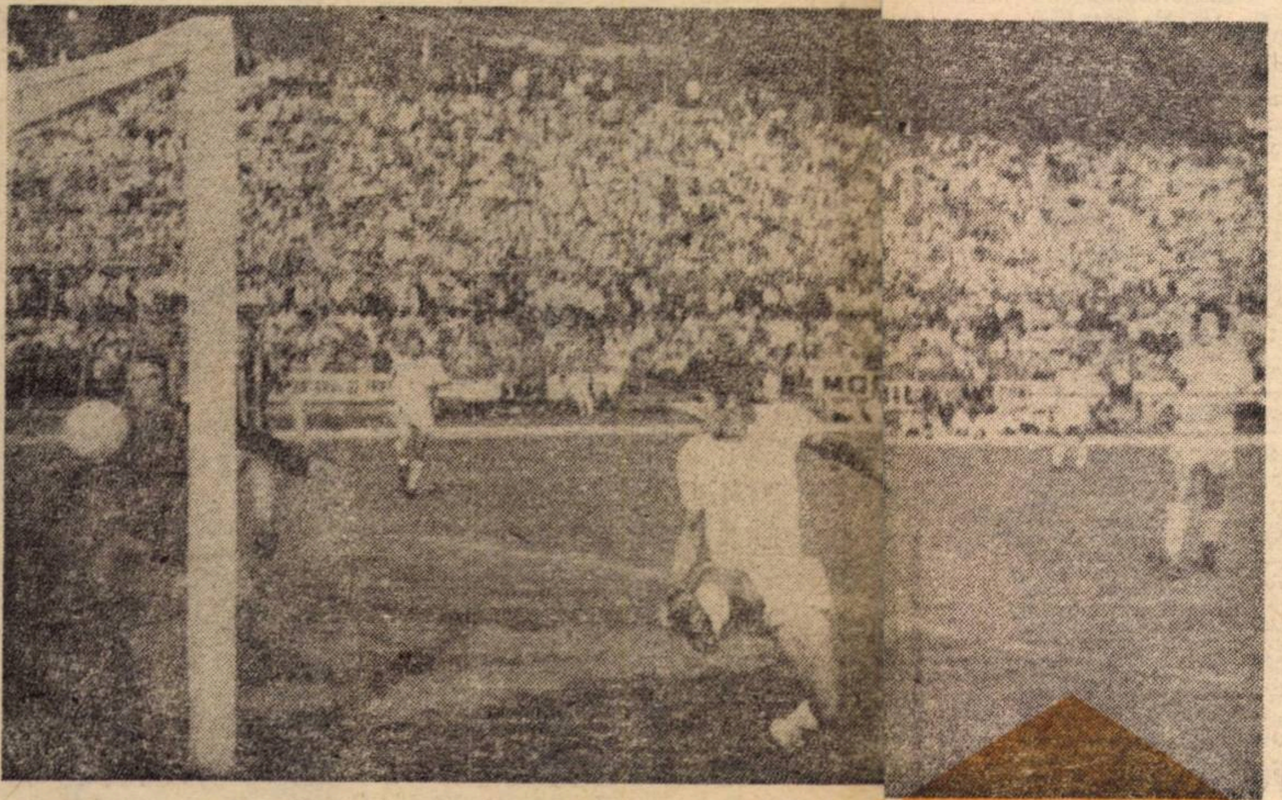

REȘIȚA. Cu toată opoziția fundașului Cosma și încercarea lui Cavai de a ajunge la balon, acesta — șutat de Florea (nu se vede în fotografie) — intră în poarta dinamoviștilor. Primul gol al meciului. (C.S.M. Reșița — Dinamo 4—1) Foto: P. FUCHS

Ce uriaș interes a trezit în vechea cetate a oțelului, Reșița, unde focul furnalelor arde, neîntrerupt, de mai bine de 200 de ani, acest meci de mare miză pentru ambele combatante!

Cu multe ore înainte de primul fluier de arbitru, șiruri nesfîrșite de oameni se îndreptau spre stadionul din pitoreasca vale a Domanului: iubitori ai fotbalului din localitate și din împrejurimi — printre ei mulți, foarte mulți copii încadrați în excursii organizate — cu toții, firește, suporteri, trup și suflet ai echipei locale.

La ceasul amiezii (și jocul avea să înceapă abia la 17,30), tribunele erau înțesate de lume, la fel și dealurile din împrejurimi, ca la o mare serbare găzduită sub cerul senin al acestui călduros început de iunie.

În această ambianță de mare derby, nimeni n-ar fi anticipat un dez-dămînt... de joc oarecare, nimeni n-ar fi crezut că promovata din B — înainte de meci serios amenințată să revină pe scena diviziei secunde — avea să dispună comod de rutinata formație a dinamoviștilor bucureșteni, veniți să abordeze partida cu veleități la cununa de lauri.

Nu știm ce va fi azi (poate că atît de fluctuanta evoluție a divizionarelor A în actuala ediție a campionatului ar trebui să determine o poziție mai rezervată), dar *remarcabila comportare a formației reșițene, duminică, se cuvine a fi subliniată în prezentele rînduri.* Într-atît de mult ne-a plăcut jocul ei de ansamblu, într-atît ne-a impresionat [...]AREA EI FORȚĂ DE MOBILIZARE, absolut necesară în această partidă pentru a reuși să-și depășească condiția.

Desigur, singur CURAJUL de a aborda o decisivă partidă, în compania unei formații mult mai bine situată în clasament, nu poate conduce la un rezultat favorabil fără acele elemente de fond în jocul unei echipe care sînt: a) *organizarea și mișcare în teren;* b) *cunoștințele tehnico-tactice.*

Și, trebuie spus că toți acești factori de care vorbim au concurat în a determina prestația bună a fotbaliștilor reșițeni, concretizată prin succesul lor net pe tabela de scor.

La AȘEZARE, elevii lui *Reinhardt* au adoptat varianta 1—4—3—3: cu *Nestorovici* retras la mijloc între *Pușcaș* și *Beldeanu, Atodiresei, Dudu Georgescu* și *Florea* — în linia întîi.

La DINAMICA, s-a vădit o preocupare pentru acționarea în „bloc", apropierea mai tot timpul a liniilor înlesnind jocul legat al formației gazdă, acele faze cursive, de la componenții apărării imediate și pînă la vîrfurile de atac, în sarcina cărora cădea, îndeobște, finalizarea. Și cum C.S.M. Reșița numără în rîndurile ei destui fotbaliști BUNI TEHNICIENI *(Beldeanu, Pușcaș, Dudu Georgescu, Atodiresei, Florea),* echipierii în tricouri roșii s-au putut găsi fără dificultate chiar și atunci cînd au fost necesare unele

REȘIȚA

execuții tehnice mai pretențioase. În sfîrșit, totul a fost pus în valoare, în cele din urmă, de ORIENTAREA OFENSIVEI SPRE ARIPI, acolo unde — profitînd de principalele slăbiciuni din defensiva formației oaspete — *Atodiresei* și *Florea* au semănat panică aproape la fiecare incursiune a lor. *Într-adevăr, de la cele două extreme au plecat absolut toate cele patru goluri înscrise de reșițeni, în minutele 18* (centrare *Atodiresei,* reluare, cu capul, *Florea*) *49* (centrare *Atodiresei,* reluare *Dudu Georgescu,* cu capul), *61* (pasă de pe stînga — *Florea,* reluare *Dudu Georgescu,* din apropiere) și *70* (transmitere — *Florea,* deviere, de la cca 7—8 metri, *Em. Dumitru*).

La prima apariție oficială pe terenul din Reșița, actuala „generație" a lui Dinamo a decepționat. Este drept, formația oaspete s-a străduit, literalmente, să facă uitat greul eșec, suferit în cursul săptămînii, în optimile cupei, dar la sechelele psihice, provocate de uriașa surpriză, s-au adăugat și alte elemente neprevăzute care au afectat și ele moralul echipei *înainte* (forfaitul lui Dumitrache, declarat în cursul dimineții de duminică) și la *începutul* partidei (accidentarea lui Deleanu, în min. 9).

Și, la 0—1, în min. 18 (un gol conceput în zona improvizatului fundaș *Fl. Dumitrescu*), *Dinu, Radu Nunweiller* și *Lucescu* au făcut apel la toate resursele lor, la marea lor maturitate de joc, dar, în genere, eforturile lor n-au fost suficient înțelese și susținute de mai puțin experimentații coechipieri.

Cînd, după pauză, a căzut, destul de repede, și cel de al doilea gol (la care, trebuie spus, în momentul centrării efectuată de Atodiresei, Dudu Georgescu nu se afla în ofsaid) se spulberau și ultimele speranțe într-un rezultat favorabil.

Din clipa aceea, și acei puțini jucători, purtătorii ai tricourilor albe, care mai puneau suflet în tot ceea ce întreprindeau, au acționat vădit handicapați de lipsa lucidității...

Gheorghe NICOLAESCU

CLUJ. Fundașul Lupu, urmărit de Hirlab, a șutat, Adamache n-a reținut, balonul a ajuns apoi la Adam (în centrul fotografiei), reluare și... gol anulat datorită unui presupus fault făcut de Lupu! (C.F.R. — Steagul roșu 1—0) Foto: A. LUCA

O comparație...

C.F.R. Cluj (cine ar fi crezut anul trecut pe vremea aceasta?) vizează un loc în „Cupa U.E.F.A."! Și are toate șansele — alături de Dinamo — să-și vadă visul împlinit. Reușita depinde însă în primul rînd numai de echipa din Cluj. Numai dacă feroviarii înșiși nu vor strica ceea ce au agonisit într-o toamnă și o primăvară. Pentru că, duminică, nu puține au fost momentele cînd Steagul roșu era stăpînă pe situație și puțin a lipsit să se înapoieze la Brașov cu cel puțin un punct. Spunem cel puțin pentru că, cu golul lui Anghel (marcat în min. 30 cînd scorul era alb), anulat de arbitru pe motivul unui iluzoriu ofsaid, altul putea fi rezultatul...

Și apoi să nu uităm că Steagul roșu a fost foarte aproape de o performanță neașteptată prezentînd o apărare improvizată cu Cadar fundaș central (!) și cu Mateescu în echipă, cu toate că acesta era bol-

CLUJ

nav și pînă în seara dinaintea meciului avusese temperatură.

De altfel, tocmai despre prezența acestui jucător doream să vorbim în aceste rînduri.

Constrîns de absențele din linia de fund a echipei sale, antrenorul Nicolae Proca s-a văzut nevoit să-l întrebuințeze pe Mateescu, cu toate că nu era refăcut. Prezența acestuia pe gazon a fost mai mult fizică, pentru că cele mai multe din duelurile cu Bucur au fost pierdute de talentatul fundaș brașovean. Bucur a centrat excelent de cîteva ori, baloanele expediate de el au stîrnit panică în careul lui Adamache, iar golul l-a marcat tot el, după o combinație cu Marius Bretan.

Vrem să pledăm în aceste cîteva rînduri pentru folosirea jucătorilor valizi, în locul celor care au doar nume dar sînt accidentați, pentru că în felul acesta orice echipă își poate apăra șansele cu un potențial care merge pînă la 100 la sută din posibilitățile fizice ale celor 11 jucători. Să aducem în discuție și un caz petrecut în această primăvară, în meciul de la Amsterdam dintre Ajax și Bayern München în cadrul C.C.E.: formația vestgermană l-a prezentat în echipă și pe Gerd Müller cu toate că era lovit. Că Müller n-a făcut nimic în meciul acela, n-a mai fost o surpriză pentru inițiați, dar în același timp prezența sa a diminuat forțele campioanei R. F. Germania.

Comparația (în sine) nu ni se pare prea îndepărtată față de realitățile petrecute pe gazonul Stadionului Municipal din Cluj.

Mircea TUDORAN

Incredibile ratări

90 de minute de luptă, cu fotbal pe alocuri, de bună calitate, alternat, însă, și cu lungi perioade de joc confuz. În cele din urmă, victoria a revenit Jiului, doar cu 1—0. Spunem doar cu 1—0, pentru că formația din Petroșani putea conduce la pauză sau în min. 61, cu 3—0! Dar, se putea foarte bine ca succesul să fi fost și de partea Rapidului, care a terminat meciul de parcă juca pe teren propriu. Deci, în loc de 1—0 putea fi 3—0 sau... 1—2! Cum a fost posibil acest lucru? Răspunsul e unul singur: datorită marilor și incredibilelor ratări. *În acele situa-*

PETROȘANI

ții irosite, aveam impresia că pe teren nu se află jucători din Divizia A, ci dintr-un campionat... al asociației. În min. 27, din poziție extrem de favorabilă, Cotormani a șutat afară. În min. 30, Libardi *parcă a vrut să-l întreacă. Niculescu era trîntit la pămînt, dar atacantul din Petroșani a reluat imprecis de la 3—4 metri. Roznai a trimis peste în-*

cet spre poarta goală. Apoi, a fost rîndul Rapidului să treacă pe lîngă victorie sau un meci egal. Dumitriu II, apoi Savu *și* Neagu (blocat de *Ion Gabriel*) *au irosit mari ocazii. Inexplicabil pentru acești jucători care ne-au convins de atîtea ori că au un bun bagaj tehnic. Atunci, despre ce să fie vorba? De lipsă de concentrare, superficialitate? Se pare că da. Și de atîtea ori am văzut cum superficialitatea costă scump. Jucătorii, însă, uită acest lucru.*

Constantin ALEXE

Dacă n-ar fi fost Naghi...

Se scurseră 53 de minute de joc din întîlnirea A.S.A.—S.C. Bacău și atacanții echipei mureșene nu reușeau să depășească defensiva ermetică a oaspeților. Timpul trecea și, paralel, starea de nervozitate a jucătorilor militari atinsese cote maxime. Bölöny, Hajnal, Mureșan,

TG. MUREȘ

Varodi sau Fazekaș, în dorința de-a ajunge cît mai repede în apropierea porții apărate de Ghiță, au ignorat aproape în totalitate jocul combinativ, preferind pătrunderi individuale, de fiecare dată sortite eșecului. În formația finalistă a Cupei balcanice inter-cluburi se făcea simțită absența coordonatorului de joc, a dispecerului care are calitatea să gîndească și să pregătească acțiunile ofensive, rol pe care nici unul dintre cei zece jucători de cîmp, nu a fost capabil să-l preia în meciul cu Sport Club Bacău. De regulă cel care deține această funcție este Naghi, dar el devenise indisponibil din cauza unei infecții a amigdalelor și astfel a fost nevoit să privească evoluția coechipierilor săi de pe banca rezervelor, acolo unde se afla nu în echipament de joc, ci în ținută de stradă, nefigurînd nici pe foaia de arbitraj, completată înaintea partidei cu un jucător în minus. Cu toate că se resimțea, fiind foarte slăbit, Naghi a solicitat cu insistență la pauză, antrenorului Bone, să fie introdus în formație angajîndu-se să lupte pentru obținerea victoriei atît de necesară. S-a echipat în grabă și a intrat pe teren în min. 53 înlocuindu-l pe Fazekaș. Din acea clipă activitatea atacului militarilor s-a îmbunătățit substanțial. Pe lîngă faptul că Naghi a știut să tempereze jocul, el are și meritul că s-a demarcat continuu, alegînd pozițiile cele mai convenabile pentru a reintra în posesia mingei. Așa a și reușit să deschidă scorul cu un gol de toată frumusețea.

La sfîrșit, tribunele l-au aplaudat minute în șir...

Gheorghe NERTEA

CONSTANȚA. Tănase înscrie spectaculos al 4-lea gol al echipei sale. (F. C. Constanța — „U" Cluj 4—0) Foto: S. BACKSY

BUCUREȘTI. Venit în careul piteștenilor, M. Sandu (echipament alb) reia mingea peste poartă sub privirile îngrijorate ale lui Ivan și Stan (Sportul studențesc — F. C. Argeș 1—1) Foto: D. NEAGU

ETAPA NR. XXVI — 6 IUNIE

Sport Club — Jiul		(0—3)
„U" Craiova — Steagul roșu		(1—1)
A.S.A. — U.T.A.		(0—0)
Rapid — C.S.M. Reșița		(0—0)
„U" Cluj — Petrolul		(1—2)
F. C. Argeș — Steaua		(0—1)
F. C. Constanța — Sp. stud.		(0—1)

● Meciul Dinamo București — C.F.R. Cluj se va disputa la 24 iunie

ETAPA NR. XXVII — 10 IUNIE

Rapid — Sp. studențesc	(1—1)
C.S.M. Reșița — „U" Cluj	(0—0)
Jiul — F. C. Argeș	(0—2)
Steagul roșu — A.S.A.	(0—1)
U.T.A. — F. C. Constanța	(1—1)
Petrolul — „U" Craiova	(0—0)
Steaua — Dinamo	(1—2)
C.F.R. — Sport Club	(1—1)

În paranteze, rezultatele din tur.

Divizia B

FINAL FIERBINTE, DECIZIILE SE AMÎNĂ

Iată că asistăm la sprintul final în divizia secundă. Întrecerea a devenit mai pasionantă, majoritatea echipelor luptînd pentru a acumula noi puncte. De aceea, situația la cei doi poli ai clasamentelor este încă neclară, etapa cu nr. 26 încurcînd și mai mult lucrurile.

Bilanțul acesteia este cunoscut : gazdele au terminat victorioase în 14 partide (cîte 7 în fiecare serie), iar oaspeții au cîștigat un meci (în seria I) și au obținut un egal (în seria a II-a). Unica victorie în deplasare a fost realizată de C. S. Tîrgoviște la București, în fața Progresului — formație ce a evoluat fără ambiție și cu mult sub posibilități, majoritatea înaintașilor manifestînd apatie în fazele de finalizare.

Dar, etapa a 26-a a adus cîteva elemente noi, mai ales, în întrecerea pentru șefia seriilor. În seria I, dacă pînă în ajunul acestei ultime etape, am urmărit un pasionant duel între Politehnica Iași și Metalul București, acum însă, datorită eșecurilor suferite de ambele formații, a mai apărut o candidată la șefie : Gloria Buzău. Echipa din Buzău, la primul an de activitate în „B", merită felicitată pentru evoluția sa constant bună în compania unor formații cu pretenții și vechime în eșalonul secund. După cum se vede, n-ar fi exclus ca, pe linia de sosire, atît Politehnica Iași cît și Metalul București să fie întrecute de Gloria. Pentru a cîntări mai bine șansele, să privim programul acestora :

● POLITEHNICA IAȘI : **Progresul Brăila** (a) ; **F. C. Galați** (d) ; **C.F.R. Pașcani** (a) și **Chimia Rm. Vilcea** (d).

● METALUL BUCUREȘTI : **Chimia Rm. Vilcea** (a) ; **Delta Tulcea** (d) ; **Știința Bacău** (a) și **Ș. N. Oltenița** (d).

● GLORIA BUZĂU : **Metalul Plopeni** (d) ; **C.S.U. Galați** (a) ; **Progresul București** (a) și **Progresul Brăila** (d).

Deci, fiecare va juca cîte două partide în deplasare și tot atîtea meciuri pe propriul teren. În acest fel, Politehnica pare favorită, însă nici șansele celorlalte pretendente nu pot fi minimalizate.

În seria a II-a, în orașul de pe malurile Begăi, s-a consumat derby-ul seriei, cîștigat la limită de timișoreni. Astfel, „Poli" a luat un avans față de F. C. Bihor, două puncte, ce pot fi decisive în lupta pentru promovare. În acest sens, și programul ultimelor etape pare să fie în avantajul studenților :

● POLITEHNICA TIMIȘOARA : **Metrom Brașov** (d) ; **Gloria Bistrița** (a) ; **Minerul Anina** (d) și **Metalurgistul Cugir** (a).

● F. C. BIHOR : **Olimpia Satu Mare** (a) ; **Electroputere Craiova** (d) ; **Minerul Baia Mare** (a) și **Nitramonia Făgăraș** (d).

● În zonele retrogradării în cele două clasamente, lucrurile sînt atît de încurcate încît e greu de anticipat ceva. În prima serie, deținătoarea lanternei roșii — C.S.U. Galați are 23 de puncte, iar formația clasată pe locul 6, Metalul Plopeni — 26 ! Deci, 11 echipe încearcă să se îndepărteze de drumul ce duce spre... „C". O situație aproape similară se află și în seria a II-a : pe Metalurgistul Cugir (locul 16, 21 de puncte) o despart doar patru puncte de Nitramonia Făgăraș, ocupanta poziției cu nr. 8.

Așadar, final fierbinte în întrecerea pentru promovarea pe prima scenă a fotbalului nostru, cît și în aceea pentru supraviețuirea în „B". De aceea, ni se pare firesc ca F. R. Fotbal să acorde mai multă atenție — prin delegarea de observatori — la partidele cu „miză", fiindcă, pe undeva se simte că unele echipe nu-și prea apără șansele cu aceeași ardoare ca în prima parte a campetiției.

Pompiliu VINTILĂ

DE LA 0—2 LA 4—2, SAU OBOSEALA UNUI MECI ÎN PLUS

C.S.U. Galați — Metalul București 4—2 (0—1)

AU MARCAT : DECU (min. 3), IANCU (min. 52), NAN (min. 53), CRĂCIUNOIU (min. 54), NEDELCU (min. 66 — autogol), BEZMAN (min. 83).

C.S.U. : Trofin — Brustiuc, NAN, Dinu, Enache — Bănenaru (min. 46 : Dima), TĂNĂSESCU — CRĂCIUNOIU, Bezman, Popanică, Țolea.

METALUL : Iorgulescu (min. 71 : Petre) — Nedelcu, Moraru, Sîrbu, Viță — Profir, Fătu — IANCU, Georgescu, Trandafilon (min. 71 : Rădoi), DECU.

A arbitrat foarte bine NICOLAE RAINEA (Bîrlad).

Mare șansă, pierdută, pentru echipa metalurgistă bucureșteană de a prelua șefia seriei I a Diviziei B ! Bucureștenii au început mai bine meciul. **Trandafilon** a ratat chiar în primul minut din poziție excelentă, dar DECU, două minute mai tîrziu, recuperează o minge de la fundașul advers **Dinu**, apoi, fără să ezite, trage surprinzător de la 18 m și mingea se duce în fundul plasei : 0—1, gol care părea că va avea o foarte mare greutate în economia partidei.

Echipa studențească gălățeană, care a intrat pe teren într-o foarte curioasă alcătuire, trei dintre jucătorii ei (**Dinu, Enache** și **Tănăsescu**) jucînd pe alte posturi decît erau obișnuiți, nu își găsește deloc cadența. Chiar dacă **Crăciunoiu** ratează în min. 14 o bună ocazie, trăgînd în bară, acțiunea va fi singulară, inițiativa aparținînd mai mult oaspeților, bine grupați la mijlocul terenului și mai decișii în acțiuni. De altfel, ei ar fi avut ocazia să mai marcheze dar, în două momente consecutive, tușierul **V. Băruță** (P. Neamț) îi dezavantajează vizibil, semnalizînd poziții de ofsaid imaginare.

Repriza secundă va avea însă darul de a răsturna toată această ierarhie stabilită de primele 45 de minute, echipa gazdă preluînd conducerea jocului și dominînd uneori foarte clar. La cinci minute după reluarea jocului, Metalul înscrie un gol care probabil a avut darul de a-i trezi pe elevii antrenorului **Cojocaru : Decu** îl driblează ușor pe **Nan**, centrează în viteză și **IANCU** înscrie cu capul de la 6 m : 0—2. La primul atac al lui C.S.U., însă, oaspeții acordă corner, executat de **Crăciunoiu. NAN**, venit în viteză, lovește balonul cu capul și îl proiectează în plasă : 1—2, gol care face să renască speranțele celor peste 6 000 de spectatori prezenți pe stadionul „Portul roșu". Un singur minut mai tîrziu, **Popanică** îl lansează pe **CRĂCIUNOIU**, acesta primește balonul în poziție de ofsaid — nesemnalizată de același tușier. **Băruță !** — face o cursă în plină viteză și înscrie pe lîngă **Iorgulescu : 2—2 !** Meciul se încinge, studenții, care au prins aripi după egalare, joacă foarte bine, arbitrul este nevoit să scoată de două ori cartonașul galben, iar bucureștenii par a acuza din ce în ce mai mult oboseala unui meci (cu prelungiri) suplimentare, din Cupă și a drumului foarte lung străbătut cu autobuzul în ziua de joi. În min. 66, **NEDELCU** și **Iorgulescu** nu se înțeleg, și primul trimite mingea în proprie poartă, marcînd el un gol care însă oricum, după sensul jocului, s-ar fi înscris probabil. În același minut, totuși, la un contraatac, **Iancu** a șutat la rădăcina barei. Studenții ratează însă și alte ocazii mari (**Crăciunoiu**, de exemplu, min. 82) și înscriu, în min. 83, al patrulea gol al acestei adevărate avalanșe la poarta Metalului. **Viță** semi-luftează, **BEZMAN** profită și înscrie cu capul peste portar : 4—2, un adevărat tur de forță pentru echipa gălățeană salutat cum se cuvine de galeria studențească. În acest fel, C.S.U. mai păstrează șanse pentru menținerea în divizia secundă.

Dumitru GRAUR

BUCUREȘTI. Iordache (Progresul București, tricou în dungi) și Grancea (C. S. Tîrgoviște) în luptă pentru balon. (Fază din meciul Progresul București — C. S. Tîrgoviște 0—1)
Foto : Dragoș NEAGU

UN IMPORTANT PAS SPRE DIVIZIA A

Politehnica Timișoara — F. C. Bihor 1—0 (0—0)

A MARCAT : ȘCHIOPU (min. 72).

POLITEHNICA : Catona — Popa, Mehedințu, Arnăutu, MAIER — Gherga (min. 61 : I. ȘCHIOPU), Bungău — Floareș, Dașcu, BOJIN, Covalcic (min. 46 : SURDAN).

F. C. BIHOR : Bologan — SĂRAC, Dărăban, E. NAGHI, Cocoș — Lucaci, Cociș — Suciu, Agud, P. Șchiopu (min. 84 : Bedea), Bocșa (min. 73 : Tămaș).

A arbitrat : N. PETRICEANU (București).

Meciul de la Timișoara a depășit cu mult plafonul banalității. S-au înfruntat două echipe angajate direct în marea aventură a promovării și bineînțeles rezultatul de duminică avea darul să adauge speranțe sau incertitudini în traista de drum a combatanților. Timișoara nu a dormit în ajunul acestui derby. La orele cinci dimineața, mii de suporteri locali și alții veniți din Oradea, au defilat pe străzi, agitînd steaguri, pancarte, cîntînd. Duelul galeriilor a fost civilizat, decent, echilibrat în afara stadionului, dar desigur disproporționat în incinta lui, unde peste 40 000 de timișoreni au „acoperit" lesne pe cei 4 000 de orădeni. Toată atmosfera acestei partide a fost grandioasă. Stadionul „1 Mai" s-a umplut rapid pînă la refuz, și la oră matinală. Din tribunele sale au zburat spre gazon cîntece, șuier de sirene și am înțeles, că, de fapt, timișorenii jinduiesc din toată ființa lor după Divizia A.

Nu ne așteptam ca un meci de asemenea miză să fie foarte spectaculos. Bineînțeles, s-a jucat pentru rezultat, cu o mare ardoare, cu o risipă lăudabilă de energie. Rezultatul scontat devenise un scop în sine și în numele lui, jucătorii au uitat pe alocuri de fair-play, au uitat probabil și lecția învățată la antrenamente și la cabine, deoarece, calitativ, **fotbalul a fost în oarecare suferință.** Ne cenzurăm însă asprimea, cîntărind importanța excepțională a acestei întîlniri.

Prima repriză a fost echilibrată, jocul navetînd între cele două careuri de 16 m. F. C. Bihor a fost arțăgos, pe alocuri dur, nici timișorenii nu s-au lăsat mai prejos, faultînd vîrtos de cîte ori se ivea ocazia. Confruntat cu o realitate atît de puțin trandafirie, arbitrul **N. Petriceanu** s-a gîndit că este mai cuminte să impresioneze din capul locului combatantele cu o decizie extremă și în min. 4 a eliminat cîte un jucător — **Bungău** și **Lucaci** — din fiecare tabără (culpa orădeanului, fault de joc, a fost mai mică decît vina timișoreanului, ripostă cu pumnul, și folosirea aceleiași unități de măsură nu se impunea. În compensație, probabil, brigada **Petriceanu — Văduvescu — Manusaride** a protejat apoi, discret, echipa oaspete). Așa se face, deci, că realizările din primele 45 de minute au fost sărace, dirzenia generală suprapunîndu-se cu platitudinea fotbalistică.

După reluare însă, Politehnica s-a debarasat de stilul falimentar al primei reprize. Și-a văzut serios de treabă, a jucat mai clar, a pasat, a tras la poartă, a manevrat pe alocuri subtil prin **Bojin** și **Șchiopu.** Ocaziile de gol s-au ivit în consecință, nefructificate însă din pricina impreciziei în șut. Golul victoriei a fost fructul unei lovituri libere directe de la 22 m, obținut, paradoxal, din fază fixă, răsplătind la urma urmei saltul de calitate înregistrat de echipă după pauză. Ca un boxer în corzi, F. C. Bihor s-a limitat la o apărare strictă, pierzînd nu numai meciul propriu-zis, dar și iluzia că din comparația celor două pretendente la Divizia A, ea ar putea obține mai multe sufragii. O singură raportare, elocventă : numărul șuturilor la poartă, 18—3 (pe spațiul porții 5—0) pentru Politehnica !

Ion CUPEN

CLASAMENTUL GOLGETERILOR

SERIA I

● **15 GOLURI : Marica** (Politehnica Iași) ● **12 GOLURI : Lupulescu** (Politehnica Iași) ● **9 GOLURI : Sandu** (Dunărea Giurgiu), **Georgescu** — 1 din 11 m (Metalul București) ● **8 GOLURI : Fildiroiu** (Ș.N. Oltenița) ● **7 GOLURI : Stroie** (Știința Bacău), **Dobre** (Gloria Buzău), **Mărculescu** — 1 din 11 m (C.F.R. Pașcani), **Alexe** — 2 din 11 m (Metalul Plopeni) ● **6 GOLURI : Ionică** (F. C. Galați), **Mustață** (Ceahlăul P. Neamț), **Cramer** (Gloria Buzău) ● **5 GOLURI : Iordache, Orovitz** (Chimia Rm. Vîlcea,) **Sava** (C.S. Tîrgoviște), **Simionaș** (Politehnica Iași) **Spiridon** (Metalul Plopeni), **Iancu, Em. Dumitru** (Metalul București), **Grosaru** (Știința Bacău), **Șerat, Grozea** — 1 din 11 m (F. C. Galați), **Brustiuc** — 2 din 11 m (C.S.U. Galați) ● **4 GOLURI : Enculescu, Stamanichi, Răducanu** (S. N. Oltenița), **Buduru** (Dunărea Giurgiu), **Florea, Ciucu, Dragomir** (Metalul Plopeni), **Stoica** (C.S.U. Galați), **Trandafilon** (Metalul — București), **Gojgaru, Haidu** — 1 din 11 m (Chimia Rm. Vîlcea), **Pîrvu** (C. S. Tîrgoviște) — 1 din 11 m, **Brukenthal** — 3 din 11 m (C.F.R. Pașcani), **Stănoaia** — toate din 11 m (Progresul Brăila).

SERIA A II-a

● **16 GOLURI : Sasu** — 2 din 11 m (Minerul Baia Mare) ● **15 GOLURI : Colnic** (F. C. Bihor) ● **14 GOLURI : Bojin** (Politehnica Timișoara) ● **13 GOLURI : Boța** — 6 din 11 m (Metalul Drobeta Tr. Severin) ● **10 GOLURI : Agud** (F. C. Bihor) **Tacoi** — 3 din 11 m (Electroputere Craiova) ● **9 GOLURI : Libra** (Olimpia Satu Mare), **Dașcu** (Politehnica Timișoara), **Ciocan** (Gloria Bistrița), **Șchiopu** — 2 din 11 m (F. C. Bihor) ● **8 GOLURI : Filip** (Nitramonia Făgăraș), **Serfözö** (C.S.M. Sibiu) ● **7 GOLURI : Gane** (Metrom Brașov), **Bichea** (Electroputere Craiova), **Drăgoi, Boantă** — 4 din 11 m (Nitramonia Făgăraș), **Damian** — 2 din 11 m (C.F.R. Arad) ● **6 GOLURI : Ioniță** (Nitramonia Făgăraș), **Dumitrescu, Mathe** (Minerul Anina) **Steiner** — 1 din 11 m (Olimpia Oradea) ● **5 GOLURI : Hădărean** (Olimpia Oradea), **Periatu** (C.F.R. Timișoara), **Feher** (Nitramonia Făgăraș), **Pataki** (Olimpia Satu Mare), **Kőrösi, Ghiță** (C.F.R. Arad), **Florescu, Selimesi** — 1 din 11 m (Metrom Brașov), **Tamaș** (F.C. Bihor), **Turlea** (C.S.M. Sibiu), **Raksi** (Metalurgistul Cugir) ● **4 GOLURI : Petreanu, Giulvezan, Panici** — 3 din 11 m (C.F.R. Timișoara), **Kincses, Borota, Both** — 2 din 11 m (Olimpia Satu Mare), **Furnică, Paraschivescu** (Metrom Brașov), **Goca, Cojocaru** (Corvinul Hunedoara), **Bungău, Covalcic** (Politehnica Timișoara), **Makai** (Minerul Anina).

SERIA I ● **REZULTATE** ● **CLASAMENTE** ● **ETAPA VIITOARE** ● **SERIA A II-a**

● Delta Tulcea	—	Politehnica Iași	1—0	(0—0)
● Metalul Plopeni	—	Dunărea Giurgiu	1—0	(0—0)
● Progresul București	—	C. S. Tîrgoviște	0—1	(0—0)
● Gloria Buzău	—	Ceahlăul P. Neamț	2—0	(0—0)
● Știința Bacău	—	C.F.R. Pașcani	1—0	(0—0)
● C.S.U. Galați	—	Metalul București	4—2	(0—1)
● Chimia Rm. Vîlcea	—	Ș. N. Oltenița	3—0	(2—0)
● Progresul Brăila	—	F. C. Galați	2—0	(2—0)

1.	**POLITEHNICA IAȘI**	26	13	5	8	45—23	31
2.	**METALUL București**	26	12	7	7	33—21	31
3.	**GLORIA Buzău**	26	11	7	8	29—26	29
4.	**FOTBAL CLUB Galați**	26	12	4	10	33—32	28
5.	**PROGRESUL București**	26	9	9	8	21—20	27
6.	**METALUL Plopeni**	26	9	8	9	29—22	26
7.	**CHIMIA Rîmnicu Vîlcea**	26	10	6	10	32—33	26
8.	**ȘTIINȚA Bacău**	26	10	6	10	26—28	26
9.	**C.F.R. Pașcani**	26	10	5	11	29—26	25
10.	**ȘANTIERELE NAVALE Oltenița**	26	10	5	11	26—31	25
11.	**DELTA Tulcea**	26	8	9	9	22—30	25
12.	**PROGRESUL Brăila**	26	9	6	11	24—29	24
13.	**C. S. Tîrgoviște**	26	8	8	10	18—23	24
14.	**CEAHLĂUL Piatra Neamț**	26	7	9	10	21—26	23
15.	**DUNĂREA Giurgiu**	26	9	5	12	27—33	23
16.	**C.S.U. Galați**	26	9	5	12	23—35	23

C.F.R. Pașcani — Progresul București (0—2), Politehnica Iași — Progresul Brăila (0—1), Metalul București — Chimia Rm. Vîlcea (0—3), Ș. N. Oltenița — Dunărea Giurgiu (0—1), Ceahlăul P. Neamț — C.S.U. Galați (0—2), Metalul Plopeni — Gloria Buzău (0—1), F. C. Galați — Știința Bacău (2—1), C. S. Tîrgoviște — Delta Tulcea (2—1).

● Olimpia Satu Mare	—	Minerul Baia Mare	1—0	(1—0)
● Olimpia Oradea	—	Electroputere Craiova	2—0	(0—0)
● Minerul Anina	—	Nitramonia Făgăraș	1—0	(0—0)
● Politehnica Timișoara	—	F. C. Bihor	1—0	(0—0)
● Corvinul Hunedoara	—	C.S.M. Sibiu	1—1	(1—0)
● Metalurgistul Cugir	—	C.F.R. Timișoara	3—2	(3—1)
● Metrom Brașov	—	Gloria Bistrița	2—0	(0—0)
● Metalul Dr. Tr. Severin	—	C.F.R. Arad	2—0	(1—0)

1.	**POLITEHNICA TIMIȘOARA**	26	15	6	5	40—19	36
2.	**F. C. BIHOR Oradea**	26	14	6	6	49—26	34
3.	**OLIMPIA Satu Mare**	26	13	7	6	35—21	29
4.	**METROM Brașov**	26	13	2	11	38—27	28
5.	**MINERUL Baia Mare**	26	11	6	9	30—20	28
6.	**C.S.M. Sibiu**	26	11	5	10	26—23	27
7.	**MINERUL Anina**	26	12	2	12	26—36	26
8.	**NITRAMONIA Făgăraș**	26	12	1	13	39—36	25
9.	**GLORIA Bistrița**	26	10	4	12	24—28	24
10.	**METALUL Drobeta Turnu Severin**	26	10	2	14	31—36	22
11.	**C.F.R. Arad**	26	9	4	13	27—36	22
12.	**ELECTROPUTERE Craiova**	26	10	2	14	24—36	22
13.	**C.F.R. Timișoara**	26	9	4	13	21—34	22
14.	**CORVINUL Hunedoara**	26	10	5	11	26—33	21
15.	**OLIMPIA Oradea**	26	8	5	13	27—39	21
16.	**METALURGISTUL Cugir**	26	8	5	13	18—31	21

(N.R. Olimpia Satu Mare și Corvinul Hunedoara sînt penalizate cu cîte patru puncte).

Metrom Brașov — Politehnica Timișoara (1—1), Minerul Anina — Corvinul Hunedoara (0—2), C.S.M. Sibiu — Olimpia Oradea (1—1), Gloria Bistrița — Metalul Drobeta Tr. Severin (0—1), F. C. Bihor — Olimpia Satu Mare (0—0), C.F.R. Arad — Electroputere Craiova (0—2), C.F.R. Timișoara — Minerul Baia Mare (0—4), Nitramonia Făgăraș — Metalurgistul Cugir (0—1).

MECIUL NR. 1000 AL C.C.E.

FINALA EDIȚIEI A 18-a

AJAX — JUVENTUS

PE GAZON ȘI ÎN AFARA LUI

„SENTINȚA" TELECOMENTATORULUI JACKIE CHARLTON

Reeditarea unei finale olandezo—italiene a trezit, firește, un mare interes. Nu era numai celebritatea combatanților ; nu era numai finalul cu totul remarcabil al **Juventusului** sau redutabilitatea **Ajaxului** ; nu erau numai aceste elemente legate direct de finaliste motivele deosebitului ecou. Intervenea și curiozitatea pur fotbalistică, pur tactică, reprezentată de întrebarea : **cum va acționa campioana olandeză în fața unei noi reprezentante a apărării aglomerate, după ce reușise cu mari eforturi să neutralizeze, anul trecut, pe Internazionale ? Sau, pusă întrebarea din punctul de vedere al Juventusului, ce se poate face spre a stopa completa mașină de fotbal din Amsterdam ?**

Lupta pentru cîștigarea celui de al 18-lea trofeu al campionilor europeni a răspuns parțial acestor semne de întrebare. Ajaxul a demonstrat că, fie și suportînd urmele unui sezon foarte solicitant, handicapată și de o presiune psihologică mult mai mare decît era de așteptat provenind atît din riscul propriu-zis al finalei cît și din alte cauze de „ultimă oră", dispune de atîta știință fotbalistică încît să iasă învingătoare. Golul lui **Rep**, căzut foarte repede, a dat oarecare liniște elevilor lui **Ștefan Covaci** ; era datoria Juventusului să replice. Campioana italiană nu s-a descurcat de fel în fața presingului olandezilor ; numeroase greșeli ale torinezilor nu trebuie să le fie imputate numai lor, ci și artei de a acoperi terenul — în ambele momente ale jocului— pe care o stăpînesc cei de la Ajax.

Olandezii au jucat cu economie, dar și cu crisparea pe care mica diferență de numai un gol a pus-o asupra comportării lor din minutul 5 pînă în minutul 90. **Cruyff** observa după joc că **„...un gol în plus marcat de noi deconecta echipa și** spectacolul era altul. **După cum și egalarea ar fi dat o turnură mult mai agitată, mai pasionantă finalei..."** Căpitanul lui Ajax stabilește cu exactitate coordonatele acestui meci atît de așteptat și care n-a satisfăcut, sub raportul spectaculozității și valorii tehnice, decît în proporție de 50%.

Opinia noastră rămîne aceea că, în afara motivelor obiective (oboseala, tensiunea jo-

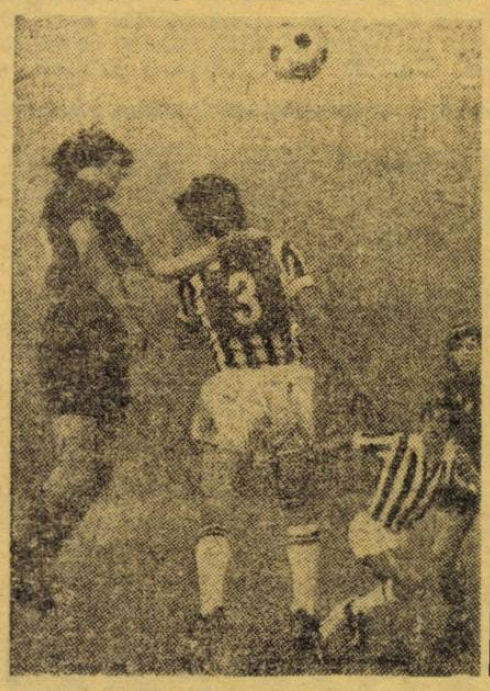

AJAX — JUVENTUS 1—0 (1—0)

Belgrad, 30 mai, stadionul Steaua roșie: **102 000 spectatori (99 132 bilete vîndute) ; teren excelent ; iluminație fără repros ; timp — admirabil pentru fotbal ; temperatura +18 grade.**

A MARCAT : **Rep (min. 5).**

AJAX : Stuy — Suurbier, Hulshof, Blanckenburg, Krol — Neeskens, Haan, G. Muhren — Rep, Cruyff, Keizer. **Antrenor : Ștefan Covaci.**

JUVENTUS : Zoff — Longobucco, Marchetti — Furino, Morini, Salvadore — Altafini, Causio (**min. 73 : Cuccureddu**), Anastasi, Capello, Bettega (**min. 62 : Hailer**). **Antrenor : C. Vycpalek.**

ARBITRI : **MILIVOJE GUGULOVICI (la centru), Ratko Canak și Petar Kostovski (toți din Iugoslavia).**

cului etc. etc.), **principala cauză rămîne replica slabă a campioanei italiene care a solicitat foarte rar — la maxima lor forță — pe faimoșii jucători din Amsterdam.**

Poate că nimic mai bine decît cuvintele unui debutant tele-comentator al B.B.C.-ului nu zugrăvesc mai bine tabloul acestei finale. Este vorba de **Jackie Charlton**, care spunea : **„...In cea mai mare parte a meciului, aveam senzația că Juventus face toate eforturile spre a-i deranja pe olandezi, dar atacurile italienilor parcă abia îi gîdilau pe jucătorii lui Ajax. Senzația mea a fost aceea că Juventus e tare fericită că jocul se termină cu numai 0—1. Juventus mi-a părut o echipă care socotește că rolul ei s-a terminat odată cu intrarea în finală. Dar toate aceste stări de spirit le provoacă Ajax care, chiar într-o zi mai slabă, reduce adversarul la rolul de simplu partener de joacă...".**

Fostul internațional al lui Leeds a pus cum nu se poate mai bine punctul pe „i".

Era minutul 5 al finalei... **Haan** avansase cu balonul pe aripa stîngă, trimisese scurt spre **Blankenburg** care a înălțat mingea spre dreapta. **Rep** a sesizat traiectoria, s-a înălțat la vreme și iată-l efectuînd prețioasa lovitură cu capul, peste **Marchetti**...

...Secvența următoare : **Zoff**, care a șovăit între a ieși și a rămîne pe linia porții, n-a mai putut face nimic. Portarul campioanei Italiei privește mingea care s-a lovit de plasă. Finala „Cupei campionilor europeni" s-a jucat... în numai 300 de secunde !

ASPECTE... ASPECTE... ASPECTE...

● **Belgradul a cucerit unanime simpatii și aprecieri pentru modul cum a organizat finala nr. 18, meciul nr. 1 000 al „Cupei campionilor europeni": de la comitetul special constituit pentru marele joc și pînă la copiii capitalei iugoslave, fiecare a avut o contribuție, un gest, o atenție pentru zecile de mii de oaspeți** ● În cele „trei zile fierbinți" ale fotbalului european, **toate restaurantele din Belgrad și de pe traseele importante au fost deschise fără întrerupere. La fel magazinele alimentare, posturile de radio au transmis din jumătate în jumătate de oră, buletine de știri în limbile italiană și olandeză** ● În 72 de ore, precedînd partida, **peste 15 000 de autovehicule au intrat prin punctele de frontieră iugoslave ; de notat că, în ciuda acestei fantastice afluențe, s-au înregistrat doar două accidente mai serioase. Agenții de circulație, au dirijat neîntrerupt fluviul de autocare și automobile din helicopter, din autoturismele speciale și de pe motocicilete** ● Partida Steaua roșie — Partizan, eternul derby, organizat marți 29 mai, în onoarea oaspeților Belgradului, a **atras peste 40 000 de spectatori în tribunele stadionului J.N.A. : jocul a fost de o rară frumusețe, motiv pentru care trofeul pus în joc a revenit ambelor formații. Scor : 3—3 după 90 de minute. Steaua roșie a învins cu 5—3 la penalty-uri. Am văzut un excelent jucător, Karasikovaceviei, care, cu acest prilej, s-a retras din activitatea competițională, devenind secundul lui Vasovici (fostul căpitan al lui Ajax, suporterul nr. 1 al olandezilor în finala de la Belgrad)** ● Peste 300 de milioane de telespectatori au urmărit meciul de pe stadionul „Steaua roșie", **dintre aceștia, 20 de milioane au fost înregistrați numai în Italia** ● Fiecarea celor 55 000 de suporteri ai lui Juventus și Ajax s-a făcut într-un timp record : **joi la amiază, la aproximativ 12 ore după fluierul final, mai mult de 75% dintre ei părăsiseră Iugoslavia. Cu avioanele, cu trenurile speciale, cu autocare și automobile.**

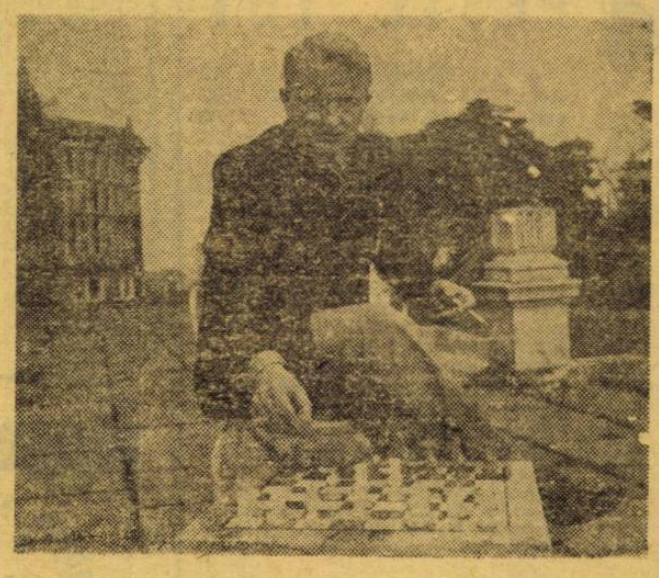

Pînă la intrarea echipelor pe stadionul „Steaua roșie" mai sînt trei ore... Sus, pe terasa marelui hotel **„Iugoslavia"**, de pe malul Savei, **Ștefan Covaci** găsește, într-o partidă de șah, momente de relaxare. Antrenorul care a cucerit cu Ajax o cupă intercontinentală, două trofee ale campionilor din Europa, două titluri ale Olandei și o cupă a „țării lalelelor" s-a despărțit, după finala de la Belgrad, de cei pe care i-a condus la atîtea succese.

„Ajax nu se va mai întîlni prea curînd cu un asemenea antrenor..." spunea masivul portar **Stuy**, cel care avea să-l poarte pe umerii lui puternici pe **Ștefan Covaci**, de la autocarul de întoarcere de la meci și pînă sus, în hotel...

O ALTĂ PARTIDĂ — UNA NEVĂZUTĂ...

Aproape un miliard de oameni din Europa și de aiurea au fost martorii celor 90 de minute de luptă pentru trofeul campionilor europeni. O luptă nu prea spectaculoasă, cu adversari care s-au temut grozav unul de celălalt ; prudența și preocuparea tactică au luat finalei neprevăzutul, neașteptatul, încercarea superbă de a ieși din tipare. Poate de două ori mai frumoasă, mai interesantă, mai pasionantă decît finala a apărut marea partidă restantă, acel duel psihologic, de la distanță, al celor două tabere ; sau duelul entuziast dar deplin sportiv al galeriilor ; sau momentele de după joc, triste sau vesele, dar pline de semnificație. Tocmai de aceea încercăm în cele ce urmează să vă înfățișăm crîmpeie din ceea ce micile ecrane n-au cuprins, de-a lungul a 90 de minute, în jocul lor de umbre și lumini..

VYCPALEK A GREȘIT

Acum, dacă stăm să ne gîndim bine, nici izolarea unei echipe de atmosfera jocului, o izolare totală, nu-i recomandabilă. Cel puțin efectele unei atari singurătăți s-au manifestat în jocul Juventusului, coborît parcă din cer în vulcanul care devenise marele și modernul stadion „Steaua roșie". Italienii au luat timpurii și severe măsuri ca echipa lor să nu fie cumva deranjată de furtunoasele zile dinaintea finalei. Juventusul a sosit foarte devreme în Iugoslavia ; de simbătă, deci cu patru zile înaintea partidei. Caravana alb-negrilor s-a stabilit la Novi Sad și nu a apărut decît cu o oră și jumătate înainte de meci. Altafini spunea, și nu fără motiv, că **„echipa noastră n-a simțit deloc pulsul finalei. E necesară izolarea dar nici în acest mod..."** Vycpalek n-a făcut nici un antrenament pe stadionul jocului, n-a încercat nici măcar să intre cu jucătorii lui în atmosfera meciului. A plecat de la Novi Sad miercuri, la ora 17, a făcut cei 65 de kilometri pînă la Belgrad în vreo oră și ceva. A rămas cu oamenii lui în cabină și i-a aruncat direct pe stadionul care clocotea. Convingerea noastră rămîne că juventiștii n-au ieșit din febra de start nici după fluierul final al arbitrului Gugulovici. Contractarea lor era așa de puternică încît greșeau pase de o elementară execuție. Mișcarea echipei era stîngace și reținută și pentru că tracul acumulat în orele de singurătate de la Novi Sad nu se eliminase...

IN SCHIMB, CALCULELE LUI AJAX AU REUȘIT

Ajaxul a venit la finală ca la oricare dintre obișnuitele deplasări. N-a minimalizat dar nici nu a exagerat organizarea expediției. A sosit luni după amiază în capitala iugoslavă ; s-a instalat la hotelul „Iugoslavia", obținînd repartizarea ultimului etaj, al VIII-lea. Ștefan Covaci a realizat astfel și izolarea necesară dar și contactul cu atmosfera finalei. Cruyff, Keizer și ceilalți renumiți fotbaliști din Amsterdam au luat, zi de zi, cîte o „probă" din această atmosferă. Ajaxul s-a prezentat în plen la conferința de presă de luni seara ; Ajaxul a făcut toate antrenamentele pe stadionul „Steaua roșie" ; Ajaxul a ieșit pentru recunoașterea terenului, cu o oră și jumătate înainte de start pe gazonul finalei ; Ajaxul a trăit mai aproape de meci și de scena lui orele premergătoare.

Știam cu toții că olandezii sînt aproape de capătul puterilor. Cursa de ajungere și întrecere a lui Feyenoord a fost mai grea decît două cupe ale campionilor ; iar competiția laureaților și-a pus și ea amprenta efortului maxim prin șocurile cu Bayern München și chiar și cu Real Madrid. Tocmai de aceea am înțeles dificultățile campionilor din Amsterdam dar am și apreciat priceperea de a favoriza această ultimă sforțare pentru apropierea celei de a treia cupe a campionilor din Europa pe care ei și-au dorit-o atît.

ORE DE NOAPTE LA HOTELUL „IUGOSLAVIA"

Pe eleganta scară interioară din holul mare al hotelului „Iugoslavia" urcă Ajax (sacouri bleumarin, pantaloni gris închis), tot în formație monom ; urcă alături de Juventus (sacouri maron deschis, pantaloni gris) spre sala banchetului oferit de gazde. Cruyff lîngă Salvadore, Zoff lîngă Stuy, ca mai înainte cu două ore. Cîteva zeci de minute mai tîrziu, fotbaliștii din Torino și Amsterdam, întîlniți pe pămînt iugoslav, apar pe ringul de dans. Altafini dansează cu grația unui vechi competitor de samba cu blonda doamnă Cruyff... Furino, la fel de zbuciumat ca în teren, e partenerul subțiraticei soții a lui Haan, veselul Gerry Muhren culege aplauzele serii într-un dans grecesc avînd ca parteneră pe Donatella Anastasi... Pe fotoliile din jur, foștii rivali discută amical. Numai Hailer e izolat și ginditor. Privește paharul cu bere din fața lui fără să-l preocupe altceva. Pentru el e ultima seară la Juventus. Se întoarce acasă, la Augsburg. Un capitol, deloc anonim, al carierei lui s-a încheiat...

Colțul cel mai animat e acela unde Ștefan Covaci e solicitat la nesfîrșit de ziariștii de pretutindeni. După grupul francez, prezidat de Jacques Ferran, e rîndul aprigilor italieni în frunte cu Ezzio di Cesari, apoi vin olandezii, vest-germanii, iugoslavii. Cînd, în sfîrșit, rîndurile s-au mai rărit și ne zărește, cu zîmbetul lui dintotdeauna exclamă: **„Iată-vă! Mi-e un dor nebun de București, de Cluj, de acasă. Abia aștept zilele de odihnă, orele de taifas cu prietenii. Pe la 10—12 iunie voi sosi !**

„For-za Juve ! For-za Juve !" Belgradul răsună de strigătele tifosilor, veniți pentru triumful lui „la vecchia signora". Golul lui **Rep** a redus la „pianissimo" tonul galeriei italiene.

Pagină redactată de **Eftimie IONESCU**

WM 74

ÎN ACTUALITATE

APELE PAR ÎNVOLBURATE PESTE TOT

• ARGENTINA ȘI AJAX AU ÎNCURCAT CALCULELE LUI HELMUT SCHÖN • ZAGALO ÎNTR-O VIZITĂ INCOGNITO ÎN EUROPA... • CAMPIOANA LUMII TRAVERSEAZĂ OCEANUL ANUNȚÎND NUMAI... DOUĂ VÎRFURI ! !

S-ar părea că la această oră a fotbalului, nesigură pentru marea majoritate a echipelor naționale angajate în cursa plină cu obstacole a preliminariilor campionatului mondial, doar două reprezentative, cea a campioanei lumii și cea a țării organizatoare, nu simt deasupra capului amenințarea imediată a timpului și rezultatelor.

În momentul în care Anglia însăși, inventatoarea jocului, tremură pentru calificare, un calcul sumar ne-ar indica că doar echipele Braziliei și R.F. Germania trăiesc clipe mai liniștite, dar calculul acela rămîne — veți vedea — superficial...

Apele nu mai sînt așa liniștite la cantonamentul lui **Helmut Schön**, despre care se zicea, după cîștigarea confortabilă a titlului european, că nu va avea alte dificultăți în afara celor legate de alcătuirea celei mai inspirate garnituri dintr-un lot... cu prea multe

ZAGALO

valori ap[illegible]. Acea noapte de mijloc de februarie care a marcat, se apreciază, o clipă de derută în fotbalul european (cam la aceeași oră, Țara Galilor reușea un nesperat 1—1 pe Wembley, în fața selecționatei Albionului, Cipru dinamita ierarhiile recunoscute, întrecînd cu 1—0 reprezentativa Irlandei de Nord, iar tînăra garnitură a Argentinei depășea echipa lui **Müller** și **Beckenbauer**, cu mult mai multă ușurință decît arăta golul diferență înscris, din penalty, de **Brindisi**), s-au născut primele neliniști în tabăra lui **Schön**. Dacă punem la socoteală și severa corecție pe care Bayern — cu tot arsenalul ei de reputați internaționali — a primit-o cîteva săptămîni mai tîrziu la Amsterdam, ne aflăm atunci în posesia unei imagini mai complete, înfățișînd o atmosferă în care zîmbetele nu mai sînt atît de fotogenice.

Nici brazilienii, care fac din fotbal începutul și sfîrșitul lumii, nu se arată mai puțin zbuciumați în acest început de lună. După cum se știe, campioana lumii întreprinde un lung turneu transoceanic, fără a se putea folosi de serviciile lui **Pele**, despre care se afirmă că va renunța curînd la strania hotărîre de a mai evolua în echipa națională, interdicție pe care și-a impus-o de bună voie. În prezent, se cunosc cu exactitate escalele „caravanei" lui **Zagalo** în Europa și Africa, se discută cu înverșunare despre pretențiile materiale „piperate" ale vizitatorilor, despre schimbările tactice intenționate de brazilieni, care anunță — prin gura lui **Joao Havelange**, președintele Confederației — modificări substanțiale în strategia jocului, patru jucători la mijlocul terenului, numai două „vîrfuri" autentice, absențe de marcă, renunțarea în ultima clipă la selecționarea lui **Ademir da Guia**...

Comentatorii apreciază că, spre deosebire de turneele anterioare, campioana „en-titre" traversează Oceanul de această dată mai puțin din rațiuni financiare, și mai ales spre a testa nivelul fotbalului european în preajma campionatului mondial, căutînd să se acomodeze, o clipă mai devreme, cu gazoanele din R. F. Germania, teritoriu pe care delegația sud-americană va zăbovi cel mai mult în periplul ei afro-european.

Socotind drept fericită experiența de la Guadalajara, unde jucătorii săi au fost extrem de greu de abordat, înconjurîndu-se de o liniște desăvîrșită și de... cordoane de polițiști, **Zagalo** — însoțit de cîțiva conducători ai federației din Rio — a vizitat acum cîteva luni orașele ce vor găzdui etapa finală a campionatului mondial, călătorie ținută în mare secret. Căutînd un loc cît mai izolat, **Mario Zagalo** s-a decis în cele din urmă pentru internatul unei școli de schi, situată în munții Pădurea Neagră, în apropierea localității Feldberg, la peste o mie de metri altitudine, așezare în care intenționează să-și instaleze „cartierul general", cu trei săptămîni înaintea fluierului inaugural al grupei de la Frankfurt pe Main, prevăzut pentru 13 iunie 1974.

Auzind de atenția cu care tehnicienii campioanei mondiale tratează orice amănunt legat de viitoarea evoluție la Weltmeisterschaft, unii tehnicieni ai federației engleze împărtășesc și acum declarația făcută presei imediat după eliminarea reprezentativei Angliei din cursa El Mundial-ului, cuvinte puse atunci pe seama amărăciunii de moment și a unei vanități tradiționale: **„Anglia n-are nimic de învățat de la Brazilia"**.

„Chiar nimic ?! — se miră **Doug Gardner**, cunoscutul editorialist al revistei britanice „Sportsworld", continuînd pe același ton: **„Numai dacă am compara șederea echipei engleze la Guadalajara, permanent asaltată de suporteri agitați și critici plictisitori, găzduită în cel mai popular hotel din centrul orașului, cu existența idilică a brazilienilor acolo și tot ar fi ceva de învățat"!**

Așadar, nimeni nu mai are tihnă în aceste zile. Apele fotbalului par învolburate peste tot...

OBIECTIV... 1986 !

Conform unei rotații hotărîte de F.I.F.A. (rotație care devine tot mai superfluă, datorită dezvoltării fotbalului pe toate continentele), turneele finale ale campionatelor mondiale de fotbal se desfășoară, alternativ, numai în Europa și în America de Sud. După World Cup—1966, a urmat El Mundial—1970, în 1974 va fi Weltmeisterschaft. Ediția din 1978 va fi găzduită de Argentina, patru ani mai tîrziu întrecerea finală va avea loc — probabil — în Iugoslavia. Pentru 1986, mulți doreau să organizeze marele turneu, dar nimeni nu făcea primul pas cînd, deodată, agențiile de presă au anunțat că un decret promulgat la 21 iunie 1972 la Bogota, de președintele Columbiei, dr. Misael Pastrano Borrero a dat ființă „Comitetului columbian pentru Cupa lumii — 1986", alcătuită dintr-un reprezentant personal al președintelui republicii, alături de delegați ai ministerelor educației, finanțelor și afacerilor externe, ale Oficiului național de turism, împreună cu directorul executiv al Institutului columbian pentru tineret și sport și trei reprezentanți ai federației de fotbal. La 29 noiembrie 1972 comitetul și-a început activitatea. Deci la un an după vizita făcută în Columbia de sir Stanley Rous, președintele F.I.F.A., prilej cu care i-a fost înmînată „Crucea de aur a meritului sportiv" de către președintele țării.

Carnet extern

Neținînd seama că pînă în 1986 mai sînt destui ani, Comitetul dorind ca totul să fie cît mai bine pus la punct, a și pornit la lucru. Mai întîi au fost stabilite cele 12 orașe — gazdă ale meciurilor : Bogota, Cali, Medellin, Barranquila, Cartagena, Santa Maria, Cucuta, Bacaramanga, Ibague, Pereira, Manizales și Armenia.

Deci, se pare că totul e în regulă, mai trebuie așteptată doar... desemnarea oficială a Columbiei !

Pînă atunci să arătăm că, în afară de o echipă de club mai cunoscută, Millionarios din capitala țării, Columbia are un fotbal destul de slab. A luat parte numai de patru ori la întrecerea supremă a echipelor de fotbal și doar în 1962 a ajuns în turneul final (în Chile). În rest, a fost eliminată încă din preliminarii. Acestea fiind rezultatele, ar fi de mirare ca F.I.F.A. să fie de acord cu disputarea competiției mondiale în această țară în care marile întreceri sportive sînt rare și nu există obișnuința organizării care devine tot mai superfluă datorită dezvoltării lor.

T. ALEXANDRU

VĂ PREZENTĂM

CAMPIOANE NAȚIONALE DIN EUROPA

F.C. LIVERPOOL

CUCEREȘTE PENTRU A 8-a OARĂ TITLUL ÎN ANGLIA

• ANUL ÎNFIINȚĂRII : 1892 • ÎN VIZITĂ LA F. C. LIVEPOOL • BILL SHANKLY EXPLICĂ ÎN CE CONSTĂ TĂRIA ECHIPEI • 17 JUCĂTORI DIN LOT CRESCUȚI ÎN PEPINIERA CLUBULUI • FORMAȚIA ACTUALĂ, O ARMONIOASĂ ÎMBINARE DE TINEREȚE ȘI EXPERIENȚĂ

...Citim în „Soccer who's who": **„F. C. Liverpool a fost fondată în 1892 ; după o ceartă între suporterii lui F. C. Everton** (n. n. — club înființat în 1878...), **majoritatea membrilor au părăsit stadionul Anfield pentru Goodison Park. Cei rămași au fondat clubul albroșu și i-au dat numele «F. C. Liverpool». De atunci, din 1892, există marea rivalitate dintre aceste două echipe, rivalitate care a făcut ca titlul de campioană a Angliei să poposească la Liverpool de 14 ori : de șapte ori l-a cucerit Everton, de tot atîtea ori F. C. Liverpool".** Noi facem corectura necesară, datorită ultimului titlu (1972/73) adjudecat de echipa ce poartă numele marelui oraș-port : F. C. Liverpool a devenit campioană de opt ori, întrecîndu-și rivala.

La puține zile după ce erau sărbătoriți pentru reușita lor, băieții antrenați de **Bill Shankly**, scoțianul care de la 1 decembrie 1959 este managerul clubului, cucereau cea de a doua ediție a „Cupei U.E.F.A." : 0—2 la Mönchengladbach, după ce învinseseră pe „Anfield Road" cu 3—0.

Deci, reușită totală. O reușită ce se întrevedea încă de acum aproape trei ani cînd am avut posibilitatea să vizităm clubul din Liverpool și să vedem la lucru această mașină de jucat fotbal și de creat fotbaliști.

...Marți 20 octombrie 1970. Dimineața. Deasupra Liverpoolului, fapt rareori întîlnit în acest nord-vest al Angliei de cele mai multe ori învăluit în cețuri și stăpînit de vînturi, se ridică un soare mediteranean. Dar e un soare cu dinți, care nu reușește să înlăture frigul. Sîntem la terenurile de antrenament ale lui F. C. Liverpool, aflate în cu totul altă parte a orașului decît stadionul de joc. Vizităm vestiarele, instalațiile de oxigenare, sauna, bazinele cu apă caldă sau rece. Încercăm să numărăm terenurile de fotbal pe care se pregătesc piticii, juniorii, cadeții și seniorii. Fiecare grupă cu antrenorul ei, cu vestiarele ei, cu magazia ei de echipament. Peste tot se întrevede nu numai mîna gospodarului, dar și a omului priceput, de meserie.

Noua campioană a Angliei, echipa F. C. Liverpool

Pe unul din terenuri — gazon excelent, ca și pe „Anfield Road" — „păsărarii", cum sînt denumiți jucătorii acestei echipe ce și-a ales ca emblemă o pasăre mitică, totodată emblema orașului. Alături de ei, managerul **Bill Shankly**. Facem cunoștință cu **Clemence**, portarul care s-a distins în mod special în sezonul recent încheiat, cu fundașii **Evans, Lawler** și **Lindsay**, cu mijlocașii **Hughes** și **Tommy Smith**, căpitanul echipei, cu atacanții **Highway, Peter Thompson** etc. Aflăm că nu mai puțin de 17 jucători din lotul primei echipe au fost crescuți de la pitici de clubul alb-roșilor și nu au jucat niciodată la o altă formație decît F. C. Liverpool. **Shankly** ne explică, pe măsură ce vizităm frumosul complex de antrenament, în ce constă tăria echipei : jucătorii își iubesc clubul care i-a crescut, în care s-au afirmat. De altfel, verificînd formația de azi a campioanei Angliei cu însemnările de atunci, reiese că un singur jucător a venit din altă parte în cei aproape trei ani care s-au scurs : atacantul galez **John Toshack**, transferat de la Cardiff City. Apărarea — portarul și cei patru fundași — a rămas neschimbată ; în schimb, transformări totale în liniile de mijloc și în atac, unde a mai rămas doar veteranul **Ian Callaghan**, care, cu cele 442 de partide disputate în divizia I, se apropie de recordul lui F. C. Liverpool deținut de **Billy Liddell** : 492 de apariții în campionat în perioada 1946—1961.

Aceasta este azi F. C. Liverpool, campioana Angliei, echipa veteranului **Bill Shankly**, care după „ieșirea la pensie" a lui **Hunt, Yeats, St. John, Strong** a știut să găsească înlocuitori tineri care să ducă mai departe tradiția unui fotbal atletic, combativ și tehnic în același timp. Echipa actuală reprezintă o armonioasă îmbinare de tinerețe și experiență.

Cît privește returul meciului pentru „Cupa U.E.F.A." recent disputat cu echipa lui **Netzer**, e suficient, credem, să prezentăm opinia unuia dintre spectatori, un spectator însă foarte avizat : dr. **Artemio Franchi**, președintele U.E.F.A. : **„A fost unul dintre cele mai bune meciuri internaționale ce mi-a fost dat să văd în ultimii 10 ani".**

Mircea TUDORAN

- **Anul fondării : 1892.**
- **Campioană în anii 1900—1901, 1905—1906, 1921—1922, 1922—1923, 1946—1947, 1963—1964, 1965—1966, 1972—1973.**
- **Cîștigătoare a diviziei secunde în 1893—1894, 1895—1896, 1904—1905, 1961—1962.**
- **Cîștigătoare a „Cupei Angliei", în 1965.**
- **Participantă în toate competițiile europene interclubluri ; cîștigînd un singur trofeu, „Cupa UEFA" ediția 1972—1973.**
- **Cea mai mare victorie la scor : 10—1 cu Rotherham U., în divizia a doua, la 18 februarie 1896.**
- **Cea mai mare înfrîngere la scor : 1—9 cu Birmingham City, tot în divizia a doua, la 11 decembrie 1954.**
- **Manager : Bill Shankly.**
- **Președintele clubului : T.V. Williams (din 1925).**
- **Secretarul clubului : F. B. Robinson.**
- **Stadion : „Anfield Road", capacitate 54 945 locuri ; record de spectatori : 61 905, la meciul cu Wolvehampton Wanderers, în „Cupa Angliei", la 2 februarie 1952.**
- **Culorile : roșu și alb.**
- **Formația tip care a cucerit ultimul campionat : Clemence — Lawler, Smith, Lloyd, Lindsay — Germack, Hughes — Keegan, Helgway, Tochack, Callaghan.**

DE PRETUTINDENI

• PREVEDEREA E MAMA ÎNȚELEPCIUNII. F. C. Bruges, noua echipă campioană a Belgiei, se dovedește foarte prevăzătoare pentru comportarea în sezonul viitor. Antrenorul **Leo Canjels** a și alcătuit planul de pregătire pînă în momentul începerii noii ediții a campionatului belgian, prevăzînd ca antrenamentele să înceapă la 17 iulie. O săptămînă mai tîrziu, jucătorii lui F. C. Bruges vor pleca în Olanda, la renumitul centru de antrenament de la Hogeveen. Mai multe meciuri amicale sînt prevăzute pentru luna august, cînd pe terenul din Klokke (proprietatea clubului din Bruges) vor juca, între altele, **Derby County** și **Borusia Mönchengladbach.**

• CEL MAI TÎRZIU START DIN ULTIMII 54 DE ANI. În Anglia, o inițiativă a federației a produs multă uimire și comentarii din partea tuturor iubitorilor fotbalului. S-a preconizat ca în sezonul viitor campionatul să ia startul la 1 septembrie, lucru care — dacă va fi acceptat de președinții cluburilor, chemați să-și spună părerea prin vot — va consemna cel mai tîrziu start din ultimii 54 de ani ! Scopul acestei măsuri... neconservatoare este de a asigura fotbaliștilor englezi o pauză cît mai lungă pentru refacere după intensul sezon încheiat nu de mult. În plus, se scontează pe o participare mai mare încă de la primele meciuri din partea spectatorilor, care vor fi, probabil, mai avizi de fotbal după mai bine de două luni fără meciuri...

• BILANȚ ITALIAN. O dată campionatul terminat, după cum se știe cu victoria la potou a echipei Juventus, fotbalul italian își face bilanțul sezonului încheiat. O primă și foarte mulțumitoare concluzie este aceea a creșterii numărului de spectatori și, implicit, a încasărilor la meciurile primei divizii. În ediția 1972—1973 a campionatului italian au asistat 7 853 731 de spectatori în total, față de cei 7 093 906 ai sezonului trecut, lucru care atestă o creștere de 10,5! Încasările s-au ridicat la 16,3 miliarde lire, față de 13,9 miliarde în sezonul precedent ; progres spectaculos de 21%. Biletele de intrare la meciurile campionatului italian au o valoare medie de 2 450 de lire (respectiv 60 de lei), preț destul de ridicat desigur, dar după cum se vede „tifosi" italieni iau cu asalt stadioanele peninsulei.

• BRAZILIANUL RIVELINO LA REAL MADRID? „Rivelino, titular al selecționatei Braziliei, de trei ori campioană mondială, va juca începînd din sezonul viitor la Real Madrid", afirmă **Pedro Escamilla**, trimisul special al cotidianului madrilen „Marca" în Braziliа. Negocierile începute cu **J. Raimondi**, președintele clubului F. C. Sao Paulo, sînt într-un stadiu avansat. De asemenea, după Escamilla, „16 stele" de primă mărime din fotbalul brazilian sînt pe punctul de a încheia acorduri cu cluburile spaniole, printre care și tînărul internațional **Leivinha**, de la Palmeiras, o mare speranță a fotbalului din „țara cafelei". Această adevărată „fugă" a fotbaliștilor brazilieni spre Spania a devenit posibilă odată cu hotărîrea diriguitorilor socceruli spaniol de a anula decizia interzicerii accesului jucătorilor străini începînd cu sezonul de toamnă. Confederația braziliană a sporturilor nu a autorizat încă aceste transferuri, dar se pare că — pînă în momentul de față — nu există nici un inconvenient major care să facă imposibile eforturile cluburilor spaniole, și în special cele ale lui Real Madrid...

extern MAGAZIN extern

BUCURIE ŞI DEZAMĂGIRE

Skoblar (în dreapta) şi **Bonnel**, ambii de la Olympique Marseille, se vor îmbrăţişa, fericiţi, pentru golul marcat de cel dintîi în meciul cu Lyon, sub privirile consternate ale lui **Trivici**. Bucurie pentru unii, dezamăgire pentru alţii, iată ce înseamnă un gol...

ACCIDENTUL

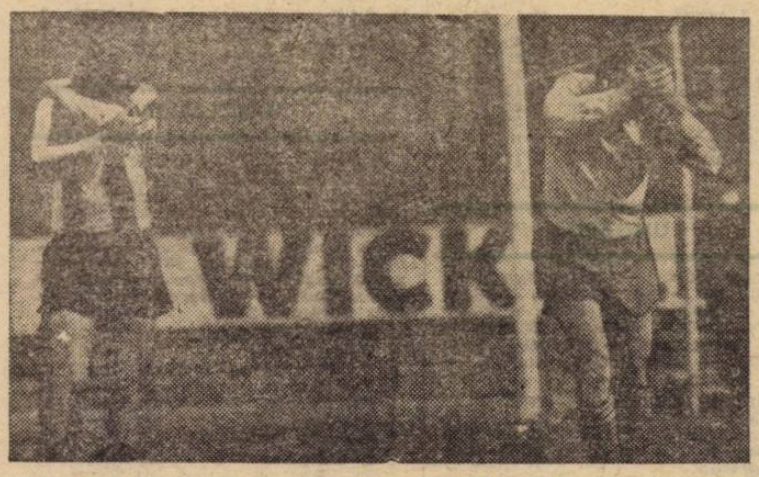

La o fază dintr-un joc de prima ligă, **Hesse** (Fortuna Düsseldorf) şi **Stöckl** (Wuppertaler S.V.), s-au ciocnit destul de serios, cap în cap, la un duel aerian, şi mingea s-a strecurat printre cei doi.

CĂPITAN LA 19 ANI

Conducerea şi antrenorul lui Glasgow Rangers, **Wallace**, au hotărît, avînd şi unanimul acord al jucătorilor, ca, din viitorul sezon, brasarda de căpitan al formaţiei să fie încredinţată celui mai tînăr jucător al echipei, **Derek Johnstone**, în vîrstă de 19 ani. Cum s-a ajuns la această neobişnuită decizie ? În primul rînd prin retragerea actualului conducător în teren, **Greig**. Al doilea, prin meritele lui **Johnstone**. Acest viguros şi ambiţios tînăr a debutat în echipă ca atacant, dar foarte curînd a fost încercat ca fundaş central. Şi a jucat cu atîta siguranţă şi randament încît a fost titularizat în acest nou post. Dar nu numai atît, **Johnstone**, dirijează cu autoritate şi efect întreaga echipă, fiind ascultat de jucători care au în fotbal numărul de ani de viaţă ai lui Johnstone. Autoritatea şi calmul lui l-au impus ca purtător al brasardei de onoare, la o vîrstă cînd alţi jucători nici nu speră să debuteze într-o echipă cu pretenţiile lui **Glasgow Rangers**.

NECUNOSCUTUL ONNIS

Presa franceză notează pe larg drumurile făcute în ultima vreme de „magul" **Herrera** pentru a vedea la lucru pe unul dintre tinerii atacanţi ai echipei franceze Reims, **Onnis**, despre care antrenorul din toamnă al lui Internazionale Milano afirmă că este un „Mazzola în perspectivă".

Prezent nu de mult la Ajaccio, pentru a urmări întîlnirea dintre echipa locală şi Reims, **Herrera** a părut încîntat de jocul prestat de **Onnis**, declarînd ziariştilor că transferul acestuia la Inter este ca şi făcut, indiferent dacă interdicţia angajării jucătorilor străini în Italia rămîne în vigoare, întrucît **Onnis** are un... bunic italian !

„CURTAT" DE INTER!

BRAZILIA: GOLUL 1 000

Cu puţine zile înaintea plecării în turneul din Africa de Nord şi Europa, selecţionata Braziliei a întrecut Bolivia cu 5—0 pe stadionul Maracana. Mai mult decît meciul în sine, pe cei 60 000 de spectatori prezenţi la această partidă i-a interesat dacă se va marca golul nr. 1 000 al reprezentativei lor. Campioana lumii a început foarte bine şi, după numai 18 minute, conducea cu 3—0 prin punctele înscrise

LEIVINHA

de **Rivelino** (2) şi **Valdomiro**. Totalul golurilor marcate ajunsese la 999. Golul nr. 1 000 a fost înscris însă doar în repriza a doua, de tînărul atacant central **Leivinha**, căruia publicul i-a făcut o frumoasă manifestaţie de simpatie pentru reuşita lui. Tot **Leivinha** a înscris şi golul nr. 1001.

GARCIA REMON MAI BUN DECÎT IAŞIN?

Iată o opinie care nu poate fi bănuită de extremism, aparţinînd antrenorului lui Dinamo Kiev, **Alexandr Servidov**, caracterizîndu-l pe **Garcia Remon**, tînărul portar (20 de ani) al lui Real Madrid : **„În meciul cu noi, Remon a fost mai bun decît Iaşin în zilele lui bune. El a salvat în mod miraculos situaţii dificile. În faţa oricărui alt portar, echipa noastră ar fi înscris şase goluri. Plasamentul şi anticiparea fazelor au făcut din el un portar imbatabil. Cred că Remon are şanse să meargă pe urmele lui Iaşin".**

În meciurile cu Ajax Amsterdam, **Garcia Remon** n-a mai reuşit să-şi salveze echipa de la înfrîngere. Proverbul cu primăvara care nu se face dintr-o floare rămîne mereu actual...

SE MAI ÎNTÎMPLĂ ŞI AŞA

Da, se mai întîmplă şi aşa : doi adversari se aruncă cu toată puterea lor în luptă pentru balon, ciocnirea îi dezechilibrează şi ajung în poziţiile cele mai neprevăzute, iar mingea se „scurge" neatinsă pe lîngă amîndoi, ca în fotografia noastră...

ANTRENORUL ŞI... COPIII SĂI

De multe ori s-a spus — şi pe bună dreptate — că o echipă de fotbal este ca o familie, că ea nu poate obţine rezultate decît dacă formează un tot. Iată o imagine grăitoare a unei astfel de realităţi, în fotografia noastră : antrenorul **Maestrelli** îi îmbrăţişează pe **Oddi** şi **Chinaglia** la ieşirea de pe stadionul Olimpic din Roma, după importanta victorie a lui Lazio asupra lui A. C. Milan.

● **Independiente Buenos Aires** a cerut federaţiei argentiniene de fotbal să refuze, în viitor, participarea echipelor sale în „Cupa Libertadores". Aceasta, pentru că au fost necesare prea multe convorbiri, telegrame şi discuţii pentru a se pune de acord cu formaţia **Colo Colo** din Santiago de Chile asupra jocurilor finale.

● Chiar retras din fotbal, **George Best** a fost... sancţionat ! Într-adevăr, F.I.F.A. i-a dat o suspendare pe timp de trei meciuri din echipa reprezentativă a Irlandei de Nord pentru joc violent.

● **Don Revie**, după înfrîngerea din meciul de la Salonic din finala „Cupei cupelor", după pierderea campionatului Angliei şi a „Cupei Angliei", decisese să părăsească pe **Leeds**. Iată însă că a revenit : conducătorii clubului său au reuşit să-l determine să semneze un nou contract.

● Şi fiindcă a venit vorba de finala „Cupei Angliei", să notăm că eroul lui **Sunderland**, **Ian Porterfield**, cel care a înscris unicul gol al meciului, trebuia să fie transferat încă de anul trecut unui club din divizia a IV-a, pe nume Reading. Din fericire pentru **Porterfield**, clubul în cauză n-a putut plăti suma pentru obţinerea transferului...

● O părere a lui **Mazzola : „Succesul lui Juventus în campionatul Italiei este just şi meritat. Marele său merit a fost de a-şi fi păstrat nervii intacţi şi de a nu se fi descurajat".**

● Federaţia canadiană de fotbal a cerut federaţiei internaţionale să aprobe folosirea gazonului artificial pentru turneul final al J.O. din 1976. Răspunsul trebuie dat pînă la începutul lui august pentru a exista timpul necesar punerii la punct a terenului.

● Suporterii lui **Rangers Glasgow** aşteptau din octombrie 1972 primul gol al lui **Forsyth**, transferat, de la Motherwell. Golul a venit... în finala Cupei Scoţiei, cu Celtic !

● **Gerd Müller** şi **Eusebio** sînt foarte aproape în clasamentul **„Ghetei de aur"**, oferită de publicaţia „France Football". **Gerd** l-a învins însă pe Eusebio, acum două săptămîni, în cursul meciului amical care a opus o combinată **Bayern — Nürnberg**, formaţiei portugheze **Benfica**. **Müller** a marcat două goluri, Eusebio nu a reuşit decît unul singur. Rezultatul partidei : 2—2.

● Cel mai bun atacant al Poloniei, Lubanski, s-a accidentat destul de grav la un antrenament al echipei sale, **Gornik Zabrze**. Din această cauză, este mai mult decît probabil că nu va participa la meciul **Polonia — Anglia** programat pentru azi la Chorzow.

● Un singur jucător de la **Juventus** a fost prezent în toate meciurile echipei sale în campionatul recent încheiat. Este portarul **Dino Zoff**. De la **Lazio**, clasată pe locul al treilea, şase jucători au fost pe teren în toate cele 30 de partide.

● Formaţia italiană **Cagliari** a făcut cunoscut că trei dintre jucătorii săi sînt absolut „intransferabili" : **Riva**, **Albertosi** şi căpitanul formaţiei, **Cera**.

● Excăpitanul naţionalei braziliene, **Carlos Alberto**, a fost trecut pe lista de transferări de clubul său, **F. C. Santos**. Probabil că, în sezonul următor, **Carlos Alberto** va opta pentru **F. C. Sao Paulo**.

UMOR ● UMOR

„Trebuie să-l înţelegi : înainte a fost arbitru în ring !"

(din „Kicker"-Nürnberg)

ŞTIŢI DE UNDE PROVINE DENUMIREA ACESTOR ECHIPE ?

LEVSKI SOFIA

Clubul bulgar a cărui denumire completă este Levski Spartak Sofia *este unul dintre cele mai vechi din Bulgaria şi se bucură de o largă popularitate în rîndul amatorilor de fotbal.*

Levski *a fost numele conspirativ al revoluţionarului bulgar* Vasil Ivanov, *născut în 1837. A fost învăţător. În 1866 a trecut graniţa în Serbia, unde a participat la alcătuirea unui detaşament de revoluţionari. În Bulgaria s-a reîntors în calitate de comandant al unei unităţi de partizani care lupta contra ocupaţiei otomane. A străbătut întreaga ţară îndemnînd poporul să ridice armele şi să lupte contra jugului străin, să transforme ţara într-o republică democrată.*

Vasil Levski *a fost un mare luptător pentru libertatea poporului său şi a murit în vîrstă de 35 ani. În 1895, la Sofia i s-a ridicat un monument.*

Clubul care-i poartă numele a luat fiinţă în ajunul izbucnirii primului război mondial.

FOTBAL
REDACŢIA ŞI ADMINISTRAŢIA
str. V. Conta nr. 16, etajul V, Bucureşti, sectorul I, telefoane 11.10.05 (centrală), 12.95.96

Prezentarea artistică : Liviu BOBOCEA
Prezentarea grafică : Traian ONICEL

AZI, LA TAMPERE, UN MECI CARE NE INTERESEAZĂ :

FINLANDA — R.D. GERMANĂ

De luni dimineața reprezentativele **R. D. Germane** și **Finlandei** se află la Tampere, în vederea partidei de astăzi din cadrul grupei a IV-a a preliminariilor campionatului mondial. Fotbaliștii germani au sosit cu un avion special la Helsinki, de unde și-au continuat drumul, cu autocarul, pînă la reședința ce le-a fost rezervată. Atmosfera în rîndul jucătorilor este bună, optimistă. **Georg Buschner**, antrenorul echipei R.D. Germane, care după meciul de la București nu a putut conduce timp de cîteva zile pregătirile formației sale fiind gripat, a urmărit duminică ultima verificare a lotului. El a fost mulțumit de comportarea echipei, care a dispus cu **9—0** de selecționata regiunii Cottbus, alcătuită pe scheletul formației Aktivist Brieske, campioana ligii a III-a. Antrenorul principal a declarat că **„la Tampere, misiunea noastră nu va fi ușoară, cunoscut fiind faptul că finlandezii nu au mai pierdut nici un meci în ultimul an pe teren propriu. În general, voi menține echipa de la București, cu anumite retușuri în apărare și linia de mijloc. Astfel, va juca probabil Weise în locul lui Ganzera, Pommerenke în locul lui Seguin. Este posibil să fie utilizat în timpul jocului și Häffner, în locul lui Pommerenke. Iată echipa pe care dorese să o aliniem la începutul meciului :**

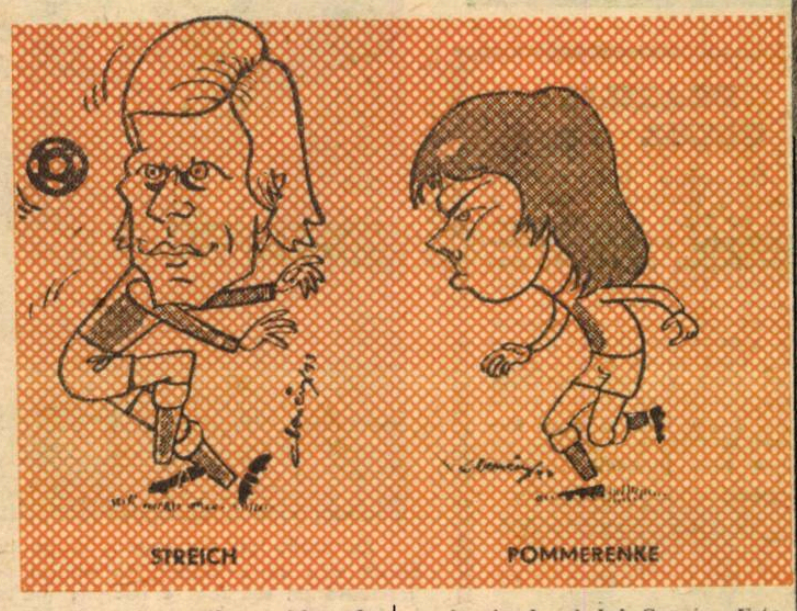

BLOCHWITZ — WEISE, SAMMER, BRANSCH, KURBJUWEIT — POMMERENKE, LAUCK, KREISCHE — LÖWE, PETER DUCKE, STREICH.

Dacă linia de mijloc va juca mai bine decît la București, sînt convins că vom cîștiga meciul" — a spus în încheiere antrenorul **Buschner.**

Și în tabăra finlandezilor domnește optimismul. Jucătorii selecționați de antrenorul **Olavi Laaksonen** au susținut săptămîna trecută un amical cu echipa de amatori a Olandei, pe care au învins-o cu 1—0. Iată formația probabilă, printre care se află numeroase cunoștințe vechi :

ENKELMAN — SORSELL, RAJANTIE, SAASIOMA, RANTA — SUOMALAINEN, NIKKANEN, VIRKONEN — KAYKEE, SUHONEN, TOIVOLA.

Meciul de azi, de la Tampere, începe la ora 18,30 (ora Bucureștiului) și va fi condus de arbitrul sovietic **Pavel Kazakov.**

●

Înaintea acestui meci, clasamentul grupei se prezintă astfel :

1. România	4	3	1	0	8—2	7
2. R.D. Germană	3	2	0	1	7—1	4
3. Finlanda	3	1	1	1	2—6	3
4. Albania	4	0	0	4	1—9	0

DIN FOTBALUL INTERNAȚIONAL

● **RECORDUL LUI MIGUEL MUNOZ.** Conducerea clubului **Real Madrid** a anunțat prelungirea contractului său cu antrenorul **Miguel Munoz. Munoz** a jucat timp de zece ani în formația lui **Real Madrid.** El mai deține și recordul de fi singurul antrenor din Spania care a rămas timp de 13 ani la aceeași echipă.

● **ELEVUL... BOBBY CHARLTON.** De săptămîna viitoare, **Bobby Charlton** — cunoscutul internațional englez care a abandonat la sfîrșitul actualului sezon activitatea competițională — se va număra printre elevii cursului de antrenori ai federației engleze. După efectuarea acestui curs, **Bobby Charlton** va trece la conducerea tehnică a clubului Preston din liga a doua.

● **MECIURILE ANIVERSARII A 75 DE ANI DE LA ÎNFIINȚAREA FEDERAȚIEI ITALIENE.** Continuă bogatul program de meciuri ale reprezentativei **Italiei**, organizate cu prilejul aniversării a 75 de ani de la înființarea federației astăzi cu sediul la Roma. Pe program, în zilele următoare, două întîlniri de mare atracție. Astfel, sîmbătă, pe stadionul olimpic din capitala Italiei, **„squadra azzurra"** întîlnește pe deținătoarea titlului suprem, echipa **Braziliei.** O reeditare a ultimei finale a C.M., desfășurată la Ciudad de Mexico în 1970. Mai departe, la 14 iunie, pe **„Stadio Comunale"** din Torino selecționata italiană va primi replica fostei campioane a lumii, reprezentativa **Angliei.**

CAMPIONATE NAȚIONALE • CUPE

U.R.S.S.

Dinamo Moscova — Dinamo Kiev 5—4 (2—2, după 90 min.; cîștigat prin executarea loviturilor de la 11 m), Kairat Alma Ata — Dinamo Tbilisi 1—0, Torpedo Moscova — Zaria Vorosilovgrad 0—3, Ararat Erevan — Pahtakor Tașkent 4—0, Karpati Lvov — Spartak Moscova 3—2, S.K.A. Rostov — T.S.K.A. Moscova 0—1, Șahtior Donețk — Zenit Leningrad 3—1, Dnepr Dnepropetrovsk — Dinamo Minsk 1—0.

1. ARARAT	10	28—17	12
2. Dnepr	10	22—15	12
3—4. T.S.K.A.	10	23—19	12
3—4. Șahtior	10	18—14	12
5. Kairat	10	21—19	11
6. Zaria	10	20—18	10
7. Torpedo	10	14—14	10
8. Dinamo Tbilisi	10	22—19	9
9. Dinamo Kiev	10	21—21	9
10. Dinamo Moscova	10	22—19	8
11—12. Spartak	10	26—27	8
11—12. Dinamo Minsk	10	17—18	8
13. S.K.A. Rostov	10	24—28	6
14. Zenit	10	23—30	5
15. Karpati	10	16—25	5
16. Pahtakor	10	14—27	3

UNGARIA

Ujpesti Dozsa — Tatabanya 1—0, Salgotarjan — Szeged 5—0, Diosgyör — Komlo 1—0, Pecs — Zalaegerszeg 3—3, Vasas — Egyetertes 3—0, Ferencvaros — Csepel 1—0, Videoton — M.T.K. 3—2, Honved — Raba ETO 6—1.

1. UJPESTI DOZSA	28	77—18	44
2. Vasas	28	51—29	39
3. Ferencvaros	28	52—29	38
4. Honved	28	57—32	34
5. Videoton	28	41—38	31
6. Zelaegerszeg	28	37—36	30
7. Csepel	28	41—36	28
8. Raba ETO	28	44—49	28
9. M.T.K.	28	35—44	26
10. Salgotarjan	28	39—43	24
11. Tatabanya	28	34—36	22
12. Egyetertes	28	26—46	22
13. Szeged	28	29—49	22
14. Pecs	28	24—41	21
15. Diosgyör	28	19—46	20
16. Komlo	28	24—48	19

● În finala Cupei BULGARIEI, **T.S.K.A. Septemvrisko Zname Sofia** a învins cu 2—1 pe **Beroe Stara Zagora**, dar în Cupa cupelor va juca echipa din Stara Zagora întrucît T.S.K.A. este virtuală campioană.

● În PORTUGALIA, **Benfica Lisabona** a pierdut al doilea punct în cele 29 de meciuri jucate pînă acum (0—0 pe teren propriu cu Atletico!), dar **Belenenses** a fost învinsă de **Sporting** (0—1), ceea ce face ca avansul Benficăi să fie acum de 18 puncte...

● „Optimile" Cupei în SPANIA au adus foarte multe surprize. În „sferturi" nu vor juca (în afara echipei campioane, Atletico Madrid, care a fost eliminată într-un tur anterior) nici una dintre formațiile clasate pe primele cinci locuri ale clasamentului final al campionatului! Sînt calificate pentru etapa următoare echipele **Castellon, Betis, Granada, Gijon** (1—0 și 1—1 cu Real Madrid!), **F. C. Sevilla** (3—1 și 0—1 cu C.F. Barcelona!), **Atletico Bilbao, La Coruna** (2—1 și 0—1 cu Espanol Barcelona!) și **Malaga.**

● În ELVEȚIA mai sînt cinci etape de disputat. Lidera clasamentului, **F.C. Basel** a reușit un scor „fluviu" în meciul cu **Chaux de Fonds: 7—1! Grasshoppers Zürich** (locul doi, la două puncte distanță) a învins cu 3—1 pe **Young Boys Berna**, iar **Sion** a ieșit din cursă pierzînd la **Fribourg** cu 1—2.

● În GRECIA s-a încheiat campionatul. Titlul a fost cîștigat, după 34 de etape, de **OLYMPIAKOS PIREU**, care a totalizat cu două puncte mai mult decît **P.A.O.K. SALONIC.** Scorul ultimei etape a fost stabilit de **Panathinaikos**, învingătoare cu 6—2 în fața lui **Panionios.**

● Și în FRANȚA campionatul a luat sfîrșit, cu victoria echipei **F.C. NANTES.** Aceasta a adunat 55 de puncte din 38 de partide. O urmează **Nice**, la 5 puncte, **Olympique Marseille** la 7, **St. Etienne** la 9, **Angers** la 12 etc.

SUEDIA

Hammarby—Elfsborg 0—1 ; Oerebro—Atvidaberg 0—2 ; Landskrona—Djurgarden 2—0 ; Oester—Sirius 1—0 ; Gais—A.I.K. 1—3 ; Saab—Malmö 0—1 ; Norrköping—Oergryte 2—2.

1. ATVIDABERG	8	19—6	16
2. Oester	8	14—5	13
3. Gais	8	13—10	11
4. Landskrona	8	11—8	10
5. Malmö	8	17—13	8
6. Norrköping	8	16—13	7
7. Oergryte	7	8—10	7
8. Sirius	8	6—12	7
9. Saab	7	7—8	6
10. Hammarby	8	9—12	6
11. Djugarden	8	8—13	6
12. A.I.K.	7	6—10	4
13. Elfsborg	8	7—14	4
14. Oerebro	7	2—8	2

IUGOSLAVIA

Partizan Belgrad—Borac Banja Luka 2—1, O.F.K. Belgrad—Spartak Subotița 1—1, Sloboda Tuzla—Steaua roșie Belgrad 1—1, Radnicki Niș—Hajduk Split 1—0, Sutjeska Niksici—Celik Zenica 1—0, Olimpia Ljubljana—Bor 1—1, Vojvodina Novi Sad—Dynamo Zagreb 0—0, Vardar Skoplje—Velez Mostar 1—0, Sarajevo—Zeleznicear Sarajevo 2—4.

1. STEAUA ROȘIE	31	61—24	46
2. Velez Mostar	31	45—25	42
3. O.F.K. Belgrad	31	43—28	41
4. Partizan	31	46—31	41
5. Zeleznicear	31	46—37	37
6. Sarajevo	31	46—41	32
7. Sloboda Tuzla	31	29—27	31
8. Vardar	31	35—38	31
9. Radnicki	30	22—28	29
10. Hajduk	31	42—45	28
11. Dynamo Zagreb	31	27—40	28
12. Vojvodina	30	35—36	26
13. Borac	31	23—25	25
14. Celik Zenica	31	22—41	25
15. Olimpia	31	30—35	24
16. Bor	31	31—53	24
17. Sutjeska	31	28—44	23
18. Spartak	31	29—47	21

CUPELE EUROPENE 1973/74 ÎN ACTUALITATE

U.E.F.A. A DESCHIS LISTA ÎNSCRIERILOR

Rînd pe rînd se încheie campionatele naționale și se dispută finalele de cupă pe continentul nostru, făcîndu-se cunoscute participantele la viitoarea ediție a cupelor europene cînd încă nu s-au stins ecourile finalelor sezonului 1972/73, de la Liverpool și Mönchengladbach, Salonic și Belgrad. **Ajax Amsterdam, Juventus Torino, F. C. Bruges, F. C. Liverpool, Atletico Madrid, Rangers Glasgow** etc. sînt primele nume care, cu siguranță, vor figura pe lista competitoarelor în 1973/74.

Viitoarea ediție am putea spune că a și început odată cu deschiderea listelor de înscriere. Într-adevăr comisiile de organizare a celor trei competiții din cadrul U.E.F.A. au și lansat invitațiile de înscriere. **Termenul pînă la care federațiile naționale pot înscrie echipa campioană, deținătoarea Cupei și echipele desemnate pentru Cupa U.E.F.A.** (conform numărului stabilit pentru fiecare federație și după criteriile cunoscute, adică ordinea în clasament) **a fost fixat la 30 iunie.** În același timp, U.E.F.A. a comunicat tuturor federațiilor că **TRAGEREA LA SORȚI A JOCURILOR PRIMULUI TUR VA AVEA LOC ÎN ZIUA DE 11 IULIE, ORA 12, în sala de festivități a hotelului Atlantis din Zürich.**

De asemenea, U.E.F.A. s-a adresat federațiilor în privința organizării finalelor cupelor ediția 1973/74. În această privință, forul european atrage atenția federațiilor naționale că va atribui organizarea finalelor numai celor care permit transmiterea în direct la TV a jocurilor finale și a eventualelor rejucări (în caz de rezultat egal).

În fine, pînă la aceeași dată (30 iunie) se primesc și înscrierile pentru Turneul U.E.F.A. 1974, care se va organiza în Suedia (între 23 și 31 mai) cu prilejul aniversării a 75 de ani ai federației de fotbal. În funcție de numărul echipelor înscrise se va stabili dacă vor avea loc preliminarii (în cazul cînd se vor înscrie mai mult de 16 țări). **Tragerea la sorți a grupelor preliminare și a celor ale turneului propriu-zis se vor desfășura în ziua de 12 iulie, tot la Zürich.** De data aceasta, va fi exceptată de preliminarii doar țara organizatoare (și nu și cea deținătoare a trofeului, ca pînă acum). De asemenea, prin tragere la sorți vor fi scutite de jocuri de calificare cinci dintre reprezentativele țărilor care deși au participat cu regularitate la competiție, nu au ajuns de mulți ani în turneul final. Două modificări de regulament interesante.

EDIȚIA A XXVI-a A TURNEULUI DE JUNIORI U.E.F.A.

ECHIPA ROMÂNIEI PE UN LOC MERITUOS ÎNTR-O GRUPĂ DE VALOARE

FORTE DEI MARMI, 5 (prin telefon, de la trimisul nostru).

Acum, cînd s-au consumat partidele celor patru grupe ale turneului U.E.F.A., și lupta pentru calificare în semifinalele prestigioasei competiții continentale rezervată juniorilor s-a încheiat, atmosfera fierbinte a zilelor de întrecere a dispărut și, într-un răgaz de meritată odihnă pentru toată lumea, gîndurile celor mai mulți au început, firesc, să se îndrepte asupra a ceea ce a fost.

Să încercăm dar, și noi, a face același lucru, răspunzînd la cîteva întrebări care sintetizează această etapă a disputei pentru înfrățetate în grupa din care a făcut parte și România.

Mai întîi, cîteva considerații privind stilul de joc și comportarea în ansamblu a formației țării noastre și a partenerelor sale de întrecere. Prima și cea mai importantă observație este că aici, în cadrul grupei A, s-au manifestat caracteristicele principale a două tendințe în fotbalul actual: **una dintre ele bazată pe forță, pe angajament total, marcaj strict și acțiuni în viteză, dar lipsită de subtilități tactice și execuții tehnice de calitate.** Exponentele unei astfel de concepții — reprezentativele **R. F. Germania** și **Norvegiei** — au oferit spectacole dinamice, numai atîta timp cît rezervele lor de energie au susținut mișcarea continuă și angajamentul fizic. Cînd nu, cele două echipe au părut formații oarecare, ușor vulnerabile, lucru confirmat și de rezultatele obținute.

De partea cealaltă, s-au situat reprezentativele **Italiei** și țării noastre, **adepte ale unui fotbal tehnic, cu multă preocupare pentru organizarea jocului și estetica acțiunilor, dar mai puțin viguroase și mai fragile în disputa directă cu adversarul.**

Confruntarea în practica competițională a dat cîștig de cauză acelei concepții care s-a apropiat cel mai mult de esența jocului, adică de tehnică și tactică, factori care nu au limitele reduse ale pregătirii fizice ca durată și consistență.

Așa se face că echipa **României**, deși cu un gabarit inferior celorlalte, dar bine orientată tactic, s-a situat pe un merituos loc II în grupa sa. Ce reprezintă aceasta în contextul general al competiției? Din capul locului trebuie spus că a ne situa printre primele opt echipe de juniori de pe continent și a întrece în luptă directă selecționata R. F. Germania este indiscutabil o frumoasă performanță, care atestă posibilități și perspective certe, recunoscute și de specialiștii sau presa italiană. Impresia lăsată de echipa țării noastre în această ediție a Turneului U.E.F.A. este bună, iar aprecierile la adresa fotbaliștilor români tind să confirme comportarea frumoasă a echipei de tineret în turneul din primăvară, de la Viareggio.

Puteam, totuși, realiza mai mult? ne întrebăm acum, în momentul cînd părăsim competiția înainte de etapa finală. Răspunsul nu poate fi decît afirmativ. Și o spunem cu convingere. Pentru aceasta ar fi trebuit însă ca echipa României să posede ceva din energia jucătorilor vest-germani și norvegieni, să fi greșit mai puțin, iar Răducanu, Șumulanschi și Naghi să fi luptat cu mai multă dăruire și spirit colectiv în interesul echipei și al reușitelor ei. Toate acestea ar putea însemna un indiciu pentru munca pe viitor a celor doi antrenori ai lotului, **C. Ardeleanu** și **I. Voinescu**, cărora, cu acest prilej, este cazul să le recunoaștem și meritele unei activități competente și a unor strădanii remarcabile, poate nu întotdeauna răsplătite cum se cuvine de rezultate.

Mihai IONESCU

DOCUMENTAR

Rezultatele înregistrate în grupele turneului final :

GRUPA A

Italia — România 3—1, R.F.G. — Norvegia 2—1, Italia — Norvegia 1—0, România — R.F.G. 1—0, Italia — R.F.G. 1—0, România — Norvegia 2—1.

CLASAMENT

ITALIA	3	3	0	0	5—1	6
ROMANIA	3	2	0	1	4—4	4
R. F. GERMANIA	3	1	0	2	2—3	2
NORVEGIA	3	0	0	3	2—5	0

● CALIFICATĂ : **ITALIA.**

GRUPA B

U.R.S.S. — Irlanda 1—0, Bulgaria — Danemarca 3—2, U.R.S.S. — Danemarca 1—0, Bulgaria — Irlanda 2—0, Irlanda — Danemarca 3—2, U.R.S.S. — Bulgaria 1—1.

● CALIFICATĂ : **BULGARIA.**

GRUPA C

Anglia — Islanda 2—0, Belgia — Elveția 2—0, Anglia — Elveția 2—0, Islanda — Belgia 1—1, Anglia — Belgia 0—0, Elveția — Islanda 2—1.

● CALIFICATĂ : **ANGLIA** sau **BELGIA.**

GRUPA D

Austria — R.D.G. 1—1, Cehoslovacia — Scoția 1—0, R.D.G. — Scoția 3—1, Austria — Cehoslovacia 1—1, R.D.G. — Cehoslovacia 3—2, Scoția — Austria 2—0.

● CALIFICATĂ : **R.D. GERMANA.**

Comisia de organizare va judeca azi contestația introdusă de echipa Belgiei care afirmă că Anglia a folosit jucători care nu aveau drept de joc. În cazul în care contestația va fi admisă, Belgia va fi cîștigătoarea grupei C și va întîlni Italia în semifinale. Cealaltă partidă : Bulgaria — R.D.G.

●

Semifinalele au loc joi 7 iunie la Viareggio și Montecatini, iar finala duminică 10 iunie la Florența.

Redacția și administrația : str. Vasile Conta nr. 16, București. Tiparul : I. P. Informația, str. Grezoianu nr. 23—25, București.

PROLETARI DIN TOATE ȚĂRILE, UNIȚI-VĂ!

REVISTĂ SĂPTĂMÎNALĂ

ANUL VIII

368

MIERCURI 13 IUNIE 1973

12 PAGINI

2 LEI

FOTBAL

„U" | CRAIOVA SPRINTEAZĂ, DINAMO NU RENUNȚĂ

PLOIEȘTI. — Minutul 5 al unuia din derbyurile etapei de duminică, Petrolul — Universitatea Craiova : Pisău plasează abil balonul pe lîngă portarul Manta, deschizînd scorul. Deși tabela de marcaj va arăta, la un moment dat, 2—0, oaspeții vor pleca totuși cu un punct prețios...
Foto : V. BAGEAC

BUCUREȘTI. În cel de-al 50-lea meci Dinamo — Steaua, dinamoviștii au cîștigat două puncte care-i mențin în cursa pentru titlu. În imagine, faza care a adus al doilea gol (Dumitrache) și la care Hălmăgeanu și portarul Haidu n-au putut interveni eficient
Foto : D. NEAGU

ÎN ACEST NUMĂR:

• PE RUTA BUCUREȘTI-TAMPERE-LEIPZIG
• ULTIMUL CUPLAJ INTERBUCUREȘTEAN ÎN COMENTARII ȘI CIFRE • FOTBALUL ȘCOLAR, PROBLEME ÎN DEZBATERE, ACTUALITĂȚI

ÎN PAGINILE EXTERNE:

• ARGENTINIENII MEREU ÎN ALARMĂ • PRIN EUROPA FOTBALISTICĂ, ÎN PRAG DE VACANȚĂ • CU 365 DE ZILE ÎNAINTEA INAUGURĂRII TURNEULUI FINAL C. M. '74

Nu se împrumută acasă.

ÎNTERVIUL SĂPTĂMÎNII

Luni, 4 iunie. Zburăm spre Helsinki. Ultima etapă : Copenhaga – Turku – Helsinki. Jos de tot – marea. In jurul insulelor, şaluri de verdeaţă. De la 10 000 m înălţime, Marea Baltică pare o hartă imensă, în care recunoşti contururile înceţoşate. Escala la Turku readuce în mintea reporterului una dintre cele mai frumoase... înfrîngeri ale echipei naţionale : 1–2 cu Ungaria, în turneul olimpic finlandez. La Turku plouă. O nouă decolare, şi totul se limpezeşte ca prin farmec. Apare soarele. Nesfîrşita pădure finlandeză, întreruptă doar de sideful lacurilor, se arată privirilor.

La Helsinki e soare.

Valentin Stănescu (la coborîrea din avion) : „CRED CĂ AM VENIT SĂ VEDEM UN 5—0 PENTRU ECHIPA LUI BUSCHNER. REFUZ SĂ ADMIT CĂ ECHIPA FINLANDEI POATE FI UN ADVERSAR PUTERNIC PENTRU JUCĂTORI DE NIVEL EUROPEAN CA STREICH, KREISCHE SAU PETER DUCKE".

Rep : „Crezi că acel 0—0 al Albaniei, cu R. F. Germania, a fost un rezultat logic ?"

Val. S. : „CRED MAI MULT IN JUCĂTORII CU TEMPERAMENT, CU PĂRUL NEGRU. BLONZII SÎNT PENTRU ATLETISM".

La Helsinki aflăm că meciul Finlanda-R. D. Germană se dispută într-o altă localitate : Tampere.

Voito Sulander, de la „Helsingin Sanomat", venit pentru un reportaj fulger cu antrenorul echipei României : „SPERĂM ÎNTR-UN REZULTAT ONORABIL ÎN PARTIDA CU R. D. GERMANĂ. NU AVEM UN PALMARES CARE SĂ NE DEA DREPTUL LA O VICTORIE. AM FĂCUT RECENT UN 1—0 CU ECHIPA DE AMATORI A OLANDEI, LA NOI ACASĂ, ŞI AM PIERDUT CU 0—3, LA PLYMOUTH, ÎN FAŢA SELECŢIONATEI AMATOARE A ANGLIEI".

Valentin Stănescu zîmbeşte cu condescendenţă.

●

... In tren, spre Tampere. Brazi ... lacuri... brazi... lacuri... brazi... lacuri. Ogoare mici, la marginea pădurii. Căsuţe de lemn în mici golfuri de verdeaţă. Cu vreo 30 km înainte de Tampere, trenul trece printr-un sat. La marginea satului, un mic stadion. Terenul de fotbal este gazonat. Pista e proaspăt marcată. O ciudăţenie : mica tribună acoperită, de vreo 400 de locuri, nu e plasată la mijlocul terenului, ci la margine, în dreptul firului presupus al sosirii în cursele atletice. Raportul dintre atletism şi fotbal este evident. Valentin Stănescu comentează : „Ţi-am spus eu... Am venit la un meci de 0—5".

●

Tampere e un oraş foarte frumos. Stadionul e în plin centru, pe un fel de istm între două lacuri. Drumul spre stadion e o

P. DUCKE

plimbare foarte frumoasă, pe o şerpuitoare alee de asfalt, care taie o întinsă poiană de gazon. Intr-un sector, trei copii joacă fotbal. Bluze de trening albastre. Chiloţi galbeni. Ghetuţe Adidas cu crampoane de cauciuc. Toţi trei sînt blonzi. Ne oprim o clipă. Unul din cei trei se pregăteşte să şuteze la o poartă improvizată. Se apropie cu mişcările lui Zatopek.

BUCUREŞTI TAMPERE LEIPZIG (DRESDA)

RĂSPUND

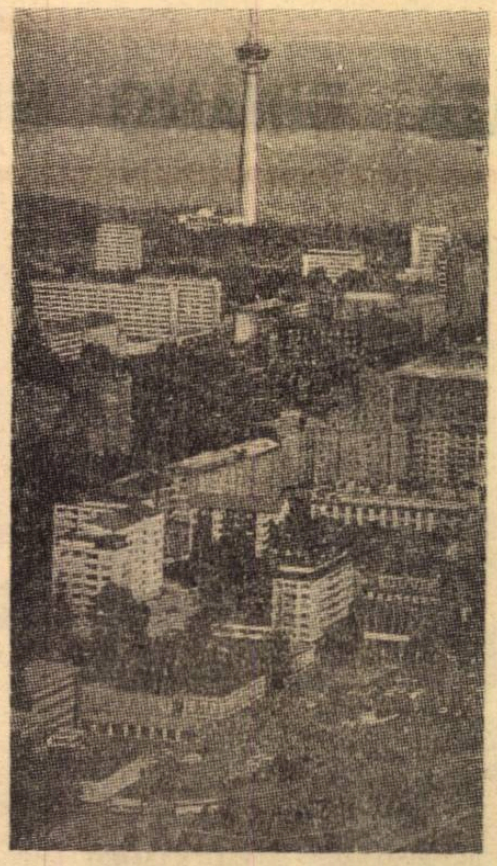

• VALENTIN STĂNESCU
• PETER DUCKE
• GEORG BUSCHNER
• SUOMALAINEN

Odată ajuns în dreptul mingii, loveşte cu spitz-ul. Mingea ia o traiectorie curioasă şi se îndreaptă spre malul lacului. O opreşte un alt copil blond, care pescuieşte cu un calm de om bătrîn. Cei trei reiau mingea. Toţi lovesc cu spitz-ul. Valentin Stănescu ride : „COPII AŞTIA ÎMI AMINTESC DE MUGUREL AL MEU. ŞI EL ARE TRENING. ŞI EL ARE GHETUŢE CU CRAMPOANE. DAR DE JUCAT NU JOACĂ NICIODATĂ : NICI ÎN ECHIPA CLASEI. SPUNE CĂ E REZERVĂ, DAR NU E NICI REZERVĂ. ŞTII CARE E „SECRETUL" LUI MUGUREL ŞI AL FINLANDEZILOR ? AU GHETUŢE CU CRAMPOANE. ŞI CÎND EŞTI ATÎT DE BINE ECHIPAT, ÎŢI AJUNGE SĂ DAI CU SPITZ-UL, CĂ MINGEA TOT SE DUCE. NOI, CÎND ERAM COPII, FIIND DESCULŢI, CĂUTAM SĂ POTRIVIM DEGETELE ÎN AŞA FEL ÎNCÎT SĂ NE DOARĂ MAI PUŢIN. O, DE L-AI FI VĂZUT PE ACTUALUL COLONEL ROMEO CATANĂ CUM IZBEA ÎN MINGE, SPRE POARTĂ, DE LA VREO 40 M, CU DEGETELE BINE ADUNATE PENTRU ŞUT!...

Urcăm spre stadion. In dreapta şi în stînga, bărci cu pînze şi pescari. Nimeni nu pare preocupat de meciul acesta care se joacă pentru preliminariile Campionatului Mondial. Intrăm. Luăm un program. Deşi mai sînt vreo 40 de minute pînă la începerea jocului ambele echipe se încălzesc pe gazon. Un moment inedit: stoluri de pescăruşi plutesc deasupra stadionului. Din cînd în cînd aterizează pe gradenele goale. Spectatorii se înmulţesc. Presupusa cifră record de 5 000 a şi fost depăşită. Se apropie de 7 000...

Începe jocul. Finlandezii nu-şi găsesc locul pe teren. Aleargă prea mulţi spre o singură, minge. Careul finlandez este suprapopulat. După numai 7 minute Streich trage la poartă. Mingea se îndreaptă mult în afara barei. Dar stoperul Saviomaa n-are ce face şi pune... spitz-ul. Portarul cade pe picior greşit. Gol ! Tribunele se amuză. Au mult umor la vederea acestui neaşteptat k.o. al portarului Enckelman. Jucătorii finlandezi nu cedează. Pornesc la atac. Căpitanul Suomalainen trimite mingi lungi care sînt recuperate cu mare uşurinţă de apărătorii germani. Peter Ducke „ară" terenul cu multă rîvnă, trăgîndu-şi adversarul direct. Se deschid culoare largi. Urmează golul lui Streich, care destinde şi mai mult tribunele. Acum, publicul aplaudă „un-doi"-urile Ducke — Kreische. Se simte o vizibilă satisfacţie la vederea acestui procedeu născut, undeva, departe, în Europa centrală. Îi spun lui Sulander: „CE PĂCAT DE PRIMUL AUTOGOL!" Sulander mă priveşte uimit. Nu înţelege regretul meu. Adaugă : „BINE, DAR ĂSTA E FOTBALUL!". Apoi caută să-şi apere stoperul : „BOBBY MOORE, LA LEON, N-A GREŞIT MAI PUŢIN GRAV LA ULTIMUL GOL, CEL AL LUI GERD MÜLLER".

Acum, tribunele şi-au găsit o nouă ocupaţie. Il aplaudă mereu pe portarul Enckelman, pentru mingile culese pe sus. Se simte o reală bucurie. Dacă ar fi fost şi ştachetă în careu, cred că aplauzele ar fi crescut vizibil.

După pauză, finlandezii atacă cu mai mult curaj. Poate că şi Peter Ducke e mulţumit de scor. Ocaziile la poarta lui Blochwitz se înmulţesc. Dar golul nu vine, pentru că mingea e căutată de prea multe picioare. Obsedaţi probabil de ideea că cea mai bună apărare este atacul, finlandezii îl lasă singur pe portarul Enckelman. Aşa vin şi următoarele două goluri, din două exerciţii clasice pentru punctarea superiorităţii numerice.

Valentin Stănescu: „CÎT SPUI CĂ E SCORUL?" Zîmbeşte cu subînţeles: „N-AŞ FI CREZUT CĂ GAZDELE POT PRINDE O ZI ATÎT DE SLABĂ. NU ŞTIU DACĂ AZI POT REMARCA PE CINEVA. ÎN AFARA FUNDAŞULUI STÎNGA." Încerc să-l tachinez : „CU ATÎT MAI BINE. LA BUCUREŞTI AR FI NORMAL SĂ CÎŞTIGI CU 7—8 LA ZERO." Pare surprins de această sugestie, dar are replică imediată : „NU ÎNCEPE IAR CU CALCULELE ! SOARTA SERIEI SE JOACĂ LA LEIPZIG. E ŞI MAI FRUMOS AŞA. AVEM O GRUPĂ CU DOUĂ ECHIPE APROPIATE CA VALOARE. ELE TREBUIE SĂ DECIDĂ, SIGUR CĂ NU E PREA UŞOR SĂ-ŢI PROPUI TREI PUNCTE DIN PATRU POSIBILE ÎN ACEASTĂ DUBLĂ ÎNTÎLNIRE CU R.D. GERMANĂ, DAR PARCĂ E MAI FAIR-PLAY AŞA. ÎN CEEA CE MĂ PRIVEŞTE, NICI NU MĂ GÎNDESC LA JOCUL ALBANIA — R. D. GERMANĂ. E ADEVĂRAT CĂ IUGOSLAVIA A JUCAT ÎN TURNEUL FINAL AL CAMPIONATULUI EUROPEAN DIN 1968 DATORITĂ UNUI 0—0 AL ALBANIEI CU R. F. GERMANIA, DAR MIE NU-MI PLACE SĂ MĂ BAZEZ PE ALŢII. CALIFICAREA TREBUIE SĂ O OBŢINEM NOI. ECHIPA LUI BUSCHNER NU MI-A SPUS NIMIC NOU. STREICH A JONGLAT PENTRU CĂ N-A AVUT ADVERSAR. POATE CĂ PETER DUCKE E UN ADVERSAR MAI INCOMOD, DATORITĂ DÎRZENIEI LUI EXTRAORDINARE. N-AR FI FOST RĂU SĂ AVEM UN VÎRF DE ATAC CU O DURITATE ATÎT DE FRUMOASĂ. RĂMÎN OPTIMIST".

V. STĂNESCU

Seara, după joc, la Cocktailul oferit de federaţia finlandeză, preşedintele felicită echipa lui Buschner, nu însă înainte de a mulţumi jucătorilor săi pentru dăruirea de care au dat dovadă în tot timpul meciului. Işi manifestă bucuria pentru înscrierea golului de onoare. Peter Ducke îl priveşte nedumerit.

...Mai e o jumătate de oră pînă la miezul nopţii. Ne plimbăm în faţa hotelului, împreună cu jucătorii germani. E lumină. Se poate citi ziarul. Faimoasa noapte albă nu se dezminte. Pe cerul albastru (încă) plutesc mici nori albi. Schimbăm cîteva vorbe cu Ducke, Sammer, Streich. Jucătorii lui Buschner sînt foarte amabili şi politicoşi. Ducke întreabă de Nelu Nunweiller şi Dan Coe. Ne roagă insistent să le transmitem salutări. Nu-l uită pe Pîrcălab. Streich întreabă dacă în meciul retur va juca Dobrin. Sammer se interesează de forma lui Dumitrache. Streich este foarte optimist: „VOM CÎŞTIGA CU 2—0". Ducke are un zîmbet obosit: „CE BINE AR FI DACĂ AI FI CONVINS DE CEEA CE SPUI". Sammer intervine: „AM CERUT FEDERAŢIEI CA MECIUL SĂ NU SE JOACE LA LEIPZIG. LA LEIPZIG TRIBUNELE SÎNT LARGI, CA PE „23 AUGUST". PUBLICUL E DEPARTE. PENTRU MECIUL RETUR AVEM NEVOIE DE „GROAPA" DE LA DRESDA. VOR FI NUMAI 30 000 DE SPECTATORI, DAR TRIBUNELE ÎNCEP LA DOI PAŞI DE GAZON. ASTA CONTEAZĂ MULT".

Se apropie Buschner. E grav, ca şi jocul pe care vrea să-l imprime echipei sale. Răspunde laconic: „MÜNCHENUL SE JOACĂ LA LEIPZIG". (Sammer adaugă : „SAU LA DRESDA"). Buschner se face că nu aude: „DUMNEAVOASTRĂ AŢI PIERDUT UN PUNCT LA HELSINKI, CU CONCURSUL LUI RĂDUCANU. NOI AM PIERDUT UN PUNCT LA BUCUREŞTI, CU CONCURSUL LUI BLOCHWITZ. SÎNTEM CHIT. E BINE CĂ JOCUL DINTRE NOI DECIDE.

Se apropie Suomalainen, căpitanul echipei Finlandei :

— CUM APRECIAŢI VICTORIA ?

— Logică.

— ŞI SCORUL ?

— La fel de logic.

●

...Tampere — Helsinki, în automobil. Şoseaua e aburită de respiraţia brazilor. Din cînd în cînd, din dreapta sau din stînga pădurii, cîte un ren traversează panglica de asfalt. Şoferul claxonează. Renul priveşte filozofic. Oscilează. Se decide greu. Maşina aşteaptă. Renul dispare în desişul pădurii.

Pe şoferul nostru îl cheamă Suomalainen. (Numele căpitanului echipei de fotbal.) Îmi explică : „SUOMALAINEN ÎNSEAMNĂ FINLANDEZUL". Îl întreb despre meci. Imi spune că i-a plăcut foarte mult bara lui Maninen. „SIGUR CĂ 1—5 E UN SCOR CAM MĂRICEL, ACASĂ, DAR CE IMPORTANŢĂ ARE ASTA... SIITONEN A ARUNCAT IERI 93,80 LA SULIŢĂ. NU POŢI SĂ LE FACI PE TOATE".

Continuăm să trecem în revistă lacurile Finlandei. Din cînd în cînd, din mijlocul pădurii se înalţă ecberul superb al cîte unei trambuline de schi. Îmi rămîn în minte vorbele lui Suomalainen : „NU POŢI SĂ LE FACI PE TOATE".

Cerbii îşi continuă plimbarea matinală...

Ioan CHIRILA

CU CITITORII ● DIALOG ● CU CITITORII

● **„CUPA" — ETERN SUBIECT DE DISCUŢII.** Soarta Cupei României, competiţie vitregită de o atenţie corespunzătoare, face subiectul unei scrisori ample semnată de craioveanul **Ion Simionescu.** „**Consider eu** — subliniază încă din primele rînduri cititorul nostru — **o cauză a acestei stări de lucruri o constituie însuşi regulamentul competiţiei care ar trebui mult îmbunătăţit. Este de-a dreptul supărător modul cum se fac tragerile la sorţi...**"

— Aveţi dreptate.

„**Dar o vină mare au şi echipele noastre de Divizia A care se prezintă formal în „Cupă", fiind de multe ori ridiculizate de formaţii fără veleităţi, obscure. O astfel de situaţie este inadmisibilă**".

— De acord.

„**In sfîrşit, aş vrea să vă pun şi o întrebare : de ce finala se joacă numai la Bucureşti, dezavantajîndu-se în acest fel echipele din provincie care au ajuns pînă în această ultimă fază a competiţiei ?**

— Există un fel de tradiţie în această privinţă. Aşa cum, de exemplu, finala Cupei Angliei nu se joacă decît pe Wembley, unde, an de an, este umărită de peste 100 000 de spectatori. Ce bine-ar fi ca şi finala Cupei României să se dispute pe „23 August" cu tot fastul, cu toate onorurile posibile, cu tribunele arhipline, cu...

● **S-AU SUPĂRAT.., VINOVAŢII !** Am publicat recent o „**Scrisoare a săptămînii**" semnată de **Dan Lucian,** căpitanul echipei Oltul din Făgăraş, în care erau evidenţiate necazurile întîmpinate de tinerii jucători ai acestei formaţii în campionatul în care activează. Zilele trecute, **Dan Lucian** ne-a scris din nou: „**Cînd preşedintele C.A.P.-ului, tov. Mocanu, a citit ce-a apărut în revistă, s-a înfuriat la culme, refuzîndu-ne pînă şi ultimul sprijin pe care ni l-a mai acordat din cînd în cînd: autocamionul pentru deplasări. La Victoria, pentru un meci derby, fiecare din noi s-a deplasat cum a putut. Unii cu bicicletele, alţii cu trenul sau maşini de ocazie. Asta drept răspuns la ajutorul solicitat prin intermediul revistei. Spuneţi şi dv., în cazul acesta ce-i de făcut ?...**"

— Dacă nici preşedintele C.A.P.-ului, nici forurile sportive (şi nesportive) locale n-au de gînd să vă ajute, chiar că nu-i nimic de făcut. Noi trăim cu ferma convingere că pînă la urmă se va găsi, totuşi, cineva să-i oblige pe cei vizaţi să răspundă la critică, nu întorcîndu-vă spatele, ci mai întîi cu o... autocritică, iar mai apoi cu faptele atît de mult aşteptate.

SCRISOAREA SĂPTĂMÎNII. „**In rîndurile pe care vi le scriu este vorba de o echipă de juniori formată din elevi, cu toţii fruntaşi la învăţătură, care în timpul lor liber se dăruiesc trup şi suflet fotbalului. Anul trecut, Chimia Găeşti, despre ea fiind vorba, a cîştigat detaşat seria din care a făcut parte în campionatul judeţean, a participat la barajul pentru titlul de campioană dar, la Moreni, a fost frustrată, pe faţă, de o victorie absolut meritată. Anul acesta am luat-o de la capăt. Am cîştigat din nou seria, cu 10 puncte avans. La baraj Chimia a cîştigat, cu 3—0, partida cu Flacăra Moreni (arbitri din Pucioasa), în schimb a fost învinsă de Petrolul Tîrgovişte, cu 1—0, gol marcat neregulamentar, în minutul 87 !? Meciul a fost condus de o brigadă... tîrgovişteană ! De ce oare ? Şi ca totul să fie cît mai bătător la ochi, în ultimul meci, cu Petrolul, Flacăra nu s-a mai prezentat, invocînd motive puerile, lăsînd astfel drum liber spre titlu Petrolului. Ne-am întors acasă zdrobiţi sufleteşte. Eu, ca fost jucător, acum ceva mai în vîrstă, am trecut prin multe şi pot să-mi revin. Dar copiii... Ei ce fac? Ei altfel acuză lovitura. Pentru ei o nedreptate repetată poate avea influenţe nefaste. La toamnă, dacă vom mai avea forţa necesară şi încrederea în cinste şi adevăr, vom porni din nou la drum. Dacă nu... Cu mult respect, Mihai Ionescu, instructor sportiv, Asociaţia Chimia Găeşti — Dîmboviţa".**

N.R. Ce ne puteţi spune, stimaţi tovarăşi de la C.J.E.F.S. Dîmboviţa? De fapt, ce le puteţi spune elevilor din Găeşti ? Cu ce gînduri să pornească în campionatul viitor ? Vă rugăm, sfătuiţi-i.

● PE SCURT ●

Speranţa Florescu (Brăila) : **Am transmis felicitările dv. „tricolorilor" ; Ion Croitoru** (Slănic-Prahova) : **Epigrama nu-i pe... măsura golului marcat de Dumitrache în meciul cu R.D.G.; Costina Lupaşcu** (Tecuci) : **Acum, după eşecul craiovenilor din partida cu Steagul roşu, şansele la titlu încep să surîdă din nou şi dinamoviştilor.**

CEI CE MUNCESC — PRODUCĂTORI ŞI STĂPÎNI!

S-au împlinit, la 11 iunie, 25 de ani de la naţionalizarea principalelor mijloace de producţie, moment de mare însemnătate în viaţa poporului nostru, una din victoriile decisive ale oamenilor muncii, care avea să constituie temelia trainică a altor şi altor biruinţi în măreaţa operă de construire a societăţii socialiste multilateral dezvoltate pe pămîntul României.

Naţionalizarea principalelor mijloace de producţie a reprezentat un act politic major, decurgînd din necesităţile obiective ale dezvoltării societăţii, din imperativul istoric al trecerii *efective* la edificarea socialismului, din cerinţa înlăturării contradicţiei existente între natura puterii politice, aflată pe deplin în mîinile clasei muncitoare şi ale aliaţilor săi, şi relaţiile capitaliste dominante în economie.

Pregătit în mod minuţios şi condus cu măiestrie de partid, actul naţionalizării a deschis ţării noastre căi largi, nelimitate, de dezvoltare şi progres, i-a transformat în stăpîni pe cei ce muncesc, pe producătorii bunurilor materiale şi spirituale ale societăţii.

Crearea proprietăţii socialiste în principalele sectoare ale economiei a făcut posibilă trecerea neîntîrziată la dezvoltarea planificată a acesteia, potrivit legilor obiective ale socialismului, intereselor fundamentale ale naţiunii.

Astăzi, la aniversarea unui sfert de veac de la naţionalizare, economia românească se prezintă puternică şi viguroasă, aflată în plină dezvoltare şi modernizare,

AGENDA POLITICĂ A SĂPTĂMÎNII

capabilă să facă faţă cu deplin succes marilor sarcini şi obiective pe care le pune în faţă edificarea socialismului. Faţă de anul 1948, producţia industrială globală a fost, în 1972, de 25 de ori mai mare. Au luat fiinţă ramuri industriale noi, care au atins în timp record cote de calitate la cel mai înalt nivel competitiv mondial.

Puternicul potenţial industrial al României de astăzi este dovada îndubitabilă a justeţii politicii partidului nostru, a faptului că, preluînd în mîinile sale principalele mijloace de producţie, clasa muncitoare a ştiut să le administreze în mod superior, să rezolve cu succes sarcinile operei vaste şi complexe de edificare a unei industrii noi, moderne, structurate pe direcţiile revoluţiei tehnico-ştiinţifice contemporane, să le pună în folosul întregului popor.

Industrializarea rapidă a creat baza puternică de făurire a societăţii socialiste multilateral dezvoltate, al cărei program a fost adoptat la Congresul al X-lea al partidului. Însufleţit de luminoasele perspective ce i s-au deschis, poporul, strîns unit în jurul partidului, s-a angajat să grăbească şi mai mult ritmul industrializării economice, îndeplinind cu succes, înainte de termen, prevederile planului cincinal. În acest sens, Conferinţa Naţională a partidului, plenarele C.C. al P.C.R. din noiembrie anul trecut şi din martie a.c. au definit un program concret de acţiune, la a cărui înfăptuire îşi aduce o însemnată contribuţie fiecare colectiv de muncă, fiecare membru al societăţii.

Poporul nostru, condus de partid, îşi propune — în continuare — sarcini tot mai complexe, năzuinţe spre obiective din în ce mai înaintate. Înfăptuind şi de aici înainte neabătut politica partidului, lărgind şi perfecţionînd mereu proprietatea socialistă, valorificînd tot mai puternic capitalul de resurse materiale şi morale pe care îl deţine, clasa muncitoare românească păşeşte ferm şi sigur pe drumul progresului şi al civilizaţiei, spre visul de aur al omenirii — comunismul!

LA F.R.F., ÎN ACESTE ZILE: PREOCUPĂRI, CONSULTĂRI PENTRU GĂSIREA UNOR MAI BUNE SOLUŢII DE DESFĂŞURARE A SISTEMULUI COMPETIŢIONAL

Este, desigur, pozitiv faptul că acum, în această vîltoare a finalului de sezon, federaţia nu stă cu ochii doar pe clasamente şi nu se pierde în treburi mărunte, ci — dimpotrivă — are în vedere **probleme permanente, de conţinut, ale fotbalului nostru,** căutînd să găsească soluţiile cele mai bune.

Ziua de luni, de exemplu, a fost ilustrativă în acest sens. La sediul F.R.F. au avut loc două importante consfătuiri, una **cu conducătorii de cluburi** (reuniţi în cadrul colegiului divizionar A), cea de-a doua **cu antrenorii echipelor din primul eşalon valoric.**

Discuţiile purtate de către forul de conducere al fotbalului nostru cu conducătorii secţiilor de fotbal divizionare A au vizat **chestiuni organizatorice, în special relative la sistemul competiţional.** Dintre acestea, a reţinut mai mult atenţia celor prezenţi propunerea ca în viitor numărul echipelor participante la prima divizie să crească la 18, Iată deci că o discuţie ale cărei ecouri erau foarte largi, dar în care forul nostru de specialitate nu era implicat pînă acum, capătă un caracter mai mult sau mai puţin oficial. Trebuie să spunem însă că prima contingenţă publică dintre numele federaţiei şi „formula cu 18" a fost destul de lămuritoare pentru opinia fotbalistică de la noi, în sensul că **nu este vorba de o intenţie a F.R.F. de a trece imediat la această restructurare ci de dorinţa ei de a se informa asupra opiniilor unor specialişti, de a pune în practică sugestia consultărilor largi şi temeinice, înainte de a se adopta o astfel de modificare.** Nu vom intra în detaliile discuţiilor, dar reţinem — din relatările presei de ieri — că deocamdată **numai şase echipe divizionare A s-au pronunţat în favoarea unei noi formule, celelalte 10 fiind contra sau manifestînd rezerve, pe diverse planuri.** Nu ştim dacă se va ajunge la 18 echipe în Divizia A şi — mai ales — cînd se va produce evenimentul — dar apreciem ca justă şi deplin logică poziţia federaţiei care nu se grăbeşte, care nu vine „peste noapte" cu o formulă pentru aplicarea căreia nu toate condiţiile sînt „coapte".

După cum, ne bucură şi faptul că **în ceea ce priveşte Cupa României, se intenţionează a se lua unele măsuri menite a revitaliza această competiţie.** Este un lucru incontestabil (presa a scris mult în această privinţă), actuala reglementare a competiţiei noastre secunde are multe lacune. Una dintre ele, relevată şi de participanţii la discuţii, este aceea a **tragerilor la sorţi dirijate,** adică a împerecherii echipelor de Divizia A cu formaţii de categorie inferioară, clauză cu totul injustă, favorizantă, mai ales cînd în favoarea echipelor de Divizia A **mai intervine, în anumite faze, şi şansa calificării la meci nul, pentru că au jucat în deplasare.** Se pare că şi această prevedere este pe punctul de a fi înlăturată, pentru că ea poate duce la mari inechităţi. Este oare just — s-a pus problema la consfătuire — ca o echipă ca deţinătoarea trofeului, Rapid, să se califice în dauna unei divizionare C în speţă Carpaţi Sinaia (exemplu din acest an!), cu care a terminat la egalitate, după prelungiri? Mult mai firească ar apărea **formula jocurilor tur-retur,** existentă în multe ţări, din faza sferturilor sau a optimilor, cu dublarea golurilor marcate în deplasare, în caz de rezultat final egal. **Dar, federaţia va trebui să reflecte din nou, cu mare grijă, pentru că meciuri de Cupă tur-retur în faza finală (de la 16-imi pînă la semifinale, inclusiv) înseamnă încă patru date în calendar,** ceea ce ar deveni de-a dreptul inacceptabil, mai ales dacă şi Divizia A s-ar ridica la 18 echipe, solicitînd şi ea alte patru date noi! Credem că însişi „susţinătorii lui 18" vor fi de acord — oricît ar vrea să ignore condiţiile climaterice ale ţării noastre — că **un calendar competiţional intern cu încă opt date de jocuri peste cel actual** (şi care nu suferă de o mare largheţă...) **este greu de acceptat.**

Unele informaţii pe care le deţinem (neoficial) din sursa federaţiei ne duc la concluzia că F.R.F. nu se preocupă doar de găsirea celor mai bune formule de disputare a competiţiilor de vîrf, (Divizia A, Cupa României) ci se gîndeşte să aducă, în viitor, **unele modificări şi eşaloanelor inferioare.** De exemplu, dacă pentru Divizia A se consideră că numărul de meciuri anuale este prea mic, lucrul este cu atît mai valabil pentru echipele din B sau C, care n-au nici atîtea meciuri în Cupa României, nici jocuri în Cupele europene intercluburi, jucătorii lor nu sînt solicitaţi nici de programul loturilor A, tineret sub 23 sau sub 21 de ani etc. Pentru acest motiv se studiază **trecerea la serii a cîte 18 echipe în B şi 16 echipe în C,** cu modificări şi în sistemul de promovare-retrogradare. De asemenea, pentru aceste eşaloane este în studiu şi introducerea unor limitări de vîrstă. Sînt preocupări interesante, pornite de la nişte constatări reale şi avînd — după părerea noastră — multe şanse de aplicare cu efect pozitiv.

Nu mai puţin interesante ni se par **intenţiile de reorganizare a competiţiilor pentru juniori şi tineret.** Astfel, se preconizează ca pentru echipele de juniori ale centrelor de pe lîngă echipele divizionare, subvenţionate de F.R.F. sau patronate de alte foruri cu posibilităţi materiale mai mari, să se organizeze **o competiţie separată, cu circa 40 de echipe.** Un asemenea sistem n-ar exclude din competiţia pentru titlul de campioană a ţării celelalte echipe de juniori din ţară (care ar participa, prin îngemănarea celor două subcategorii, în faza finală) prezentînd avantajul de a **elimina decalajele de pregătire** (şi valorice, actuale) **şi disputele dezechilibrate** la care asistăm, în organizare la această oră.

Nici **campionatul de tineret-rezerve** nu rămîne în afara preocupărilor, mai ales că, de cîtiva ani, discuţiile asupra lui sînt destul de aprinse, contradictorii. Din cîte ştim, **federaţia nu doreşte să renunţe la el pentru că prezintă destule părţi pozitive.** Se discută însă anumite reglementări care să facă din această întrecere **o competiţie cu adevărat de tineret,** în sensul că marea majoritate a jucătorilor (cifrele nu sînt încă detaliate) să nu depăşească vîrsta de 20 de ani.

Dacă la toate aceste chestiuni mai adăugăm şi **intenţia federaţiei de a intensifica acţiunea de înfiinţare a noi cluburi de fotbal,** constatăm că fotbalul nostru traversează un moment de importante preocupări organizatorice, că — paralel cu solicitările curente ale încheierii unui bogat sezon competiţional — nu sînt ignorate aspecte de structură, de conţinut, că există o grijă pentru găsirea **unor căi mereu mai bune** de dezvoltare a acestui sport.

Nici echipa naţională nu este... dată uitării! Şi, desigur, asa ceva nici nu s-ar putea admite, din moment ce sezonul de toamnă vine cu atîtea obligaţii majore, printre care cea dominantă este calificarea României la turneul final al C.M. Consecvent poziţiei sale de a colabora activ cu antrenorii echipelor de Divizia A, care furnizează pe selecţionabili, Valentin Stănescu a discutat îndelung, luni dimineaţă, cu aceştia, propunîndu-le **trei variante în legătură cu pregătirea de vară a „tricolorilor".** Varianta care a întrunit cele mai multe adeziuni a fost aceea a **unei pregătiri centralizate între 8 iulie şi 3 sau 4 august,** perioadă după care jucătorii vor reveni la cluburile lor. Planul concret de pregătire a lotului, programarea exactă a etapelor sale de pregătire vor fi supuse spre adoptare Biroului federal.

În legătură cu acest ultim aspect, activitatea echipei naţionale, două aspecte pozitive, deci, de subliniat deocamdată : pe de o parte, grija manifestată de pe acum, preocuparea timpurie pentru un aspect atît de însemnat cum este reprezentarea fotbalului românesc la cel mai înalt nivel iar pe de altă parte, adeziunea antrenorilor divizionari A, contribuţia lor la alcătuirea unui cît mai bun program de pregătire a lotului reprezentativ.

Radu URZICEANU

SUBLINIERI

PROBLEMA Nr. 1

După declaraţia de ieri a F.R. Fotbal, problema măririi numărului de echipe în divizia A, de la 16 la 18, rămîne pentru viitor, în scopul unei aprofundate analize a modificării sistemului competiţional. De altfel, o decizie de acest fel nici nu ar fi putut fi luată de F.R.F. pentru noul campionat 1973/74, deoarece **regulamentul de funcţionare al fotbalului prevede că asemenea modificări trebuie anunţate cu un an înainte, ceea ce este perfect logic, util şi în afara oricăror discuţii şi suspiciuni.** Colegiul divizionar A la fotbal a discutat problema majorării numărului de echipe cu competenţă şi minuţiozitate, deşi părerile au fost împărţite, sondajul făcut indicînd că şase **cluburi s-au declarat în favoarea măririi numărului de echipe divizionare, cinci au fost împotrivă iar cinci au ales o cale echivocă,** declarînd că un asemenea moment este de domeniul viitorului.

Motivările au fost numeroase, şi pro şi contra, **însă elementul cel mai important a fost în mare măsură ignorat şi anume VALOAREA FONDULUI DE JUCĂTORI DIVIZIONARI A în formula prezentă şi perspectiva acestei valori în eventualitatea trecerii la 18 echipe de divizia A.** În prezent echipele divizionare A au un fond de 30 de jucători, inclusiv echipa de tineret, prin urmare fondul divizionar are 480 de fotbalişti. Reducînd acest fond la 18 jucători utilizabili în divizia A **rezultă 288 de fotbalişti de nivel divizionar.**

În fond ce trebuie să reprezinte un fotbalist de nivel divizionar A? Fireşte, un fotbalist care să intrunească la un nivel mediu, în funcţie de pretenţiile campionatului respectiv, calităţile atletice, tehnice, tactice şi morale, capabile de dezvoltare către măiestria internaţională. Într-adevăr, nu-i uşor de făcut asemenea măsurători, deşi cei care se ocupă direct de echipele divizionare A, antrenori, tehnicieni şi conducători de cluburi, ar trebui să aibă un **„centimetru"** cu care să măsoare un fotbalist pentru a-l accepta în divizia A. **Din păcate, experienţa ultimilor ani ne arată că majoritatea fotbaliştilor care bat la porţile diviziei A nu au un nivel satisfăcător şi de aceea persistă în echipe jucători care demult ar fi trebuit să înceteze activitatea competiţională, fie că pătrund în divizia A fotbalişti necorespunzători cu prima scenă a fotbalului şi, în ambele cazuri, nivelul divizionar scade.** Părerea că în ultimii ani acest nivel a coborît n-ar trebui respinsă din motive de orgoliu, dimpotrivă ar fi bine dacă Colegiul central de antrenori ar putea să stabilească cît mai aproape de realitate, **unde se situează nivelul divizionar al campionatului nostru în comparaţie cu alte nivele divizionare din campionate străine cu valoare recunoscută.** Fără îndoială că valoarea fiecărui fotbalist în parte, a fiecărei echipe divizionare, vor da valoarea generală a diviziei A. Prin urmare, din aceşti aproximativ 300 de fotbalişti din divizia A actuală, **cîţi ar putea primi adevăratul certificat divizionar? Un sfert, o jumătate, sau chiar mai puţin, din numărul total?** Dacă acest eventual procent s-ar fixa în jurul a 50 la sută, **eventual 60 la sută,** şi încă **ar fi motive ca în campionatul divizionar A să nu se toarne „apă în vin",** prin **mărirea artificială a numărului de echipe,** pentru considerentul primordial care nu este altul decît reprezentarea internaţională. **Diluînd valoarea diviziei A se diminuează şi creşterea valorilor internaţionale, pentru echipa naţională şi echipele de club în cupele europene.**

DE ALTFEL FOTBALUL NOSTRU SE ŞI AFLĂ ÎN SITUAŢIA CRITICĂ ÎN CARE CU GREU, PROVIZORIU ŞI RISCANT GĂSEŞTE ÎNLOCUITORI PENTRU INTERNAŢIONALI AL CĂROR STAGIU SE APROPIE DE SFÎRŞIT.

Problema valorilor fotbalului nostru este strîns legată şi de **temeinicia preocupărilor pentru creşterea viitorilor fotbalişti de clasă internă şi internaţională.** Centrele de juniori ale federaţiei şi cluburilor numărau aproximativ 4000 de fotbalişti, **fără ca toţi aceştia să se afle într-un proces continuu de pregătire, mulţi părăsesc la jumătatea ciclului aceste centre, astfel că pepiniera de juniori şi tineret este insuficientă pentru alimentarea nevoilor divizionare, la toate categoriile şi în special la divizia A.**

După cum se cunoaşte, dintr-o statistică consacrată, dintr-o 1000 de juniori care se pregătesc continuu un ciclu de 6–8 ani, **numai unul singur devine valoare internaţională.**

Nu ar fi atunci oare potrivit ca F.R. Fotbal şi Colegiul divizionar **să discute în mod aprofundat şi problema nr. 1,** aceea a producţiei organizate de valori ridicate **în fotbalul nostru,** cu toate implicaţiile într-adevăr dificile, dar nu de nerezolvat?

Aurel NEAGU

FOTBALUL ȘCOLAR

• PROBLEME ÎN DEZBATERE
• ACTUALITĂȚI

INSPECTORATELE ȘCOLARE POT DEVENI FACTORI ACTIVI ÎN DEZVOLTAREA FOTBALULUI

Inspectoratelor școlare le revin sarcini sporite în dezvoltarea educației fizice și sportului, avînd, printre altele, și obligația de a atrage întregul efectiv de elevi într-o activitate sportivă permanentă.

Și cum fotbalul rămîne, mai departe, marea pasiune a majorității tineretului de vîrstă școlară, i-am rugat pe interlocutorii noștri să ne răspundă la întrebarea: **CE ÎNTREPRIND INSPECTORATELE ȘCOLARE PENTRU A VENI ÎN ÎNTÎMPINAREA DORINȚEI MIILOR DE ELEVI DE A PRACTICA ÎN MOD ORGANIZAT FOTBALUL?**

Am desprins lucruri interesante, căutînd să evităm pe cît posibil problemele de ordin general. Au fost discuții... la concret. Iată conținutul lor:

CONSTANȚA

INIȚIATIVE EXCELENTE

• „CEA MAI FRUMOASĂ BAZĂ SPORTIVĂ ȘCOLARĂ" — UN CONCURS FĂRĂ ÎNVINȘI

Municipiul și județul Constanța constituie un exemplu elocvent de ceea ce se poate întreprinde pe plan local, în domeniul dezvoltării continue a sportului școlar în general și a fotbalului, în special. Aproape că nu există nici o unitate școlară **(182 cu clase 1—10; 74 cu clase 1—4; 22 licee de cultură generală; două școli sportive; 10 licee de specialitate; 13 școli profesionale)** care să rămînă în afara unei competiții mai mari sau mai mici. Ne confirmă acest adevăr și prof. **Florea Leonida**, inspectorul general al Inspectoratului școlar județean Constanța.

— **Cu fiecare an competițiile fotbalistice școlare din județ iau amploare, devin mai îndrăgite, mai mult susținute, mai bine organizate. Există un campionat al școlilor generale la care participă în jur de 70 echipe, unul — în municipiu — de minifotbal, cu 28 echipe, un altul, al liceelor și școlilor profesionale cu 16 echipe. Toate aceste întreceri, și multe altele strict locale, vor căpăta valențe noi începînd din anul școlar 1973/1974 prin materializarea noilor măsuri privind dezvoltarea continuă a educației fizice și sportului școlar...**

— Concret, despre ce este vorba?

— **Există foarte multe inițiative. Conducerile școlilor, în colaborare cu organizațiile de tineret și pionieri, vor avea obligația să stabilească, trimestrial programul competițiilor de masă la nivelul fiecărei școli în parte. S-au organizat și în acest an cîteva — „Cupa pionierului" la Liceul Băneasa, „Cupa fotbalistului" la Șc. generală nr. 11 Constanța, „Olimpiada școlii noastre" la Liceul Techirghiol etc., — dar, începînd din toamnă, ele vor căpăta un caracter obligatoriu și se vor desfășura pe clase, interclase și la nivel de școală. În anul 1973/74 se va institui o „Zi a sportului" pe săptămînă, zi în care vor avea loc meciurile respective. Într-o altă ordine de idei trebuie spus că vom solicita M.E.I. ca, în cadrul extinderii rețelei învățămîntului cu profil, la preconizatul liceu cu program de educație fizică de la Eforie Sud, să înființăm și una-două clase cu specific fotbal. Tot așa cum, sperăm să ia ființă, în 1974/1975, un club sportiv pe lîngă Grupul școlar profesional și tehnic din Constanța.**

— Care credeți că va fi principalul obstacol în realizarea tuturor acestor obiective?

— **Baza materială constituie leit-motivul tuturor necazurilor și... scuzelor. Ne vom zbate, însă, vom căuta să folosim la maximum toate posibilitățile locale. Copiii, mai ales cînd e vorba de fotbal, sînt în stare de orice inițiativă. Iată, s-a organizat, în anul care se încheie, concursul „Cea mai frumoasă bază sportivă" la care s-au înscris școlile din județ vitregite de orice teren. Acum ne aflăm în faza acordării premiilor. E de apreciat ce au putut face, de exemplu, școlile generale din Dorobanțu — teren de minifotbal, handbal, baschet, tenis de cîmp și volei etc. —, Țepeș-Vodă, — terenuri de fotbal, baschet, volei etc. — Școala generală nr. 2 „Ovidiu" și-a amenajat pînă și sală de gimnastică. Astfel de realizări vorbesc de la sine. Și exclud orice fel de circumstanțe care ar putea fi invocate în cazul neîndeplinirii măsurilor pe care ni le-am propus pentru viitorul an școlar.**

MEHEDINȚI

OFENSIVA ÎMPOTRIVA INERȚIEI

• TREI EXEMPLE SEMNIFICATIVE

Pe prof. **Mihail Burci**, inspectorul general al Inspectoratului școlar Mehedinți, l-am rugat — din startul discuției — să enumere două-trei inițiative semnificative care au avut drept scop dezvoltarea fotbalului școlar mehedințean.

— **Realizările despre care vreau să vorbesc nu sînt mari, spectaculoase, dar sînt într-adevăr semnificative. Am cheltuit cîteva zeci de mii de lei pentru a înzestra cu cel puțin o minge toate, dar absolut toate unitățile noastre școlare din județ. Repet, nu-i ceva formidabil, ci doar un început. În al doilea rînd, trebuie să spun că avem o serie de școli în județ — Vrata, Gîrla Mare, Pristol, Cujmir, Gruia etc. — care se pot mîndri acum, și pe bună dreptate, cu bazele sportive pe care le au, cu terenurile de fotbal amenajate. În al treilea rînd, trebuie spus, că mai multe din echipele participante la campionatul județean de seniori sînt alcătuite din elevi — Progresul Strehaia, Înainte Vînjul Mare etc. Sînt realizări de bun augur care vor trebui să fie însă mult îmbunătățite în viitor.**

— Reversul medaliei?

— **Fotbalul, nici nu mai trebuie s-o repetăm, rămîne sportul preferat al elevilor. Este iubit cu pasiune. Și din păcate, nu întotdeauna preocupările noastre, ale tuturor celor care avem obligații în această privință, sînt pe măsura dragostei copiilor față de cel mai popular dintre sporturi. Indiscutabil, inspectoratele școlare, școlile însăși au datoria să facă mai mult pentru dezvoltarea fotbalului de masă. Nu doar cu entuziasmul. Fără îndoială, este surprinzător desigur că în județul nostru aveam doar 7 profesori cu specialitatea fotbal. Și n-ar fi un lucru extrem de grav. Mult mai supărător apare însă faptul că — dacă mă roagă cineva, acum, să dau cîteva exemple de profesori de sport care au spirit de inițiativă, care se zbat să facă ceva pentru ca elevii lor să practice în bune condițiuni fotbalul — nu găsesc decît foarte puține nume. Doar Constantin Șerbănescu și Gheorghe Andănuța, comuna Pristol, Nicolae Dobroiu (Vînjuleț), Ion Rădulescu (Liceul nr. 3 Drobeta Tr. Severin). Cam atît.**

— Ce trebuie făcut, totuși, pentru scoaterea din inerție a celor mulți și... mulțumiți cu extrem de puțin?

— **Recentele hotărîri de partid și de stat pe linie de sport trebuie să constituie pentru toți aceștia un imbold, un motiv serios de schimbare a opticii lor greșite față de acest domeniu al sportului în care se pretinde pasiune și spirit de inițiativă. Fără astfel de atribute nu pot fi organizate competiții, nu pot fi descoperite și îndrumate spre sportul de performanță elemente cu adevărat dotate. Ajungînd la această idee, aș vrea din nou să concretizez. S-au organizat întreceri la nivel de municipiu, la nivel de orașe și comune. Unele dintre acestea au fost bine susținute, altora li s-a acordat o atenție mai mică. Pe viitor sperăm să facem însă din campionatul școlilor generale o întrecere model, iar din competițiile locale niște obligații permanente ale fiecărei școli în parte. Și ne vom strădui să instaurăm niște relații principiale între școlile generale — școală sportivă (cu rezultate mult sub pretenții) — centrul de copii și juniori Metalul, în ceea ce privește depistarea, instruirea și promovarea acelor elemente dotate pentru fotbal. Tot așa cum este absolut necesar să facem din Grupul școlar profesional, cu aproximativ 3 000 elevi, un izvor de talente, acum foarte puțin valorificate.**

Nevalorificate — accentuăm noi — tot din cauza inerției unora dintre profesori care își desfășoară activitatea la această școală cu un număr atît de mare de elevi.

„CUPA SPERANȚELOR"

3000 DE ECHIPE LA STARTUL EDIȚIEI A 3-a

• TURNEUL FINAL, CU 40 DE ECHIPE, LA NAVODARI

Vacanța mare. Peste cîteva zile se va auzi ultimul clopoțel. Odată cu apropierea datei de 15 iunie intră în actualitate și cea mai amplă competiție a celor mai mici fotbaliști: **„Cupa speranțelor"**.

În vara anului trecut, această întrecere — organizată din ce în ce mai bine de consiliile pionierilor — a reunit **la start peste 2 200 de echipe din toate orașele țării.** Acum, în pragul ediției 1973,

organizatorii speră, îndreptățiți, la o participare record, anticipîndu-se că **vor lua parte mai mult de 3 000 de echipe.** Iată o cifră care spune totul despre marea dragoste pentru fotbal a elevilor de 7, 8, 9, 10 ani.

Competiția va începe, în 16—17 iunie, cu etapele pe străzi și va continua la nivel de cartiere, apoi pe orașe și municipii, pentru ca în penultima ei fază să fie desemnată echipa campioană de județ. Toate meciurile se vor juca tur-retur, fiecare partidă avînd o durată de 60 de minute (două reprize a 30 minute). Consiliul național al organizației pionierilor a editat din timp afișul întrecerii (vi-l prezentăm alăturat, împreună cu un model de ecuson pentru căpitanii de echipă), trimițîndu-l tuturor consiliilor locale, împreună cu noile modificări survenite în regulamentul de desfășurare a competiției.

„Cupa speranțelor", în fazele ei primare, va trebui să fie în așa fel organizată, încît pînă la data de 10 august să fie desemnată campioana de județ. Turneul final, corolar al acestei întreceri, va fi organizat, în acest an, la Năvodari, în tabăra de vară a pionierilor. „Anul trecut — ne spunea, cu cîteva zile în urmă, prof. **DAN MATEI**, adjunct al secției sport-turism din cadrul Consiliului național al organizației pionierilor — **au fost invitate la turneul final campioanele din județele cu cel mai mare număr de echipe participante. În acest an intenționăm să reunim la startul ultimei faze cele 39 de campioane județene, plus cîștigătoarea municipiului București...!".**

Ar fi, credem noi, un pas înainte făcut de organizatorii întrecerii. Nu putem încheia însă aceste puține rînduri despre „Cupa speranțelor", fără a aminti consiliilor județene pentru educație fizică și sport, cluburilor și asociațiilor că au datoria să sprijine — mai mult decît în anii trecuți — această competiție. Tot așa cum, antrenorii centrelor de copii și juniori și profesorii de la școlile cu profil ar trebui să onoreze cu prezența lor disputele minifotbaliștilor, aducîndu-și... aminte că scopul „Cupei speranțelor" este tocmai acela de a depista acele elemente cu reale aptitudini pentru fotbal. Anul trecut n-au prea avut... timp!! Am dori ca în vara lui '73 să fie mai activi.

Peste cîteva zile „Cupa speranțelor" pornește la drum... În brațele cărui căpitan de echipă va poposi trofeul la începutul lunii septembrie? Cine va urma cîștigătoarei de anul trecut — Viitorul Valea Bistriței Bacău?

TURNEUL FINAL AL CAMPIONATULUI ȘCOLILOR PROFESIONALE

• CINE VA CIȘTIGA AL 30-LEA TITLU? • LISTA ECHIPELOR CALIFICATE CUPRINDE MULTE NUME NOI

În ultima decadă a acestei luni, pe terenurile din complexul sportiv „23 August" se vor desfășura meciurile turneului final al campionatului republican de fotbal al școlilor profesionale. Competiție de tradiție, întrecerea tinerilor elevi fotbaliști din rețeaua școlilor profesionale a ajuns la a 30-a ediție, fiind, de-a lungul anilor, o veritabilă rampă de lansare, spre fotbalul de performanță, a unor jucători de mare talent.

Ca și în anul precedent, **turneul final (22—27 iunie)**, reunește la start 13 echipe care, pentru a ajunge în această fază a competiției, au trebuit să cîștige campionatele pe respectivele ministere, organizate în primăvara acestui an.

Dar, iată formațiile ce-și vor disputa șansele pentru invidiatul titlu de campioană republicană.

- **Grupul școlar construcții Craiova** (cîștigătoarea întrecerii școlilor din subordinea consiliilor populare)
- **Grupul școlar industria lemnului Arad** (Ministerul Economiei forestiere și materialelor de construcții)
- **Grupul școlar căi ferate Craiova** (Ministerul Transporturilor și Telecomunicațiilor)
- **Grupul școlar chimic municipiul Gh. Gheorghiu-Dej** (Ministerul industriei chimice)
- **Grupul școlar minier Baia Mare** (Ministerul Minelor, Petrolului și Geologiei)
- **Școala profesională energetică Brașov** (Ministerul Energiei Electrice)
- **Grupul școlar construcții Pitești** (Ministerul construcțiilor industriale)
- **Grupul școlar al Uzinelor Republica București** (Ministerul Industriei Metalurgice)
- **Școala profesională industria alimentară Galați** (Ministerul Agriculturii, Industriei Alimentare și Apelor)
- **Școala profesională M.I.U. Mediaș** (Ministerul Industriei Ușoare)
- **Școala profesională Tractorul Brașov** (Ministerul Industriei Construcțiilor de Mașini Grele)
- **Grupul școlar comercial Cluj** (Ministerul Comerțului Interior)
- **Școala profesională a uzinei de mașini electrice București** (Ministerul Industriei Construcțiilor de Mașini unelte Electrotehnice)

Aceste echipe vor fi împărțite în patru serii. Se va juca sistem turneu, numai tur. Invingătoarele celor patru serii se vor califica pentru semifinalele competiției. **Ministerul Educației și Invățămîntului, F.R.F. vor acorda cupe și premii în obiecte cîștigătoarei campionatului, echipelor clasate pe locurile doi și trei, golgeterului turneului final**

Pagină realizată de **Laurențiu DUMITRESCU**

CAMPIONATUL, O ADEVĂRATĂ FURTUNĂ

CINE REZISTĂ ACESTUI FINAL ?

Cînd ziceam că... cerul s-a mai înseninat în partea superioară a clasamentului, hop, cu o săptămînă în urmă, **Steagul roşu** îi perpelește pe craioveni, la ei acasă. Cu victoria de duminică a lui **Dinamo** asupra **Stelei**, echipa din şoseaua Ştefan cel Mare recîştigă pasul pierdut în lupta pentru titlu.

Şi uite aşa, fiecare etapă care se scurge arată ca o zi capricioasă de primăvară. Soarele îi încălzeşte pe unii, furtuna şi tunetele îi descumpănesc pe alţii, mai ales în acea zonă unde mulţi dau din coate să evite „fotoliul cu nr. 15". Dacă Sportul studenţesc nu stinge deloc motoarele, o face nu pentru că ar mai fi vreo scăpare, ci aşa, din orgoliu, ca să regrete lumea că echipa condusă de Gheorghe Ola nu-şi merită soarta. Apreciaţi şi dv. rezultatele ei de pînă acum : două meciuri cîştigate (cu **A.S.A.** şi **„U" Cluj**), opt egalităţi (reţineţi, în primul rînd, acelea cu **Dinamo, Steaua** şi **Rapid**) şi două meciuri pierdute.

Campionatul rămîne în atenţia iubitorilor fotbalului nu pentru valoarea lui prea ridicată, cît mai ales pentru marile incertitudini, pentru încrîncenarea cu care se cîştigă punctele, pentru consumul de energie nervoasă, pentru ravagiile pe care le-a făcut şi le va mai face, probabil. Puţini suporteri sînt fericiţi la ora actuală ; puţini antrenori vor primi în final o caldă strîngere de mînă. Dimpotrivă, unii au şi fost schimbaţi cu formule mai mult sau mai puţin politicoase, deşi dacă ne amintim bine, cînd uneia din echipele în cauză, în campionatul trecut, i se atribuise expresia „o adevărată revelaţie", tehnicianul respectiv era apreciat în termenii cei mai elogioşi posibili. Acum, cînd mergi prin acel oraş trebuie să-ţi astupi urechile. Cum o fi asta, greu de înţeles. Şi mai sînt şi alţii care vin la rînd, se vorbeşte despre ei pe la colţuri, deşi — iar apelăm la amintiri — cu un an în urmă federaţia făcuse promisiuni solemne cum că îi va apăra pe aceşti slujitori ai gazonului. Cluburile fuseseră avertizate cam aşa : **„vă aprobăm contractele încheiate cu antrenorii, dar gîndiţi-vă bine cu cine vă... cununaţi pe următorii trei ani, deoarece veţi suporta singuri daunele pentru angajarea altui antrenor"**.

Antrenorii se schimbă şi se vor schimba, conducătorii mai puţin, iar jucătorii stau frumos mai departe în banca lor, în ciuda faptului că evoluţiile lor nu seamănă de la un sezon la altul şi chiar de la o etapă la alta. Unii mai comit şi acte de indisciplină şi — nota bene ! — nu sînt nume chiar atît de anonime.

Să uităm pentru moment toate aceste adevăruri şi să aplaudăm isprava Steagului roşu care a relansat lupta pentru titlu. Programul de azi reţine atenţia, mai ales, prin întîlnirea de la Cluj. Rezultatul ei poate să aducă clarificări, în parte. În cazul unei victorii, **Dinamo** mai face un pas în întîmpinarea craiovenilor, iar **„U" Cluj**, în proporţie de 90 la sută, îşi va risipi speranţele de a se salva de la retrogradare. Dacă „şepcile roşii" vor cîştiga, situaţia se va simplifica sus (cu condiţia ca fotbaliştii craioveni să nu mai piardă nimic cu C.S.M.), în timp ce la periferie hora retrogradării se va mări din nou.

Deosebit de antrenantă şi cu nimic mai puţin spectaculoasă se anunţă lupta pentru locul III care răsplăteşte pe ocupant cu o participare în competiţia europeană U.E.F.A. ediţia 1973—74. Practic, echipa clujeană **C.F.R.** se pare că nu va mai putea pierde marea ocazie ivită nu întîmplător ci ca o consecinţă firească şi logică a unei munci perseverente şi serioase depusă acolo de tehnicienii echipei, de jucătorii care o compun. Teoretic doar o singură formaţie o mai poate concura la acest loc : este **F. C. Argeş** care mizează azi pe o victorie în faţa feroviarilor ; dar condiţia realizării dezideratului argeşean mai trebuie să aibă la bază şi altceva : **C.F.R.**-ul să piardă totul în următoarele două etape (nr. 29 şi 30) şi piteştenii să cîştige totul. Ar fi o adevărată lovitură de teatru !

În general, toate partidele de azi şi duminică, se anunţă extrem de echilibrate şi de importante. Dar vă lăsăm să faceţi singuri anticipaţiile noi avînd o singură dorinţă : spiritul sportivităţii să fie prezent pretutindeni şi să fim scutiţi de arbitraje de genul celui prestat de C. Petrea la întîlnirea Rapid—Sportul studenţesc.

Stelian TRANDAFIRESCU

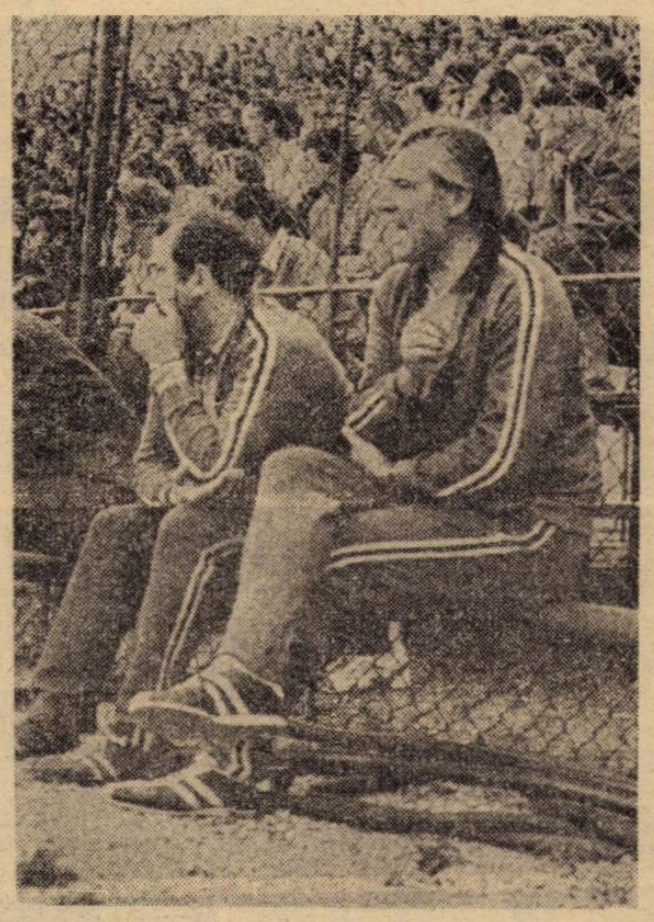

Ipostaze diferite, duminică, pe banca rezervelor braşovene : În timp ce antrenorul secund Mezaroş (stînga) priveşte liniştit meciul, antrenorul principal **Nicolae Proca** reclamă cu insistenţă elevilor săi ofensivă neîntreruptă

MIERCURI 13 IUNIE (ETAPA NR. 28) :

● Universitatea Craiova — C.S.M. Reşiţa (2—2) ● A.S.A. Tg. Mureş — Rapid (0—3) ● Sport Club Bacău — Steagul roşu (1—0) ● „U" Cluj — Dinamo (1—3) ● Sportul studenţesc — Petrolul (0—3) ● F. C. Constanţa — Jiul (0—1) ● F. C. Argeş — C.F.R. Cluj (0—1) ● Steaua — U.T.A. (0—0)

DUMINICĂ 17 IUNIE (ETAPA NR. 29) :

● Steagul roşu — „U" Cluj (1—2) ● Petrolul — Steaua (1—2) ● C.S.M. Reşiţa — F. C. Constanţa (1—1) ● C.F.R. Cluj — Sportul studenţesc (2—2) ● U.T.A. — Universitatea Craiova (0—1) ● Rapid — F. C. Argeş (0—2) ● Jiul — A.S.A. Tg. Mureş (0—1) ● Dinamo — Sport Club Bacău (1—2)

CLASAMENTUL	PUNCTE	MECIURI ACASĂ	MECIURI AFARĂ	MECIURI TOTAL	GOLURI ACASĂ	GOLURI AFARĂ	GOLURI TOTAL	DIFERENŢA
1. **UNIVERSITATEA Cv.**	35	13 9 3 1	14 4 6 4	27 13 9 5	19— 5	29—28	48—33	+15
2. DINAMO Bucureşti	32	16 12 2 2	10 2 2 6	26 14 4 8	32—16	7—13	39—29	+10
3. C.F.R. Cluj	32	15 8 6 1	11 3 4 4	26 11 10 5	21—10	8—12	29—22	+ 7
4. F. C. ARGEŞ Piteşti	29	13 9 4 0	14 2 3 9	27 11 7 9	25— 3	14—23	39—26	+13
5. SPORT CLUB Bacău	29	13 8 5 0	14 3 2 9	27 11 7 9	22— 9	8—23	30—32	— 2
6. STEAUA Bucureşti	28	16 7 5 4	11 2 5 4	27 9 10 8	27—19	6— 8	33—27	+ 6
7. STEAGUL ROŞU Bv.	27	14 9 2 3	13 1 5 7	27 10 7 10	31— 9	5—11	36—20	+16
8. JIUL Petroşani	27	14 10 3 1	13 1 2 10	27 11 5 11	24— 6	11—31	35—37	— 2
9. PETROLUL Ploieşti	27	14 8 4 2	13 1 5 7	27 9 9 9	16— 8	4—20	20—28	— 8
10. C.S.M. Reşiţa	26	14 8 5 1	13 0 5 8	27 8 10 9	28—11	5—23	33—34	— 1
11. RAPID Bucureşti	25	17 6 8 3	10 1 3 6	27 7 11 9	24—16	3— 9	27—25	+ 2
12. F. C. CONSTANŢA	24	13 7 5 1	14 1 3 10	27 8 8 11	22— 6	8—25	30—31	— 1
13. U.T. Arad	24	14 6 6 2	13 1 4 8	27 7 10 10	21—11	9—23	30—34	— 4
14. A.S. ARMATA Tg. M.	23	13 11 0 2	14 0 1 13	27 11 1 15	28—14	5—30	33—44	—11
15. „U" Cluj	22	14 6 5 3	13 1 3 9	27 7 8 12	14—11	9—32	23—43	—20
16. SPORTUL STUDENŢESC	20	16 4 9 3	11 0 3 8	27 4 12 11	20—21	8—27	28—48	—20

PRIM PLAN

ANTONESCU

Foarte interesantă această mică poveste a devenirii stoperului constănţean Antonescu.

Ani de zile, el a pus umărul la fortificarea echipei sale. Jucător dotat cu calităţi multiple, Antonescu a fost multă vreme jolly-jocker-*ul echipei de pe malul mării. Odată cu regresul fostei formaţii, Antonescu a fost chemat să apere „ultimul front al apărării. Şi a făcut-o cu abnegaţia de totdeauna, fiind realmente în slujba echipei.*

Intr-o bună zi, Antonescu a fost chemat la echipa naţională. Selecţionarea lui a produs stupoare. Antonescu venea după Boc şi Lupescu. Nimeni nu vedea în el un posibil deţinător al tricoului cu nr. 3. Cei mai mulţi nu reuşiseră să descopere în altruismul fotbalistic al stoperului constănţean un jucător capabil să înfrunte marile vedete ale fotbalului internaţional.

La aproape 28 de ani, Antonescu a debutat în meciul cu Albania, la Bucureşti. Scepticii au urmărit cu inima vibrînd de emoţie intervenţiile acestui „provincial" venit în echipa naţională doar în urma unui joc al împrejurărilor. Dar, la capătul meciului, Angelo Niculescu avea să declare : „Pentru mine, cel mai bun jucător român a fost stoperul Antonescu". *Declaraţia era doar în aparenţă stupefiantă. Toţi cei prezenţi la meci, revăzînd filmul jocului după şocul acestei declaraţii, au fost nevoiţi să admită că laudele antrenorului erau mai mult decît justificarea unei selecţii neaşteptate.*

Odată cu schimbările intervenite la echipa naţională, Antonescu părea să reintre în conul de umbră al selecţionerilor. Un timp i-a fost preferat Sameş. Dar Antonescu a con-

tinuat să trudească în sinul apărării sale de club. Atent la această extraordinară dăruire, Valentin Stănescu nu a stat pe gînduri, reselecţionîndu-l pe apărătorul în care a văzut un demn urmaş al lui Lupescu — prin devotament şi sobrietate.

La Tirana, Antonescu a jucat din nou în echipa naţională. Şi a jucat bine. A urmat jocul cu echipa R.D. Germane. Au existat iarăşi cîţiva sceptici care au făcut comparaţii artificiale între sonoritatea unor nume ca Peter Ducke şi Kreische, pe de o parte, şi cel mai puţin consacrat, al stoperului de pe malul mării. Rezultatul se cunoaşte. Antonescu a făcut din nou un meci de exemplară corectitudine, confirmîndu-se ca un fidel urmaş al lui Lupescu.

Stoperul constănţean Antonescu are un singur regret : „Ce păcat că am împlinit 28 de ani !" *Dar cîtă tinereţe nu ascunde nostalgia acestui jucător „bătrîn" !...*

I. CH.

TINERET — REZERVE

1. PETROLUL	27	14	8	5	48—22	36
2. Dinamo	27	14	6	7	47—29	34
3. Steaua	27	13	5	9	53—31	31
4. „U" Cluj	27	14	3	10	46—31	31
5. U.T.A.	27	12	5	10	26—20	29
6. F. C. Constanţa	27	12	4	11	41—37	28
7. Steagul roşu	27	12	4	11	29—27	28
8. C.S.M. Reşiţa	27	11	6	10	38—42	28
9. Univ. Craiova	27	12	2	13	41—43	26
10. F. C. Argeş	27	10	5	12	29—33	25
11. Sportul studenţesc	27	9	7	11	34—46	25
12. Rapid	27	9	5	13	28—38	23
13. Jiul	27	10	3	14	29—40	23
14. A.S.A. Tg. Mureş	27	8	6	13	31—50	22
15. Sport Club Bacău	27	10	1	16	39—58	21
16. C.F.R. Cluj	27	8	4	15	30—48	20

„CUPA A+T"

1. DINAMO	53	28	10	15	86—58	66
2. Petrolul	54	23	17	14	68—50	63
3. Univ. Craiova	54	25	11	18	89—76	61
4. Steaua	54	22	15	17	86—58	59
5. Steagul roşu	54	22	11	21	65—47	55
6. F. C. Argeş	54	21	12	21	68—59	54
7. C.S.M. Reşiţa	54	19	16	19	71—76	54
8. U.T.A.	54	19	15	20	56—54	53
9. „U" Cluj	54	21	11	22	69—74	53
10. F. C. Constanţa	54	20	12	22	71—68	52
11. C.F.R. Cluj	53	19	14	20	59—71	52
12. Jiul	54	21	8	25	65—77	50
13. Sport Club Bacău	54	21	8	25	69—90	50
14. Rapid	54	16	16	22	55—63	48
15. A.S.A. Tg. Mureş	54	19	7	28	64—94	45
16. Sportul studenţesc	54	13	19	22	62—94	45

ECHIPA CAMPIONATULUI, de la o etapă la alta

ADAMACHE (210)

TANASESCU (194) GEORGEVICI (211) VLAD (208) POPOVICI (189)

ANCA (196) BELDEANU (210)

TROI (197) MULŢESCU (200) MUREŞAN - A.S.A. (182) PETRESCU (198)

CLASAMENTUL GOLGETERILOR

● 17 GOLURI : **Oblemenco** (Univ. Craiova) — 3 din 11 m ● 13 GOLURI : **Roznai** (Jiul) şi **Pescaru** (Steagul roşu) — 2 din 11 m ● 12 GOLURI : **Dumitrache** (Dinamo) ● 10 GOLURI : **Roşu** (F. C. Argeş) ● 9 GOLURI : **Marcu** (Univ. Craiova) şi **Năstase** (Steaua) 8 GOLURI : **Iordănescu** (Steaua), **Ţegean** (C.F.R. Cluj), **Mulţescu** (Jiul) — 2 din 11 m, **Lucescu** (Dinamo) — 2 din 11 m, **Naghi** (A.S.A.) — 2 din 11 m, **Adam** (C. F. R. Cluj) — 4 din 11 m ● 7 GOLURI : **Troi** (F. C. Argeş), **Broşovschi** şi **Kun** (U.T.A.), **Ion Constantin** (Petrolul), **Mureşan** (A.S.A.), **Mărculescu** (F. C. Constanţa), **Ţarălungă** (Univ. Craiova) — 1 din 11 m ● 6 GOLURI : **Bălan** (Univ. Craiova), **Puşcaş** (C.S.M. Reşiţa), **M. Sandu** (Sp. studenţesc), **Dumitriu III** (Rapid), **Domide** (U.T.A.), **Dumitru** (Steaua), **Mureşan** („U" Cluj) — 1 din 11 m, **M. Stelian** (Rapid) — 1 din 11 m, **Dembrovschi** (S. C. Bacău) — 2 din 11 m, **Beldeanu** (C.S.M. Reşiţa) — 4 din 11 m.

PROGRAMUL LOTO PRONOSPORT LA 1000 DE APARIŢII

Astăzi, Programul săptămînal editat de Administraţia de Stat Loto Pronosport care, înaintea fiecărui concurs de pronosticuri sportive, pune la îndemîna iubitorilor fotbalului ultimele noutăţi despre echipele programate în concurs, împlineşte frumoasa cifră de 1000 de apariţii.

Cu acest prilej, confraţilor de la această publicaţie, o caldă urare de noi succese, din partea colectivului nostru redacţional.

STEAUA — DINAMO 0—2 (0—1)

AU MARCAT: **Moldovan** (min. 17 — din penalty) și **Dumitrache** (min. 70).
STADIONUL: 23 August"; teren bun; timp frumos; spectatori, aproximativ 50 000.
STEAUA: Haidu 7 — Sătmăreanu 8 (min. 76: Ștefănescu), Smarandache 6, Hălmăgeanu 7, Cristache 8 — Dumitriu IV 8, Dumitru 8 (min. 46: Voinea 6) — Pantea 8, Tătaru 6, Năstase 6, Iovănescu 6.
DINAMO: Constantinescu 7 — Cozma 6, Dobrău 8, G. Sandu 8, Lucuță 7 — Sătmăreanu II 8, Moldovan 9, Nunweiller 8 — Sălceanu 6, Dumitrache 6, Lucescu 6.
ARBITRU: **Gh. Limona** (București), **nota 9.**
● CALIFICATIVUL MECIULUI: ACCEPTABIL.
● La tineret-rezerve: 2—1 (0—1).

RAPID — SPORTUL STUDENȚESC 2—2 (2—1)

AU MARCAT: **M. Stelian** (min. 7 — din 11 m și min. 31), respectiv **Oct. Ionescu** (min. 11), **Tănăsescu** (min. 74 — din 11 m).
STADIONUL „23 August"; teren bun; timp închis, dar foarte bun pentru fotbal; spectatori, aproximativ 45 000.
RAPID: Răducanu 6 — Pop 6, Boc 7, Fl. Marin 7, Codrea 5 — Rotaru 6 (min. 81: Savu), M. Stelian 8 — Năsturescu 7, Dumitriu II 7, Neagu 6, Dumitriu III 6 (min. 58: Petreanu 5).

ETAPA A 27-a

SPORTUL STUDENȚESC: Suciu 6 — Tănăsescu 7, Kraus 6, M. Sandu 6, Manea 6 — Cazan 5 (min. 46: Lucaci 5), Ciocîrlan 7 — Leșeanu 7, Chihaia 6, Oct. Ionescu 8, Moldoveanu 6.
ARBITRU: **C. Petrea** (București), **nota 5.**
● CALIFICATIVUL MECIULUI: ACCEPTABIL.
● La tineret-rezerve: 1—1 (1—0).

U.T.A. — F. C. CONSTANȚA 1—1 (0—0)

AU MARCAT: **Broșovschi** (min. 54) și **Rădulescu** (min. 87).
STADIONUL U.T.A.; teren bun; timp excelent; spectatori, aproximativ 9 000.
U.T.A.: Vidac 7 — Bîrău 7, Schepp 6, Pojoni 8, Popovici 7 — Petescu 6, Broșovschi 8 — Axente 6 (min. 52: Condruc 6), Kun 7, Domide 7, Sima 8.
F. C. CONSTANȚA: Ștefănescu 6 — Ghirca 6, Antonescu 8, Bălosu 8, Nistor 7 — I. Constantinescu 8, Oprea 7 — Tănase 6, Mărculescu 6, Caraman 7 (min. 68: Rădulescu 7), Mihu 6 (min. 30: Turcu 8).
ARBITRU: **E. Păunescu** (Vaslui), **nota 9.**
● CALIFICATIVUL MECIULUI: ACCEPTABIL.
● La tineret-rezerve: 3—0 (2—0).

C.F.R. CLUJ — S. C. BACĂU 1—0 (0—0)

A MARCAT: **Penzeș** (min. 80).
STADIONUL Municipal; teren bun; timp favorabil; spectatori, aproximativ 8 000.
C.F.R.: Gadja 8 — Lupu 8, Dragomir 7, Vișan 7, Roman 8 — M. Bretan 7, Cojocaru 7 (min. 69: Penzeș 8) — Bucur 7 (min. 63: S. Bretan 6), Adam 7, Tegean 6, Petrescu 7.
S. C. BACĂU: Ghiță 7 — Mioc 8, Catargiu 7, Velicu 7, Margasoiu 7 — Dușan 8, Hrițcu 7 — Pană 6 (min. 69: Enescu 6), Dembrovschi 9, Băluță 7, Florea 6.
ARBITRU: **N. Petriceanu** (București), **nota 7.**
● CALIFICATIVUL MECIULUI: ACCEPTABIL.
● La tineret-rezerve: 1—0 (0—0). (În min. 87 echipa S. C. Bacău s-a retras de pe teren).

CUPLAJUL INTER-BUCUREȘTEAN

DUELUL TACTIC STEAUA — DINAMO, UN SUBIECT DE MICĂ ISTORIE FOTBALISTICĂ

Meciul **Steaua — Dinamo** văzut la rece și în liniște, la multe ore după fixarea acelui 2—0 în favoarea dinamoviștilor, la a 50-a ciocnire din istoria derbyurilor lor... De fapt trebuie să facem un pic apel la istorie, încercînd să descifrăm semnificațiile tactice ale partidei-vedete de duminică seara de pe „Wembleyul" fotbalului nostru.

Timpul, evoluția jocului, personalitățile care s-au perindat în formațiile și la conducerea tehnică ale cluburilor din calea Plevnei și din șoseaua Ștefan cel Mare au conturat două orientări care s-au accentuat cu trecerea anilor și derularea campionatului. **Steaua**, influențată de mijlocașii de mare tehnicitate și forță de orientare pe care i-a avut cîndva (**Bone**, **Onisie**, **Serfözö**) plus foștii interi de creație-realizare (**Zavoda I**, **Constantin**, **Roman**, **Ferenczi** etc.) a fost dintotdeauna mai receptivă la JOCUL POZIȚIONAL. Ideea aceasta, cu corectivele pe care înaintarea tactică în timp a fotbalului le-a adus, stă și acum la baza jocului său.

Dinamo a mers o vreme sub aceeași inspirație cu vechea ei rivală; dar perioada de aur a clubului, străbătută sub „bagheta" lui **Traian Ionescu**, a valorizat la maximum fotbalul de surpriză, ideea contraatacului, slujită de mijlocași-maeștri ai paselor lungi (**Emil Petru**, **O. Popescu**, **Țircovnicu**) și de săgețile pe nume **Pîrcălab**, **Frățilă**, **Haidu**, **Ene II**. Sub o variantă sau alta, sub un o înfățișare sau alta, aceasta a fost tactica de bază dinamovistă a ultimilor ani.

Tradiția acestor idei se păstrează. Am constatat-o și duminică întruchipată de oamenii de astăzi (și îi numim pe cei mai reprezentativi pentru culoarea tactică a formațiilor): de o parte, **Dumitru**, **Dumitriu IV**, **Tătaru**, **Pantea**; de cealaltă **Radu Nunweiller**, **Sătmăreanu II**, **Lucescu**, **Dumitrache**. Steaua a urmărit, tot meciul, construirea răbdătoare și îndelungată a unor acțiuni născute din propria jumătate de teren și trecută prin toate zonele suprafeței de joc. În faza lor de finalizare, aceste inițiative au căutat rezolvări prin pătrunderea pe frontul central al apărării adverse; mai cu seamă prin un-doi-uri. Maniera aceasta a asigurat o dominare teritorială evidentă, a făcut ca numărul acțiunilor declanșate spre poarta lui **Constantinescu** să fie mai mare decît acelea pe care **Haidu** le-a văzut inițiindu-se spre buturile pe care el le apăra. Însă ca productivitate, ca eficacitate fotbalul practicat de Steaua **s-a plasat indiscutabil sub ceea ce a reușit, din acest punct de vedere, Dinamo.**

Pentru că, oamenii lui **Ion Nunweiller** au jucat — din punctul lor de vedere — o variantă mai complexă a „stilului anilor 1961/1965". Acum, spre deosebire de atunci, aglomerarea de la mijlocul terenului e mai mare, generată de faptul că cel puțin trei oameni sînt repartizați liniei mediene. Dar declanșarea acțiunilor de surpriză se face aidoma ca în acele ediții terminate cu patru victorii consecutive în campionat. Chiar dacă și aici intervine o reducere a forțelor trimise pe cele mai avansate poziții: de la **Pîrcălab — Frățilă — Ene II.** la **Lucescu — Dumitrache**, pentru majoritatea cazurilor. **Tactica e mai speculativă, mai realistă. Iar duminică, ea s-a dovedit și mai fructuoasă. Nu numai prin cele două goluri realizate dar mai cu seamă prin aceea că — fără să aibă o zi strălucită a vîrfurilor sale — Dinamo s-a găsit în situații mai limpezi, mai nete, mai clare în contraatacurile sale; deși ele n-au fost așa de numeroase și așa de continue ca atacurile poziționale ale roș-albaștrilor.**

Ceea ce, după opinia noastră, nu trebuie însă să ducă la o abandonare de stiluri în cele două formații sau — așa cum s-ar putea rapid admite — la împrumutări de tactici. Principalul e să se stabilească unde capotează, unde se împotmolește ideea tactică de bază.

Eftimie IONESCU

SPORTUL STUDENȚESC — LA ORA DE FAȚĂ ȘI ÎN... PERSPECTIVĂ

Una peste alta, socotind și erorile (mari) de arbitraj — prima în dreptul formației studențești, cealaltă în dauna giuleștenilor (și aici, deci, egalitate perfectă), „deschiderea" la cuplajul inter-bucureștean s-a încheiat cu un just rezultat nedecis: 2—2!

După ce ne ghidăm în afirmația noastră? Avem în vedere perioadele aproximativ egale de superioritate teritorială, aparentul avantaj la acest capitol al formației studențești — indicat de raportul loviturilor de colț (12—4 în favoarea ei) fiind anulat de plusul înregistrat de „alb-vișinii" la rubrica șuturi expediate în cadrul porților: 10—5.

Da, este un adevăr faptul că elevii lui **Gheorghe Ola** — cărora le acordăm în exclusivitate rîndurile de față — evoluează în ultimul timp la un nivel mult mai aproape de cerințele Diviziei A.

Saltul, care le-a permis exdivizionarilor B remarcabile rezultate în sezonul de primăvară, în deosebi cele reușite în compania experimentatelor Dinamo și Rapid, a fost evident și la ultima lor evoluție, în etapa consumată duminică. Într-adevăr, **echipa știe să stea în teren, își organizează jocul din ce în ce mai judicios, după rețetele tactice ale fotbalului actual.**

În **defensivă** apare mai limpede efortul conducerii tehnice de a ține pasul cu tacticile moderne, scop în care — în funcție de specificul meciului respectiv, de valoarea partenerului de întrecere — Sportul studențesc face apel, constant și metodic, la jucătorul „il liberò" (**Kraus**), precum și la al doilea fundaș central de angajament. În acest pretențios rol, evoluează, în ultima vreme, tînărul **Ciocîrlan**, jucător care, după ce va depăși necesara perioadă a rodajului, va fi capabil de prestații superioare. Duminică, de pildă, el a avut un început mai slab în duelurile cu abilul **Dumitriu II**, după care, mai atent la indicațiile de pe tușă, a trecut la un marcaj mai sever, resimțit de „optarul" Rapidului. Mai mult, în situațiile în care echipa sa s-a aflat în posesia mingii, **Ciocîrlan** s-a încadrat, deseori, și în acțiunile ei ofensive, cu destul aplomb și cu luciditate. La acest capitol fiind — momentul atacului —, se cuvine a fi subliniat și aportul fundașilor laterali, **Tănăsescu** și **Manea**. Cu o rezervă: **fosta aripă a Stelei, Manea, se pricepe să se angajeze decis și să centreze din plină viteză, dar nu se repliază cu oportunitate spre zona sa, cînd adversarul a realizat recuperarea balonului.** Poate că la unele contraatacuri declanșate de rapidiști — nu întîmplător pe culoarul lăsat liber — coechipierii lui Manea din apărarea imediată, ne referim îndeosebi la jucătorul liber (Kraus), trebuiau să fie ceva mai atenți la acțiunea de suplinire.

În sfîrșit, ne permitem o observație și pe importantul plan al **distribuirii rolurilor în ansamblul formației studențești.** Cunoscută fiind „subțirimea" lotului, mai ales în unele posturi „cheie", cu care Sportul studențesc a promovat în prima divizie a țării, inovațiile în materie au fost privite, la timpul acela, cu viu interes dar și cu... rezervele de rigoare: va reuși sau nu experimentul?

Acum, cel puțin în privința lui **Mircea Sandu**, răspunsul pare-se a fi negativ. Pentru că fostul vîrf de atac, om de gol la Progresul și chiar la Sportul studențesc, **nu posedă calitățile psihice necesare unui fundaș central de angajament** (se pare că nici nu-i convine noul său rol), **el se simte în largul lui acolo în față, unde a evoluat cu bun randament încă de pe vremea junioratului.** Ne-am convins, o dată în plus, de toate acestea, duminică, pe „23 August", cînd participările lui la acțiunile ofensive purtau de fiecare dată, pecetea... plăcerii de a juca. Cu Mircea Sandu în linia întîi, ca vîrf central de atac, și Octavian Ionescu, jucător în primul rînd de creație, ar putea să revină pe vechiul lui post, acela de înaintaș central coordonator. S-ar ajunge, astfel, la niște redistribuiri de roluri atît în folosul celor doi discutați, cît, mai ales, al întregii echipe!

G. NICOLAESCU

BUCUREȘTI. Iată cum s-a ajuns la prima egalitate din deschiderea cuplajului: (foto 1) Răducanu a greșit intervenția și Chihaia va trimite mingea, cu capul, în fața porții... (foto 2)... de unde Octavian Ionescu o va relua din voleu în gol; Codrea și Pop (foto 3) privesc neputincioși la balonul care a scuturat plasa porții. (Fază din meciul Rapid — Sportul studențesc, 2—2)

Fotografii realizate (cu aparatul-robot cu teleobiectiv) de Paul ROMOȘAN

CUPLAJUL ÎN CIFRE

Am încercat să radiografiem predilecția ofensivă a celor patru „bucureștene" în cuplajul de duminică, apelînd la oglinda fidelă a cifrelor. Pentru a ne da seama de maniera de atac, am numărat posele din care s-au construit fazele ofensive, pentru a deduce calitatea acestora, pentru a desluși modalitatea de contracarare a atacurilor, am însemnat numărul faulturilor comise.

Ce denotă această analiză?

Tehnica i-a slujit cel mai bine pe jucătorii dinamoviști, numărul lor de acțiuni ofensive purtate din peste cinci pase fiind superior celorlalte echipe. Controlul bun al balonului și știința de a se demarca i-au ajutat pe cei de la Dinamo să aibă continuitate în acțiuni, să păstreze mingea mai mult în posesia lor. Ca o caracteristică generală, cele patru echipe au preferat totuși atacul simplu, din numai două sau trei pase ceea ce poate fi semnul unei maturități sau, dimpotrivă, simptomul unei neputințe constructive.

ACȚIUNI OFENSIVE	SPORTUL STUDENȚESC R I	R II	TOTAL	RAPID R I	R II	TOT	DINAMO R I	R II	TOTAL	STEAUA R I	R II	TOTAL
dintr-o pasă	7	5	12	5	6	11	3	3	6	4	5	9
din 2 pase	20	23	43	26	16	42	15	14	29	17	15	32
din 3 pase	17	15	32	11	10	21	11	14	25	18	14	32
din 4 pase	3	3	6	2	3	5	4	3	7	4	5	9
din 5 pase	3	2	5	2	4	6	4	6	10	5	4	9
peste 5 pase	2	2	4	1	2	3	4	5	9	4	2	6
TOTAL	52	50	102	47	41	88	41	45	86	52	45	97

Analizînd raportul dintre numărul acțiunilor ofensive încheiate cu șut la poartă și totalul acțiunilor, putem trage concluzia că rapidiștii au avut cel mai mare procent de reușită: 20 la sută, urmează în ordine, Sportul studențesc — 18 la sută, Dinamo — 17 la sută și Steaua — 10 la sută.

Referitor la mijloacele antijoc utilizate în distrugerea acțiunilor de atac, de cele patru formații, merită să scoatem în relief faptul că deși în partida Rapid — Sportul studențesc, fotbaliștii celor două echipe au comis 51 de faulturi (19 în primele 15 minute) această întîlnire a avut totuși cursivitate, depășind-o prin calitatea acțiunilor de atac pe cea dintre Dinamo și Steaua (în care s-au consemnat doar 31 de faulturi).

A. VASILESCU

ÎN ACELAȘI MECI, ALTĂ FORMAȚIE, ALT JOC

Din meciul Petrolul-Universitatea Craiova (decepționant, în general, prin lipsa de angajament în dispută a jucătorilor, ca și prin penuria fazelor cu adevărat spectaculoase, ceea ce a situat partida sub pretențiile unui derby de etapă) reținem — pentru acest scurt comentariu — un singur aspect: acela al **disponibilităților tactice ale craiovenilor**, al posibilităților lor de a se adapta unei game variate de cerințe strategice ale jocului.

Pentru a ne explica, vom concretiza în rîndurile de mai jos.

OBIECTIVUL: **apărarea.** FORMAȚIA: **Manta-Deselnicu-Niculescu, Bădin, Sameș, Velea-Niță, Strîmbeanu, Țarălungă-Oblemenco, Marcu.** (Această așezare a fost folosită la Ploiești circa 30 de minute, pînă după scorul de 2—0 în favoarea gazdelor).

OBIECTIVUL: **atacul.** FORMAȚIA: **Manta-Niculescu, Bădin, Sameș, Velea-Strîmbeanu, Deselnicu-Niță, Bălan, Oblemenco, Țarălungă.** (Dispozitiv utilizat în finalul primei reprize și în decursul celei de a doua a aceluiași meci).

După cum se vede, Universitatea a renunțat la „libero" și a schimbat aproape complet liniile de mijloc și de atac. (Tactică favorizată evident și de adversarul care continua să a[tace] numai cu trei oameni, Pisău, Ion Constantin, Moldovan).

Fără îndoială, o asemenea largă disponibilitate tactică reprezintă un avantaj pentru o echipă și ea pornește, în primul rînd, **de la calitățile jucătorilor, de la multilateralitatea lor.** Este suficient să ai în formație 3—4 asemenea jucători, cu **capacitatea de a îndeplini sarcini diverse, pentru ca întregul ansamblu să devină deplin adaptabil cerințelor de schimbare a modalității de abordare a partidei.** Or, craiovenii au acești jucători. Unul este **Deselnicu**, la fel de util ca ultim apărător, ca mijlocaș sau chiar ca atacant central. Altul este **Niță**, cînd mijlocaș stînga, cînd extremă dreapta, așa cum l-am văzut duminică la Ploiești. Cel de-al treilea este **Țarălungă**. Pînă la 2—0, el a acționat ca un veritabil conducător de joc în linia mediană, pentru ca apoi să devină extremă clasică (stînga; la națională joacă pe dreapta!), constituind un pericol permanent pentru poarta adversă, pe această parte, pe unde fundașul advers Nae Ionescu făcea figurație. Să mai notăm și aptitudinile lui **Sameș** de a juca și mijlocaș, ale lui **Bălan** de a activa pe centru sau pe aripă, pentru a avea imaginea completă a resurselor Universității de a-și structura variat jocul.

Radu URZICEANU

8 APRILIE: CE S-A ÎNTÎMPLAT ATUNCI?

STARTUL ASCENSIUNII REȘIȚENILOR...

3—0 cu Jiul, 2—0 cu Steaua, 3—0 cu U.T.A., 4—1 cu Dinamo, 4—2 cu „U" Cluj, 1—1 și 0—0, la București, cu Sportul studențesc și Rapid — iată o suită de rezultate excelente pe care le-au obținut reșițenii începînd cu etapa a 19-a care a avut loc în 8 aprilie. Doar două înfrîngeri (Tg. Mureș și Ploiești) au umbrit spectaculoasa ascensiune a echipei antrenată de **Ioan Reinhardt. Din 8 aprilie, de la meciul cu Jiul, a început marea tentativă a C.S.M.-ului de a părăsi penultimul loc al clasamentului.** Și — nu întîmplător — tot în 8 aprilie și-a făcut debutul în echipa bănățeană un jucător pe care și l-au dorit cu ardoare și alte teamuri divizionare A: **Dudu Georgescu.** Din acel meci, cu Jiul, CEVA s-a schimbat în jocul reșițenilor. **Beldeanu** a simțit imediat un ajutor în preajma sa și au apărut spectaculoasele UN-DOI-uri făcute cu fostul său coechipier de la Progresul, iar **Atodiresei** și **Florea** ȘTIAU de acum CUI SĂ CENTREZE după impetuoasele lor curse pe marginea terenului. Știau că în fața porții adverse se află un VÎRF VERITABIL, un jucător cu o excelentă detentă.

Luni dimineața, în acceleratul Reșița — București, antrenorul **Ioan Reinhardt** afirma, referindu-se la evoluția lui **Dudu Georgescu**: **„Este omul de gol care ne trebuia. Integrarea lui rapidă în jocul echipei a contat foarte mult".**

Cît de mult, o spun cel mai convingător rezultatele înșiruite la începutul acestor rînduri. **Și cele ȘASE goluri marcate de Dudu Georgescu și cele două note de 10, una de 9 și cinci de 8, pe care le-a primit începînd din 8 aprilie, ziua apariției lui în orașul de pe Bîrzava.**

Duminică, clujenii — care au făcut una din cele mai bune partide ale lor din acest retur — i-au marcat strict pe **Beldeanu, Atodiresei** și **Florea.** Dar l-au... uitat pe **Dudu Georgescu**, autorul a două goluri de o frumusețe rară.

Laurențiu DUMITRESCU

Însemnări de reporter

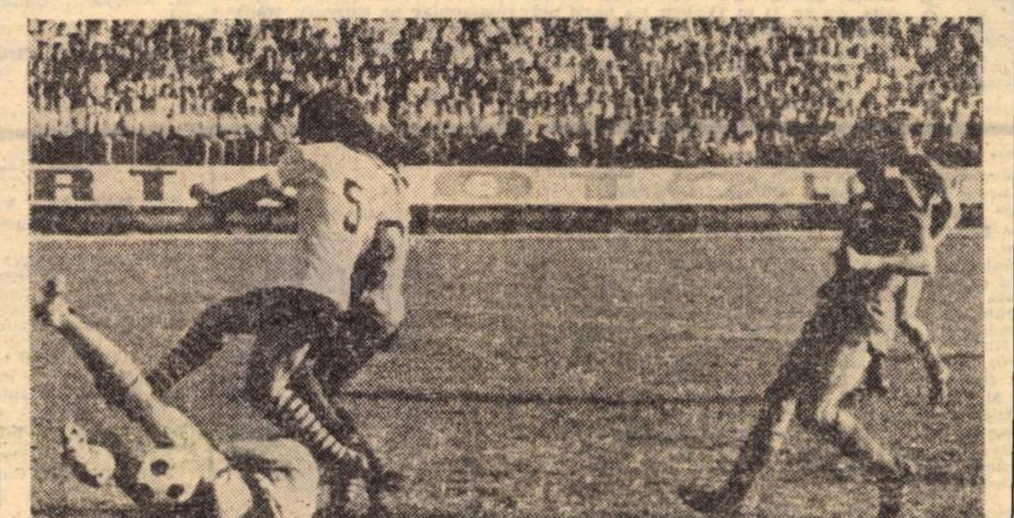

BRAȘOV. Steagul roșu deschide scorul (min. 4): Mateescu l-a lansat pe Anghel, acesta a centrat și Pescaru (nr. 5) a reluat pe lîngă Nagel, ieșit la blocaj. (Fază din meciul Steagul roșu — A.S.A., 5—1)

Foto: S. BAKCSY

„SECRETELE" BUNEI COMPORTĂRI A BRAȘOVENILOR

Nu puține au fost vocile care au afirmat că acest final de sezon greu, nemaipomenit de greu, cu jocuri... comprimate într-un spațiu restrîns, duminică — miercuri — duminică, va fi un calvar pentru echipele noastre și, deci, prea mult fotbal nu putem aștepta de la ele.

Ei bine, duminică, la Brașov, am văzut — totuși — o echipă în excelentă formă. Ea se numește **Steagul roșu.** Brașovenii au înregistrat scorul etapei (5—1 cu A.S.A.), dar ceea ce ne-a impresionat a fost maniera lor de joc. Steagul roșu a avut o evoluție de parcă nu s-ar fi aflat la al 27-lea joc în acest campionat. Vitalitate, dăruire, vervă! Se va spune, poate că adversarul a jucat slab, că A.S.A. nu e la ora actuală decît umbra tinerei, viguroasei și talentatei formații de anul trecut. Lucrul acesta este real, echipa din Tg. Mureș a jucat slab, fără orientare și fără vlagă.

Dar aceasta nu scade cu nimic din meritele învingătorilor. Nu știm cum va evolua azi la Bacău, dar pînă la proba contrarie, Steagul roșu ne-a demonstrat că este în formă. După jocul bun și succesul de la Craiova, doar la patru zile, stegarii au reeditat excelenta comportare. Cui datorează Steagul roșu această vervă? Răspunsul l-am primit de la antrenorul Nicolae Proca: **„E vorba de o pregătire bună, la care și-a dat adeziunea întregul lot. Jucătorii știau că programul acesta îi va solicita și au răspuns pozitiv la un regim special. În aceste zile, echipa este un tot unitar, preocupările personale fiind trecute pe planul secund, dacă, bineînțeles nu sînt cazuri deosebite. Adamache, Jenei, Györfi, Pescaru, adică „bătrînii" echipei sînt exemple."** Da, Pescaru avea joi întindere, și deși nu era refăcut complet, duminică a cerut să joace. Și a jucat 70 de minute excelent. Este un exemplu. Iar acest exemplu a fost urmat de tinerii Anghelini, Mateescu, Anghel, etc. Iată secretele formei actuale arătate de Steagul roșu: munca de pregătire!

Constantin ALEXE

CONDIȚIA FIZICĂ... ÎN SUFERINȚĂ

Meciul de la Cluj a angrenat două formații fruntașe. Marea atracție a Cupelor europene (în care vor fi angrenate primele trei, de pe scara clasamentului) a declanșat, în ambele tabere, dorința aprigă a victoriei. Așa se face că S. C. Bacău nu a adoptat tactica clasică a echipelor din deplasare (joc betonat în apărare, contraatac la momentul oportun) pentru obținerea succesului minimal (punctul „de aur") ci s-a avîntat în luptă dreaptă, în cîmp deschis. **S. C. Bacău a găsit, cu alte cuvinte, resursele morale în stare să spargă un șablon învechit, să facă abstracție de condiția de oaspete. S-a jucat, deci, de la egal la egal, cu solicitări reciproce asemănătoare.** Toate premisele au fost, prin urmare, coapte, ca să putem diseca lesne capacitatea combatantelor, forța lor de joc reală.

Am spus mai sus că mobilul comun al partenerelor a declanșat o dorință aprigă de victorie. Ar fi fost de dorit ca să declanșeze și energii pe aceeași măsură. Dar nu a fost tocmai așa. Scopul nu a fost slujit cu mijloace superioare, întrucît **echipele ni s-au părut ușor obosite, fără nerv, fără dinamismul presupus.** Faze estetice se frîngeau la jumătate, incursiuni în careu sucombau la mal din lipsă de putere. Fără îndoială, formațiile acuzau dificultățile programului de meciuri încărcat, cu două întîlniri oficiale pe parcursul unei singure săptămîni. Motivele ni se par complexe, amalgamate, fiind greu de diferențiat cu precizie, cît tribut s-a plătit unei pregătiri insuficiente și cît, unor cauze obiective care țin de dificultățile de adaptare la un ciclu de meciuri schimbat (supraîncărcat) peste noapte.

Ion CUPEN

CLUJ. Asalt feroviar la poarta apărată de Ghiță. La acest șut-centrare, portarul băcăuanilor, avîndu-l pe Catargiu în stînga sa, a ieșit să boxeze balonul, dar Velicu (nr. 6, tricou alb) a degajat cu oportunitate terenul. (Fază din meciul C.F.R. Cluj — Sport Club, 1—0)
Foto: Luca ANDREI

GOLURILE — ÎMPOTRIVA CURSULUI JOCULUI

U.T.A., într-o situație foarte grea! După meciul nul făcut în compania echipei de pe malul mării, arădenii nu au prea multe motive de optimism pentru viitorul foarte apropiat. Mai mult chiar, dacă echipa antrenată de **N. Dumitrescu** nu va reuși un joc foarte bun la București, în compania Stelei, prin care să-și mai rotunjească săraca zestre de puncte — spun suporterii de pe malul Mureșului — situația va deveni aproape dramatică. Cum de s-a ajuns pînă aici? Greu de spus, dar să încercăm să disecăm cea mai apropiată stare de referință, cea a meciului cu F.C. Constanța. **Deși dominați timp îndelungat, arădenii au avut șansa de a nu primi nici un gol, dar asta în special prin concursul înaintașilor oaspeți, care au jucat cu o ușurință care făcea ca, pe marginea terenului, antrenorii constănțeni să-și muște degetele.**

O foarte curioasă caracteristică a meciului de la Arad a fost aceea că **golurile au fost marcate... împotriva cursului momentan al jocului. Broșovschi** a marcat în urma unui contraatac și a unui dribling subtil al lui **Sima** în fața lui **Ghirca**, dar după ce F.C. Constanța avea de mai bine de 30 de minute jocul pe cont propriu. A urmat „perioada arădeană", în care U.T.A. — care și-a dat drumul vizibil — prinde curaj și profită de căderea echipei constănțene pentru a crea faze de mare spectacol. Pînă și ratările lui **Domide, Kun** sau **Broșovschi** parcă nu mai supără pe nimeni, ele părînd fără vreo importanță pentru soarta partidei. Doar cu trei minute înainte de sfîrșit însă, cînd liniștea coborîse vizibil în sufletele arădenilor și chiar... pe teren, **Rădulescu** reia pe lîngă **Vidac** o centrare a lui **Turcu**, la care **Pojoni** și **Schep** s-au invitat reciproc să sară! **Astfel, arădenii, pierd, a doua oară în ultimele minute ale unei partide, un punct.**

Remiza de la Arad a fost echitabilă (judecînd după raportul perioadelor de stăpînire a jocului și al șuturilor la poartă), dar nu a lipsit mult ca jucătorii lui F. C. Constanța să fie aspru sancționați pentru lipsa lor de decizie din finalul primei reprize. I-a salvat numai relaxarea prematură a echipei gazdă și superficialitatea, în unele momente, a înaintașilor ei...

Dumitru GRAUR

CINE I-A LUAT LOCUL LUI MULȚESCU?

La Petroșani, la meciul Jiul — F. C. Argeș, antrenorul Ștefan Coidum a trimis pe teren o formație în componența căreia **Mulțescu** a apărut pe extrema dreaptă. **Este bine cunoscută principala calitate a lui Mulțescu**, aceea de dispecer, ori pe aripă, fiind jucător lipsit de viteză — calitate de bază a unei extreme — el nu s-a prea descurcat. După primele schimburi de mingi fundașul advers **Ivan** l-a anihilat fără prea multă dificultate. **Și atunci, conform obișnuinței, Mulțescu a pătruns spre interiorul terenului, retrăgîndu-se în spatele vîrfurilor Roznai și Szabados, încercînd prin acțiuni individuale să-și croiască drum printre fundașii argeșeni.** Sesizînd predilecția lui Mulțescu fundașul Ivan, rămînînd practic fără adversar direct, s-a apropiat foarte mult de **coechipierii din defensivă micșorînd astfel distanțele** dintre apărători în zona centrală, acolo unde adversarii dețineau superioritatea numerică. **Ar fi fost indicat ca o dată cu deplasarea lui Mulțescu, un alt echipier să-i ia locul pe extrema dreaptă, dar nimeni n-a făcut-o și astfel această tactică nu a servit echipei din Petroșani. În schimb, aglomerarea de jucători la mijlocul terenului a convenit de minune piteștenilor care s-au grupat în fața careului de 16 m, de unde au reușit să anihileze fără probleme acțiunile de atac, construite în general șablon, de înaintașii Jiului.**

Așa se explică rarele situații de gol din prima parte a întîlnirii la poarta apărată de **Stan.** Și poate că scorul nu ar fi fost deschis fără acea gafă a lui **Ivan** din min. 24, cînd a trimis foarte încet mingea „acasă" și Roznai atent a interceptat-o și a expediat-o pe lîngă **Stan** în plasă. **Chiar** și după înscrierea golului **Mulțescu** a persistat să manevreze undeva la mijlocul terenului, dar frontul de atac petroșenean a rămas tot atît de îngust întrucît nimeni nu a încercat să joace extremă dreaptă. Datorită acestei greșeli de ordin tactic Jiul a obținut cu greu victoria și — nota bene! — dintr-o fază fixă.

Gheorghe NERTEA

PETROLUL — UNIVERSITATEA CRAIOVA 2—2 (2—1)

AU MARCAT: **Pisău** (min. 5), **Moldovan** (min. 29), **Bălan** (min. 39), **N. Ionescu** (autogol, min. 82).
STADIONUL Petrolul; teren bun; timp frumos, cald; spectatori, aproximativ 15 000.
PETROLUL: M. Ionescu 9 — N. Ionescu 3 (min. 83: Tudorie), Mierluț 7, Clupitu 6, Gruber 8 — Cringașu 7, Cozarek 6, Dincuță 4 — Pisău 9, Ion Constantin 6, Moldovan 8 (min. 71: Istrătescu 6).
„U" CRAIOVA: Manta 7 — Niculescu 6, Bădin 6, Sameș 7, Velea 6 — Strîmbeanu 8, Deselnicu 6, Niță 6 — Țarălungă 7, Oblemenco 6, Marcu 5 (min. 38: Bălan 6).
ARBITRU: **K. Ghemigean** (București), **nota 7.**
● CALIFICATIVUL MECIULUI: SLAB.
● La tineret-rezerve: 7—0 (1—0).

JIUL — F. C. ARGEȘ 2—1 (1—0)

AU MARCAT: **Roznai** (min. 24), **Georgescu** (min. 65), **Roșu** (min. 51).
STADIONUL: Jiul; teren denivelat; timp noros; spectatori, aproximativ 4 000.
JIUL: I. Gabriel 7 — Stocker 7, Tonca 8, Georgescu 8, Dodu 8 — Cotormani 8, Libardi 6 (min. 74: Urmeș 6) — Mulțescu 8, Szabados 6 (min. 59: G. Stan 6), Roznai 6, Naidin 6.
F. C. ARGEȘ: Stan 7 — Pigulea 7, Barbu 8, Vlad 8, Ivan 7 (min. 30: Olteanu 7) — Mustețea 8, M. Popescu 7

ETAPA A 27-a

(min. 74: Kassai 7) — Troi 8, Roșu 7, Dobrin 7, Jercan 7.
ARBITRU: **V. Topan** (Cluj), **nota 8.**
● CALIFICATIVUL MECIULUI: ACCEPTABIL.
● La tineret-rezerve: 0—1 (0—0).

C.S.M. REȘIȚA — „U" CLUJ 4—2 (2—1)

AU MARCAT: **Pușcaș** (min. 32), **Dudu Georgescu** (min. 36 și 61), **Lică** (min. 44), **Uifăleanu** (min. 76), **Crețu** (min. 87, autogol).
STADIONUL Valea Domanului; teren bun; timp noros; spectatori, aproximativ 12 000.
C.S.M.: Ilieș 7 — Rednic 7, Georgevici 7, Kiss 8, Gaspar 7 — Pușcaș 9, Beldeanu 8 — Atodiresei 7, Nestorovici 8 (min. 66: Neagu 7), Dudu Georgescu 10, Florea 7.
„U" CLUJ: Ștefan 7 — Crețu 6, Pexa 9 (min. 85: Mihăilă), Solomon 6, Cîmpeanu 7 — Anca 8, Fanea 7 — Uifăleanu 9, Munteanu 6 (min. 67: Coca 7), Lică 8, Barbu 6.
ARBITRU: **C. Niculescu** (București), **nota 9.**
● CALIFICATIVUL MECIULUI: ACCEPTABIL.
● La tineret-rezerve: 1—4 (0—2).

STEAGUL ROȘU — A.S.A. 5—1 (3—0)

AU MARCAT: **Pescaru** (min. 4 și 35), **Anghel** (min. 35), **Mateescu** (min. 48 și 64), **Sultănoiu** (min. 90).
STADIONUL Municipal; timp excelent; teren foarte bun; spectatori, aproximativ 8 000.
STEAGUL ROȘU: Adamache 8 — Anghelini 9, Jenei 8, Olteanu 9, Hîrlab 7 — Cadar 9, Mateescu 10 — Anghel 9, Pescaru 10 (min. 70: Iambor 6), Balint 9, Györfi 10.
A.S.A.: Nagel 5 — Szölösi 4 (min. 73 Orza 5), Unchiaș 7, Ispir 5, Kiss 4 — Bölöni 5, Varodi 5 — Caniaro 4, Naghi 4, Mureșan 4, Hajnal 5 (min. 35 Sultănoiu 6).
ARBITRU: **A. Bentu** (București) **nota 10.**
● CALIFICATIVUL MECIULUI: BUN.
● La tineret-rezerve: 3—0 (1—0).

RADIOGRAFIA ETAPEI A 26-a

• REZULTAT • ECHIPE • ARBITRU • COMENTARIUL MECIULUI • CEL MAI BUN DIN „22" • TINERET-REZERVE •

SPORT CLUB — JIUL 4—1 (2—0)

AU MARCAT : Enescu (min. 13 și 55), Băluță (min. 17), Pană (min. 73), Mulțescu (min. 76 din 11 m).

STADIONUL 23 August : teren bun ; timp frumos ; spectatori, aproximativ 8000

SPORT CLUB BACĂU : Ghiță 7 — Mioc 7, Catargiu 8, Velicu 6, Margasoiu 8 — Hrițcu 8, Duțan 7 (min. 74: Vătafu 6) — Pană 8, Dembrovschi 8, Enescu 8, Băluță 8 (min. 74 : Florea 6).

JIUL : Ion Gabriel 7 — Stoker 6, Tonca 6, Georgescu 6, Onuțan 5 — Cotormani 8, Libardi 8 (min. 85 : Urmeș) — Mulțescu 6, Szabados 5, Roznai 8, Naidin 5 (min. 65 : G. Stan 6).

ARBITRU : M. Bică (București), nota 10.

DEMBROVSCHI

JOC INTR-UN SINGUR SENS • După ce Dembrovschi (min. 1, 2 și 8) și Enescu (min. 4) au încercat vigilența portarului advers, în min. 13 s-a deschis scorul : fundașul Margasoiu, urcat în atac, a centrat și Enescu, cu o lovitură de cap, a marcat • În min. 17, o altă centrare, de data aceasta de pe partea dreaptă, și Băluță a finalizat acțiunea ofensivă • Antrenorul Coidum a efectuat o rocadă (Stocker și-a reluat vechiul post), dar măsura va întîrzia doar ca scorul să ia proporții • În repriza secundă, băcăuanii au impus din nou un tempo ridicat și, firesc, au mai finalizat două acțiuni ofensive • Golurile au fost realizate de Enescu (min. 55, cînd a fost servit „ca pe tavă" de Dembrovschi) și de Pană (min. 73, de asemenea, la o pasă primită de la Dembrovschi) • În această parte a meciului, înaintașii Jiului au făcut cîteva incursiuni în careul lui Ghiță, dintre care una s-a soldat cu o bară (Szabados, min. 57) și alta, cu un 11 m (Velicu l-a oprit neregulamentar pe Roznai), transformat de Mulțescu (min. 76) • În ultimele 10 minute, înaintarea Sport Clubului a încercat să mărească și mai mult diferența, dar n-a obținut decît două lovituri de colț. (P.V.)

• CALIFICATIVUL MECIULUI : ACCEPTABIL.

2—1 (1—1).

AU MARCAT : Ilie, Cioancă, Boloș.

SPORT CLUB BACĂU : Voinea — Răileanu, Volmer, Sinăuceanu, Andrieși — Lunca, Soșu — Carpuci, Ilie, Botez, Cioancă.

JIUL : Văduva (Lupin) — Aruncuteanu, Cățuți, Luca, Sava — Faur (Rotaru), Cormoș — Boloș, Kostyal, Caramalia II, Dăniță.

ARBITRU : P. Brătănescu (Suceava).

„U" CRAIOVA — STEAGUL ROȘU 0—1 (0—1)

A MARCAT : Mateescu (min. 14).

STADIONUL Central : teren acceptabil ; timp călduros ; aproximativ 35 000 spectatori.

UNIVERSITATEA : Manta 8 — Niculescu 5, Deselnicu 5 (min. 64 : Bădin 6), Sameș 5, Velea 6 — Strîmbeanu 7, Niță 5 (min. 69 : Andrea 5) — Țarălungă 5, Bălan 5 (min. 64 : Deselnicu), Oblemenco 6, Marcu 5.

STEAGUL ROȘU : Adamache 9 — Anghelini 9, Jenei 8, Olteanu 9, Hîrlab 8 — Mateescu 8, Cadar 8 — Anghel 7, Șerbănoiu 9, Bailnt 9, Iambor 7, (min. 45 : Györfi 5 ; min. 83 : Papuc).

ARBITRU : C. Niculescu (București), nota 9.

ȘERBĂNOIU

NEAȘTEPTATUL 0—1 !... • Inchipuiți-vă o mare de spectatori pregătiți să-și dăruiască cu generozitate aplauzele echipei favorite • Inchipuiți-vă peste 200 de steaguri alb-albastre fîlfîind în tribunele „Centralului" craiovean • Inchipuiți-vă 35 000 de oameni așteptînd un șir de goluri în poarta lui Adamache • Și a venit min. 14 cînd, Mateescu, după ce mingea străbătuse traseul Olteanu—Hîrlab—Bălint a sprintat pe lîngă Sameș și Strîmbeanu, înscriind unicul punct al meciului și aducînd durere pe uriașul stadion • În continuare, o adevărată cursă contra cronometru a craiovenilor care au încercat totul pentru a modifica tabela de marcaj • Steagul roșu se apără supranumeric, atacanții studenților sînt marcați strîns („perechile" : Hîrlab—Țarălungă, Jenei—Bălan, Anghelini—Marcu, Cadar—Oblemenco), Adamache apără fără greșeală • Universitatea are cîteva ocazii (Oblemenco — lovitură liberă în min. 32, Bălan — bară în min. 33, Marcu — poziție excelentă în min. 81 etc) dar nici oaspeții nu se lasă mai prejos, contraatacurile lor fiind greu de stăvilit (Manta respinge ca un fundaș în min. 58, din afara careului ; tot Manta își salvează poarta în min. 89 etc.) • Se scurg minute dramatice, buturile Steagului roșu sînt asediate, dar nimic nu se mai poate modifica. (M.T.)

• CALIFICATIVUL MECIULUI : ACCEPTABIL.

3—0 (1—0)

AU MARCAT : Vasilică (autogol), Mirșu, Păunescu.

UNIVERSITATEA: Gunesch (Papuc) — Negrilă (Pantilie), Caramihai, Scheli, Ciolca — Balaci, Kiss (Boldici) — Mincioagă, Stăncescu (Mîrșu), Păunescu, Cioară.

STEAGUL ROȘU : Kaszony (Albu, Porumbiță) — Porumbiță (Buzea), Marian, Vasilică, Ivăncescu — Gogea, Ghițolu — Ciucă, Matesz, Dumitru, Zotincă (D. Cîmpeanu).

ARBITRU : I. Constantin (Pitești).

A.S.A. — U.T.A. 2—1 (0—0)

STADIONUL „23 August" : teren moale ; timp înnorat, a plouat în prima repriză ; spectatori, circa 11 000

AU MARCAT : Naghi (min. 48), Domide (min. 77), Petescu (min. 90, autogol).

A.S.A. : Naghi 6 — Szöllösi 7, Unchiaș 9, Ispir 8, Kiss 6 — Varodi 8, Bölöni 6 — Caniaro 8, Naghi 7, Mureșan 7, Hajnal 6.

U.T.A. : Vidac 6 — Birău 7, Schepp 8, Pojoni 8 Popovici 7 — Petescu 8, Domide 8 — Condruc 6, Broșovschi 7, Kun II 6 (min. 82 : Calinia), Sima 7.

ARBITRU : N. Petriceanu (București), nota 8.

UNCHIAȘ

UN AUTOGOL ÎN ULTIMELE SECUNDE • A.S.A. forțează victoria din start • Are două-trei ocazii foarte mari, dar Pojoni (min. 14) scoate de pe linia porții în cea mai critică situație • U.T.A. se apără decis, uneori cu două linii de fundași și atunci cînd echilibrează jocul, nu reușește să fructifice singura mare ocazie (min 38) pentru că la centrarea lui Sima, Condruc ezită • Repriza a doua va fi de mare tensiune și spectacol • În min. 48 se deschide scorul : Unchiaș venit în careul advers șutează la poartă, mingea e respinsă la Naghi, acesta, aproape de linia porții, se întoarce calm și înscrie • Urmează minute de asalt ale formației gazdă • Șutul lui Caniaro (min. 53) întîlnește bara, Naghi și Mureșan se joacă prea mult cu ocaziile (min. 60 și 61) și Vidac, scăpat, în sfîrșit, de trac apără excelent două șuturi-gol • Văzînd că gazdele reduc ritmul, U.T.A. iese la atac și în min. 77, la centrarea lui Condruc, Domide se înalță frumos și înscrie cu capul • Peste două minute portarul gazdelor iese la 20 m de poartă, Sima vrea să realizeze un gol „à la Blochwitz", dar ezită, nu are nici flerul lui Dumitrache, și mingea trece pe lîngă poartă • Și, în ultimele secunde ale minutului de prelungire, lovitura de teatru : Petescu trimisese pe spate, cu capul, acasă, Vidac ieșise prea în față și... cel mai banal autogol. (M.M.I.)

• CALIFICATIVUL MECIULUI : BUN.

1—0 (0—0)

A MARCAT : Covaci.

A.S.A. : Așa — Ianoși, Szekeli, Botoș, Lucaci — Negrea (Pintea), Koler — Man, Covaci, Tevi, Soo.

U.T.A. : Ziller — Drăucean, Purima, Căldăruș, Tucudean — Grecsner, Tisa — Coșa (Păcătan), Croitoru, Miscoi (Vasilescu), Petrișor.

ARBITRU : T. Cîmpeanu (Beclean).

RAPID — C.S.M. REȘIȚA 0—0

STADIONUL „23 August" ; teren bun ; vreme frumoasă și călduroasă ; spectatori aproximativ 15 000.

RAPID : Răducanu 7 — Pop 7, Boc 8, Fl. Marin 8 Codrea 6 — Savu 5 (min. 55 : Rotaru 7), M. Stelian 6 — Petreanu 5 (min. 46 : Năsturescu 6), Dumitriu II 7, Neagu 5, Dumitriu III 5.

C.S.M. : Ilieș 8 — Rednic 6, Georgevici 7, Kiss 8 Gașpar 6 — Pușcaș 7 (min. 62 : E. Dumitru 6), Beldeanu 7 — Atodiresei 6, Nestorovici 5 (min. 62 : D. Neagu 6), Dudu Georgescu 7, Florea 8.

ARBITRU : N. Cursaru (Ploiești), nota 8.

ILIEȘ

BUCUREȘTENII, DEFICITARI ÎN JOCUL OFENSIV • Influența de căldură, jocul a fost, în general, anost, plictisitor • Eforturile depuse de rețițeni în etapa precedentă i-au determinat să practice acum, în fața Rapidului, un joc economicos, prin care, fără să pună un accent strict pe apărare, să evite — totuși — înfrîngerea • În prima jumătate a partidei — mai ales — oaspeții au avut chiar perioade în care au deținut superioritatea în jocul de cîmp • Poarta lui Răducanu n-a fost, însă, real periclitată decît în minutele 38 (pătruns în careu, Dudu Georgescu a trimis mingea pe lîngă portarul rapidist, dar și pe lîngă bara din dreapta acestuia) și 61 (șut în bară al lui Pușcaș) • Bucureștenii și-au dezamăgit, în mare măsură, suporterii, îndeosebi prin evoluția slabă a mijlocașilor și înaintașilor (excepție făcînd doar Dumitriu II, ale cărui șuturi au dat emoții rețițenilor) • În două rînduri (Dumitriu II în min. 71 și Pop în min. 79) barele au fost cele care i-au salvat pe oaspeți de la primirea golului, dar rapidiști nu pot invoca doar ghinionul sau unele intervenții inspirate ale portarului Ilieș în explicarea ineficacității lor. (C.F.)

• CALIFICATIVUL MECIULUI : SLAB.

1—0 (0—0)

A MARCAT : Gh. Ene.

RAPID : Roșca — Dumitrescu, Mușat, Ștefan, Cincă — Dinu, Gh. Ene — Știrat (Taj), Catrina (Lăzărescu), Naom, Codreanu.

C.S.M. : Gornea (Moater) — Rădulescu II, Ologeanu, Ionescu, Zimmer — Savu, Grozăvescu — Rădulescu I (Vizitiu), Szilaghi, Roșca, Păunescu (Făgădaru).

ARBITRU : Gh. Limona (București).

„U" CLUJ — PETROLUL 0—0

STADIONUL Municipal : teren greu ; timp închis, ploaie ; spectatori, aproximativ 4 000.

„U" CLUJ : Totoianu 7 — Crețu 7, Pexa 7, Mihăilă 6 (min. 66 : Munteanu 7), Cîmpeanu 7 — Anca 7, Fanea 6 — Uifăleanu 5, Lică 8, Mureșan 6 (min. 25 : Coca 5), D. Mocanu 5.

F. C. PETROLUL : M. Ionescu 8 — N. Ionescu 7, Mierluț 6, Ciupitu 7, Gruber 7 — Cringașu 8, Cozarec 7 — Pisău 6, Dincuță 7, I. Constantin 7, Moldovan 6.

ARBITRU : V. Pădureanu (București), nota 10.

CRINGAȘU

FINAL FIERBINTE, AMBIȚII PREA TÎRZII... • Joc apatic, cea mai mare parte din timp • Terenul este foarte greu, lucru care ajută defensiva aglomerată a oaspeților • Ștefan, Solomon, Barbu (apoi, accidental, va părăsi terenul și Mureșan) lipsesc din echipa clujeană, Tudorie și Oprișan din cea petrolistă • Surprinzător, „U" joacă cu trei la mijloc, Lică pornind în acțiunile sale impetuoase de multe ori din centrul liniei secunde • Singurul șut pe spațiul porții, timp de 80 de minute, va fi cel expediat de Dincuță (min. 14), puternic, în brațele lui Totoianu • În ultimele minute, clujenii, care au tras zece șuturi la poartă în repriza secundă, dintre care patru pe spațiul ei (după min. 80 !), vor domina categoric, golul doar a plutit undeva în aer • A contribuit la acest lucru și M. Ionescu, excelent în cîteva situații • Cea mai mare ocazie a Universității, în min. 86 : Uifăleanu primește mingea, este singur, la 10 m de poartă, trage prea încet și-i dă posibilitate portarului petrolist să blocheze • Finalul meciului găsește spectatorii clujeni în picioare, aplaudînd cu căldură „forcingul" — din păcate platonic — al echipei gazdă. Prea puțini s-au gîndit atunci că, de fapt, Universitatea trebuia să joace așa tot meciul... (D. G.)

• CALIFICATIVUL MECIULUI : SLAB.

1—3 (1—0)

AU MARCAT : Marcu, Rădulescu, Curcă ; I. Munteanu.

„U" CLUJ : Negru — S. Mocanu, Poraschi Sudi, Matei — Ciocan, I. Munteanu — Șt. Naghi, M. Munteanu, Bucur, Cîmpeanu (Furnea).

F. C. PETROLUL : Tănase — Curcă, Petrescu, Toader, Mureșan — Mitrea, Roman — Radu, Rădulescu, Oprișan, Marcu.

ARBITRU : Vl. Trifu (Baia Mare).

F.C. ARGEȘ — STEAUA 1—1 (1—0)

STADIONUL „1 Mai" ; teren foarte bun ; timp înnorat, excelent pentru joc, spectatori, aproximativ 15 000.

F. C. ARGEȘ : Stan 4 — Pigulea 6, Barbu 8, Vlad 7, Ivan 7 — Mustățea 6, M. Popescu 7 (min. 73 : Prepurgel 5) — Troi 6, Radu 7 (min. 29 : Dobrin 7), Roșu 7, Jercan 6

STEAUA : Haidu 7 — Sătmăreanu 7, Smarandache 6, Hălmăgeanu 7, Cristache 8, — Dumitriu IV 8, Dumitru 6 (min. 54 : Ștefănescu 6), Pantea 7, Tătaru 9, Năstase 7, Iovănescu 8.

ARBITRU : M. Rotaru (Iași), nota 9.

TĂTARU

REPRIZA A DOUA — MAI ANTRENANTĂ • În primele 45 de minute argeșenii au avut frînele jocului în mîini • Steaua a jucat, însă, cu mult aplomb : s-a apărat calm și organizat, mizînd pe arma contraatacului • Radu și Roșu trec pe lîngă deschiderea scorului • Pe dreapta, Pantea face clipe grele lui Ivan • Piteștenii totuși, nu găsesc cheia desfacerii lacătului militar pentru că și Troi și Jercan sînt în zi slabă • Dobrin este păzit cu strășnicie de Dumitriu IV • Min. 37 M. Popescu este pe punctul de a marca, dar Haidu apără • Pantea (min. 39) centrează, Năstase reia puternic pe deasupra • Min. 44 : Pigulea trimite în diagonală la Dobrin, acesta retrimite în fața porții și Roșu înscrie din apropiere • Repriza secundă este mai antrenantă deoarece și Steaua iese mai mult la joc, se desfășoară bine, este mai ordonată și mai precisă în acțiunile ofensive • Min. 64 Tătaru aduce egalarea cu un șut care l-a surprins pe Stan... visînd în poartă • Tătaru, ceva mai tîrziu, trimite un „șut gioni" peste poartă • Două minute fierbinți (75 — Dobrin șutează în bară, Haidu fiind depășit de pitești.an. 77 — Pantea luftează singur-singurel, în careu punctează finalul jocului. (S. T.)

• CALIFICATIVUL MECIULUI : BUN.

1—3 (1—1)

AU MARCAT : Vlad (2), Ion Ion, Frățilă II.

F.C. ARGEȘ : Cristian — Moisescu, Neculce, Olteanu, Ciolan — Tudor, Tronaru — N. Radu, Frățilă II, Kassai, Chivescu ;

STEAUA : Nicolae — Vaida, Ciugarin, Micloș, Marinescu — Cristea, Ion Ion — Stoica, Tudor (Dumitrescu), Florea, Vlad.

ARBITRU : V. Buiculescu (Caracal).

F.C. CONSTANȚA — SPORTUL STUD. 4—1 (0—1)

AU MARCAT : Leșeanu (min. 22), Mărculescu (min. 57 și 75), Constantinescu (min. 74, din penalty), Caramaca (min. 83).

STADIONUL „1 Mai" ; teren bun ; timp frumos ; spectatori, aproximativ 12 000.

F. C. CONSTANȚA : Ștefănescu 7 — Ghirca 7, Antonescu 7, Bălosu 8, Nistor 6 — I. Constantinescu 7, Oprea 5 (min. 53 : Mihu 6) — Tănase 8, Mărculescu 9, Caraman 8, Turcu 6 (min. 46 : Rădulescu 7).

SPORTUL STUDENȚESC: Suciu 6 — Jurcă 6, Kraus 8, M. Sandu 7, Manea 6 — Cazan 7, Culda 6 — Leșeanu 8, Tănăsescu 6, O. Ionescu 6, Moldoveanu 6 (min. 72 : Chihaia 6).

ARBITRU : N. Rainea (Bîrlad), nota 6.

MĂRCULESCU

CU NERVII ÎNCORDAȚI LA MAXIMUM • Constanțenii atacă din start, domină teritorial, dar nu pot străpunge apărarea fermă, grupată a studenților • Pornit dintr-o poziție clară de ofsaid, Leșeanu deschide scorul • Tribunele îl apostrofează minute în șir pe tușierul Ștefănescu din Galați care nu semnalizase • Se joacă dur, cu nervii încordați la maximum • La pauză, în drum spre vestiare, Moldoveanu este lovit de Ghirca și Antonescu ! • Arbitrul Rainea și observatorul federal Robert Cosmoc solicită căpitanilor celor două formații, Antonescu și Kraus, să-și calmeze coechipierii • La o greșeală a lui Cazan, Mărculescu egalează • În același minut, Moldoveanu șutează tare, la vinclul barelor, dar Ștefănescu salvează „in extremis" • Penalty acordat de arbitru la un hent involuntar făcut de M. Sandu, undeva la marginea careului ; lovitura de pedeapsă este transformată precis de Constantinescu • Două goluri... clare, splendide, marchează Mărculescu (lovitură cu cap) și Caraman (cursă de 50 m), într-un final de meci care aparține în întregime elevilor lui Hașoti. (L.D.)

• CALIFICATIVUL MECIULUI : SLAB.

4—1 (3—0)

AU MARCAT : Negoescu (2), Ologu (2) ; Georgescu.

F.C. CONSTANȚA : Pilcă — Ionescu, Mihai, Mihăilescu, Arif — Radu, Drogeanu — Lupu (Cristi), Negoescu, Floricică, Ologu.

SPORTUL STUDENȚESC : Cameniță (C. Marian) — Gali, Ardeleanu, Marin, G. Ionescu — Cojocaru, Radu — Cioacă, Șerbănică, Stroe, Dinea (Georgescu).

ARBITRU : P. Căpriță (Brăila).

• MECIUL DINAMO — C.F.R. Cluj SE VA DISPUTA LA 24 IUNIE a.c. Partida dintre echipele de tineret-rezerve ale acestor cluburi s-a disputat în ziua de joi 7 iunie la București și s-a încheiat cu scorul de 2—0 (1—0) pentru Dinamo.

LIDERII AU, DIN NOU, AVANTAJ

Se pare că etapa a XXVII-a a început să clarifice situația din fruntea celor două clasamente. În seria I, **Politehnica Iași** are un punct mai mult decît **Metalul București**, care duminică n-a reușit decît o remiză în fața Chimiei din Rîmnicu Vîlcea. Se apropie însă, amenințător, F. C. Galați ! În seria a II-a, **Politehnica Timișoara** și-a mărit avantajul la 3 puncte față de F. C. Bihor, învinsă pe propriul teren de Olimpia Satu Mare !

La periferie — o situație aproape identică în ambele clasamente : deținătoarele „lanternelor roșii" sînt despărțite doar de cîte trei puncte de ocupantele locurilor 10 !

MIZA MECIULUI N-A UMBRIT SPORTIVITATEA...

...Deci, felicitări celor două echipe și numerosului public venit să-și încurajeze favoriții.

Chiar din primele minute se remarcă pofta de joc a lui **Harapu**, care este pe punctul de a deschide scorul (min. 3), trimițînd — cu efect — o minge peste portar, dar și peste bară. Patru minute mai tîrziu, o șarjă purtată în viteză de cinci jucători tîrgovișteni, depășește cu ușurință apărarea tulceană, dar nu și pe portarul **Marinescu**. Primul gol are autor pe **POPA** care reia cu capul o centrare a lui **C. Ionescu** (min. 34). Un minut mai tîrziu **Răuț** intră vijelios în careul advers, dar calcă pe minge. S-a ratat egalarea scorului, nemeritată — însă — după cursul jocului.

Imediat după pauză (min. 52) scorul se majorează. Atac în șapte jucători, fente multe ale atacanților — cu și fără minge, două șuturi consecutive respinse de apărarea tulceană și un voleu al lui **GRIGORE** — din colțul careului mare — care pune punct acestei frumoase șarje. La 2—0, soarta meciului pare pecetluită. Dar bucuria gazdelor s-a transmis din tribune și printre jucători. Sînt neatenți, gafează, dar mai ales nu insistă în fața porții adverse. Urmarea firească este reducerea scorului. În urma unei obstrucții asupra lui **Peniu**, **STOICESCU** execută lovitura liberă de la circa 18 m — printre picioarele jucătorilor care au făcut „zidul" defectuos (min. 55). În min. 67 **Harapu** — jucător de mare viteză — centrează în diagonală lui **C. Ionescu** care reia năpraznic. Gol ? Nu ! Balonul se lovește de spatele lui **Kallo**, și iese în aut. Tribunele amuțesc în min. 80 cînd o minge șutată de **Peniu** se lovește de colțul barei. Meciul se termină cu o fază controversată, Tulcenii reclamă penalty, arbitrul nu-l acordă — și bine face — pentru că mingea a fost șutată de la un metru în mîna apărătorului împricinat.

Liviu BOBOCEA

C.S. Tîrgoviște — Delta Tulcea 2—1 (1—0)

AU MARCAT : POPA (min. 34), GRIGORE (min. 52) și STOICESCU (min. 55).

C. S. TÎRGOVIȘTE : Bărbulescu — Ungureanu (min. 76 : Buciumeanu), Bogdan, GRANCEA, Mînăstire (min. 46 : Gheorghe) — Grigore, Popa — C. IONESCU, NISTOR, HARAPU, Kallo.

DELTA : Marinescu — Jantovan, Stănăgui, ZAIȚ, Leca — Stoichițoiu, I. Dinu (min. 46 : Peniu) — GIRIP (min. 75 : Tudor), STOICESCU, Mușter, RAUȚ.

A ARBITRAT bine V. GRIGORESCU (Craiova).

TOTUL PENTRU UN PUNCT...

Din nou, tabela de marcaj a stadionului Metalul a rămas neschimbată. De astă dată, elevii antrenorului **Paul Popescu** au făcut remiză cu o formație venită la București cu intenția de a „ciupi" un punct care s-o pună definitiv la adăpost de zona retrogradării.

Pentru realizarea acestui obiectiv, încă din primele minute, vîlcenii au pus accentul pe defensivă : **Haidu** a fost trecut „libero", pe linia mediană au acționat, în permanență, cîte 3—4 jucători, iar la înaintare au contat doar pe **Șutru** și pe **Gojgarau**. Jocul a avut, în majoritatea timpului, sens unic : spre poarta lui **Stana**, care duminică a apărat excelent. Dacă apărarea Chimiei n-a primit nici un gol, aceasta de datorește și impreciziei înaintașilor bucureșteni, care au irosit multe ocazii, printre care și un penalty (**Georgescu** min. 73)! De-a lungul întîlnirii, vîlcenii au inițiat și cîteva contraatacuri, în special prin **Șutru** și **Gojgaru**, unul dintre ele putînd să fie finalizat de ultimul (min. 62), dar înaintașul Chimiei, de la circa 12 m, a expediat balonul peste poartă !

Deci, Chimia a obținut un punct la București, însă evoluția sa, apelînd la toate mijloacele ca să nu primească gol a fost cu mult sub nivelul exigențelor competiției.

Pompiliu VINTILA

Metalul București — Chimia Rm. Vîlcea 0—0

METALUL : I. Petre — Nedelcu, MORARU, SÎRBU, VIȚA — PROFIR (min. 60 : Popa), FĂTU — Ianeu, Georgescu, TRANDAFILON, Decu (min. 68 : Rădoi).

CHIMIA : STANA — BURLACU, CIOBANU, HAIDU, Petrică — PĂCIULETE, IONESCU — Șutru, Donose (min. 46 : Orovitz), Gojgaru, Iordache.

A ARBITRAT foarte bine N. ILIESCU (Brașov).

VICTORIE DĂTĂTOARE DE SPERANȚE

Cîteva sute de adevărați suporteri ai echipei feroviare arădene au ținut să fie prezenți la meciul cu Electroputere Craiova. Egalitatea de puncte în clasamentul seriei a făcut ca partida să fie foarte aprig disputată. Feroviarii încep jocul inhibați. Oltenii, în schimb, etalează un fotbal aerisit, elevii tînărului antrenor **Eftimie** plimbînd mingea, lucru care a împiedicat echipa feroviarilor să-și facă jocul.

În min. 33, oaspeții deschid scorul prin **CIORIIA**, care reia imparabil o minge venită pe traiectul **Mateescu—Tacoi**. După marcarea golului, feroviarii devin și mai debusolați. Craiovenii ratează majorarea scorului. În min. 45, **DAMIAN** egalează.

Repriza secundă aduce în teren un C.F.R. mai hotărît și mai ordonat în joc. În min. 52 **DAMIAN** aduce avantaj echipei sale, înscriind la o ezitare a întregii apărări craiovene. Feroviarii atacă continuu, devin din ce în ce mai periculoși, în timp ce oaspeții temporizează jocul la infinit. Totuși, în min. 81, **DAMIAN** înscrie, din nou, ridicînd scorul la 3—1, rezultat cu care la sfîrșit întîlnirea.

La starea de nervozitate ce a existat pe teren o contribuție importantă a avut-o arbitrul VIOREL CIOC (Mediaș) care a fluierat faulturi imaginare, legea avantajului a funcționat cînd nu a trebuit și invers. Toate au culminat cu eliminarea lui Mateescu (min. 83), care vrînd să dea balonul pentru a se executa o lovitură liberă în urma unei infracțiuni, l-a lovit cu mingea pe arbitrul întîlnirii, fără a exista însă, vreo intenție.

Pavel ȘODINCA

ORADEA. Sătmărenii își apără cu strășnicie punctul înscris. (Fază din meciul F. C. Bihor — Olimpia Satu Mare, 0—1)

Foto : A. ȘOMOGHI

C.F.R. Arad — Electroputere Craiova 3—1 (1—1)

AU MARCAT : CIORIIA (min. 33) pentru Electroputere și DAMIAN (min. 45, 52 și 81) pentru C.F.R.

C.F.R. ARAD : Ivan — Ghiță, BERMOZER, Kukla I, Cociuban — Babău, DAMIAN — Kőrösi (min. 46: ANDRONE), Gyenge, Kukla II, Mierea.

ELECTROPUTERE CRAIOVA : VASILESCU (min. 64 : HÎRZOIU) — Cotoșman, Berneanu, Bitlan, Lăpădat — Stanciu, MATEESCU — CIORIIA (min. 72 : Brînzan), Tacoi, Bichea, Șarpe.

A ARBITRAT slab VIOREL CIOC (Mediaș).

ECHIPA LOCALĂ A MIMAT FOTBALUL

Metrom este una din formațiile bune din Divizia B. A probat-o în atîtea jocuri, o confirmă poziția din clasament. Iată de ce, meciul cu Politehnica Timișoara, echipa care aspiră la un loc în prima divizie, a fost așteptat cu mult interes la Brașov, deși în aceeași zi juca acasă și Steagul roșu. Duminică dimineața, aproximativ 4 000 de spectatori (printre care cîteva zeci de timișoreni) erau prezenți pe stadionul Metrom. **Așteptările și dorința de a viziona un meci bun nu s-au confirmat. Spectatorii aveau să fie dezamăgiți. Meciul a fost de slabă calitate.** Politehnica — cu excepția lui **Bojin** — n-a impresionat, n-a depășit limita jocului modest. A lăsat în schimb o impresie nefavorabilă datorită echipamentului vechi, decolorat și mototolit. **Ce a făcut, în schimb, Metrom ? Orice, numai fotbal nu. Cu excepția portarului Szalad, excelent la cîteva șuturi ale lui Bojin și Dașcu, ceilalți au mimat adevăratul fotbal. În permanență, apărarea a „bubuit" mingea, mijlocașii aproape că n-au existat, iar înaintașii s-au ferit, pur și simplu, să intre în situații bune de șut. De regulă, pasa decisivă nu-și găsea adresantul. O dată, în min. 1, Ferencz a șutat în bară. Cele două goluri seamănă ca două picături de apă : pătrunderi individuale, pe lîngă niște fundași indiferenți, șut încet pe lîngă portar. Atît a fost. Probabil, Paraschivescu, Furnică et comp. atît aveau planificat : un meci egal.**

Constantin ALEXE

Metrom Brașov — Politehnica Timișoara 1—1 (0—1)

AU MARCAT : GHERGA (min. 43) și PARASCHIVESCU (min. 73).

METROM : Szalad — Sișcă, Păltinișan, Staicu, Băditoiu — Gane (min. 68 : Titters), Selimesi — Furnică, Florescu, Paraschivescu, Ferencz (min. 72 : Georgescu).

POLITEHNICA : Caiona — Popa, Mehedințu, Arnăut, Maier — Gherga, Șchiopu — Floareș (min. 88 : Dima), Dașcu (min. 73 : Covalcic), Bojin, Surdan.

A ARBITRAT bine N. CURSARU (Ploiești).

CLASAMENTUL GOLGETERILOR

SERIA I

● 15 GOLURI : **Marica** (Politehnica Iași) ● 13 GOLURI : **Lupulescu** (Politehnica Iași) ● 9 GOLURI : **Sandu** (Dunărea Giurgiu), **Șt. Georgescu** (Metalul București) — 1 din 11 m ● 8 GOLURI : **Fildroiu** (Ș. N. Oltenița), **Mustață** (Ceahlăul P. Neamț) — 1 din 11 m, **Alexe** (Metalul Plopeni) — 2 din 11 m ● 7 GOLURI : **Stroie** (Știința Bacău), **Dobre** (Gloria Buzău), **Ionică** (F. C. Galați), **Mărculescu** (C.F.R. Pașcani) — 1 din 11 m ● 6 GOLURI : **Cramer** (Gloria Buzău), **Spiridon** (Metalul Plopeni), **Grosaru** (Știința Bacău), **Răducanu** (Ș. N. Oltenița), **Simionaș** (Politehnica Iași) — 1 din 11 m, **Grozea** (F. C. Galați) — 3 din 11 m ● 5 GOLURI : **Strat** (F. C. Galați), **Orovitz, Iordache** (Chimia Rm. Vîlcea), **Sava** (C. S. Tîrgoviște), **Iancu, Em. Dumitru** (Metalul București), **Enculescu, Stamanichi** (Ș. N. Oltenița), **Bruștiue** (C.S.U. Galați) — 2 din 11 m ● 4 GOLURI : **Buduru** (Dunărea Giurgiu), **Apetrei** (Ceahlăul P. Neamț), **Florea, Cîncu, Dragomir** (Metalul Plopeni), **Stoica** (C.S.U. Galați), **Trandafilon** (Metalul București), **Gojgaru, Haidu** — 1 din 11 m (Chimia Rm. Vîlcea), **Pîrvu** (C. S. Tîrgoviște) — 1 din 11 m, **Brukenthal** (C.F.R. Pașcani) — 3 din 11 m, **Stănoaia** (Progresul Brăila) — toate din 11 m.

SERIA A II-a

● 16 GOLURI : **Sasu** (Minerul Baia Mare) — 2 din 11 m ● 15 GOLURI : **Colnic** (F. C. Bihor) ● 14 GOLURI : **Bojin** (Politehnica Timișoara) ● 13 GOLURI : **Bota** (Metalul Drobeta Tr. Severin) — 6 din 11 m ● 12 GOLURI : **Ciocan** (Gloria Bistrița) ● 10 GOLURI : **Agud** (F. C. Bihor), **Damian** (C.F.R. Arad) — 2 din 11 m, **Tacoi** (Electroputere Craiova) — 3 din 11 m ● 9 GOLURI : **Libra** (Olimpia Satu Mare), **Dașcu** (Politehnica Timișoara), **Filip** (Nitramonia Făgăraș), **Serfozo** (C.S.M. Sibiu), **P. Șchiopu** (F. C. Bihor) — 2 din 11 m ● 8 GOLURI : **Boantă** (Nitramonia Făgăraș) — 4 din 11 m ● 7 GOLURI : **Drăgoi** (Nitramonia Făgăraș), **Gane** (Metrom Brașov), **Bichea** (Electroputere Craiova), **Steiner** (Olimpia Oradea) — 1 din 11 m ● 6 GOLURI : **Dumitrescu, Mathe** (Minerul Anina), **Ioniță** (Nitramonia Făgăraș) ● 5 GOLURI : **Hădărean** (Olimpia Oradea), **Periatu, Petreanu** (C.F.R. Timișoara), **Feher** (Nitramonia Făgăraș), **Patachi, Both** — 2 din 11 m (Olimpia Satu Mare), **Korosi, Ghiță** (C.F.R. Arad), **Florescu, Paraschivescu, Selimesi** — 1 din 11 m (Metrom Brașov), **Tamaș** (F. C. Bihor), **Turiea** (C.S.M. Sibiu), **Raksi** (Metalurgistul Cugir) ● 4 GOLURI : **Giulvăsan, Paniel** — 3 din 11 m (C.F.R. Timișoara), **Kincses, Borota** (Olimpia Satu Mare), **Furnică** (Metrom Brașov), **Goea, Cojocaru** (Corvinul Hunedoara), **Bungău, Covalcic** (Politehnica Timișoara), **Macai** (Minerul Anina), **Căprioru** (Metalul Drobeta Tr. Severin).

● REZULTATE ● CLASAMENTE ● ETAPA VIITOARE ●

SERIA I

C.F.R. Pașcani	— Progresul Buc.	3-0 (1-0)
Politehnica Iași	— Progresul Brăila	2-1 (2-1)
Metalul București	— Chimia Rm. Vîlcea	0-0
Ș. N. Oltenița	— Dunărea Giurgiu	4-0 (2-0)
Ceahlăul P. Neamț	— C.S.U. Galați	3-1 (1-1)
Metalul Plopeni	— Gloria Buzău	2-1 (2-1)
F. C. Galați	— Știința Bacău	2-1 (1-1)
C. S. Tîrgoviște	— Delta Tulcea	2-1 (1-0)

1. POLITEHNICA IAȘI	27	14	5	8	47—24	33
2. METALUL București	27	12	8	7	33—21	32
3. FOTBAL CLUB Galați	27	13	4	10	35—33	30
4. GLORIA Buzău	27	11	7	9	30—28	29
5. METALUL Plopeni	27	10	8	9	31—23	28
6. C.F.R. Pașcani	27	11	5	11	32—26	27
7. ȘANTIERELE NAVALE Oltenița	27	11	5	11	30—31	27
8. CHIMIA Rîmnicu Vîlcea	27	10	7	10	32—33	27
9. PROGRESUL București	27	9	9	9	21—23	27
10. ȘTIINȚA Bacău	27	10	6	11	27—30	26
11. CLUBUL SPORTIV Tîrgoviște	27	8	8	10	20—24	26
12. CEAHLĂUL Piatra Neamț	27	8	9	10	24—27	25
13. DELTA Tulcea	27	8	9	10	23—32	25
14. PROGRESUL Brăila	27	9	6	12	25—31	24
15. DUNĂREA Giurgiu	27	9	5	13	27—37	23
16. C.S.U. Galați	27	9	5	13	24—38	23

Dunărea Giurgiu — C. S. Tîrgoviște (0—1), Progresul București — Ceahlăul P. Neamț (0—0), F. C. Galați — Politehnica Iași (2—5), Chimia Rm. Vîlcea — Metalul Plopeni (0—1), Știința Bacău — Ș. N. Oltenița (0—1), Delta Tulcea — Metalul București (0—1), Gloria Buzău — C.S.U. Galați (1—2), Progresul Brăila — C.F.R. Pașcani (0—2).

SERIA A II-a

Metrom Brașov	— Politehnica Tim.	1-1 (0-1)
Minerul Anina	— Corvinul Hunedoara	1-1 (1-1)
C.S.M. Sibiu	— Olimpia Oradea	3-1 (1-1)
Gloria Bistrița	— Met. Drobeta Tr. Sv.	4-1 (1-1)
F. C. Bihor	— Olimpia Satu Mare	0-1 (0-0)
C.F.R. Arad	— Electroputere Craiova	3-1 (1-1)
C.F.R. Timișoara	— Minerul Baia Mare	3-0 (1-0)
Nitramonia Făgăraș	— Metalurgistul Cugir	3-1 (0-0)

1. POLITEHNICA TIMIȘOARA	27	15	7	5	41—20	37
2. F. C. BIHOR Oradea	27	14	6	7	49—27	34
3. OLIMPIA Satu Mare	27	14	7	6	36—21	31
4. METROM Brașov	27	13	3	11	39—28	29
5. C.S.M. Sibiu	27	12	5	10	29—24	29
6. MINERUL Baia Mare	27	11	6	10	30—23	28
7. NITRAMONIA Făgăraș	20	13	1	13	42—37	27
8. MINERUL Anina	27	12	3	12	27—37	27
9. GLORIA Bistrița	27	11	4	12	28—29	26
10. C.F.R. Arad	27	10	4	13	30—37	24
11. C.F.R. Timișoara	27	10	4	13	24—34	24
12. CORVINUL Hunedoara	27	10	6	11	27—34	22
13. METALUL Drobeta Tr. Severin	27	10	2	15	32—40	22
14. ELECTROPUTERE Craiova	27	10	2	15	25—39	32
15. OLIMPIA Oradea	27	8	5	14	28—42	21
16. METALURGISTUL Cugir	27	8	5	14	19—34	21

(N.R. Olimpia Satu Mare și Corvinul Hunedoara sînt penalizate cu cîte patru puncte).

Olimpia Satu Mare — Nitramonia Făgăraș (1—1), Electroputere Craiova — F. C. Bihor (0—4), Metalul Drobeta Tr. Severin — Minerul Anina (0—1), Olimpia Oradea — C.F.R. Arad (0—3), Minerul Baia Mare — C.S.M. Sibiu (0—1), Corvinul Hunedoara — C.F.R. Timișoara (0—3), Metalurgistul Cugir — Metrom Brașov (0—1), Politehnica Timișoara — Gloria Bistrița (0—0).

După TURNEUL U.E.F.A. DIN ITALIA

O NOUĂ PROMOȚIE DE „TRICOLORI" A ABSOLVIT MERITUOS JUNIORATUL

Duminică s-a încheiat, la Florența, cea de-a 26-a ediție a Turneului U.E.F.A. In ultima zi a acestei tradiționale și prestigioase competiții continentale, rezervată reprezentativelor naționale de juniori, **și-au dat întîlnire, în frumoasa capitală a** provinciei Toscana, **cîștigătoarele** celor patru grupe inițiale: **Anglia și R.D. Germană**, învingătoare în semifinala de la Viareggio și respectiv, Montecatini, fiecare dintre ele vizînd medalia de aur, **Italia și Bulgaria**, învinsele celor două finaliste, angajate în lupta pentru cel de-al treilea loc pe podium.

Rezultatele partidelor de la **Florența** au confirmat, în primul rînd, victoria formației Angliei care-și adjudecă astfel titlul de campioană neoficială europeană de juniori și, firește, o ierarhizare a echipelor din eșalonul fruntaș al competiției, în raport cu valoarea și comportarea acestora.

Privită în general desfășurarea turneului din Italia a dovedit, o dată în plus, utilitatea unei astfel de întreceri internaționale de amploare, care an de an aduce în anticamera fotbalului de performanță numeroase talente autentice, elemente dornice de afirmare, candidați în perspectivă la consacrarea sportivă. Pe de altă parte, ni s-a oferit posibilitatea să remarcăm — cu acest prilej — și disputa care se dă, în ce privește **orientarea asupra selecției, ponderea factorilor antrenamentului, acestea exprimînd în fond aspecte ale concepției de joc, proprii fiecărei țări participante.** Și concluzia care se desprinde dintr-o apreciere de ansamblu asupra evoluției principalelor protagoniste ale competiției, atît în faza de grupe, cît și în cea finală, este aceea că **fotbalul actual nu poate fi conceput fără o tehnică superioară, susținută de un angajament viguros, o mișcare rațională în teren și o dăruire totală.** Reprezentativele Angliei, R. D. Germane, Bulgariei și chiar Italiei — aceasta din urmă beneficiind și de avantajul de a fi gazdă — au ajuns în faza cea mai avansată a competiției nu datorită unor conjuncturi favorabile, ci în primul rînd grație faptului că au reușit să îndeplinească condiția fotbalului modern îmbinînd armonios toți factorii acestuia și acordînd — firesc am spune — prioritate tehnicii de joc.

Aceasta ar fi, credem, observația cea mai importantă, de esență, care se poate desprinde pe marginea recentului turneu U.E.F.A. Dincolo de o astfel de concluzie care spune totul, ar mai fi desigur de adăugat **eforturile lăudabile ale organizatorilor competiției, de a asigura participanților cele mai bune condiții de cazare, pregătire și joc, ca și ambianța de sportivitate deplină care a caracterizat întrecerile.**

Și, acum, despre echipa țării noastre, clasată pe locul doi cu patru puncte, golaveraj 4—4, în cadrul grupei A, unanim considerată de specialiști ca cea mai echilibrată. La Forte dei Marmi, a doua zi după încheierea fazei pe grupe, jucătorii români s-au adunat în sala de recepție a hotelului „Astor Victoria" pentru a marca, într-un cadru festiv improvizat, departe de țară, un eveniment important și cu multe semnificații. Era momentul cînd o nouă promoție de tineri fotbaliști se despărțeau de anii juniorati, încheind o etapă de activitate colectivă rodnică pe drumul afirmării lor individuale. Secretarul general al F.R.F., **Ion Alexandrescu**, a subliniat în cîteva cuvinte, **rostul în fotbalul de performanță și obligațiile de viitor ale tuturor acelora care au avut cinstea să apere culorile patriei.** Juniorii tricolori și-au luat apoi, în mod simbolic, rămas bun de la cei doi antrenori, **C. Ardeleanu** și **I. Voinescu**, de la medicul echipei, dr. **M. Georgescu**. Era de fapt acesta, actul de dizolvare formală a unui colectiv care a început să se închege cu un an în urmă, cîștigînd, la Timișoara, „Turneul Prieteniei", jucînd apoi împreună în preliminariile turneului final U.E.F.A. și obținînd pe merit calificarea.

TREI DINTRE CEI MAI BUNI

LUCUȚA

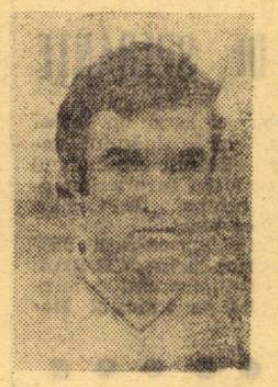

IUGA

CRIȘAN

Privind puțin în urmă cu obiectivitate și respect pentru adevăr, ar fi nedrept să nu se recunoască astăzi cît de greu a fost drumul parcurs, de la selecție la performanță, de la tentativa alcătuirii unui lot cu inerentele sale incertitudini asupra valorii, la stabilirea unui „11" de bază, capabil să ne reprezinte țara în competiții internaționale. **Drumul acesta greu n-a fost însă parcurs pînă la capăt. El s-a întrerupt pe undeva, foarte aproape de împlinirea dorințelor. Echipa a ocupat un loc doi într-o grupă tare, întrecută fiind de echipa țării gazdă, învinsă de propriile sale erori și de iluzia victoriei înainte de a o merita din plin, prin luptă. Putem fără îndoială și mai mult decît am obținut și de acest lucru sînt convinși acum înșiși jucătorii.** Evident, tîrziu pentru ei, dar nu și pentru cei ce îi vor urma și care vor trebui să învețe din această experiență fără a mai încerca o altă experiență proprie.

La Forte dei Marmi s-a încheiat un nou episod din istoria națională noastre de juniori. In viața fotbalului nostru însă începe o etapă nouă, aceea a infuziei de tinerețe — și sperăm de valoare — în primul eșalon al campionatului. Deocamdată, numai **Naghi, Răducanu Chivu** și **Lucuță** au pătruns în „înalta societate" a Diviziei A. Îi vor urma cu siguranță și alții ca **Stoica, Negruțiu, Munteanu, Ciurea, Crișan, Iuga** sau **Băcescu.** Și atunci vom putea spune că drumul promoției de juniori 1973 nu s-a întrerupt în Italia, ci s-a staționicit pe un adevărat făgaș, cel al împlinirilor.

Mihai IONESCU

DOCUMENTAR

I. ROMÂNIA — ITALIA 1-3 (1-1)

AU MARCAT: Iuga (min. 19) și **Di Bartolomei** (min. 35, 44, 54).

STADIONUL Massa; timp foarte călduros; spectatori, 2 000.

ROMÂNIA: Ciurea — Chivu, Naghi, Negruțiu, Lucuță — Hurloi, IUGA — Crișan, STOICA, Răducanu, Șumulanschi (min. 49: Băcescu).

ITALIA: Tancredi — Bini, Martin, Rocca, Mosti — De Nadai, D'Amico — Di Bartolomei, Desolati, Pecci (min. 61: Domati), Chiaremza.

ARBITRU: I. Petersen (Danemarca), **foarte slab.**

II. ROMÂNIA — R.F. GERMANIA 1-0 (1-0)

A MARCAT: Crișan (min. 13).

STADIONUL Carrara; timp ploios; spectatori, 1 000.

ROMÂNIA: Ciurea — COTIGĂ, Naghi, Negruțiu, LUCUȚĂ — Hurloi, MUNTEANU, Iuga — CRIȘAN, Răducanu, STOICA.

R.F. GERMANIA: Rohl — Mohlmann, Stielike, Bender, Korbel — Wilhemi, Thielle — Bhin, Fasel, Abramczik, Buhrer (min. 56: Degen).

ARBITRU: E. Partridge (Anglia), **foarte bun.**

III. ROMÂNIA — NORVEGIA 2-1 (0-0)

AU MARCAT: Crișan (min. 50), **Stoica** (min. 61) și **Olsen** (min. 56).

STADIONUL Carrara; timp foarte călduros; spectatori, 200.

ROMÂNIA: Ciurea — COTIGĂ, Naghi, NEGRUȚIU, LUCUȚĂ — Hurloi, MUNTEANU, Iuga (min. 55 Șumulanschi) — CRIȘAN, Răducanu, STOICA.

NORVEGIA: Amundsen — Thunselle, Thorsen, Graendale, Hare — Nilsen, Toulin — Golvang, Risanger, Olsen, Hoyland.

ARBITRU: A. Buzek (Austria), bun.

ANGLIA A CIȘTIGAT FINALA CU EMOȚII

Finala actualei ediții a Turneului U.E.F.A., desfășurată duminică seara în nocturnă la Florența a opus selecționatele **Angliei** și **R. D. Germane.** Victoria a revenit tinerilor fotbaliști englezi, cu 3—2, după prelungiri, la capătul unui meci pasionant și de un bun nivel tehnic. După timpul regulamentar de joc scorul a fost egal: 2—2, dar beneficiind de o mai bună pregătire fizică, fotbaliștii insulari au dominat ultima parte a jocului. Scorul a fost deschis în min. 10 de echipa R. D. Germane, prin golul marcat de **Schade.** Apoi, englezii au egalat în min. 22 prin **Hornsby**, scorul fiind 1—1 la pauză. In partea a doua a meciului același **Hornsby** aduce în avantaj formația engleză (min. 62), pentru ca 7 minute mai tîrziu **Reidiger** să egaleze. În prelungiri, **Phillips** înscrie golul victorios al echipei Angliei.

Pentru locurile 3—4 s-au întîlnit formațiile **Italiei** și **Bulgariei.** Au învins gazdele cu 1—0 (1—0), prin golul marcat de **Solati.**

• PE SCURT • PE SCURT • PE SCURT •

• **SANTILLANA VA JUCA, TOTUȘI, FOTBAL...** Santillana, centrul atacant al echipei **Real Madrid**, omul de gol care a lipsit atît de mult în partida pe care formația madrileană a susținut-o în compania Ajax-ului, în semifinalele C.C.E. și despre care am scris, în numerele precedente, că ar fi posibil să abandoneze activitatea fotbalistică din cauza unei leziuni renale, va putea relua — sînt ultimele știri sosite de la Madrid — antrenamentele. După ce l-a trimis pentru consultare la Barcelona, unde cel mai cunoscut urolog spaniol, **Antonio Puigvert**, l-a examinat cu atenție, clubul Real Madrid a făcut publică o notă oficială a mediculul sus-citat, prin care se semnalează că jucătorul madrilean nu posedă decît un singur rinichi, cel drept! Buletinul medical precizează că starea rinichiului bolnav se ameliorează normal și că, în concluzie, **Santillana** va putea din nou evolua pe terenurile de fotbal după cîteva săptămîni de repaus.

• **199 DE VOTURI PENTRU RIVERA.** Cel mai bun jucător al campionatului în Italia a fost desemnat căpitanul echipei A.C. Milan, **Gianni Rivera.** La referendumul care l-a clasat pe fotbalistul milanez pe primul loc — el totalizînd 199 de voturi, față de 158 ale celui de-al doilea clasat, **Paolino Pulici**, atacant al echipei Torino — au participat toți antrenorii și jucătorii echipelor italiene de primă divizie.

Carnet extern

ARGENTINIENII MEREU ÎN ALARMĂ

Am mai avut ocazia să vorbim despre veritabila panică ce a cuprins Argentina fotbalistică în ultimii ani, mai exact spus din momentul cînd organizarea turneului final al C.M. 1978 de către oficialii din Buenos Aires a devenit certă. Știm că, rînd pe rînd, problema unei unități de acțiune în vederea acestui eveniment, apoi aceea a evadării în masă, peste granițe, a jucătorilor de valoare și, în sfîrșit, marea enigmă a echipei naționale au frămîntat cercurile fotbalistice din Argentina. Nu se poate spune în ce măsură amintitele nevralgice subiecte s-au rezolvat. Fapt e că, acum, federația argentiniană e angajată cu toate forțele sale într-o nouă campanie determinată tot de obligațiile cu totul excepționale pe care le incumbă sosirea probei mondiale pe stadioanele țării, peste cinci ani.

E vorba de o serie de dispoziții menite să asigure campionatului, și deci fotbalului argentinian, o substanțială creștere a eficacității, a corectitudinii și a sportivității. Indirect și din vreme, forul de specialitate din Argentina dorește să refacă potențialul tehnic al fotbalului pe care îl dirijează, care nu duce lipsă de valori individuale dar se află într-o gravă criză de atmosferă, de spirit. Iată cele mai importante măsuri luate de federația argentiniană:

• Jucătorul care trimite intenționat balonul în afara terenului de joc va fi eliminat de pe teren la a doua infracțiune de acest gen. Același regim se aplică și jucătorului care trimite la distanță balonul după o decizie a arbitrului; el este obligat să lase mingea pe locul unde aceasta se afla în momentul cînd a intervenit fluierul conducătorului jocului.

• pentru trei hențuri voluntare, deci pentru oprirea voită a meciului prin acest sistem, respectivul jucător va fi eliminat de pe teren.

• jucătorul care comite faulturi violente, voite, oprește din cursă un adversar prin ținerea de tricou va determina dictarea unui avertisment colectiv, ceea ce înseamnă că — la prima abatere similară a unui coechipier — acesta va fi automat eliminat de pe teren.

Aplicate încă de la începutul acestui an, amintitele măsuri au avut un efect destul de rapid și în privința „curățirii" atmosferei jocurilor dar și în direcția creșterii eficacității; s-a ajuns la o medie de 35 goluri de etapă, față de 25, înregistrată înainte de acțiunea de care ne ocupăm. Se vede, din asta, că acțiunile energice și foarte severe trebuie să aibă efecte. Probabil că federația argentiniană s-a convins că nu există alt drum spre a pregăti cum se cuvine venirea pe domeniile sale a competiției supreme.

Eftimie IONESCU

ÎN CAMPIONATUL BULGARIEI, TOTUL ESTE CLAR...

SCRISOARE DIN SOFIA

Cu trei etape înaintea sfîrșitului campionatului bulgar, totul este limpede. În ceea ce privește clasamentul, cea mai importantă întrebare nu este: **cine va cîștiga titlul?, ci: care vor fi ocupantele următoarelor locuri?**

Dacă în privința campioanei, **T.S.K.A. Sofia** a dat răspunsul de multă vreme, cucerind o dată în plus titlul, în ceea ce privește formațiile ce vor ocupa locurile 2 și 3 — calificate pentru „Cupa U.E.F.A." — lupta încă se mai duce. Sînt trei pretendente pentru cele două locuri: echipele sofiote Slavia și Levski-Spartak și Lokomotiv Plovdiv. Doar în această direcție mai există un oarecare interes în ceea ce privește campionatul.

Mai este însă un domeniu care susține un interes relativ: lupta pentru îndepărtarea de „etajul de jos" al clasamentului. Că tînăra echipă Volov din Șumen, promovată de abia în toamna trecută, va părăsi prima divizie, este un fapt notoriu de multă vreme. Dar cine o va acompania pe drumul spre Divizia B? Iată încă o mică întrebare, natural, cu destulă importanță, dar nu de mare interes pentru public.

Dar cînd spun că în campionatul Bulgariei totul este limpede, vreau să subliniez și altceva. Vreau să spun că în acest sezon nimic nou nu s-a petrecut în fotbalul bulgar. Echipa T.S.K.A. a dominat net pe rivalele sale; ratiunea cuceririi titlului nu constă atît în superioritate sa, cît în inferioritatea tuturor celorlalte formații, fără nici o explicație. Într-adevăr, campionatul 1972—1973 s-a desfășurat sub semnul unui fotbal mediocru; cu greu vom găsi fotbaliști deasupra nivelului mediu! Și pentru asta nu avem de ce să fim mulțumiți...

Și încă cîteva lucruri: federația a anulat rezultatul meciului Levski Spartak—Slavia și partida va fi rejucată. Cauzele: erori de arbitraj. Este adevărat că arbitrul a făcut greșeli de neiertat, dar credem că în felul acesta, rezoluția federației creează un precedent periculos.

ȘTEFAN NOIKOV

Sofia, iunie

CUPA BALCANICĂ

Primul act al ediției 1973 a Cupei Balcanice inter-cluburi s-a încheiat. Jocurile din cadrul celor două grupe s-au disputat și au fost desemnate echipele finaliste. Mai întîi, o recapitulare a rezultatelor și, bineînțeles, prezentarea clasamentelor definitive:

SERIA A: Labinoti Elbasan — Sutjeska Niksici 1—0 (0—0), Sutjeska — A.S.A. Tg. Mureș 1—0 (0—0), A.S.A. — Labinoti 5—1 (2—1), Sutjeska — Labinoti 1—0 (1—0), A.S.A. — Sutjeska 3—0 (2—0) și Labinoti — A.S.A. 2—0 (1—0).

Clasamentul

1.	A.S.A.	4	2	0	2	8—4	4
2—3.	Labinoti	4	2	0	2	4—6	4
	Sutjeska	4	2	0	2	2—4	4

SERIA B: Aris Salonic — Beșiktaș Istanbul 4—2 (1—1), Beșiktaș — Lokomotiv Sofia 1—0 (0—3), Lokomotiv — Aris 1—0 (0—0), Beșiktaș — Aris 2—1 (2—0), Aris — Lokomotiv 0—1 (0—0) și Lokomotiv — Beșiktaș 0—0.

Clasamentul

1.	LOKOMOTIV	4	3	1	0	8— 1	7
2.	Beșiktaș	4	1	1	2	5—11	3
3.	Aris	4	1	0	3	5— 6	2

DOCUMENTAR

Beșiktaș — Lokomotiv Sofia 1—0 (0—3), Lokomotiv — Aris 1—0 (0—0), Beșiktaș — Aris 2—1 (2—0), Aris — Lokomotiv 0—1 (0—0) și Lokomotiv — Beșiktaș 0—0.

Clasamentul

1.	LOKOMOTIV	4	3	1	0	8— 1	7
2.	Beșiktaș	4	1	1	2	5—11	3
3.	Aris	4	1	0	3	5— 6	2

Și acum urmează al doilea și ultimul act al ediției: finala dintre **A.S.A. Tg. Mureș** și **Lokomotiv Sofia.** Conform unei prevederi a protocolului încheiat la ultima ședință a secretariatului Cupei, primul joc al finalei va avea loc la Tg. Mureș. Datele urmează să fie stabilite de cele două cluburi

extern MAGAZIN extern

BUCURIA LUI KUHN

„Iat-o ! A noastră e !", parcă spune **Köbi Kuhn,** căpitanul lui F.C. Zürich, după cele 120 de minute de joc din finala „Cupei Elveției", cu F.C. Basel (2—0).

Cit de vesel e **Kuhn,** spre deosebire de **Odermatt,** căpitanul echipei invinse (jos, în dreapta)...

LA ÎNĂLȚIME

Cît de spectaculoase pot fi duelurile pentru balon, o dovedește și această fotografie. Se „războiesc" la înălțime un atacant al lui Lutton Town (tricou de culoare deschisă) și un apărător al formației italiene Fiorentina, în cadrul meciului susținut de aceste două echipe în turneul italo-englez.

O DEMONSTRAȚIE DE PROST GUST...

Conflictul A. C. Milan — Lo Bello nu s-a încheiat, mai cu seamă după terminarea campionatului Italiei, cînd formației lui **Nereo Rocco** i-ar mai fi trebuit doar punctul pierdut în partida cu Lazio (gol egalizator perfect valabil al milanezilor, anulat de cunoscutul arbitru) pentru a fi încoronată din nou.

Fanaticii suporteri ai lui A.C. Milan au căutat un mijloc de a se răzbuna, organizînd „funeraliile" lui Lo Bello... **„Este o demonstrație de prost gust"** sublinia ziarul STADIO din Bologna care a publicat fotografia.

● Echipa Lazio Roma se află în clipa de față într-un turneu în America (de altfel, a întrecut cu 4—1 selecționata S.U.A.). Cu prilejul unui interviu, **Chinaglia** a declarat acolo că : **„Juventus nu merită titlul. Între Lazio și A.C. Milan trebuia aleasă cîștigătoarea".**

● O bucurie nu vine niciodată singură. Cu cîteva zile înainte de a cîștiga pentru a treia oară C.C.E., **Hulshoff,** jucătorul lui Ajax, a avut bucuria de a deveni pentru a doua oară tată : are un băiat și i-a pus numele **Brian.**

● Finala Cupei Greciei trebuia să se dispute între Olympiakos și P.A.O.K. Salonic. Clubul din Salonic a refuzat să joace finala la Atena, pe stadionul lui Olympiakos. În locul lui P.A.O.K. va fi ales un nou finalist ce va fi desemnat prin meciul de baraj dintre **Ethnikos** și **Panionios.**

● **Bill Shankly,** antrenorul lui F. C. Liverpool, cîștigătoarea campionatului Angliei și a Cupei U.E.F.A., a fost ales drept „antrenorul anului" în insulele britanice.

● În goana după încasări cît mai mari, care să le susțină cheltuielile, de asemenea mari, cluburile din Anglia încearcă tot felul de soluții. De pildă, **Manchester City,** lansează o formulă originală : pentru patru abonamente ale membrilor unei singure familii, nu se vor plăti decît trei locuri !

● Majoritatea cluburilor italiene au respins o propunere care ar fi ridicat interdicția ce există de 10 ani asupra utilizării jucătorilor și antrenorilor străini. Cîteva mari echipe, printre care **Juventus, A.C. Milan, Internazionale** și **Napoli,** au fost favorabile redeschiderii frontierelor, afirmînd că străinii ar fi putut îmbunătăți calitatea tehnică a fotbalului italian. Dar ele au fost în minoritate. Datorită închiderii frontierelor, nu au mai rămas decît cinci din cei 50 de jucători străini ce activau în Italia în anii '60.

O DETENTĂ IMPRESIONANTĂ

Cine este acest portar cu detentă impresionantă, care reține mingiile înalte, la piept și cu atîta siguranță, dominînd careul, spre decepția adversarilor ?

Nimeni altul decît renumitul goal-keeper al lui Tottenham, **Pat Jennings,** desemnat de asociația ziariștilor sportivi din Anglia **„cel mai bun fotbalist englez al anului".** În fotografie, **Jennings** la o intervenție în timpul meciului echipei sale cu Arsenal Londra, încheiat la egalitate (1—1).

CARTONAȘ GALBEN PENTRU... UN AMĂNUNT UITAT

„Întreg stadionul Parc des Princes a fost surprins să-l vadă pe arbitrul român Nicolae Rainea scoțîndu-și cartonașul galben și avertizîndu-l pe Chiesa cînd îl înlocuit pe Larqué", citim în cronica meciului **Franța — Irlanda** (1—1) publicată de France Football.

Ce se întîmplase ? **Chiesa** a primit avertismentul întrucît a intrat pe gazon înainte ca **Larqué** să-l părăsească ; or, regulamentul de joc este categoric : o echipă nu trebuie să numere 12 jucători pe teren. **Chiesa** trebuia să aștepte, în afara terenului, ca **Larqué** să iasă, pentru a intra el. Regulamentul este regulament, și trebuie respectat.

Și France Football încheie astfel: **„În Franța este puțin obișnuit un asemenea respect față de regulile de joc. Este bine că arbitrul Rainea ne-a amintit de acest amănunt neluat în seamă...".**

PETKOVICI LA JUVENTUS ?!

Se afirmă că extremul dreapta al lui O.F.K. Belgrad și al echipei reprezentative iugoslave, **Petkovici,** va primi dreptul să joace, din toamnă, în străinătate, îndeplinind baremul de vîrstă cerut de regulamentul de transferări al federației din Iugoslavia.

Inițial, s-a dat ca sigur transferul lui **Petkovici** pentru echipa belgiană Standard Liège, pentru ca ulterior să se anunțe că internaționalul iugoslav este „curtat" de Olympique Nice, una din echipele fruntașe ale fotbalului francez.

O știre de ultimă oră informează că recenta campioană a Italiei, Juventus Torino, intenționează să-l achiziționeze pe **Petkovici** — sosit în acest scop la Torino — în eventualitatea în care granițele fotbalului peninsular se vor deschide, așa cum este vorba, jucătorilor străini.

ȘTIȚI DE UNDE PROVINE DENUMIREA ACESTOR ECHIPE ?

ARSENAL

Sînt multe țări care au ori au avut echipe ce purtau această denumire. Chiar și la noi exista, la Sibiu, o echipă denumită Arsenal. De altfel, se pare că toate cluburile care au purtat această denumire s-au inspirat de la aceea a clubului englez înființat în 1886.

Căutînd în dicționar se poate vedea că acest cuvînt, „arsenal", înseamnă depozit de arme și muniții, el provenind din limba arabă. Așa s-a numit clubul din cartierul londonez Highbury, înființat sub domnia reginei Victoria, inițial echipa unui arsenal al armatei engleze. Și astăzi jucătorii au pe tricourile lor de culoare roșie, cu mînecî albe, un mic ecuson reprezentînd un tun în miniatură, fapt pentru care în întreaga Anglie — și în întreaga lume — li se mai spune și „tunarii".

Interesant de subliniat este faptul că la Arsenal a luat naștere sistemul WM, sistem care a dominat mulți ani lumea fotbalistică. Ideea lui a avut-o în perioada anilor 1920—1930 antrenorul de atunci al clubului, Herbert Chapman. **Datorită lui, Arsenal a fost ani îndelungați cea mai temută formație din insulă. Un bust al său străjuiește intrarea în club.**

După o perioadă de criză, la ora actuală echipa Arsenal Londra face parte din nou din elita fotbalului englez.

FOTBAL

REDACȚIA ȘI ADMINISTRAȚIA
str. V. Conta nr. 16, etajul V, București, sectorul I, telefoane 11.10.05 (centrală), 12.95.96

Prezentarea artistică : **Liviu BOBOCEA**
Prezentarea grafică : **Traian ONICEL**

UMOR ● UMOR

URMĂRILE „ENTUZIASMULUI"

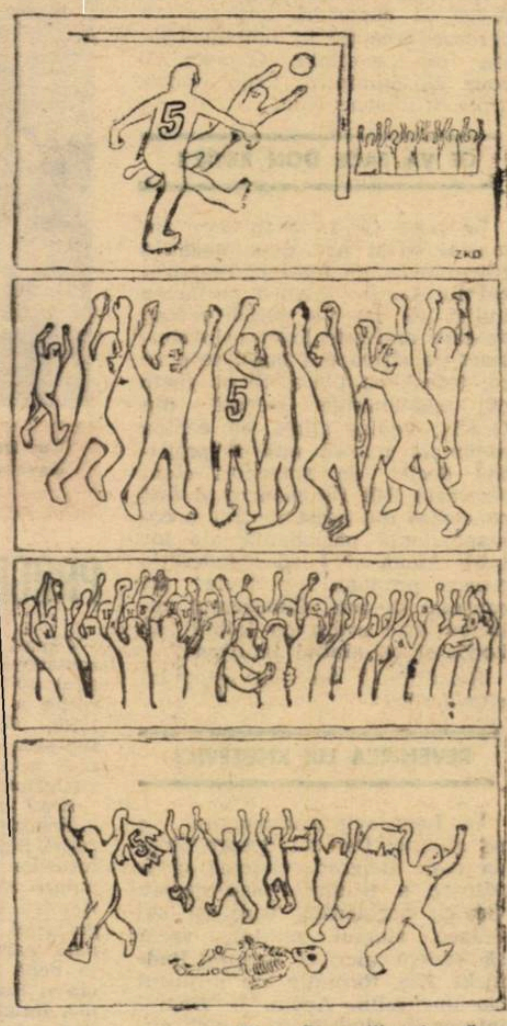

Din „Sport illustrierte"

WELTMEISTERSCHAFT – 365 DE ZILE

Exact peste un an, la 13 iunie 1974, la Frankfurt pe Main, în R.F. Germania, se va da lovitura de începere a ediției jubiliare a Campionatului mondial de fotbal. Va fi prima ediție fără **„Cupa Jules Rimet"**. „Zeița" bijutierului francez Abel Lafleur este acum păstrată cu grijă într-unul din seifurile Băncii Braziliei, cucerită fiind — definitiv — de reprezentativa țării lui Pele, datorită celor trei victorii din 1958, 1962 și 1970.

Noul trofeu se pare că va fi destinat recordurilor. Mai întîi — 99 de țări s-au înscris în noua competiție, cifră ce depășește cu mult cele mai bogate participări la „Cupa Jules Rimet". Apoi, „haina" turneului final al C.M. devenind strîmtă pentru dezvoltarea pe care a luat-o fotbalul în lume, se așteaptă ca, la una din viitoarele ediții ale confruntării mondiale, cifra **16** să fie înlocuită cu **20** sau **24**, ceea ce ar fi mai conform cu realitatea, întrucît multe echipe valoroase, mai ales din Europa și America de Sud, rămîn în afara turneului final pentru că... nu mai sînt locuri disponibile.

Care este situația în „W.M.", acum cu un an înaintea fluierului de început? Două țări sînt calificate din oficiu: **Brazilia** și **R.F.G.**, deținătoarea titlului și organizatoarea turneului. Dintre echipele în cursă pentru un loc, **Italia** este ca și calificată. În rest — lupta continuă, partidele decisive fiind anunțate pentru toamnă. De fapt, 31 decembrie 1973 este ultima zi a preliminariilor, așa că mai e timp. În schimb organizatorii au și stabilit ca **ceremonia deschiderii turneului final să aibă loc pe stadionul Pădurii, la Frankfurt, la 13 iunie 1974 cu începere de la ora 16 (ora României). După un spectacol sportiv, la ora 18 se va da lovitura de începere a meciului-uvertură, acela dintre campioana lumii, formația Braziliei, și o a doua echipă ce nu va fi desemnată decît în momentul alcătuirii, prin tragere la sorți, a grupelor turneului final, în ianuarie anul viitor.**

Azi, cu 365 de zile înaintea turneului final, la Frankfurt vor avea loc o serie de festivități. Cu acest prilej va fi inaugurat sediul comisiei de organizare a Weltmeisterschaftului, iar președintele F.I.F.A., sir **Stanley Rous**, va prezenta la T.V. noul trofeu cu care va fi dotată competiția, o cupă executată de sculptorul italian **Silvio Gazzaniga** din Milano și ales de F.I.F.A. din cele 53 de proiecte primite. **Este un trofeu ce valorează 20 000 de dolari, lucrat din aur masiv de 18 karate și care cîntărește în jurul a 5 kg. Dimensiunile sale: 36 cm înălțime, diametrul bazei 13 cm.**

Prima deținătoare o vom cunoaște la 7 iulie 1974, după finala competiției.

PRIN EUROPA FOTBALISTICĂ

S-au disputat și partidele finale ale competițiilor continentale intercluburi, în unele țări, ca de pildă în Anglia, Olanda, R.F. Germania, fotbaliștii au intrat în vacanță, în altele se mai dispută ultimele etape de campionat și se așteaptă finalele cupelor naționale. Doar în U.R.S.S. și în țările scandinave activitatea fotbalistică — datorită climei — de abia acum începe cu adevărat.

Cu toate că Europa se află, deci, spre sfîrșitul sezonului fotbalistic 1972—1973, destule fapte mai reține atenția comentatorilor. Să trecem cîteva în revistă.

DIN NOU VA ABSENTA AJAX?

Acum, cînd a cucerit pentru a treia oară Cupa campionilor europeni, Ajax se întreabă din nou: ne prezentăm sau nu la meciurile cu Independiente (din nou Independiente Buenos Aires, ca și anul trecut) din Cupa Intercontinentală? Conducerea clubului din Amsterdam ezită și nu a luat încă nici o hotărîre. Dar din cercurile apropiate echipei s-a aflat că nici conducerea și nici jucătorii nu sînt atrași de acest „duel inutil și neoficial", după cum este cotată la Amsterdam întîlnirea dintre campioana Europei și Americii de Sud.

Deocamdată, Ajax este în vacanță. În sîmbăta următoare partidei cu Juventus, cîștigătoarea C.C.E., întîmpinată la înapoierea de la Belgrad de 20 000 de suporteri, a organizat o mare recepție la hotelul Hilton din capitala Olandei. A doua zi, duminică, toată lumea a plecat în concediu.

CE VA FACE DON REVIE?

Se pare că va avea loc un mariaj bazat pe... două negații! Într-adevăr, cu toate că managerul lui Leeds United declarase inițial că nu va părăsi echipa de care mai este legat prin contract pe cîțiva ani buni, se pare că, totuși, va pleca. Și cu toate că, săptămînile trecute din Grecia, venise știrea că echipa națională nu va mai fi pregătită decît de antrenori eleni (englezul Bill Bingham a și fost concediat din acest motiv), o corespondență pasionantă are loc între Atena și Leeds: federația greacă propune lui Revie un contract de aur. Cunoscutul antrenor este acum cu inima la Leeds și cu gîndul la Atena.

Rezultatul? Să mai așteptăm cîteva zile.

REVENIREA LUI KNEZEVICI

În Iugoslavia campionatul e pe sfîrșite. Dar nu despre Steaua roșie Belgrad, virtuală cîștigătoare a titlului, sau despre Geaici, accidentat, care își satisface stagiul militar, vrem să scriem aici, ci despre Radnicki Niș, formație de mijlocul clasamentului. Acum, în finalul întrecerii, cînd orice punct cucerit sau... pierdut este deosebit de prețios, Radnicki s-a trezit fără portari; amîndoi, accidentați. Ce era să facă antrenorul Knezevici? Și-a reamintit că a fost goal-keeper-ul lui Partizan și al echipei pe care o pregătește acum, și a îmbrăcat din nou tricoul cu nr. 1 în meciul cu Hajduk Split! Epilogul partidei? 1—0 pentru Radnicki, iar Knezevici a declarat că niciodată nu s-a simțit atît de sigur pe el între buturi...

ROGER PETIT NU MAI ARE PROBLEME

Am relatat într-unul din numerele trecute opinia lui Roger Petit, unul din conducătorii echipei belgiene Standard Liège: în cazul în care va cîștiga Cupa Belgiei, Standard va participa în sezonul următor nu în Cupa cupelor, ci în Cupa U.E.F.A. (pentru care Standard era calificată în urma clasamentului). De ce? Pentru că Cupa U.E.F.A. era socotită mai „rentabilă". Declarația a creat, firește, multe discuții. Ele s-au stins însă la fel de repede cum s-au aprins. Și asta pentru că Anderlecht, cealaltă finalistă, și-a salvat compromisul său sezon (locul 6 în campionat) învingînd cu 2—1 pe Standard, în finala Cupei.

Deci, din Belgia, F.C. Bruges va fi prezentă în C.C.E., Anderlecht în Cupa cupelor, iar Standard, Racing White și Beerschoot, în Cupa U.E.F.A.

ALBERT PE BANCA DE REZERVE

Unul dintre cele mai așteptate meciuri ale campionatului Ungariei a fost Ujpesti Dozsa—Ferencvaros (un soi de Dinamo—Steaua, la noi). Cu toate că se îndreaptă spre cel de-al 11-lea titlu, Ujpesti Dozsa pare obosită în acest final de campionat, și jucînd dezordonat, a pierdut derbyul cu 2—1. Doi tineri jucători ai lui Ferencvaros au fost eroii acestui meci: Ebedli (17 ani) și Engelbrecht (19 ani). Asta în timp ce „veteranul" Albert, coechipierul lor, selecționat de 74 de ori în echipa națională, privea meciul de pe banca de rezerve. **(m.t.).**

Cu trofeul purtat de căpitanul echipei (Franz Beckenbauer), Bayern München, campioana R. F. Germania pe anul 1973, face turul de onoare în aclamațiile tribunelor

PROGRAMUL BALCANIADEI PENTRU SELECȚIONATELE DE TINERET

Cupa Balcanică pentru reprezentativele de tineret — creată în anul 1968 — a ajuns la a VI-a ediție a sa. **Bulgaria** (în 1968 și 1970), **Grecia** (în 1969 și 1971) și **Iugoslavia** (în 1972) și-au înscris pînă acum numele pe lista țărilor cîștigătoare.

Anul acest, organizarea acestei interesante competiții revine federației iugoslave, care a comunicat forurilor interesate datele de disputare și programul întîlnirilor. Acestea vor avea loc în sudul Iugoslaviei. Cele șase echipe naționale participante sînt repartizate în două grupe: **Iugoslavia, Grecia** și **România** în grupa A, **Albania, Bulgaria** și **Turcia** în grupa B. Programul partidelor:

19 iunie, la Skoplje: **Iugoslavia — Grecia.**

20 iunie, la Kosovka Mitrovica: **Albania — Bulgaria.**

21 iunie, la Priștina: **Iugoslavia — România.**

22 iunie, la Stip: **Bulgaria — Turcia.**

23 iunie, la Bitolia, **Grecia — România.**

24 iunie, la Priștina: **Turcia — Albania.**

Echipele clasate pe locul 2 în cele două grupe vor disputa la **25 iunie, la Kumanovo** finala pentru locul 3, iar cîștigătoarele grupelor vor lupta pentru titlu, **la 26 iunie, la Skoplje.**

Alte amănunte de organizare: au drept de joc fotbaliștii sub 23 de ani, doar doi jucători pot fi în vîrstă pînă la 25 de ani; echipele vor fi cazate la Skoplje; va fi atribuită și o cupă pentru fair-play; în ziua de 19 iunie va avea loc ședința directoratului Cupei Balcanice, la care federația noastră va fi reprezentată de **ing. Șt. Socaciu** și antrenorul **C. Drăgușin.**

Pentru selecționata noastră de tineret, perioada de desfășurare a competiției prezintă serioase dificultăți, în ceea ce privește selecționarea. Pînă la 1 iulie Divizia A programează ultimele sale etape, de altfel ca și Cupa României. De asemenea, au loc și jocurile Diviziei B, ceea ce înseamnă că echipele respective, fiind angrenate în campionate, sau calificate în cupă, nu vor putea renunța la jucătorii selecționabili. În asemenea condiții, selecționata noastră de tineret va fi alcătuită, în principal, din jucători care activează în campionatul de tineret-rezerve.

DIN FOTBALUL INTERNAȚIONAL

● **GEAICI VA JUCA, TOTUȘI, ÎN ECHIPA NAȚIONALĂ.** Directorul tehnic al reprezentativei iugoslave, **Vujadin Boșkov**, a declarat că speră ca **Dragan Geaici** să poată fi utilizat în sezonul de toamnă, deși — așa cum s-a mai anunțat — cunoscutul internațional își satisface în această perioadă serviciul militar. Federația iugoslavă a primit asigurări că atacantul de la Steaua roșie va fi pus la dispoziția echipei naționale care susține decisiva partidă cu selecționata **Spaniei** pentru calificarea în turneul final al C.M. 1974.

● **A DECEDAT ALEXANDR PONOMAREV.** Fostul antrenor al reprezentativei Uniunii Sovietice, **Alexandr Ponomarev**, a încetat din viață în urma unei lungi și grele suferințe. **Ponomarev** a ocupat funcția de selecționer al reprezentativei pînă în toamna anului trecut cînd — din cauza bolii — a fost înlocuit cu actualul antrenor **Evgheni Goreanski.**

● **CRUYFF LA BARCELONA? Augustino Monal**, președintele clubului **C.F. Barcelona**, aflat în vizită în Olanda, a declarat că există avansate tratative pentru transferarea cunoscutului internațional **Johann Cruyff** la clubul pe care îl conduce.

● **SIVORI RECHEMAT LA CONDUCEREA REPREZENTATIVEI ARGENTINEI.** Într-o scrisoare, adresată federației, președintele țării, **Hector Campora**, cere să se ia din vreme cele mai energice măsuri pentru ca fotbalul argentinian să progreseze pe toate planurile, fiind astfel în măsură să corespundă misiunii de gazdă a C.M. 1978. Printre alte recomandări se cere ca în fruntea selecționatei să fie solicitat un tehnician de competență. Forul din Buenos Aires a decis să recheme la direcția reprezentativei pe **Omar Sivori**, care demisionase în urma unor grave lipsuri de organizare a activității echipei naționale.

● **NOUL ANTRENOR AL REPREZENTATIVEI ELVEȚIEI.** Luni seara, federația elvețiană a anunțat numirea lui **René Hussy**, actualul antrenor al clubului **Grasshoppers Zürich**, în funcția de director al echipei naționale, în locul lui **Bruno Michaud.**

CAMPIONATE NAȚIONALE

ALBANIA

Shkedija — Luhtetari 0—1, Dinamo — Partizan 0—0, Lokomotiva — 17. Nandori 0—1, Apolonija — Skenderbeu 0—1, Traktori — Labinoti 1—0, Flamurtari — Besa 1—1, Vlaznija — Beslivija 0—1.

1.	**DINAMO**	23 34—9	37
2.	**Besa**	23 33—14	33
3.	**Partizan**	23 42—14	31
4.	**Vlaznija**	23 34—22	29
5.	**Traktori**	23 19—22	26
6.	**Luhtetari**	23 23—25	27
7.	**Flamurtari**	23 28—29	21
8.	**Labinoti**	23 22—25	21
9.	**Shkedija**	23 13—21	20
10.	**Skenderbeu**	23 13—21	19
11.	**17 Nandori**	23 19—27	18
12.	**Beslivija**	23 10—21	18
13.	**Lokomotiva**	23 19—32	15
14.	**Apolonija**	23 15—42	12

R. D. GERMANA

Dynamo Dresda — Chemie Leipzig 3—0, Hansa Rostock — Wismut Aue 0—0; F.C. Carl Zeiss Jena — Sachsenring Zwickau 3—1; F.C. Magdeburg — Rot Weiss Erfurt 2—0; Vorwärts Franfurt pe Oder — Dynamo Berlin 4—1; Lokomotiv Leipzig — F.C. Karl Marx Stadt 2—2; Union Berlin — Chemie Halle 2—0.

1.	**DYNAMO DRESDA**	22 49—21	36
2.	**F.C. Carl Zeiss Jena**	22 36—19	31
3.	**F.C. Magdeburg**	22 39—30	29
4.	**F.C. Karl Marx Stadt**	22 28—24	27
5.	**Lokomotiv Leipzig**	22 49—38	23
6.	**Vorwärts Frankfurt**	22 46—39	21
7.	**Dynamo Berlin**	22 35—37	21
8.	**Sachsenring Zwickau**	22 31—34	21
9.	**Wismut Aue**	22 23—34	20
10.	**F.C. Hansa Rostock**	22 33—38	19
11.	**Chemie Leipzig**	22 16—22	18
12.	**F.C. Union Berlin**	22 19—37	15
13.	**Chemie Halle**	22 28—47	14
14.	**F.C. Rot Weiss Erfurt**	22 28—50	13

IUGOSLAVIA

Hajduk Split — Vojvodina Novi Sad 7—0; Dinamo Zagreb — Olimpija Ljubljana 7—3; Spartak Subotica — Sarajevo 4—0; Zeljeznicar — Vardar 3—0; F.C. Bor — Sutjeska Niksici 1—0; Steaua roșie Belgrad — Radnicki Niș 3—1; Borac Banja Luka — O.F.K. Belgrad 1—1; Celik — Partizan Belgrad 2—2; Velez Mostar — Sloboda Tuzla 1—1.

1.	**STEAUA ROȘIE**	32 66—27	49
2.	**Velez Mostar**	31 46—25	43
3.	**O.F.K. Belgrad**	32 49—29	42
4.	**Partizan Belgrad**	32 48—33	42
5.	**Zeljeznicar Sarajevo**	31 45—35	37
6.	**Sarajevo**	31 46—43	33
7.	**Sloboda Tuzla**	32 30—28	32
8.	**Hajduk Split**	32 49—45	30
9.	**Vardar Skoplje**	31 34—41	29
10.	**Dinamo Zagreb**	31 34—43	29
11.	**Radnicki Niș**	32 23—33	29
12.	**Vojvodina Novi Sad**	31 37—43	27
13.	**Borac Banja Luka**	32 24—36	26
14.	**Celik Zenica**	32 24—43	26
15.	**Bor**	32 32—53	26
16.	**Olimpija Ljubljana**	32 33—42	24
17.	**Spartak Subotica**	32 33—47	23
18.	**Sutjeska Niksici**	32 28—45	23

FRANȚA (Clasament final)

1.	**NANTES**	38 67—31	55
2.	**Nice**	38 70—44	50
3.	**Marseille**	38 64—27	48
4.	**St. Etienne**	38 64—47	46
5.	**Nancy**	38 59—47	42
6.	**Nimes**	38 48—38	42
7.	**Angers**	38 52—47	42
8.	**Reims**	38 50—47	41
9.	**Bastia**	38 57—41	38
10.	**Rennes**	38 46—43	38
11.	**Sochaux**	38 56—54	37
12.	**F.C. Paris**	38 54—58	36
13.	**Lyon**	38 62—67	35
14.	**Bordeaux**	38 49—55	35
15.	**Metz**	38 44—52	35
16.	**Strasburg**	38 42—62	30
17.	**Sedan**	38 49—71	30
18.	**Red Star**	38 38—57	29
19.	**Valenciennes**	38 37—41	28
20.	**Ajaccio**	38 40—89	24

F. C NANTES este noua campioană a Franței. Echipele **Red Star Paris, Valenciennes** și **Ajaccio** au retrogradat în divizia secundă.

R. F. GERMANIA (Clasament final)

Bayern München — F.C. Köln 1—1, Borussia Mönchengladbach — V.f.B. Stuttgart 3—4, Rot Weiss Oberhausen — Kickers Offenbach 2—1, Eintracht Frankfurt/Main — S.V. Duisburg 1—3, Werder Bremen — V.f.L. Bochum 5—2, F.C. Schalke 04 — Hamburger S.V. 2—0, Eintracht Braunschweig — Fortuna Düsseldorf 1—2, Wuppertaler S.V. — Hannover 96 0—4, Herta — F.C. Kaiserslautern 4—1.

1.	**BAYERN MÜNCHEN**	34 93—29	51
2.	**1 F.C. Köln**	34 86—51	43
3.	**Fortuna Düsseldorf**	34 72—48	42
4.	**Wuppertaler S.V.**	34 62—49	40
5.	**Borussia M.-gladbach**	34 82—61	39
6.	**V.f.B. Stuttgart**	34 71—65	37
7.	**Kickers Offenbach**	34 61—60	35
8.	**Eintracht Frankfurt**	34 58—54	34
9.	**1 F.C. Kaiserslautern**	34 58—68	34
10.	**S.V. Duisburg**	34 51—64	33
11.	**Werder Bremen**	34 60—53	31
12.	**V.f.L. Bochum**	34 50—68	31
13.	**Hertha**	34 53—64	30
14.	**Hamburger S.V.**	34 53—59	28
15.	**F.C. Schalke 04**	34 46—61	28
16.	**Hannover 96**	34 49—65	26
17.	**Eintracht Braunsch.**	34 33—56	25
18.	**Rot-Weiss Oberhausen**	34 45—84	22

BAYERN MÜNCHEN a devenit din nou campioană. Echipele **Eintracht Braunschweig** și **Rot-Weiss Oberhausen** au retrogradat.

TURNEUL BRAZILIEI

Echipa Braziliei și-a început recent turneul afro-european, care prevede un bogat program de întîlniri internaționale. Primul popas l-au făcut campionii mondiali în Algeria, unde au dispus de echipa națională cu 2—0. Apoi, la Tunis, brazilienii au cîștigat cu 4—1 în fața primei reprezentative.

După aceste jocuri din Africa de nord, selecționata Braziliei și-a continuat turneul în Europa. Jucînd sîmbătă la Roma, cu echipa Italiei, fotbaliștii sud-americani au fost învinși cu 2—0.

Săptămîna aceasta, echipa Braziliei va susține alte două întîlniri. Astăzi, la Viena, în compania reprezentativei **Austriei**, iar sîmbătă, în Berlinul Occidental, cu selecționata **vest-germană.** Rămîne de văzut dacă fotbaliștii sud-americani se vor putea reabilita după eșecul suferit sîmbătă la Roma...

Redacția și administrația: str. Vasile Conta nr. 16, București. Tiparul: I. P. Informația, str. Brezoianu nr. 23—25, București.

PROLETARI DIN TOATE TĂRILE, UNIȚI-VĂ!

FOTBAL

REVISTĂ SĂPTĂMÎNALĂ
ANUL VIII ● 20 IUNIE 1973
12 PAGINI ● 2 LEI

369

LA SFÎRȘITUL ACESTEI SĂPTĂMÎNI
JOCURILE „SFERTURILOR DE FINALĂ"
DIN

CUPA ROMÂNIEI

CINCI DIVIZIONARE A

STEAUA, F.C. ARGEȘ, S.C. BACĂU, PETROLUL, „U" CLUJ

DOUĂ ECHIPE DIN B

METALUL BUCUREȘTI și CHIMIA RÎMNICU-VÎLCEA

ȘI REVELAȚIA ACESTEI EDIȚII, DIVIZIONARA C

CONSTRUCTORUL GALAȚI

AU RĂMAS ÎN CURSA PENTRU CUCERIREA TROFEULUI

AZI, ULTIMA ETAPĂ A DIVIZIEI A

VOM CUNOAȘTE ASTĂ-SEARĂ ECHIPA CAMPIOANĂ SAU VA TREBUI SĂ AȘTEPTĂM ȘI RESTANȚELE?

BUCUREȘTI. Iată-i pe Dumitrache și Sătmăreanu II în careul de 6 m. al băcăuanilor, doar cu Ghiță în față. Portarul oaspeților, mai rapid însă, va reuși să prindă balonul. Încă o mare ocazie irosită de jucătorii dinamoviști. (Fază din meciul Dinamo — Sport club, 2—2) Foto: Dragoș NEAGU

DIN SUMAR ● La „Interviul săptămînii": Eugen Iordache ● O pagină de comentarii, clasamente după etapa a 28-a a Diviziei B ● Manchester United a supraviețuit și a treia oară... ● U.E.F.A. și fotbalul feminin ● Dialog cu intransigentul arbitru italian, Lo Bello ● Prin Europa fotbalistică ● Brazilienii renunță la fotbalul-spectacol pentru fotbalul-pozitivist ?

Nu se împrumută acasă.

INTERVIUL SĂPTĂMÎNII

EUGEN IORDACHE

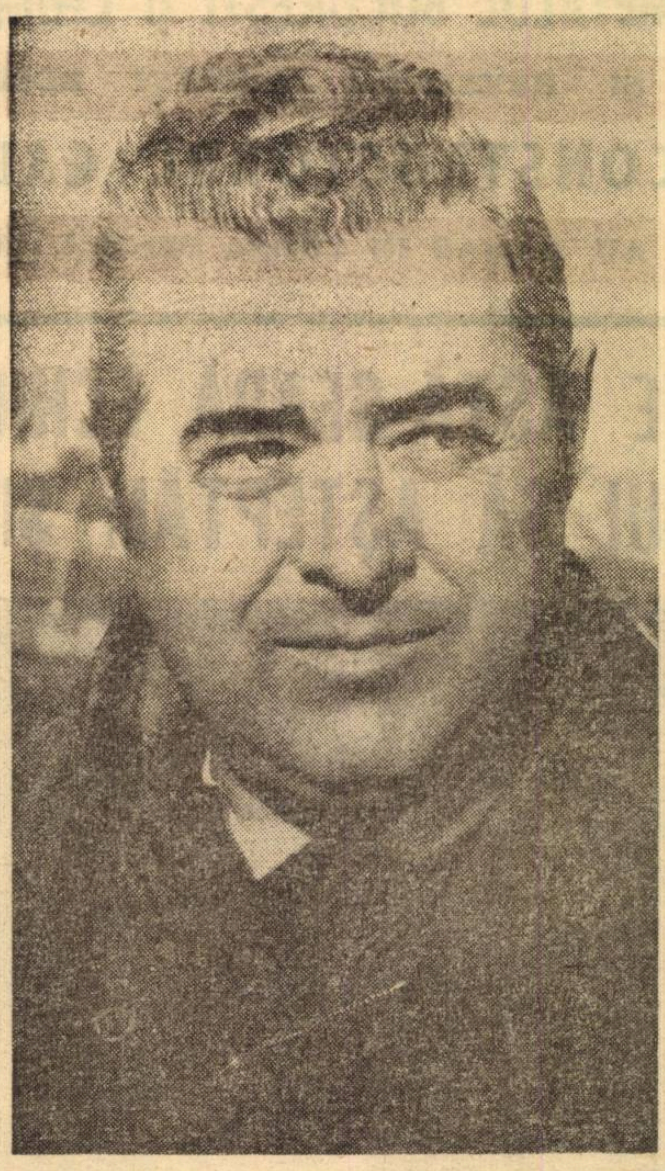

„PÎNĂ LA URMĂ IMPORTANT E CEEA CE DĂRUIEŞTI FOTBALULUI"

Vă aduceţi, poate, aminte... Sînt vreo 25 de ani de atunci... Pe stadionul Republicii, atacul echipei României bombarda poarta lui Grosics, cu o intensitate pe care n-am mai reîntîlnit-o niciodată de atunci. Şuturile cele mai puternice porneau din picioarele lui Iordache şi Petschovschi. Grosics zbura literalmente dintr-un colţ într-altul. (Rareori s-a întîmplat, ca un portar să se prăbuşească din efort, pentru a fi înlocuit). In acea după amiază memorabilă, Iordache şi Petschovschi adunaseră parcă întreaga sete de gol a fotbalului românesc. Şi totuşi, pînă la urmă, soarta meciului avea să fie scrisă de un alt portar — portarul nostru, Justin.

In **interviul de astăzi,** Eugen Iordache, bombardier al acelui meci şi titular, mai tîrziu, al cvintetului de la Turku — **Paraschiva, Iordache, Ozon, Petschovschi, Suru** — se destăinuie cititorilor noştri. (Convorbirea a avut loc în Parcul Progresul, după antrenamentul echipei pe care Iordache o conduce de un an).

— Ce-ţi mai face Progresul ?

— Incearcă, pentru a nu ştiu cîta oară, să-şi formeze o echipă. Incearcă să uite că ar fi putut să fie, astăzi, o echipă din prima jumătate a campionatului Diviziei A. Incearcă să considere firesc faptul că sextetul său ofensiv de acum doi ani cuprindea trei halfi ca Dumitriu IV, Tănăsescu şi Beldeanu, şi trei vîrfuri de atac ca Tarălungă, Dudu Georgescu şi Năstase.

— Cum se explică faptul că această echipă n-a reuşit să rămînă împreună ?

— E aproape o situaţie obiectivă. Progresul este o echipă mică, cu foarte puţine posibilităţi. Nici nu are cum să-i reţină pe băieţii care vor să plece. Iată, de pildă, centrul acesta de copii şi juniori care a făcut — pentru fotbal — mai mult decît marile cluburi, e bun doar să producă pentru alţii. Necazul e că uneori fotbaliştii din Parc pleacă prea devreme, fără să li se facă rodajul. Ca să fiu sincer, acum avem în formaţie doi băieţi buni — Bora şi Barthales. Ei sînt ultimii dintr-un lung şir de juniori de valoare. Aud, însă, că, de o bucată de vreme, Barthales figurează doar cu numele, la mine. Se pare că a şi semnat pentru Rapid. După cum vezi, Iordache e cu mîinile legate. In legătură cu asta, aş vrea să spun că şi prevederile regulamentare cu carantina nu sînt ele prea normale. Un jucător poate să te părăsească oricînd. Se duce, semnează, aşteaptă cîteva luni carantina şi... la revedere.

— Crezi că un jucător de mare talent poate fi reţinut chiar împotriva interesului legat de progresul lui ca fotbalist ?

— N-am spus asta. E foarte bine că unii fotbalişti de talent merg mai sus. Dar aceştia trebuie să fie excepţiile de valoare. Dacă un jucător prezintă un interes pentru lotul naţional A sau pentru echipa de tineret, promovarea lui este recomandabilă. Nu înţeleg însă situaţiile multiple de transferări de jucători „la noroc", transferări care nu fac decît să mărească numărul fotbaliştilor de rezervă din Divizia A.

— Te ocupi de un an de o echipă aflată în a doua divizie. Cum apreciezi calitatea jocurilor care se dispută în acest al doilea eşalon valoric al fotbalului nostru ?

— Din păcate, în Divizia B există o prea mică preocupare pentru calitate. Se joacă foarte dur. Rezultatul şi punctele sînt urmărite cu ferocitate, aş spune. Arbitrajele sînt foarte slabe sau, ca să fiu mai exact, poartă amprenta fricii arbitrilor. Dacă urmăreşti un arbitru pe stadionul 23 August şi îl revezi în etapa următoare într-un joc de B, n-are importanţă unde, refuzi să crezi că e vorba de aceeaşi persoană. Cred că principala măsură în vederea îmbunătăţirii calităţii jocului în B este rezolvarea — într-un fel — a problemei arbitrajului. In legătură cu această Divizie B, aş mai spune cîteva cuvinte : s-a vorbit nu de mult despre renunţarea la campionatul de tineret-rezerve şi înglobarea acestor jucători în echipele de Divizia B. Sînt împotriva acestei idei. La Divizia B, repet, nu există aproape nici o preocupare pentru calitatea jocului. Campionatul de tineret-rezerve are, însă, unele succese în acest sens.

— Ai jucat deseori în echipa naţională. Ai făcut parte din formaţii cu multe vedete. Urmăreşti evoluţia echipei noastre naţionale de astăzi. Există vreo diferenţă între echipele de acum 25 de ani şi cea de astăzi ?

— Am auzit spunîndu-se deseori că fotbaliştii de pe vremuri au fost mai buni decît cei de astăzi. Nu sînt de aceeaşi părere. Dacă compar echipa de la Turku, din 1952, cu cea de astăzi sau de la Guadalajara — în fond, deosebirile nu sînt mari — îmi dau seama că raportul de forţe individuale este aproximativ acelaşi. E foarte greu să stabileşti ierarhii valorice între Voinescu şi Răducanu, între Zavoda II şi Sătmăreanu, între Dinu şi Iosif Covaci (sau chiar Apolzan), între Călinoiu şi Dumitru, între Ozon şi Dumitrache etc., etc. Există, însă, un capitol cu o diferenţă precis marcată. Echipa de astăzi este mult mai umblată, şi cînd umbli, înveţi. Eu am jucat de vreo 15 ori în echipa naţională A, plus de foarte multe ori la B, dar n-am fost în zece ani cît au fost cei de astăzi în şase luni. Nu cunosc Italia — această Italie pe care au vizitat-o zeci şi zeci de juniori români. N-am văzut Parisul, am umblat un pic prin Europa de lîngă noi, de acasă. Astăzi, fotbaliştii fruntaşi circulă pe toate continentele. Jucentul caz Dumitru e un exemplu foarte bun. Unii îl compară pe Dumitru cu Petschovschi. Foarte bine. Pentru mine, însă, Dumitru nici n-a ajuns măcar la un nivel de randament care să permită comparaţia cu Petschovschi. Să fiu bine înţeles ! nu discut talentul ; discut numai ceea ce vrei să dăruieşti fotbalului.

— Jocul s-a înăsprit.

— E adevărat. Din păcate, însă, fotbaliştii noştri nu încearcă să înfrunte această înăsprire cu mijloacele lor de atleţi tineri. Ei sînt, de fapt, autorii faimoasei temporizări care i s-a atribuit doar lui Angelo Niculescu. De fapt, temporizarea nu e altceva decît amînarea ciocnirii. E ca un meci de box în care adversarii se studiază opt minute şi boxează un minut. Foarte multe din meciurile campionatului nostru se joacă sub semnul temporizării, numai că nu se face caz de asta, pentru că, la un meci de campionat, o jumătate de tribună plînge, iar cealaltă — rîde. Pînă la urmă, rîsetele se amestecă cu lacrimile, şi se cam uită cum s-a jucat. In schimb, la un meci al echipei naţionale, cînd e rău, toată lumea plînge. Şi abia atunci se descoperă că temporizarea e de vină.

— Cum apreciezi campionatul care se încheie ?

— Nu mi se pare strălucit. Craiova a mişcat ea ceva, dar mai mult în deplasare. Numărul jocurilor ei bune acasă este cam mic. De fapt, în fotbalul nostru, în acest moment, dificultăţile cele mai mari se văd la elaborarea şi construirea atacului. De cele mai multe ori, apărările aglomerate — care reprezintă o realitate — sînt luate cu asalt, fără nici o pregătire. Aşa se explică, de altfel, faptul că echipa de tineret a Steagului roşu a rezistat foarte bine în faţa Universităţii Craiova, reuşind o victorie care a complicat teribil finalul campionatului. In faza de astăzi a luptei dintre atac şi apărare — pentru că asta este, la urma urmelor, istoria fotbalului — e nevoie de mai multă minte, de mai mult calm, în faza de elaborare a atacului. Atacurile cu nemiluita şi-au pierdut din valoare. Pentru mine, echipa Braziliei din Mexic şi Ajax-ul lui Covaci reprezintă două exemple de efort tactic pentru ordonarea jocului de fotbal în actuala fază de superioritate a defensivei, pe care o exploatează atît de bine echipele italiene. Linia de mijloc a Braziliei şi trio-ul median al Ajax-ului mă impresionează prin calmul şi lipsa de grabă cu care încearcă să organizeze atacurile. Aş putea spune chiar că aceste două mari echipe fac un adevărat joc poziţional de aşteptare, pentru a-şi declanşa apoi atacurile. Am văzut deseori cum jucători ca Gerson — la brazilieni — şi Haan — la olandezi — se mişcă cu încetinitorul, gîndindu-şi fiecare deplasare, pentru desfăşurarea forţelor ca pe un adevărat cîmp de luptă. E momentul ca şi în fotbalul nostru să existe o tendinţă de limpezire a jocului la mijlocul terenului. Cei care au renunţat la mijlocul terenului, preferînd pasa lungă, au transformat fotbalul într-un joc de noroc. Cei care au grăbit jocul la mijlocul terenului, pînă la exagerare, au ajuns la aproape acelaşi rezultat. Astăzi, mai mult ca oricînd, echipele care fac istoria fotbalului propun această calmă şi lucidă organizare a mijlocului terenului, care decide asupra eficacităţii oricărui atac.

— Ce-ţi mai face băiatul ? Cîndva juca la „U" Cluj...

— Acum e aici, în Bucureşti. Este student la A.S.E., în anul III. Joacă fotbal, la Progresul. Sînt unul din puţinii fotbalişti care n-a interzis copilului său să joace fotbal. Se ştie, însă, că nu este uşor să-ţi asumi această răspundere. Unii sînt răi, fiind gata să arunce vorbe grele : „Degeaba ! Nu-l ca tat'su !" Dar, asta nu are nici o importanţă. Fotbalul rămîne un joc minunat, un joc care a cucerit globul, cu ajutorul nepreţuit al televiziunii. Acum 40 de ani, fotbalul bucureştean era cunoscut de cei 2—3 000 de oameni care veneau pe „Romcomit". Astăzi, fotbalul mondial, de la Pele la Cruyff, a intrat în toate casele. Şi nimic nu-i poate opri ofensiva...

Ioan CHIRILA

CU CITITORII ● DIALOG

● **S.O.S. PENTRU U.C.M.** „Nu de mult — ne scrie, din Caransebeş, Alexandru Munteanu, secretarul comisiei orăşeneşti de fotbal — am asistat la un meci din campionatul nostru judeţean. Jucau U.C.M. Caransebeş şi Foresta Zăvoi. Gazdele — din păcate — au făcut tot posibilul să cîştige meciul..."

— Cum adică... tot posibilul ?

„Au jucat violent, la intimidare, faultînd tot timpul, sub privirile nepermis de îngăduitoare ale arbitrului. Pînă la urmă, preocupaţi numai de joc, au cîştigat oaspeţii. Pe merit. Dar nu aceasta este problema. Motivul care m-a făcut să vă scriu îl constituie situaţia echipei U.C.M., aflată pe ultimele locuri ale clasamentului. Aparţine noii uzine de construcţii metalice, unitate industrială care se dezvoltă văzînd cu ochii. Echipa însă... regresează văzînd cu ochii. N-are antrenor, jucătorii nu fac nici un fel de pregătire, mulţi dintre ei duc viaţă nesportivă...".

— Şi dv., ca secretar al comisiei orăşeneşti de fotbal, ce credeţi că trebuie făcut ?

„Mai întîi trebuie eliminaţi jucătorii care nu mai corespund pentru ca, după aceea, să fie făcută o selecţie atentă prin care să se completeze lotul cu băieţi tineri, de viitor. Şi, în al treilea rînd, uzina să sprijine mai mult propria-i echipă"...

— Exact. In plus, s-o ajutaţi şi dv., cei de la comisia orăşenească de fotbal.

● **DOBAY, PÎRCĂLAB ŞI I. IONESCU — DUMITRIU.** Bucureşteanul **Mircea Vasilescu** ne întreabă, printre altele, care au fost cele mai bune extreme şi cupluri de atacanţi centrali din fotbalul nostru. Sigur că, un răspuns, cîntărit la... miligram, nu poate fi dat.

Totuşi, ne încumetăm să spunem că Dobay, Ionică Bogdan şi Pîrcălab au fost trei dintre cele mai bune extreme din fotbalul nostru. Cît priveşte cuplul de atacanţi centrali, cel al Rapidului din perioada sa de aur (1963—1968) întruneşte sufragiile unanime.

● **MULŢUMIRI DIN ROMAN.** Cu puţin timp în urmă, elevul **R. Banu** (Roman) ne-a expediat o scrisoare prin care ne ruga să-l ajutăm ca, după ce termină şcoala elementară, să dea examen la un liceu de fotbal, părinţii lui opunîndu-se categoric dorinţei sale. I-am răspuns la „dialog". Şi, iată o nouă scrisoare semnată de **R. Banu : „Părinţii mei au citit răspunsul pe care mi l-aţi dat şi au devenit mai înţelegători. Aşa că, probabil voi merge la Bacău. Vă mulţumesc mult, mult de tot...".**

● **DIN HAŢEG, PENTRU DUMITRACHE. „Oricît ar încerca să mă contrazică cineva, Dumitrache rămîne cel mai valoros centru atacant al fotbalului nostru actual** — afirmă categoric, în scrisoarea sa, Vasile Pîrvu, din Haţeg. Recent, **Dumitrache a împlinit 25 de ani...".**

— Ştim. A şi primit felicitări. Mai ales că şi-a sărbătorit frumoasa-i vîrstă marcînd un gol de aur în poarta R. D. Germane, la 27 mai, pe stadionul „23 August".

„Aş fi dorit mult să-l felicit personal, dar nu s-a putut. In orice caz, dorinţa mea, şi a colegilor mei, este ca Dumitrache să marcheze şi la toamnă, la Leipzig sau Dresda, golul victoriei echipei noastre naţionale...".

● **PE SCURT** ●

● **Francisc Pall** (Bod — Braşov) : 1. Intr-adevăr nu vedem cine l-ar mai împiedica pe Oblemenco să cîştige din nou titlul de golgeter ; 2. Toţi jucătorii de la Dinamo au jucat bine în meciul cu R.D.G. ; **Grigore Manolache** (com. Rădăşani, Suceava) : „Cu toate că m-am abonat la revistă, numerele 257, 268, 273, 275, 279, 312, 353 şi 362 nu le-am primit. Aş vrea totuşi să fac rost de ele de la cine le are" ; **Edith Bartha** (Braşov) : Nu avem fotografiile solicitate ; **Constantin Naidin** (Tîrgu-Cărbuneşti) : Pele este considerat, de cei mai mulţi, ca fiind cel mai bun fotbalist al tuturor timpurilor ; **Eugen Tuţu** (Petroşani) : Intr-adevăr, programul editat cu ocazia meciului Jiul — Rapid e presărat cu o mulţime de greşeli ; **M. Dumitru** (Craiova) : 1) Televiziunea a fost prinsă pe contre-pied de cele trei „mari" partide ale returului : Dinamo — Rapid, Steaua — „U" Craiova şi Rapid — „U" Craiova, care n-au fost transmise pe micul ecran, 2. Oblemenco a fost oaspetele „Interviului săptămînii"

EVENIMENTE CU O MARE SEMNIFICAȚIE

Săptămîna care a trecut de la apariția numărului precedent al revistei noastre a avut o agendă politică extrem de încărcată. Evenimente cu o mare semnificație, fie pe plan intern, fie internațional, au reținut — în această perioadă — în mod cu totul deosebit atenția opiniei publice din țara noastră, care le-a urmărit cu justificat interes și deplină satisfacție.

Într-o ordine cronologică a lor, este de menționat, pentru început, vizita pe care președintele Republicii Volta Superioară, generalul Sangoulé Lamizana, a întreprins-o în țara noastră, la invitația președintelui Consiliului de Stat, tovarășul Nicolae Ceaușescu. Convorbirile oficiale purtate cu acest prilej de către cei doi șefi de stat, importantele documente semnate la încheierea vizitei au evidențiat dorința reciprocă de dezvoltare a bunelor relații dintre țările și popoarele noastre, în interesul păcii și securității în întreaga lume. Vizita președintelui voltaic, primirea caldă de care el s-a bucurat în timpul șederii în țara noastră, au ilustrat cu pregnanță sentimentele de deplină solidaritate ale poporului român cu lupta poporului din Volta Superioară, a celorlalte popoare de pe continentul african, pentru apărarea și consolidarea independenței naționale, împotriva colonialismului și neocolonialismului, pentru realizarea unor profunde transformări înnoitoare și valorificarea resurselor umane și materiale, în interesul propriei dezvoltări.

Consecvența unanim recunoscută cu care România socialistă militează pentru realizarea unei atmosfere de destindere, de încredere și conlucrare pașnică între națiuni, pentru transpunerea în viață a nobilelor aspirații ale popoarelor către pace, securitate, cooperare și progres a fost din nou relevată în cadrul ședinței Comitetului Executiv al C.C. al P.C.R., în care s-a dat o înaltă apreciere activității desfășurate de tovarășul Nicolae Ceaușescu cu prilejul vizitelor în Italia, Republica San Marino și la Vatican și s-a subliniat importanța rezultatelor convorbirilor sale cu Majestatea Sa Imperială Șahinșahul Iranului, aprobîndu-se totodată activitatea delegației române condusă de tovarășul Ion Gheorghe Maurer, la lucrările celei de a XXVII-a sesiuni a Consiliului de Ajutor Economic Reciproc, cît și activitatea delegației țării noastre la consultările multilaterale de la Helsinki privind pregătirea Conferinței pentru securitate și cooperare în Europa.

În aceeași ședință a Comitetului Executiv al C.C. al P.C.R. diversitatea problemelor discutate, precum și măsurile stabilite în domenii de activitate de larg interes au evidențiat încă o dată preocupările majore ale conducerii partidului nostru pentru asigurarea tuturor condițiilor necesare îndeplinirii obiectivelor stabilite de Congresul al X-lea și Conferința Națională a P.C.R. din vara anului trecut.

O amplă rezonanță la scara întregii țări a avut-o și grandioasa adunare populară din Capitală, consacrată sărbătoririi a 125 de ani de la Revoluția burghezo-democratică din Muntenia și a unui sfert de veac de la naționalizarea principalelor mijloace de producție din România. Bucureștenii — și împreună cu ei toți cetățenii țării — au omagiat într-un mod vibrant cele două evenimente istorice de seamă care au avut o înrîurire profundă asupra evoluției societății românești.

Strălucită sinteză a acțiunilor revoluționare de la 1848, profundă analiză a semnificației actului națională de la 11 iunie 1948, a drumului parcurs de societatea noastră socialistă în ultimul sfert de veac, document programatic de înaltă valoare teoretică și practică, cuvîntarea rostită de secretarul general al partidului la adunarea populară din Piața Republicii s-a bucurat de adînci ecouri în inima și conștiința întregii noastre națiuni, care își manifestă hotărîrea de a înfăptui neabătut politica internă și externă a partidului, de a da viață programului elaborat de Congresul al X-lea și Conferința Națională a P.C.R., de a îndeplini, în mod exemplar, sarcinile de plan și angajamentele asumate pe anul în curs și a crea astfel condițiile realizării înainte de termen a cincinalului.

AGENDA POLITICĂ A SĂPTĂMÎNII

SUBLINIERI

ÎNTÎLNIRE CU... „B"!

Fără prescurtare, **întîlnire cu Divizia B**, de fapt cu un derby al eșalonului secund al fotbalului nostru. La Galați. Pe stadionul **„Dunărea"**, acest cochet **oval** de 25 000 de locuri, care oferă spectatorilor o priveliște încîntătoare, cu deschiderea spre Dunăre, atît de aproape, și munții Măcinului în zare. Alături, blocurile noului cartier Dunărea, coborînd în terase spre debarcader, imagine a unui Galați aproape **total** înnoit, modern, clocotitor.

Duminică spre amiază, gălățenii au venit în număr mare la stadion, **aproape 20 000, obținînd recordul de spectatori al zilei pe întreaga țară,** inclusiv Divizia A, dornici să asiste la ultima tentativă a echipei lor de a le face cadou un loc în „A". Ceea ce a impresionat din primul moment al jocului a fost faptul că gălățenii și-au exprimat această dorință vizavi de concurenta din Iași, Politehnica, **într-un mod foarte civilizat, lăudabil,** deși, cu cît timpul trecea, fosta divizionară A se arăta superioară ca valoare și maturitate, de neînvins. Echipa lui Titi Teașcă n-a făcut unul din acele disperate meciuri de „B" și uneori chiar de „A", în care victoria cu orice preț desființează noțiunea de sport, de fotbal, numai pentru a se atinge scopul. Probabil, nici nu se putea altfel, de îndată ce un antrenor înțelege să facă sacrificii, lăsînd pe tușe unul din cei mai buni înaintași, într-un moment hotărîtor, **numai pentru că jucătorul s-a abătut de la disciplina colectivă.** Iată de ce, de pe banca echipei sale, în treningul roșu, așezat departe de privirile noastre, în timp ce scorul alterna, (1—0, 1—1, 2—1 și final 2—2), **partida fiind ca și pierdută pentru F.C.,** controversatul antrenor lupta cu el însuși, dar nu se dădea bătut. I-am respectat amărăciunea, nu l-am căutat după meci, am plecat spre București realizînd, încă o dată, **cît de greu e să aduci o echipă din Divizia B în Divizia A, în condițiile în care valorile fotbalului nostru sînt atît de puține,** dar ce frumos e să lupți pentru ca într-o zi să poți realiza visul unui oraș întreg!

Politehnica Iași n-a părăsit terenul înfrîntă și păstrează șanse de promovare în „A" pentru că **jucătorii săi valoroși s-au trezit în ceasul al 12-lea,** înțelegînd că pierd avantajul și terenul de sub picioare. De aceea, Simionaș și Lupulescu au devenit acei jucători care la un moment dat și-au cîștigat dreptul la selecționare în loturile reprezentative. **Simionaș** a fost duminică la Galați cel mai bun fotbalist de pe teren, cu atribute care și acum îl fac apt de lotul reprezentativ, în acest moment fiind probabil superior lui Dumitru. Dacă „Iașul" realizează și în ultimele două etape o evoluție solidă, ca la Galați, nu poate să nu promoveze, să nu ne readucă pe dealul Copoului.

Drumul de la Galați la București trece pe lîngă stadionul Progresul din Brăila a cărei echipă de „B" suferise, cu o oră în urmă, un nou eșec pe teren propriu, și acum este periclitată cu retrogradarea. Mii de oameni suferiseră în tribune pentru orgoliul lor sportiv rănit.

Diviziile A, B și C, tot atîtea grade de ambiții pe deplin justificate. Zeci și zeci de orașe mari și mici, **mii și sute de mii de iubitori ai fotbalului care găsesc în două ore petrecute în tribunele stadioanelor mari și mici, deconectare, satisfacții, un șir lung de plăceri și necazuri ce-i atrage pe mari și mici, duminică de duminică, la un spectacol care în secolul nostru a cucerit lumea.**

Proliferarea fotbalului, atît de revelatoare și în campionatele românești, cu 12 serii în Divizia C, cu campionate județene și de juniori, **este o necesitate cu condiția ca această dezvoltare să se facă de jos în sus, de la bază spre vîrful piramidei, cu permanenta grijă a promovării valorilor spre cele mai solide cluburi, spre echipele reprezentative.**

Aurel NEAGU

P.S. Mai mulți cititori ne solicită **un răspuns** cu privire la recentele comentarii din presă despre modificarea sistemului competițional la fotbal, despre mărirea numărului de echipe în Divizia A, de la 16 la 18.

Situația este următoarea: **Federația română de fotbal a întocmit un proiect de modificare a sistemului competițional, cu o Divizie A de 18 echipe, cu o Divizie B de trei serii cu cîte 16 echipe fiecare și mărirea numărului de echipe la cele 12 serii din Divizia C, de la 14 la 16. Proiectul urmează să fie supus dezbaterii și aprobării la viitoarea ședință lunară a Biroului Executiv al C.N.E.F.S. Această problemă prezintă numeroase implicații care vor fi temeinic analizate și apoi se va lua o hotărîre privind proiectul F.R.F.**

SĂ NU OMITEM, ÎN DISCUȚIILE DIN ACESTE ZILE, O CERTITUDINE

ȘI „CUPA ROMÂNIEI" SIMTE NEVOIA UNEI REVITALIZĂRI!

Dacă discuțiile asupra sistemului de desfășurare a campionatului național (cu toate eșaloanele care-i alcătuiesc piramida, A, B, C.) sînt destul de animate, această efervescență pornind de la însăși preocuparea — declarată — a federației, de a-i aduce modificări, despre cea de-a doua competiție a fotbalului nostru, Cupa României, se vorbește — în schimb — prea puțin.

Or, credem noi, această populară întrecere, cu frumoase tradiții în țara noastră, ar trebui să se bucure de un plus de atenție, administrîndu-i-se o „medicamentație" care s-o revitalizeze, care s-o aducă în prim-planul preocupărilor, atît ale publicului cît și ale cluburilor participante.

Nimeni nu poate contesta că **actualmente Cupa României traversează** — și aceasta de cîțiva ani **— o perioadă de devalorizare.**

O dovedesc masivele **abandonuri „de salon"** ale unor echipe încă din primele faze (abandonuri care de fapt stau la sursa multor „surprize") pentru ca echipele respective, preocupate de lupta pentru șefie sau evitarea retrogradării, să nu-și vadă programul încărcat cu niște meciuri suplimentare, în cursul săptămînii.

Nu puține sînt și situațiile în care **formații cu șanse mai mici la cucerirea trofeului preferă să iasă din competiție cît mai repede, pentru a nu-și prelungi activitatea peste limitele normale ale sezonului** și aceasta pentru că, de regulă, în acești ani, ultimele etape ale Cupei sînt programate tîrziu, în vară, după încheierea campionatului, cînd a rămîne în Cupă înseamnă, practic, a-ți ciunti vacanța.

Să mai notăm, ca un motiv obiectiv care stă la baza scăderii interesului pentru Cupă, și clauza participării echipelor de pe locurile 2 și 3 din Divizia A la Cupa U.E.F.A. În acest fel, **4—5 echipe fruntașe au perspectiva participării la o competiție europeană intercluburi, ceea ce face ca interesul lor pentru Cupa României să scadă.**

Mai este însă un aspect care trebuie discutat: **regulamentul actual, care avantajează vădit echipele divizionare A, din două puncte de vedere.** Mai întîi, **prin tragerile la sorți dirijate,** adică prin împerecherea divizionarelor A cu echipe din categorii inferioare, pentru ca acestea „să se curețe" cît mai repede; apoi, **prin clauze de calificare favorizante tot pentru echipele din A,** în caz de meci egal după prelungiri, sistem ce nu mai funcționează în nici o altă țară. Ce atracție mai poate prezenta, în asemenea condiții, Cupa României pentru echipele de B și C care pornesc din capul locului handicapate?

Nu mai puțin discutabilă este și **modalitatea de programare a etapelor de Cupă de către comisia de competiții a F.R.F.**

Aceste etape sînt programate **numai în cursul săptămînii, la intervale neregulate, foarte mari,** încît luni de zile amatorul de fotbal uită că mai există și această competiție, pentru ca deodată, în final de sezon, comisia de competiții să apese pe accelerator, spunînd probabil, „hai să lichidăm și cu formalitatea asta!", și să programeze — ca în acest an! — **sferturile, semifinalele și finala în interval de opt zile.** Nu mai vorbim de faptul că dacă, de-a lungul unui sezon, apare necesitatea găsirii unei date în plus, prima sacrificată, **prima cu care se jonglează este o etapă de Cupă...** Și apoi, încă o întrebare: **de ce meciurile de Cupa României să nu se dispute și duminica?** De ce, atunci cînd într-un oraș cu echipă de B sau C sorții aduc o divizionară A, un asemenea eveniment sportiv să se dispute în zile de lucru, cu începere de la ore mici, ceea ce împiedică sute sau mii de oameni să asiste la jocuri? **Este de discutat și oportunitatea meciurilor pe terenuri neutre,** unde interesul publicului local față de două echipe străine este, firește, mai mic.

Nu vrem ca, în aceste rînduri, să dezbatem întreg „procesul" Cupei României. Ne-am mărginit să abordăm cîteva jaloane ale unei discuții care nu poate fi evitată și ale cărei principale direcții trebuie să le constituie: **o programare mai stimulatoare și un sistem de împerecheri și calificare mai echitabil.**

Pînă la găsirea soluțiilor, să sperăm că ultimele trei acte ale ediției actuale, de duminică și pînă la 1 iulie, nu ne vor oferi alte motive de dezamăgire și că finalul Cupei României din acest an va constitui **nu o simplă „coadă" de sezon** ci un prilej de satisfacții sportive.

Radu URZICEANU

Două dintre echipele rămase în cursa pentru cucerirea Cupei României, Petrolul și Steaua, s-au întîlnit duminică la Ploiești, în campionat. Iată o fază din acest meci: Ion Constantin ratează, deși portarul Iordache este ieșit din poartă.

Foto: Vasile BAGEAC

RADIOGRAFIA ETAPEI A 28-a (13 IUNIE 1973)

• REZULTAT • ECHIPE • ARBITRU • | • COMENTARIUL MECIULUI • CEL MAI BUN DIN „22" • | • TINERET-REZERVE •

„U" Craiova — C.S.M. Reșița 2—0 (0—0)

A MARCAT : **Oblemenco** (min. 54 și 82).

STADIONUL Central ; teren denivelat ; timp călduros ; spectatori, peste 40 000.

UNIVERSITATEA CRAIOVA : Manta 7 — Niculescu 6, Bădin 7 (min. 60 : Deselnicu), Velea 7 — Strîmbeanu 7, Deselnicu 7 (min. 60 Ivan 7) — Bălan 6, Niță 9, Oblemenco 8, Țarălungă 8.

C.S.M. : Ilieș 8 — Rednic 6, Georgevici 7, Kiss 8, Gaspar 7 — Pușcaș 8 (min. 67 Em. Dumitru 6), Beldeanu 6 (min. 67 Nestorovici 6) — Atodiresei 8, Neagu 7, D. Georgescu 6, Florea 6.

ARBITRU : **M. Rotaru** (Iași), **nota 10.**

NIȚĂ

SUPERIORITATE EVIDENTĂ — VICTORIE MERITATĂ ● Craiovenii își creează două situații de gol (min. 14, 17), dar Ilieș acordă corner la prima, iar la a doua, mingea trimisă de Oblemenco în fața porții nu găsește pe nimeni ● Reșițenii joacă aerisit, distingîndu-se prin lansări spectaculoase făcute de Pușcaș, mai ales spre Atodiresei ● În min. 37, de la 6 m, Oblemenco trimite cu capul alături ; în min. 38 Strîmbeanu expediază balonul cu capul în bară din careul mic ; în min. 43 Bălan, din apropierea porții nu trimite pasa înapoi spre Oblemenco, aflat în poziție excelentă ● Niculescu primește cartonaș galben pentru vociferări repetate ● Jocul este vioi, pe alocuri chiar... fierbinte, dar fără să depășească limitele sportivității ● După multă cazna, din cauza lipsei de precizie la poartă, scorul este deschis de Oblemenco în urma unei faze rapide, greu de descris din cauza marei învălmășeli la poarta lui Ilieș ● Atodiresei face clipe grele lui Velea ● Golul doi este marcat, senzațional, de la 25 de m, de către Oblemenco — șut violent cu boltă. (S. T.)

● CALIFICATIVUL MECIULUI : BUN.

2—1 (1—0)

AU MARCAT : **Cioară, Bondrea, Szilaghi.**

UNIVERSITATEA : Gunesch — Negrilă, Caramihai, Boldici, Pantilie — Balaci, Mîrșu — Mincioagă, Stăncescu, Bondrea, Cioară

C.S.M. : Gornea — Rădulescu II, Ambruș, Apostol, Vizitiu — Savu, Păunescu — Rădulescu I, Szilaghi, Roșca, Doja.

A.S.A. — RAPID 1—1 (1—0)

STADIONUL „23 August" ; teren bun ; timp foarte bun ; spectatori, aproximativ 15 000.

AU MARCAT : **Caniaro** (min. 15) ; **M. Stelian** (min. 84).

A.S.A. : Nagel 9 — Szöllösi 7, Unchiaș 8, Ispir 7, Czako 7 — Varodi 8 (min. 60 : Fazekaș 6), Bölöni 6 — Caniaro 6, Naghi 6, Mureșan 8, Hajnal 6 (min. 84 : Sultănoiu).

RAPID : Răducanu 8 — Pop 7, Boc 8, Fl. Marin 7, Codrea 6 — Savu 7 (min. 46 : Rotaru 8), M. Stelian 8 — Năsturescu 8, Dumitriu II 8 (min. 77 : Petreanu), Neagu 6, Dumitriu III 7.

ARBITRU : **P. Sotir** (Mediaș), **nota 8.**

NAGEL

GAZDELE AU PIERDUT UN PUNCT PREȚIOS ● Jocul debutează cu o surprinzătoare acțiune de atac a oaspeților, care sînt pe punctul de a deschide scorul imediat după lovitura de începere. Salvează „in extremis", Nagel, plonjînd la picioarele lui Neagu ● Min. 15 : A.S.A. înscrie primul gol al partidei : Caniaro, lansat pe extremă, șutează puternic la colț, fără ca Răducanu să mai poată schița măcar un gest ● Gazdele domină insistent, dar nu reușesc să-și mărească avantajul, deși au de cîteva ori posibilitatea, prin Mureșan, Varodi și Czako ● În partea a doua a întîlnirii, Rapid este cu totul o altă echipă : mai sigură, mai agresivă, mai hotărîtă ● Giulești caută mai des poarta lui Nagel și au trei mari ocazii de egalare : în min. 57, prin Năsturescu, în min. 60 prin M. Stelian și în min. 67 prin Dumitriu II, dar pe rînd, pripeala, bara sau intervenția lui Nagel se împotrivesc golului ● Finalul meciului este de-a dreptul pasionant, A.S.A. luptă să-și mențină fragilul avantaj, Rapid ca să obțină egalarea ● Giulești egalează în min. 84, prin M. Stelian (M. I.)

● CALIFICATIVUL MECIULUI : BUN

3—1 (1—0)

AU MARCAT : **Tevi** (2), **Covaci** ; **Naom**

A.S.A. : Așa — Ianossi (Mihai), Szekeli, Botoș, Lucaci II — Negrea, Koler (Pintea) — Man, Tevi, Orza, Covaci

RAPID : Roșca — Dumitrescu, Bogaciu, Nicolcescu, Cinică — Dinu, Taj — Catrina (Stanca), Ene (Lăzărescu), Naom, Codreanu

ARBITRU : **V. Cioc** (Mediaș).

SPORT CLUB — STEAGUL ROȘU 2—0 (1—0)

AU MARCAT : **Băluță** (min. 36), **Dembrovschi** (min. 64).

STADIONUL 23 August ; teren bun ; timp frumos ; spectatori, aproximativ 6 000.

SPORT CLUB BACĂU : Ghiță 7 — Mioc 8, Catargiu 8, Margasoiu 8, Comănescu 7 — Hriței 8 (min. 81 : Vătafu), Duțan 7 — Pană 6, Dembrovschi 8, Enescu 8, Băluță 8 (min. 81 : Florea).

STEAGUL ROȘU : Adamache 7 — Anghelini 8, Jenei 7, Olteanu 8, Hirlab 6 — Cadar 6 (min. 71 : Zotincă 6), Mateescu 8 — Anghel 6 (min. 46 : Balint 6), Pescaru 8, Ghergheli 6, Gyorfi 7.

ARBITRU : **C. Dinulescu** (București), **nota 10.**

HRIȚCU

JOC FRUMOS, ÎN REPRIZA SECUNDĂ ● Pînă la înscrierea primului gol, fapt întîmplat în min. 36, jocul a fost lent și inaintașii au șutat rareori la poartă ● În această parte a întîlnirii, brașovenii au făcut o apărare „om la om" în jumătatea lor de teren ● În min. 36, Hriței a șutat de la distanță, în bară, balonul a revenit la Dembrovschi, care l-a pasat lui Băluță și acesta a deschis scorul ● În continuare, aspectul jocului s-a schimbat : au fost create mai multe faze frumoase, în special, de către înaintașii băcăuani ● Stegarii s-au apărat destul de bine în repriza secundă și au contraatacat rareori ● În min. 64, localnicii și-au mărit avantajul : Hriței a preluat balonul la mijlocul terenului, a sprintat pînă la marginea careului advers, unde a pasat mingea lui Dembrovschi, care a intrat în careu și a expediat-o puternic la „vinclu" ● Finalul întîlnirii a aparținut băcăuanilor, dar Dembrovschi, Enescu și Pană n-au putut fructifica situațiile avute. (P. V.)

● CALIFICATIVUL MECIULUI : ACCEPTABIL.

1—0 (0—0)

A MARCAT : **Popa.**

SPORT CLUB BACĂU : Voinea (Ursache) — Rălleanu, Lunca, Simăuceanu, Diaconu — Andrieș (Popa), Soșu — Ilie, Volmer, Botez, Cioancă, (Chitaru).

STEAGUL ROȘU : Albu (Kaszony) — Porumbița, Marian, Ivăncescu, Vasilică — Gogea (Cîmpeanu), Papuc — Șerbănoiu, Mateș (Csuka), Arineanu, Iambor (Chitoiu)

ARBITRU : **V. Băruță** (P. Neamț).

„U" Cluj — DINAMO 1—5 (0—1)

AU MARCAT : **Nunweiller** (min. 42), **Dumitrache** (min. 49), **Lucescu** (min. 62, 70 și 72) ; **Uifăleanu** (min. 80).

STADIONUL Municipal ; teren bun ; timp frumos ; spectatori, aproximativ 8 000.

UNIVERSITATEA : Ștefan 4 — Crețu 5, Pexa 5, Solomon 4, Cîmpeanu 5 — Anca 7, Fanea 5 — Barbu 4 (min. 56 : M. Munteanu 5), Uifăleanu 6, Lică 7, Coca 5.

DINAMO : Constantinescu 8 — G. Sandu 8, Dobrău 8, Dinu 9, Lucuță 8 — Sătmăreanu II 7, R. Nunweiller 9 — Sălceanu 7, Moldovan 8 (min. 85 : Doru Popescu), Dumitrache 8, Lucescu 8 (min. 74 : Fl. Dumitrescu 7).

ARBITRU : **N. Rainea** (Bîrlad), **nota 9.**

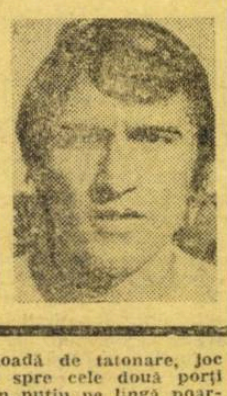

NUNWEILLER VI

UN SCOR NESPERAT ● Studenții sînt cei care de la început atacă mai hotărît apropiindu-se deseori de poarta apărată de Constantinescu ● După cîteva ratări succesive, ale clujenilor, oaspeții, pînă atunci precauți, la mijlocul terenului, au ieșit cu mai multă convingere în ofensivă ● În timp ce studenții dominau și atacau (dar haotic), dinamoviștii lansau contraatacuri fulgerătoare ● Într-o asemenea manieră au și deschis scorul în min. 42 prin Nunweiller, care a primit o pasă-surpriză de la Lucescu ● După pauză scorul s-a majorat : autor Dumitrache (min. 49) ● Acesta a fost momentul totalei căderi psihice a universitarilor, descumpăniți și complexați ● Greșeli peste greșeli în apărare, dezorganizare tactică în atac ● Dinamoviștii profită de degringolada din rîndurile echipei gazdă ● Lucescu este autorul ultimelor trei goluri (min. 62, 70 și 72) ● Punctul de onoare al „șepcilor roșii" este marcat de Uifăleanu (min. 80) ● Palidă consolare, acum, în ceasul al doisprezecelea. (Gh. N.)

● CALIFICATIVUL MECIULUI : BUN.

1—0 (0—0)

A MARCAT : **Furnea.**

„U" CLUJ : Negru — S. Mocanu, Matei, Porațchi, Șomfăleanu — Sudi (Cîmpeanu II), Naghi (V. Pop) — Bucur, Furnea, Munteanu II, D. Mocanu.

DINAMO : Rămureanu — Ciobanu, Banciu, Gungiu, Răutu — C. Popescu, V. Petre — Custof, Bucurescu (Dascălu), Stoichiță, Bataciiu.

ARBITRU : **V. Iacob** (Oradea).

SPORTUL STUD. — PETROLUL 2—1 (1—0)

AU MARCAT : **Lucaci** (min. 45), **Moldoveanu** (min. 69) ; **Moldovan** (min. 80).

STADIONUL „23 August" ; teren bun ; timp frumos ; spectatori, aproximativ 10 000.

SPORTUL STUDENȚESC : Suciu 8 — Tănăsescu 7, Kraus 8, M. Sandu 7, Manea 7 — Chihaia 6 (min. 75 : Culda 7), Ciocîrlan 7 — Leșcanu 7, O. Ionescu 7 (min. 90 : Cazan), Moldoveanu 8, Lucaci 9.

PETROLUL : M. Ionescu 6 — Tudorie 6 (min. 55 : Oprișan 7), Mieriuț 7, Ciupitu 8, Gruber 7 — Cringașu 7, Cozarek 7 — Dincuță 7, Pisău 7, I. Constantin 7 (min. 61 : Pîrvu 6), Moldovan 8.

ARBITRU : **O. Anderco** (Satu Mare), **nota 9.**

LUCACI

VICTORIE DUPĂ CINCI ETAPE ● Perioadă de tatonare, joc egal la mijlocul terenului, cu țîșniri timide spre cele două porți ● Primul șut periculos : min. 6, I. Constantin puțin pe lîngă poartă ● În replică, Moldoveanu expediază mingea în bară cu o lovitură violentă (min. 30) ● Se remarcă dispoziția de joc a lui Lucaci, inventiv și laborios pe extrema stîngă ● Min. 45, Lucaci marchează dintr-un unghi dificil ● M. Sandu primește cartonaș galben, mai tîrziu avea să-l primească și Kraus ● Min. 48, Moldoveanu șutează imprecis dintr-o poziție excelentă, se revanșează însă în min. 69, cînd, șutînd excelent dintr-o poziție grea (25 de metri de poartă), înscrie al doilea gol al echipei sale ● Min. 80, Moldovan reduce scorul ● Finalul meciului înseamnă un reviriment ploieștean, studenții luptă însă cu dîrzenie pentru a nu fi alungată bucuria victoriei din casa lor ● Mai ales că gustul ei începuse să piară, meciul cu „U" Cluj (2—0 pentru bucureșteni) situîndu-se cu cinci etape în urmă. (I. C.)

● CALIFICATIVUL MECIULUI : ACCEPTABIL.

2—1 (1—0)

AU MARCAT : **G. Ionescu, Cuperman ; Istrătescu.**

SPORTUL STUDENȚESC : M. Constantin (Cameniță) — Gall (Dinea), Ardeleanu, Marin (Ciornoavă II), G. Ionescu — Gojdaru, Șerbănică — Stroe, Cioacă, Cuperman, Radu.

PETROLUL : T. Gheorghe — Radu, Petrescu, Toader, Mureșan — Roman, Mitrea — Curcă, Rădulescu, Marcu, Istrătescu.

ARBITRU : **C. Costică** (București).

F.C. CONSTANȚA — JIUL 3—1 (2—1)

AU MARCAT : **Turcu** (min. 2), **Caraman** (min. 9), **Mărculescu** (min. 49) ; **Stocker** (min. 23).

STADIONUL „1 Mai" ; teren bun ; timp excelent ; spectatori, aproximativ 14 000.

F. C. CONSTANȚA : Ștefănescu 7 — Ghirca 7, Antonescu 5, Bălosu 7, Nistor 6 — Constantinescu 8, Oprea 7 — Tănase 8, Mărculescu 7, Caraman 6 (min. 67 : Mihu 6), Turcu 7 (min. 60 : Rădulescu 7).

JIUL : I. Gabriel 8 — Onuțan 6, Tonca 6, Georgescu 7, Dodu 6 (min. 66 : Costyal 5) — Stoker 7, Urmeș 5 — Caramalis II 5, Libardi 7, Roznai 6, Szabados 5.

ARBITRU : **Gh. Limona** (București), **nota 9.**

TĂNASE

E LINIȘTE ȘI ÎN TABĂRA CONSTANȚEANĂ ● Gazdele trebuiau neapărat să cîștige acest joc pentru a scăpa de grijile retrogradării ● Jiul venise fără patru oameni de bază (Mulțescu, Cotormani, Naidin și G. Stan), reținuți la Petroșani pentru examene ● F. C. Constanța sprintează puternic în primul sfert de oră ● Reușește două goluri, unul în secunda 100 (corner executat de Tănase, transformat de Turcu), altul în min. 9 cînd Caraman a taxat neatenția lui Urmeș în fața careului său ● După acest „sfert furios", cînd lumea vorbea de un nou scor categoric, elevii lui Hașoti se deconectează, însă, mult prea devreme ● Antonescu e în zi foarte slabă, Libardi creează o fază bună, Roznai îl deschide pe Stoker, și de la marginea careului, singur, reușește un gol frumos ● După pauză F. C. Constanța nu joacă prea bine, dar insistă, ratează, înscrie prin Mărculescu (min. 49) și domină un adversar care, practic, face figurație ● Doar portarul Ion Gabriel se opune unui nou scor-fluviu. (M.M.I.)

● CALIFICATIVUL MECIULUI : SLAB.

3—0 (2—0)

AU MARCAT : **Grecu** (2), **Moldovan.**

F. C. CONSTANȚA : Ciurea (Gîrțu) — Barcaru, Manole, Alexandru, Ciobanu — Lieroiu, Moldovan — Grămosteanu, Costin, Grecu, Măciucă.

JIUL : Marincan — Enache, Cățuț, Popescu, Sava — Faur, Luca — Boloș, Aruncutean, Dănilă, Rotaru.

ARBITRU : **T. Podaru** (Brăila).

F.C. ARGEȘ — C.F.R. Cluj 3—2 (2—0)

AU MARCAT : **Roșu** (min. 35 și 41), **M. Popescu** (min. 49) ; **Adam** (min. 67), **Cojocaru** (min. 80).

STADIONUL „1 Mai" ; teren excelent ; timp foarte frumos ; spectatori, aproximativ 10 000.

F. C. ARGEȘ : Stan 7 — Pigulea 6 (min. 18 : Nedelcu 7), Barbu 8, Vlad 8, Olteanu 7 — Mustățea 7, M. Popescu 8 — Troi 6, Roșu 9 (min. 69 : Prepurgel 5), Dobrin 8, Jercan 7.

C.F.R. : Gadja 6 (min. 46 : Moldovan 5) — Lupu 6, Dragomir 7, Vișan 8, Roman 7 — M. Bretan 7, Cojocaru 8 — Bucur 8, Țegean 7 (min. 53 : Penzeș 7), Adam 7, Petrescu 8.

ARBITRU : **V. Pădureanu** (București), **nota 8.**

ROȘU

CÎND TE „JOCI" CU FOTBALUL ● Tatonări, ca la box, în primele minute, după care C.F.R. devine tot mai insistentă și mai periculoasă datorită rapidelor sale contraatacuri ● F. C. Argeș pune în funcție jocul la ofsaid ; feroviarii sînt prinși de opt ori afară din joc ● Între minutele 13 și 21 nici un șut la poartă : ● De prin min. 20 F. C. Argeș începe să se vadă tot mai mult : (în min. 21 ratează Troi, în min. 24 Vișan e mai iute decît Jercan și-i „ia" mingea de pe cap) ● Roșu se dovedește foarte inspirat și, în min. 35 și 41, cu concursul lui Dobrin, înscrie de două ori ● Putea fi 3—0 în min. 45, dar nu se acordă penalty la faultul în careu al lui Vișan asupra lui Troi ● Al treilea gol vine patru minute mai tîrziu și Marian Popescu îl înscrie cu concursul lui Moldovan ● Se așteptă mărirea scorului, dar Dobrin et. co. încep să se joace și... 3—1 (Adam) ● Avertismentul clujenilor nu e luat în serios și... 3—2 (Cojocaru) ● După meci, supărarea lui Halagian era firească. (M. T.)

● CALIFICATIVUL MECIULUI : ACCEPTABIL.

0—0

F. C. ARGEȘ : Ariciu (Cristian) — Moisescu, Cîrstea, Neculce, Chivescu — Ciolan, Miuțu (Popa), Tudor (Burcea) — Tronaru, Frățilă II, Radu II (Sîrbu).

C.F.R. : Moldovan (Hășmășan) — Stan, Ciupe, Pfeiffer, Pripici — Costin, Manu — Văcaru (Sebestyen), Moga, Prodan, Soporan.

ARBITRU : **Al. Ene** (Craiova).

STEAUA — U.T.A. 2—2 (1—0)

STADIONUL „23 August", în nocturnă ; teren bun de joc ; timp frumos ; spectatori, aproximativ 10 000.

AU MARCAT : **Tătaru** (min. 26, din penalty), **Ion Ion** (min. 46), **Sima** (min. 51), **Pojoni** (min. 63).

STEAUA : Haidu 5 — Sătmăreanu 6, Smarandache 7, Negrea 6, Cristache 6 — Dumitru 7, Ion Ion 8 — Pantea 8, Tătaru 5, Voinea 6, Năstase 5 (min. 53 : Răducanu 6).

U.T.A. : Vidac 7 — Birău 6, Schep 6, Pojoni 8, Popovici 7 — Petescu 7, Domide 7 — Condruc 5 (min. 66 : Axente 6), Kun 6, Broșovschi 7, Sima 7.

ARBITRU : **C. Ghiță** (Brașov), **nota 6.**

ION ION

REMIZĂ ECHITABILĂ ● Începutul partidei lăsă să se întrevadă o victorie a echipei bucureștene, care a avut în minutul 5 o mare posibilitate de a înscrie : Pojoni a respins de pe linia porții ● Rezultat firesc al dominării exercitate de Steaua, golul cade, totuși, în minutul 26, cînd, în urma unei centrări a lui Năstase, Voinea trimite mingea peste portarul Vidac, dar Pojoni o împiedică să intre în plasă aruncînd-o cu mîna pe deasupra barei ; Tătaru execută cu precizie lovitura de la 11 metri și înscrie ● În minutul 38, Smarandache comite henț în careu, însă arbitrul C. Ghiță acordă doar lovitură... de la 16 metri ● Imediat după pauză (min. 46), Ion Ion mărește avantajul echipei sale în urma unei acțiuni personale încheiate cu un șut imparabil, din plină viteză ● U.T.A. revine, însă, puternic și reușește să egaleze prin golurile înscrise de Sima (min. 51) și Pojoni (min. 62, dintr-o lovitură liberă de la circa 25 de metri), cu largul concurs al portarului Haidu. (C. F.)

● CALIFICATIVUL MECIULUI : ACCEPTABIL

3—0 (2—0)

AU MARCAT : **Stoica, Șumulanschi și Cristea.**

STEAUA : Iordache (Nicolae) — Dumitrescu (Vaida), Ciugarin, Marinescu, Micloș — Dumitriu IV, Vigu — Șumulanschi, Ștefănescu, Stoica (Cristea), Vlad.

U.T.A. : Ziller — Drăucean, Kalinin, Căldăruș, Țucudean — Croitoru, Grecsner (Păcățan), Tisa — Coșa (Cura), Mișcoi, Petrișor.

ARBITRU : **Gh. Vasilescu II** (Buc.).

UN „ARBITRU" PRINCIPAL (F. C. CONSTANȚA) ȘI DOI SECUNDARI (U. T. A. ȘI C. F. R. CLUJ) VOR DECIDE CAMPIOANA ȚĂRII!

„Lunga... primăvară fierbinte care a ținut pe jăratec majoritatea echipelor s-a apropiat de final. În mod oficial, azi se vor consuma ultimele 720 de minute de joc ale actualei ediții a campionatului care trebuie să hotărască, în primul rînd, ordinea premianților.

Cît de pasionant a fost acest retur ! A semănat cu o poveste din care n-au lipsit feți-frumoși îndrăzneți (Universitatea Craiova, C.F.R. Cluj, Steagul roșu, C.S.M. Reșița, Sportul studențesc), zmei puternici care s-au lăsat îngenunchiați (Steaua), cavaleri sleiți de puteri peste care o zînă bună arunca, din cînd în cînd, licoarea vieții (F.C. Constanța, Rapid, U.T.A., A.S.A.) și alte personaje care au dat culoare și farmec acestui campionat.

Vă amintiți, pînă în etapa a 18-a pe... balansoarul din fruntea campionatului se legăna autoritar un singur personaj, Steaua, ca după aceea să apară marea sa rivală, Dinamo. Cîteva cutremure și după patru etape Steaua a rămas undeva, în urmă, iar Universitatea Craiova, țîșnind din umbră, i-a luat locul și nu l-a mai cedat nici pînă astăzi. Dinamo a rămas astfel singură în postura de a încerca să salveze onoarea fotbalului bucureștean în fața provinciei.

Din acea zi de 25 aprilie șlagărul preferat „Au plecat olteni la... titlu" era fredonat de întreaga Craiovă, de zecile de mii de suporteri care, fie și în zi de lucru, indiferent cu cine joacă echipa lor, umplu pînă la refuz tribunele stadionului Central.

Săptămîna trecută, exact cu șapte zile în urmă, Dinamo a strecurat fiori cu acel k.o. spectaculos și neașteptat realizat la Cluj. Patru zile mai tîrziu, însă, pe terenul din șoseaua Ștefan cel Mare, bucureștenii aveau să-și diminueze șansele cu 50 la sută prin acea egalitate realizată în compania băcăuanilor. In aceste condiții „marii arbitri" ai campionatului au devenit două echipe chinuite de greaua cursă făcută pentru evitarea retrogradării — F. C. Constanța și U.T.A. — și o alta numită C.F.R. Cluj, revelația întregului campionat. În mare măsură lucrurile se pot simplifica azi cînd F. C. Constanța va sta acasă, față în față, cu ambițiile dinamoviste, echipă pe care am putea-o denumi un Leeds a României. A alergat după doi iepuri și probabil nu va prinde decît un meritat loc doi, bun și el, la urma urmei, pentru că ne dă certitudinea că o echipă românească va avea o mai lungă prezență în competiția internațională „Cupa U. E. F. A."

Dacă Dinamo va realiza un rezultat surpriză, atunci, în restanțele de duminică, ceilalți doi „arbitri", U.T.A. și C.F.R. Cluj, vor fi delegați să desemneze premianta campionatului, dacă... mai bine ne oprim aici, deoarece știm din practică cîte feste a jucat actualul campionat amatorilor de pronosticuri.

Să mai aplaudăm în final apariția de ultimă oră pe locul trei a campionilor „en titre". F. C. Argeș, o formație solidă, cu rutină în arena internațională, ca și efortul, — supraomenesc, l-am putea numi — făcut de Sportul studențesc pentru a se dezlipi de surata sa clujeană pe deplin condamnată la retrogradare. Dar și în această zonă totul depinde de... Petrolul și de capacitatea ofensivă a jucătorilor antrenați de **Gheorghe Ola** care vor avea în față o apărare de 41 de goluri primite, deci, a patra șubredă defensivă a campionatului.

Stelian TRANDAFIRESCU

„DOI LA DOI" Neagu și Marin Stelian (tricouri închise) s-au dovedit neputincioși în această fază pe care Mustățea, secondat de Vlad, a rezolvat-o eficient. (Fază din meciul Rapid — F. C. Argeș, 0—1) **Foto : I. MIHAICĂ.**

CLASAMENTUL GOLGETERILOR

● **19 goluri :** OBLEMENCO (Univ. Craiova) — 3 din 11 m ● **13 goluri :** Dumitrache (Dinamo), Roznai (Jiul), Pescaru (Steagul roșu) — 2 din 11 m ● **12 goluri :** Roșu (F.C. Argeș), Lucescu (Dinamo) — 2 din 11 m, ● **9 goluri :** Marcu (Univ. Craiova), Năstase (Steaua), Adam (C.F.R. Cluj) — 4 din 11 m ● **8 goluri :** Mărculescu (F. C. Constanța), Iordănescu (Steaua), Țegean (C.F.R. Cluj) Mulțescu (Jiul) — 2 din 11 m, Naghi (A.S.A.) — 2 din 11 m ● **7 goluri :** Troi (F.C. Argeș), Broșovschi și Kun (U.T.A.), I. Constantin (Petrolul), Mureșan (A.S.A.), D Georgescu (C.S.M. Reșița), Tărălungă (Univ. Craiova) — 1 din 11 m, M. Stelian (Rapid) 1 din 11 m, Dembrovschi (S.C. Bacău) — 2 din 11 m

PRIM PLAN

MOLDOVAN

Deseori prea mare, cam în stilul lui Radu Nunweiller. Această veșnică promenadă pe teren, fără zone precise, deși pare să fie un atribut al fotbalului modern, nu face decît să sterilizeze jocul talentatului (fără îndoială) Moldovan.

Vrînd să aflăm vîrsta exactă a lui Moldovan, am căutat prin fișele legitimărilor. A fost foarte greu. La ora asta sînt vreo 200 de „moldovani" în fotbalul românesc. Alexandru Moldovan, dinamovistul, a reușit să iasă din anonimatul... numelui său, fiind o prezență cvasipermanentă între Dumitrache și Radu Nunweiller.

Despre Moldovan, suporterii dinamoviștilor susțin că este un fel de Varga, minus șutul fostului mare talent. Apropierea e puțin forțată, dar nu face decît să confirme subtilitatea din jocul lui Moldovan.

Junior cu mult har, titularul de astăzi a avut un urcuș destul de complicat. Revendicat de mulți pentru talentul său, el ajunsese în pragul ratării, în momentul în care a fost împrumutat la Oradea. Dinamo a vrut să-l verifice „pe o altă scenă". Testul a fost neconcludent. Crișul avea să cadă din divizie, iar Moldovan — să se întoarcă acasă, cu stinghereala fiului risipitor.

Astăzi, Moldovan place. Place în primul rînd ochiului. Jocul său e frumos. Fentele abundă. Surprizele — de asemenea. Și totuși, în evoluțiile lui se simte un pic de superficialitate, determinată, poate, de dorința de a place cu orice preț și de a face totul prea altfel *decît s-ar cuveni.*

Moldovan acoperă o zonă mare.

Inaintașul-mijlocaș al dinamoviștilor se află într-un moment de răscruce. El are de ales între dorința tinerească de a place tribunelor și nevoia bărbătească de a servi mai mult echipa.

Moldovan are o situație de invidiat. La 23 de ani neîmpliniți, el a devenit titularul unei echipe care resimte nevoia unei mai bune coordonări a atacului. Iată de ce Moldovan trebuie să renunțe la visurile sale de star al tehnicii, pentru a deveni ceea ce Dinamo așteaptă de la el, adică un constructor mai limpede. Iar această misiune este oricînd la îndemîna subtilului tehnician Alexandru Moldovan.

I. CH.

ECHIPA CAMPIONATULUI, de la o etapă la alta

ADAMACHE (224)

TĂNĂSESCU (207) GEORGEVICI (224) VLAD (223) ANGHELINI (203)

ANCA (211) BELDEANU (224)

TROI (208) MULȚESCU (207) MUREȘAN - (A.S.A.) - (198) PETRESCU (212)

TINERET — REZERVE

1. PETROLUL	29	15	8	6	51—25	38
2. Dinamo	29	14	7	8	48—31	35
3. Steaua	29	14	5	10	57—33	33
4. „U" Cluj	29	15	3	11	47—34	33
5. Steagul roșu	29	13	4	12	32—28	30
6. F.C. Constanța	29	13	4	12	44—41	30
7. C.S.M. Reșița	29	12	6	11	43—44	30
8. U.T.A.	28	12	5	11	26—23	29
9. Univ. Craiova	28	13	2	13	43—44	28
10. F.C. Argeș	29	11	6	12	31—34	28
11. Sp. studențesc	29	10	7	12	36—49	27
12. A.S.A. Tg. M.	29	10	6	13	36—51	26
13. Sport Club	29	11	2	16	41—59	24
14. C.F.R. Cluj	29	9	5	15	32—48	23
15. Rapid	29	9	5	15	30—43	23
16. Jiul	29	10	3	16	29—45	23

„CUPA A+T"

1. DINAMO	57	29	12	16	94—63	70
2. Petrolul	58	24	18	16	72—55	66
3. Univ. Craiova	56	27	11	18	93—77	65
4. Steaua	58	23	17	18	92—62	63
5. F. C. Argeș	58	24	13	21	74—62	61
6. Steagul roșu	58	24	11	23	70—51	59
7. F. C. Constanța	58	23	12	23	79—74	58
8. C.S.M. Reșița	58	20	16	22	77—82	56
9. C.F.R. Cluj	57	20	16	21	63—74	56
10. Sport Club	58	23	10	25	75—93	56
11. „U" Cluj	58	22	11	25	72—84	55
12. U.T.A.	56	19	16	21	58—59	54
13. Jiul	58	21	9	28	67—86	51
14. A.S.A. Tg. M.	58	21	9	28	71—97	51
15. Sportul stud.	58	15	20	23	66—98	50
16. Rapid	58	16	17	25	58—70	49

CLASAMENTUL RETURULUI

1. Univ. Craiova	13	9	2	2	27—14	20
2. F.C. Argeș	14	8	4	2	22—11	20
3. Steagul Roșu	14	6	4	4	22—12	16
4. Dinamo	13	7	2	4	23—17	16
5. C.F.R. Cluj	13	5	6	2	15—11	16
6. F.C. Constanța	14	5	5	4	26—17	15
7. Sport Club	14	5	5	4	15—15	15
8. Sp. studențesc	14	3	9	2	16—18	15
9. C.S.M. Reșița	14	5	4	5	21—18	14
10. A.S.A. Tg. M.	14	5	2	7	14—20	12
11. Rapid	14	2	7	5	13—16	11
12. U.T.A.	13	3	5	5	15—19	11
13. Jiul	14	3	4	7	15—22	10
14. Steaua	14	1	8	5	8—17	10
15. Petrolul	14	2	6	6	7—19	10
16. „U" Cluj	14	2	5	7	10—23	9

CLASAMENTUL	PUNCTE	MECIURI ACASĂ	MECIURI AFARĂ	MECIURI TOTAL	GOLURI ACASĂ	GOLURI AFARĂ	GOLURI TOTAL	DIFERENȚA
1. **UNIVERSITATEA CV.**	37	14 10 3 1	14 4 6 4	28 14 9 5	21— 5	29—28	50—33	+17
2. DINAMO București	35	17 12 3 2	11 3 2 6	28 15 5 8	34—18	12—14	46—32	+14
3. F. C. ARGEȘ Pitești	33	14 10 4 0	15 3 3 9	29 13 7 9	28— 5	15—23	43—28	+15
4. C.F.R. Cluj	33	16 8 7 1	12 3 4 5	28 11 11 6	21—10	10—15	31—25	+ 6
5. SPORT CLUB Bacău	32	14 9 5 0	15 3 3 9	29 12 8 9	24— 9	10—25	34—34	0
6. STEAUA București	30	17 7 6 4	12 2 6 4	29 9 12 8	29—21	6— 8	35—29	+ 6
7. STEAGUL ROȘU Bv.	29	15 10 2 3	14 1 5 8	29 11 7 11	33—10	5—13	38—23	+15
8. F. C. CONSTANȚA	28	14 8 5 1	15 2 3 10	29 10 8 11	25— 7	10—26	35—33	+ 2
9. JIUL Petroșani	28	15 10 4 1	14 1 2 11	29 11 6 12	25— 7	12—34	37—41	— 4
10. PETROLUL Ploiești	28	15 8 5 2	14 1 5 8	29 9 10 10	16— 8	5—22	21—30	— 9
11. RAPID București	26	18 6 8 4	11 1 4 6	29 7 12 10	24—17	4—10	28—27	+ 1
12. C.S.M. Reșița	26	15 8 5 2	14 0 5 9	29 8 10 11	29—13	5—25	34—38	— 4
13. U.T. Arad	25	14 6 6 2	14 1 5 8	28 7 11 10	21—11	11—25	32—36	— 4
14. A.S. ARMATA Tg. M.	25	14 11 1 2	15 0 2 13	29 11 3 15	29—15	6—31	35—46	—11
15. SPORTUL STUD	23	17 5 9 3	12 0 4 8	29 5 13 11	22—22	8—27	30—49	—19
16. „U" Cluj	22	15 6 5 4	14 1 3 10	29 7 8 14	15—16	10—34	25—50	—25

ULTIMELE MECIURI ALE DIVIZIEI NAȚIONALE A

JOCURILE ETAPEI Nr. 30
(miercuri 20 iunie)

Tg. Mureș : A.S. ARMATA — F.C. PETROLUL Ploiești
Craiova : UNIVERSITATEA — C.F.R. Cluj
Bacău : SPORT CLUB — RAPID București
Constanța : F. C. CONSTANȚA — DINAMO București
Cluj : UNIVERSITATEA — U.T. Arad
Pitești : F. C. ARGEȘ — C.S.M. Reșița
București : STEAUA — STEAGUL ROȘU Brașov
București : SPORTUL STUDENȚESC — JIUL Petroșani

DUMINICĂ, CELE DOUĂ RESTANȚE :

București : DINAMO — C.F.R. CLUJ (restanță a etapei nr. 26) ;
Arad : U.T.A. — UNIVERSITATEA CRAIOVA (restanță a etapei nr. 29).

LA SFÎRȘITUL ACESTEI SĂPTĂMÎNI:

„CUPA ROMÂNIEI"
REINTRĂ ÎN ACTUALITATE CU SFERTURILE DE FINALĂ

Ca în fiecare an, sfîrșitul sezonului aparține „CUPEI ROMÂNIEI", care, după ce se încheie conturile în campionat, este competiția ce atrage atenția iubitorilor fotbalului din țara noastră. Dar, tot ca în fiecare an, din cauza lipsei datelor calendaristice, iată că și de data aceasta, etapele cele mai importante ale **„competiției k.o."** se dispută numai într-un răstimp de șapte zile: la sfîrșitul acestei săptămîni vor avea loc partidele din cadrul sferturilor de finală, miercurea viitoare — semifinalele, iar duminică 1 iulie, pe stadionul „23 August", finala ediției 1972—1973, cea de-a 35-a la număr.

În rîndurile de mai jos vă prezentăm cele patru meciuri programate în cadrul sferturilor de finală. Iată-le:

- BUCUREȘTI: **Sport Club Bacău — Constructorul Galați**
- CONSTANȚA: **Petrolul — Metalul București**
- BRAȘOV: **Steaua — „U" Cluj**
- PLOIEȘTI: **F. C. Argeș — Chimia Rm. Vîlcea**

Din octetul de mai sus, așa cum este normal, Divizia A oferă numărul cel mai mare de calificate, cinci la număr; din Divizia B, două formații (interesant de notat că ambele fac parte din prima serie); reprezentanta Diviziei C este cîștigătoarea seriei a IV-a, Constructorul Galați.

Și acum cîteva cuvinte despre cele patru partide ce se vor disputa în tot atîtea orașe:

BUCUREȘTI

SPORT CLUB BACĂU (A/5) — CONSTRUCTORUL GALAȚI (C IV/1)

O inedită confruntare între două reprezentative ale diviziilor A și C.

● **SPORT CLUB BACĂU**

Antrenori: Constantin Rădulescu, Petrică Rădulescu.

Drumul spre „sferturi": 4—0 cu Vagonul Arad (C), 2—1 cu Rapid (A).

Formația din orașul de pe malurile Bistriței a mai ajuns și în alte ediții în această fază superioară a „Cupei României", dar niciodată nu s-a aflat printre finaliste.

● **CONSTRUCTORUL GALAȚI**

Antrenor: Ștefan Luban.

Drumul spre „sferturi": 4—1 cu U.R.A. Tecuci (C), 2—0 cu Progresul Brăila (B), 1—0 cu Jiul (A), 1—0 cu Dinamo (A).

Este marea performeră a optimilor de finală: răsturnînd orice anticipații a întrecut pe Dinamo București în partida disputată pe teren neutru, la Ploiești.

În vederea jocului cu S. C. Bacău (va avea loc sîmbătă, ca o adevărată avanpremieră a sferturilor), Constructorul va sosi joi în Capitală, cu următorul lot: **Șerbănoiu, Florea** (portari), **Vulpeanu, M. Olteanu, Podeț, Petrea** (fundași), **Cernega, Ploieșteanu, Ioniță** (mijlocași), **Vochin, Manta, Ghica, Adamache, Cristescu, Manolache** (atacanți). Jucători necunoscuți marelui public; vor putea deveni însă foarte bine cunoscuți în cazul în care vor reuși performanța de a ajunge în semifinale...

CONSTANȚA

PETROLUL PLOIEȘTI (A/10) — METALUL BUCUREȘTI (B I/2)

Va confirma Metalul tradiția sa, înscăunată de cîțiva ani, de obstacolul de netrecut pentru echipele din A? Iată întrebarea care nu-și va găsi răspuns decît după disputarea jocului.

● **PETROLUL**

Antrenor: Ilie Oană.

Cîștigătoare a „Cupei României" ediția 1962—1963. Finalistă în ediția 1952.

Drumul spre „sferturi": 4—2 cu Progresul București (B), 2—1 cu F.C. Galați (B).

● **METALUL BUCUREȘTI**

Antrenor: Paul Popescu.

Drumul spre „sferturi": 4—2 cu Caraimanul Bușteni (C), 4—0 cu Universitatea Craiova (A), 1—1 cu U.T.A. (A).

Așa cum spuneam, echipa din Pantelimon pe-a obișnuit ca de fiecare dată în „Cupa României" să înregistreze excelente rezultate. Așa a fost anul trecut, ca și acum doi ani, cînd a ajuns pînă în semifinalele competiției unde a fost eliminată de Dinamo București după două meciuri (tur-retur). În primul Metalul a cîștigat cu 1—0 pentru ca în cel de-al doilea să fie, însă, învinsă cu 5—1.

Metalurgiștii, după ce vor juca miercuri meciul lor cu Știința Bacău din cadrul Diviziei B, vor fi prezenți duminică la Constanța. Dacă nu vor interveni indisponibilități, va fi aliniat următorul 11: **Petre Iosif — Nedelcu, Moraru, Sîrbu, Viță — Profir, Fătu — Iancu, St. Georgescu, Trandafilon, Decu (Rădoi).**

BRAȘOV

STEAUA BUCUREȘTI (A/6) — „U" CLUJ (A/16)

Iată o partidă ce nu mai are nevoie de prezentare specială: cele două echipe s-au întîlnit numai în campionat de 46 de ori; în „Cupă" sorții le-au pus, de asemenea, de multe ori față în față. Să amintim, de pildă, că fosta C.C.A. și cu „U" s-au întîlnit în finala ediției 1948—1949, cînd C.C.A. a cîștigat cu 2—1. În ediția 1970—1971 același joc s-a disputa în semifinale: 2—2 în prima partidă, 4—0 pentru Steaua în retur.

● **STEAUA.**

Antrenori: Gh. Constantin și Em. Jenei.

Performanțe în „Cupa României": a cucerit trofeul de 11 ori, în edițiile 1948—1949, 1950, 1951, 1952, 1955, 1961—1962, 1965—1966, 1966—1967, 1968—1969, 1969—1970, 1970—1971; finalistă în edițiile din 1953 (0—1 cu U.T.A.) și 1963—1964 (3—5 cu Dinamo).

Drumul spre „sferturi": 1—0 cu Minerul Lupeni (C), 4—1 cu Știința Petroșani (C).

● **„U" CLUJ.**

Antrenor: prof. Silviu Avram.

Performanțe în „Cupa României": cîștigătoare a ediției 1964—1965 (2—1 cu Dinamo Pitești). Finalistă în edițiile 1933—1934 (0—5 cu Ripensia Timișoara), 1941—1942 (1—7 cu Rapid București) și 1948—1949 (1—2 cu C.C.A.).

Drumul spre „sferturi": 4—1 cu Metalul Oradea (camp. municipal) și 5—4 cu Sportul studențesc (A).

PLOIEȘTI

F. C. ARGEȘ PITEȘTI (A/3) — CHIMIA RM. VÎLCEA (B I/6)

O partidă interesantă cel puțin și prin faptul că formația din Rm. Vîlcea n-a pierdut nici un joc în ultimele șase etape (facem abstracție, firește, de meciul pe care vîlcenii îl dispută azi, în cadrul etapei nr. 29 a Diviziei B, la Piatra Neamț cu Ceahlăul).

● **F. C. ARGEȘ**

Antrenori: Fl. Halagian și A. Dima.

Performanțe în „Cupa României": finalistă (Dinamo Pitești) în ediția 1964—1965: 1—2 cu „U" Cluj.

Drumul spre sferturi: 2—1 cu C.F.R. Pașcani (B), 2—1 cu F. C. Constanța (A).

● **CHIMIA RM. VÎLCEA.**

Antrenor: prof. D. Anescu.

Drumul spre „sferturi": 2—0 cu Chimia Găești (C), 1—0 cu Electroputere Craiova (B), 1—0 cu Steagul roșu Brașov (A), 1—0 cu C.F.R. Cluj (A).

Este foarte probabil ca în partida de la Ploiești, Chimia să alinieze următoarea formație: **Stana — Crăciunescu (Burlacu), Ciobanu, Pintilie, Petrică — Donose (Păciulete), Ionescu — Șutru, Gojgaru, Orovitz (Iordache), Haidu.**

●

CALIFICAREA ÎN SEMIFINALE...

...are loc, firește, prin victorie directă. **În caz de egalitate după disputarea prelungirilor, în cazul în care echipele fac parte din aceeași categorie, se vor executa lovituri de la 11 m; dacă formațiile sînt din categorii diferite, se va califica aceea din categoria inferioară.**

Prezentare de: **Mircea TUDORAN**

CLUJ. Minge trimisă, la întîmplare, în fața porții lui Suciu, ușor recuperată de goal-keeper-ul studenților bucureșteni. (Fază din meciul C.F.R. Cluj — Sportul studențesc, 0—0) Foto: A. LUCA

• DIVIZIA NAȚIONALĂ A • ETAPA A 29-a • ÎNSEMNĂRI DE REPORTER • DIVIZIA NAȚIONALĂ A • ETAPA A 29-a • ÎNSEMNĂRI DE REPORTER •

BILANȚUL GENERAL — FAVORABIL OASPEȚILOR!

ÎMPOTRIVA CALCULELOR HÎRTIEI

Cei 10 000 de spectatori, prezenți duminică pe stadionul din șoseaua Ștefan cel Mare se așteptau **la o** victorie dinamovistă, succes absolut obligatoriu pentru a păstra intacte șansele sprintului final pentru atacarea locului I.

Dar, nu s-a întîmplat așa. Descătușați de încordarea zonelor fierbinți ale clasamentului, băcăuanii au abordat partida deconectați, dar nu și fără ambiție. Jocul lor colectiv-constructiv, grupat în apărare, precis și economic la mijlocul terenului, acolo unde **Dembrovschi** și-a arătat măiestria unui excelent dirijor care a știut cînd și cum să schimbe tonul (a se citi „tempo"-ul), simplu și exploziv în atac, a fost resimțit din plin de „11"-le dinamovist, evident stînjenit în maniera sa de construcție și finalizare a acțiunilor. Nu-i mai puțin adevărat că în timp ce Sport club a privit jocul cît se poate de serios, **fotbaliștii de la Dinamo s-au considerat din start învingători, crezînd că victoria va veni din simplul fapt al avantajului terenului propriu.** A fost o anticipare greșită, care i-a costat un punct extrem de prețios, într-un moment important, cînd fiecare gol înscris sau primit în plus are o însemnătate decisivă în cursa lor de urmărire și eventual de depășire a liderului. **După primele schimburi de mingi, dinamoviștii trebuiau să ia jocul în serios, să atace continuu, organizat, nu prin pătrunderi individuale** (așa cum a procedat Moldovan, mereu deposedat de fundașii adverși), **ci prin combinații multiple, cu dese schimbări de direcție a frontului de atac, care să-i scoată din dispozitiv pe fundașii băcăuani.** Cînd au procedat așa (situațiile au fost rare), bucureștenii au realizat faze spectaculoase, așa cum **a fost** și cea din min. 9 cînd **Sălceanu** a înscris din apropiere după o combinație rapidă [illegible] pe traseul **Nunweiller—Lucescu** [illegible] ciuda jocului bun prestat de oaspeți, dinamoviștii au avut mai multe ocazii **clare de gol**, pe care nu au știut să le fructifice. Printre cei care au ratat se numără **Lucescu** și **Dumitrache**, jucători consacrați, cu multă experiență competițională.

Și astfel, Dinamo a pierdut un punct într-un meci în care calculele hîrtiei indicau echipa din șoseaua Ștefan cel Mare drept favorită...

Gheorghe NERTEA

DE CE, ÎNSĂ, ATÎȚIA NERVI ?!

Petrolul și **Steaua** n-au avut evoluții strălucite în acest final de sezon. Pierzînd de mult cursa pentru unul din locurile fruntașe, și fiind practic la adăpostul oricăror emoții de zona retrogradării datorită marii zestre acumulate în toamnă, duminică, Petrolul și Steaua ar fi putut face abstracție de cele două puncte puse în joc, de un loc mai sus sau mai jos pe scara clasamentului, pentru a oferi în schimb un spectacol de calitate. Ar fi putut, fără îndoială, dar n-au făcut-o. Dimpotrivă. **Rare au fost elementele care să scoată dintr-un anonimat total meciul.** Poate doar pasele-trasor ale lui **Dumitru**, siguranța și calmul lui **Ciupitu**, marele travaliu al lui **Ion Ion**, insistența lui **Moldovan** și cele două-trei intervenții „nebunești" ale lui **Iordache.** Nimic mai mult.

În schimb, ne-ar fi trebuit un... carnețel întreg pentru a consemna o nesfîrșită suită de greșeli elementare (pase, stopuri, driblinguri nereușite), **faulturile, protestele și vociferările jucătorilor celor două echipe.** Campionul tuturor ieșirilor nesportive a fost **Gruber.** De la început a jucat tare, la intimidare. L-a faultat de cîteva ori pe **Pantea,** obligîndu-l pe acesta să se... mute într-o zonă mai puțin periculoasă. Apoi, oricine îndrăznea să pătrundă pe partea stîngă a apărării ploieștene era practic aruncat în tușă! Jocul lui dur, peste orice limite, a culminat — în min. 67 — cu lovirea intenționată a lui **Dumitru** care, după ce s-a ridicat de pe gazon, nu a mai putut să continue jocul. **Abia atunci arbitrul Topan — extrem de îngăduitor — a hotărît să-i arate cartonașul galben.** Fără efect, **Gruber** continuînd să joace dur, să vocifereze, să comenteze orice decizie a arbitrilor. **N-am înțeles de ce antrenorul Oană nu l-a scos din teren, riscînd să-și vadă jucătorul eliminat. Dar mai ales, n-am înțeles de ce atîția nervi** (au mai fost și alte ciocniri necontrolate: **Smarandache — I. Constantin, Iordache — Moldovan, Negrea — Cozarec**) **într-un meci care, normal, ar fi trebuit să ne ofere numai fotbal.** Din păcate însă...

Laurențiu DUMITRESCU

PLOIEȘTI. Iordache, în mijlocul careului de 16 m, ratează intervenția, dar mingea va ocoli poarta echipei bucureștene! (Fază din meciul Petrolul — Steaua, 0—0) Foto: V. BAGEAC

NEAGU POATE REDEVENI UN ADEVĂRAT „OM DE GOL"

Așadar, **F. C. Argeș** va juca probabil în Cupa U.E.F.A., iar **Rapid,** în mod cert, va evolua mai departe în Divizia A, deși a pierdut, pe propriul teren, întîlnirea cu formația piteșteană.

Stabilite fiind principalele implicații ale meciului, găzduit, duminică, de „potcoava Giuleștiului" și încheiat cu victoria meritată a oaspeților, vom renunța în rîndurile care urmează la obișnuitele aprecieri de ansamblu în dorința de a analiza comportarea unuia dintre cei 24 de fotbaliști, aceea a rapidistului **Neagu.**

De ce unul singur din 24?

Pentru simplul motiv că, o dată în plus, vîrful de atac al feroviarilor bucureșteni a „strălucit" prin greșeli, s-a impus atenției generale prin cele trei mai ratări, am zice în atît de personalul „stil Neagu"! Nu-i cazul aici, nici spațiul afectat mini-comentariului nu permite, să descriem fazele respective, în care fostul om de gol al Rapidului a ratat de la 7—8 m, singur cu portarul. **Mult mai important ar fi să vedem de ce ratează el atît de mult și de des, întrucît, nu-i un secret pentru nimeni, duminică Neagu n-a făcut decît să recidiveze.**

Însăilînd, mental, imagine cu imagine din secvențele celor trei ocazii ratate, o singură concluzie se impune și anume aceea că **Neagu nu-și atinge țelul dorit** — înscrierea golului! — **deoarece el acționează** CRISPAT: **tocmai în acea fracțiune de secundă în care ar trebui să gîndească lucid cea mai bună soluție el se află într-o asemenea stare de contractare încît nu mai vede nimic.** Numai așa ne putem explica că, duminică, în două din cele trei cazuri, Neagu a ales soluția șutului tare, cu „ochii închiși", în loc să prefere mingea plasată, în colțul lung, dat fiind faptul că el se afla foarte aproape de poartă.

Nu e capabil Neagu de asemenea execuții, să le numim de finețe? Ba da, în mod cert ESTE! Și în sprijinul afirmației noastre pledează acel gol înscris de el la Guadalajara — unul dintre cele mai spectaculoase ale El Mundial-ului — cînd, în condițiile jocului de mare miză, cu Cehoslovacia, și într-un moment de mare tensiune, la scorul de 0—1, mai înainte de a plasa balonul, cu latul, în plasă, el a trebuit să recurgă la extrem de riscanta soluție, aceea de a strecura balonul printre picioarele fundașului Migas, care, în apropierea careului mic, cu brațele desfăcute, crezuse că închide bine unghiul în fața lui Neagu.

Printr-un antrenament special, **în** care **latura psihică să capete greutatea specifică, Neagu poate să adauge** la calitățile lui de vîrf penetrant și ABILITATEA absolut necesară în atît de aglomerata zonă în care trebuie **să** acționeze.

Un Neagu, impetuos dar și inteligent, un om de gol cu multiple valențe, este așteptat (din nou) și de antrenorii echipei naționale!

G. NICOLAESCU

BUCUREȘTI. Prompt la întîlnirea cu balonul, Neagu șutează puternic la poarta piteștenilor. (Fază din meciul Rapid — F. C. Argeș, 0—1) Foto: I. MIHAICA

SPORTIVITATEA LA LOC DE CINSTE

Despre partida de la Brașov, despre meciul propriu-zis s-a scris — chiar dacă nu tot, oricum însă suficient — în cronica etapei. În rîndurile de față am vrea să relevăm comportarea celor două combatante și mai ales ținuta lor sportivă și atitudinea față de spiritul de întrecere.

Și vom spune mai întîi, despre Steagul roșu — și spre lauda acestei echipe, recunoscută pentru seriozitatea și sobrietatea sa — că în aceste împrejurări ale unui final de campionat, dominat de incertitudini și surprize, a înțeles să-și apere corect șansele, să lupte cu toate resursele pentru victorie, indiferent de miza specială a partidei și de eventualele implicații, pentru situația în clasament a adversarilor întîlniți. Duminică, echipa antrenată de N. Proca a dat un nou exemplu de modul în care se impune a fi privită o întrecere sportivă. Fără concesii făcute spiritului de sportivitate, cu convingerea că succesul trebuie să fie de partea celui mai bun. Și pentru că a fost mai bună decît adversara sa Steagul roșu a cîștigat. La limită, dar pe merit.

La rîndul său și formația universitarilor clujeni ne-a oferit o frumoasă pildă de demnitate și respect față de ideea performanței. Departe de a se fi considerat resemnată, într-un meci teoretic cu puține șanse de reușită, ea și-a măsurat, de la egal la egal, forțele cu adversara sa și a vizat victoria, chiar dacă aceasta nu mai avea decît poate o valoare simbolică. Și dacă totuși, în finalul meciului de la Brașov Universitatea a părăsit terenul învinsă, în ochii celor prezenți ea nu a trezit deloc compasiunea, cu care sînt de obicei înconjurați cei neputincioși. Ci doar o undă de regret, asemănătoare cu aceea care te încearcă privind cum cade, răpus, vulturul din înălțimi.

Mihai IONESCU

CEEA CE NU SE VEDE DIN TRIBUNĂ

Credem că pașii frumoși pe care **C.S.M. Reșița** i-a făcut în clasamentul returului, se datoresc nu numai contribuției nemijlocite a jucătorilor. Pregătirea, seriozitatea și dîrzenia lor au fost factori de mare însemnătate, dar noi vrem să vorbim de un altul, nepalpabil, invizibil din tribună: **ambianța.**

Comportamentul și mentalitatea celor care înconjoară o echipă pot influența, desigur, randamentul acesteia. Acești termeni abstracți pot fi puși sub lupă, cu precădere, în clipele grele, cînd tristețea unei înfrîngeri, de pildă, poate declanșa sentimente disimulate ușor în ocaziile festive. Și C.S.M. Reșița a fost învinsă duminică pe gazonul din Valea Domanului. Acolo unde pierduse un singur punct în retur, s-a înclinat în etapa a 29-a în fața unor parteneri mai dinamici și mai tenace. Și spre plăcuta surpriză a noastră, nimeni nu a [illegible] o echipă cu genunchiul la pămînt.

Tocmai acest lucru l-au înțeles cei care alcătuiesc **mediul fotbalistic reșițean.** Publicul a uitat, cu mare noblețe, răsfățul victoriei și a aplaudat ieșirea din teren a celor care au capotat într-o luptă, fără să piardă însă războiul. Antrenorul **Reinhardt** nu și-a apostrofat elevii, era mîhnit, dar ne-a mărturisit că nu poate imputa nimic celor 11 oameni care au încheiat un tur de forță cu două etape mai devreme. Membrii secției de fotbal nu au trîntit ușa cabinei, ci au înconjurat fotbaliștii cu sentimentul patern că nu se poate veni zilnic de la școală cu nota 10 în carnet.

Am avut revelația unui raport de foarte bună calitate între jucători și cei care alcătuiesc cadrul fotbalistic, în general. Un raport bazat pe sentimente sincere, începînd în sfera mai largă a pasiunii pentru fotbal. Este suficientă, de altfel, vizitarea sumară a stadionului reșițean, ca să-ți dai seama de calitatea impecabilă a gazonului, a instalațiilor sanitare, a anexelor necesare presei sosite și [illegible]vorbite. Indiscutabil, Reșița își [illegible] a doua tinerețe fotbalistică cu vigoarea pe care ți-o dau vrednicia și iubirea nealterată. În campionatul care urmează, fotbaliștii ei sînt datori să onoreze și mai bine o poliță de omenie.

Ion CUPEN

CÎND TE MULȚUMEȘTI CU PUȚIN...

Nu trebuiau făcute multe calcule. Era limpede pentru toată lumea. Pentru **C.F.R.** și **Sportul studențesc,** jocul lor de la Cluj avea o mare importanță. C.F.R. evolua pentru ultima oară pe teren propriu în acest campionat și o victorie i-ar fi dat speranța în menținerea locului 3, pe care l-ar fi meritat, pentru a participa în Cupa U.E.F.A. La rîndul său, în tentativa de a evita și locul 15, Sportul studențesc nu avea nevoie decît de o victorie.

Așa stînd lucrurile, **publicul clujean se aștepta la un meci disputat, deschis, cu un pronunțat caracter ofensiv, pentru că de regulă** (excepțiile sînt excepții) **numai și numai atacul le putea aduce o victorie și cele două puncte. Dar, în mod neașteptat, și C.F.R., și Sportul studențesc s-au angajat de la început într-o prelungită perioadă de studiu.** Am crezut că după 20 de minute de tatonări, teama de a nu pierde va dispare și cursul jocului se va schimba. Dar nici gînd! Feroviarii aveau (și au avut tot timpul) o ușoară superioritate teritorială, dar atacul lor a evoluat slab, fără convingere. Mai întîi, confuzia a plecat de la mijlocași. **M. Bretan** nu mai era cel pe care-l știam, atît de laborios, iar **Cojocaru** a jucat confuz. Această încîlceală se transmitea atacului, dar asta nu scuză marile ratări, incredibilele ratări ale lui **Țegan** și **Adam,** uneori aflați doar cu portarul în față.

De partea cealaltă, **echipa Sportul studențesc,** ai cărei înaintași au avut, **în retur,** o comportare peste așteptări, **n-a contat mai deloc în atac (doar 3 șuturi pe spațiul porții). Leșeanu** și **O. Ionescu** parcă uitaseră că fotbalul se joacă la două porți, iar **Lucaci** n-a mai fost jucătorul din meciul cu Petrolul. După părerea noastră, în atac, doar **Moldoveanu** și **Bucur** au dat satisfacție, dar, culmea, ei au fost înlocuiți. Și așa, **în mod neașteptat, ambele echipe, și mai ales înaintașii, s-au mulțumit cu 0—0 și cu cîte un punct. Un punct care nu prea a folosit C.F.R.-ului și, cu atît mai puțin, Sportului studențesc.**

Constantin ALEXE

ISTORIA UNUI PUNCT NESPERAT...

Înaintea partidei de la Petroșani aveam în față următorul calcul statistic: A.S.A. — 14 partide disputate în deplasare, un meci nul și 13 pierdute, golaveraj 5—30; Jiul — din 14 meciuri pe teren propriu, 9 cîștigate, 3 egale și unul pierdut, golaveraj 24—6...

În aceste condiții nu a mirat faptul că pe foaia de arbitraj a partidei antrenorii A.S.A.-ei au hotărît să treacă 5 jucători de la echipa de tineret-rezerve, în locul titularilor socotiți unanim de neînlocuit. **Varodi** (accidentat), **Unchiaș** și **N. Naghi** au rămas pe banca de rezerve, în timp ce **Fazekas, Hajnal** și **Bölöni** au evoluat în echipa „cadeților", în deschiderea meciului de seniori. **„Pentru A.S.A. meciul decisiv al rămînerii în prima divizie va fi cel din ultima etapă pe teren propriu, împotriva Petrolului",** ne spunea cu cîteva minute înainte de fluierul arbitrului unul dintre conducătorii echipei mureșene...

Am înțeles atunci că elevii antrenorului Bone, nesperînd prea mult de la întîlnirea de la Petroșani, au preferat să se odihnească, acum, într-un final obositor de campionat, în speranța unei comportări exemplare în ultimul meci. Pe teren intrau jucători tineri, dintre care mijlocașii **Koler** și **Szekely** erau cvasi-debutanți (primul a mai evoluat o singură dată în prima echipă, iar al doilea a intrat pentru prima oară în actualul campionat în joc). **Kiss** a trecut fundaș central, iar la înaintare au jucat **Orza** și **Sultănoiu,** prezențe relativ noi în echipa din Tg. Mureș. Și totuși... După un început mai slab, tinerii de care vorbeam se mobilizează foarte bine și fac uitată pînă la urmă lipsa titularilor din echipă! Dacă mai amintim, în plus, că A.S.A. a cîștigat și meciul „rezervelor" cu 2—0, avem în față o remarcabilă prezență la Petroșani a tinerilor de la A.S.A. Tg. Mureș. A fost și un experiment de care, credem, antrenorul Bone ar trebui să țină seama și pentru viitorul campionat. Pentru că — prin lupta plină de ambiție și dăruire a „noii" echipe mureșene — meciul din ultima etapă de la Tg. Mureș a pierdut scontata caracteristică de „decisiv", devenind doar o partidă pentru spectacol...

Dumitru GRAUR

STEAGUL ROȘU — „U" CLUJ 2—1 (1—0)

AU MARCAT: **Gherghel** (min. 43), **Anghel** (min. 73); **Crețu** (min. 79).

STADIONUL Tineretului; teren bun; timp foarte bun; spectatori, aproximativ 8 000.

STEAGUL ROȘU: Adamache 7 — Anghelini 7, Jenei 7, Cadeanu 8, Hîrlab 7 — Gherghel 8, Mateescu 7 (min. 66: Cadar 7) — Anghel 7, Pescaru 8, Balint 7 (min. 85: Zotincă), Györfy 8.

UNIVERSITATEA: Ștefan 7 — Crețu 7, Matei 7, Pexa 8, Cîmpeanu 7 — Anca 8, Fanea 7 — Barbu 7, Uifăleanu 7, Lică 8, Coca 6 (min. 60: Munteanu 7).

ARBITRU: **Constantin Petrea** (București), **nota 9.**

● CALIFICATIVUL MECIULUI: ACCEPTABIL.

● **La tineret-rezerve:** 3—4 (1—0).

PETROLUL — STEAUA 0—0

STADIONUL Petrolul; teren bun; timp ploios; spectatori, aproximativ 12 000.

PETROLUL: M. Ionescu 7 — Toader 7 (min. 83: Tudorie), Mierluț 6, Ciupitu 8, Gruber 5 — Florea 8, Cringașu 7 — Pisău 6, I. Constantin 5 (min. 70: Pîrvu 4), Cozarec 6, Moldovan 8.

STEAUA: Iordache 7 — Sătmăreanu 7, Smarandache 6, Negrea 6, Hălmăgeanu 7 — Dumitru 8 (min. 70: Stoica 7), Ion Ion 8 — Pantea 6, Tătaru 6, Voinea 5 (min. 65: Răducanu 6), Iovănescu 5.

ARBITRU: **Vasile Topan** (Cluj), **nota 7.**

● CALIFICATIVUL MECIULUI: SLAB.

● **La tineret-rezerve:** 2—1 (0—1).

C.S.M. REȘIȚA — F. C. CONSTANȚA 1—2 (1—2)

AU MARCAT: **Tănase** (min. 3), **Caraman** (min. 7); **D. Georgescu** (min. 37).

STADIONUL „Valea Domanului"; teren bun; timp favorabil; spectatori, aproximativ 10 000.

C.S.M.: Ilieș 7 — Rednic 7, Georgevici 6, Kiss 5, Kafka 6 — Pușcaș 7 (min. 63: Em. Dumitru 7), Beldeanu 8 — Atodiresei 7, Neagu 6 (min. 46: Nestorovici 6), D. Georgescu 7, Florea 6.

F. C. CONSTANȚA: Ștefănescu 8 — Ghirca 7, Antonescu 8, Bălosu 8, Nistor 8 — I. Constantinescu 8, Oprea 8 — Tănase 9, Mărculescu 7, Caraman 8 (min. 55: Negoescu 7), Turcu 7 (min. 76: Codin).

ARBITRU: **A. Bentu** (București), **nota 10.**

● CALIFICATIVUL MECIULUI: BUN.

● La tineret-rezerve: 4—0 (2—0).

C.F.R. CLUJ — SPORTUL STUDENȚESC 0—0

STADIONUL Municipal; timp friguros, vînt; teren puțin denivelat; spectatori, aproximativ 6 000.

C.F.R.: Gadja 7 — Lupu 7, Dragomir 8, Vișan 6, Roman 6 — M. Bretan 5, Cojocaru 5 — Bucur 7 (min. 72: S. Bretan 5), Țegean 5 (min. 64: Penzeș 6), Adam 5, Petrescu 6.

SPORTUL STUDENȚESC: Suciu 6 — Tănăsescu 6, Kraus 8, M. Sandu 6, Manea 6 — Ciocîrlan 7, O. Ionescu 5 — Leșeanu 5, Moldoveanu 7 (min. 64: Cazan 5), Chihaia 6, Lucaci 5.

ARBITRU: Em. Vlaiculescu (Ploiești), nota 8.

● CALIFICATIVUL MECIULUI: ACCEPTABIL.

● La tineret-rezerve: 2—0 (0—0).

RAPID — F. C. ARGEȘ 0—1 (0—0)

A MARCAT: **Marian Popescu** (min. 85).

STADIONUL Giulești; teren bun; timp înnorat; spectatori, 18 000.

RAPID: Răducanu 5 — Pop 5, Boc 7, Fl. Marin 7, Codrea 5 — Rotaru 6, M. Stelian 8 — Năsturescu 5 (min. 46: Petreanu 5), Dumitriu II 6 (min. 64: Savu 5), Neagu 5, Dumitriu III 5.

F. C. ARGEȘ: Ariciu 8 — Olteanu 6, Barbu 7, Vlad 7, Nedelcu 6 — Mustățea 7, Roșu 6, M. Popescu 7 — Troi 5 (min. 46: Cassai 7), Dobrin 6, Jercan 6 (min. 56: Cîrstea 6).

ARBITRU: N. **Rainea** (Bîrlad), **nota 8.**

● CALIFICATIVUL MECIULUI: ACCEPTABIL.

● La tineret-rezerve: 1—2 (0—0).

JIUL — A.S.A. 1—1 (0—1)

AU MARCAT: **Sultănoiu** (min. 29), și **Cotormani** (min. 84).

STADIONUL „Jiul"; teren denivelat; timp frumos, apoi ploaie; spectatori, aproximativ 3 000.

JIUL: I. Gabriel 7 — Stoker 7, Tonca 7, Gruber 5, Dodu 6 — Cotormani 7, Libardi 7 (min. 46: Naidin 6) — G. Stan 5, Mulțescu 7, Roznai 4 (min. 74: Urmeș 6), Szabados 6.

A.S.A.: Nagel 7 — Szöllösi 6, Kiss 7, Ispir 7, Czako 8 — Szekely 8, Koler 7 — Caniaro 7, Orza 7 (min. 58: Naghi 6), Mureșan 8, Sultănoiu 7 (min. 77: Unchiaș).

ARBITRU: **Gheorghe Popovici** (București), **nota 9.**

● CALIFICATIVUL MECIULUI: ACCEPTABIL.

● La tineret-rezerve: 0—2 (0—1).

DINAMO — SPORT CLUB 2—2 (2—2)

AU MARCAT: **Sălceanu** (min. 9), **Băluță** (min. 17), **Lucescu** (min. 30), **Florea** (min. 45).

STADIONUL Dinamo; teren bun; timp noros; spectatori, aproximativ 10 000.

DINAMO: Constantinescu 6 (min. 46: Cavai 7) — G. Sandu 7, Dobrău 8, Dinu 6, Lucuță 6 — Sătmăreanu II 6, Moldovan 6 — Sălceanu 7 (min. 66: D. Popescu 6), Dumitrache 8, Nunweiller 8, Lucescu 7.

SPORT CLUB: Ghiță 7 — Mioc 8, Catargiu 8, Velicu 8, Margasoiu 7 — Hrițcu 8, Duțan 8 — Pană 7, Dembrovschi 9, Băluță 8, Florea 7.

ARBITRU: **Petre Sotir** (Mediaș), **nota 7.**

● CALIFICATIVUL MECIULUI: BUN.

● **La tineret-rezerve:** 1—1 (1—0).

Divizia B | POLITEHNICA IAȘI SAU METALUL BUCUREȘTI?

Marile decizii întîrzie să apară și în eșalonul doi al fotbalului nostru. Cu excepția **Politehnicii din Timișoara** care practic se poate considera cîștigătoare a seriei și viitoare participantă în Divizia A, de fapt o revenire după... mulți ani, în rest situația e complicată. În seria I duelul **Politehnica Iași — Metalul București** continuă și nu este exclus ca abia în ultima etapă să se hotărască a doua echipă divizionară B care va promova în prima divizie. Cît privește lupta pentru evitarea retrogradării, incertitudinea planează în ambele serii.

DACĂ AR FI ȘTIUT IEȘENII CĂ... METALUL VA CÎȘTIGA LA TULCEA!...

F. C. Galați — Politehnica Iași 2—2 (1—2)

AU MARCAT : LUPULESCU (min. 15), ENACHE (min. 23), DĂNILĂ (min. 36), GROZEA (min. 47 din penalty).
F. C. GALAȚI : Hagioglu — Simion, COSTEA, Morohai (min. 82 : Koronczi), Ion Nicu — Toma (min. 74 : Șopterean), GROZEA — Marinescu, Straț, ENACHE, Lazăr.
POLITEHNICA : COSTAȘ — Sofian, Ianul (min. 57 : ROMILĂ I), Hanceriuc, Ciobotaru — Romilă II, SIMIONAȘ, ROMILĂ I (min. 57 : Amarandei) — Incze (min. 74 : Toacă), LUPULESCU, DĂNILĂ.
A arbitrat slab C. NICULESCU (București).

F.C. Galați a intrat pe teren sub încurajările a 18000 de oameni, hotărîtă să cîștige. Și în elanul acestei idei s-a avîntat spre careul advers. Uitase, însă, că Simionaș (duminică cel mai bun jucător de pe teren) fusese cîndva în vederile selecționerilor (și mai poate fi !), că Lupulescu se află printre golgeterii seriei și, în primul rînd, că studenții ieșeni mai au încă ceva din maturitatea primei divizii, părăsite anul trecut. Și, așa, în loc de 1—0 a venit rapid un 0—1, în min. 15 cînd un contraatac abil l-a lansat pe LUPULESCU pe dreapta, și șutul acestuia, pe unghiul lung, a atins bara din dreapta portarului gălățean și balonul s-a scurs în plasă. Un gol care a dat nerv și culoare jocului, oferind o primă repriză bună, spectaculoasă. Pentru că în min. 23 laboriosul Grozea îl deschide în careu pe insistentul ENACHE, „centralii" ieșeni nu sar și... un frumos gol cu capul. Curînd Grozea, Enache și Straț trag de trei ori într-un balon care nu vrea să intre în poartă (min. 33) și „legea ratărilor" decide imediat încă o dată : Simionaș cizelează o fază pe la centrul terenului, îl deschide pe Incze pe stînga, centrare la DĂNILĂ ajuns vîrf, Hagioglu nu e inspirat și : 1—2. La două minute după pauză, din nou egalitate, din nou atîtea iluzii în tribunele stadionului Dunărea. Grozea transformă un penalty (care nu știm dacă ar fi fost acordat și oaspeților...), gazdele își continuă elanul, dar nu reușesc să facă decît scor la raportul de cornere (15—0). Politehnica e mai matură, însă nu mai forțează atacul deși are disponibilități evidente, și trage de timp (nemarcat și neavertizat de arbitru), uneori face chiar antijoc pentru o remiză care credea că-i va fi suficientă pentru promovare. De unde să știe, atunci, că Metalul București va cîștiga la Tulcea!...

Mizînd după pauză prea mult pe un scor egal (argument categoric: un singur șut pe spațiul porții în repriza secundă față de cele cinci din primele 45 de minute), liderul seriei I a ratat o victorie ce putea fi dobîndită, duminică, la Galați în fața unei echipe destul de „subțire" pentru „asaltul Diviziei A". Iar prejudecata aceasta, a rezultatului egal, devenit scop și mijloc, la Galați, ar putea fi scump plătită de studenții ieșeni, talentați, dar atît de risipitori în acest retur...

Mircea M. IONESCU

FINAL DRAMATIC

Delta Tulcea — Metalul București 2—3 (1—1)

AU MARCAT : GIRIP (min. 38) și ZAIȚ (min. 86) ; IANCU (min. 27) și TRANDAFILON (min. 56 și 73).
DELTA : Marinescu — Stănăgui, Mușter, ZAIȚ, Jantovan — Stoichițoiu, Dinu Iordan (min. 60 : S. Popa) — GIRIP, Leca, Nicoară, Răuț (min. 70 : Penu).
METALUL : P. IOSIF — NEDELCU, Moraru, SÎRBU, Viță — Profir (min. 65 : Gh. Popa), FATU — IANCU, Georgescu, TRANDAFILON (min. 83 : Rădoi), Decu.
A arbitrat satisfăcător TRAIAN MOARCĂȘ (Brașov).

Spectatorii destul de numeroși au asistat la jocul celor două divizionare B, în speranța că favorita lor, Delta, va reuși să obțină cele două puncte, atît de necesare rămînerii mai departe în eșalonul secund. Așadar, se întrevedea o dispută aprigă, interesantă. Și într-adevăr, desfășurarea partidei avea să îndreptățească așteptările ; uneori s-a jucat chiar prea bărbătește, nelipsind faulturile intenționate și intrările mai dure.

Formația de pe malul Dunării se arată mai hotărîtă decît adversara sa, combină bine, șutează la poartă din poziții favorabile, dar imprecis. Se observă că în sistemul ofensiv al echipei lipsesc vîrfurile de atac percutante, capabile să străpungă o apărare bine organizată ca aceea a oaspeților. Asistăm la o dominare copioasă a gazdelor, dar scorul îl deschide. Metalul : o acțiune clasică de contraatac a bucureștenilor, purtată pe centru și continuată pe partea dreaptă, a permis lui IANCU să înscrie. Paradoxal, dar gazdele par descătușate după primirea golului și obțin egalitatea pe tabela de marcaj prin GIRIP (min. 38).

În repriza secundă, jocul se menține echilibrat pînă în min. 56, cînd fundașul Mușter (Delta) trimite o minge înceată propriului portar, acesta iese inoportun și TRANDAFILON (Metalul), aflat în apropiere, înscrie. Din acest moment metalurgiștii controlează cu autoritate jocul, etalînd o bună pregătire tehnică și tactică. Ei mai înscriu prin același TRANDAFILON (min. 73) în urma unei acțiuni bine concepute de Decu și continuată de Nedelcu.

Finalul partidei este foarte disputat. La poarta bucureștenilor se ivesc bune situații de gol, dar Leca, Nicoară și Girip ratează sau, în ultimul moment, intervine cu succes portarul Iosif. Dominarea accentuată a gazdelor se materializează, totuși, în min. 86 prin ZAIȚ care înscrie, spectaculos, cu capul.

Ultimele minute sînt de un dramatism rar întîlnit. Întreaga echipă din Tulcea se află în a doua jumătate de teren a oaspeților, în speranța obținerii golului egalizator. Au loc scene penibile : la un moment dat gazdele reclamă henț în careu, arbitrul este înconjurat și îmbrîncit de jucătorii Deltei, dar lasă jocul să continue (și bine a făcut), tolerînd însă nejustificat aceste neregularități.

V. IORDACHE

SERIA I ● REZULTATE ● CLASAMENTE ● ETAPA VIITOARE ● SERIA A II-a

● Dunărea Giurgiu	— C. S. Tîrgoviște	4-0 (4-0)
● Progresul București	— Ceahlăul P. N.	2-0 (1-0)
● F. C. Galați	— Politehnica Iași	2-2 (1-2)
● Chimia Rm. Vîlcea	— Metalul Plopeni	2-0 (0-0)
● Știința Bacău	— Ș. N. Oltenița	2-0 (0-0)
● Delta Tulcea	— Metalul București	2-3 (1-1)
● Gloria Buzău	— C.S.U. Galați	2-0 (2-0)
● Progresul Brăila	— C.F.R. Pașcani	1-2 (0-1)

1.	POLITEHNICA IAȘI	28	14	6	8	49—26 34
2.	METALUL București	28	13	8	7	36—23 34
3.	GLORIA Buzău	28	12	7	9	32—28 31
4.	FOTBAL CLUB Galați	28	13	5	10	37—35 31
5.	C.F.R. Pașcani	28	12	5	11	34—27 29
6.	CHIMIA Rîmnicu Vîlcea	28	11	7	10	34—33 29
7.	PROGRESUL București	28	10	9	9	23—23 29
8.	METALUL Plopeni	28	10	8	10	31—25 28
9.	ȘTIINȚA Bacău	28	11	6	11	29—30 28
10.	ȘANTIERELE NAVALE Oltenița	28	11	5	12	30—33 27
11.	C. S. Tîrgoviște	28	9	8	11	20—28 26
12.	CEAHLĂUL Piatra Neamț	28	8	9	11	24—29 25
13.	DUNĂREA Giurgiu	28	10	5	13	31—37 25
14.	DELTA Tulcea	28	8	9	11	25—35 25
15.	PROGRESUL Brăila	28	9	6	13	36—33 24
16.	C.S.U. Galați	28	9	5	14	24—40 23

Delta Tulcea — Metalul Plopeni (0—2), Politehnica Iași — C.F.R. Pașcani (2—2), C. S. Tîrgoviște — Progresul Brăila (0—2), Metalul București — Știința Bacău (0—1) — se dispută azi, Gloria Buzău — Progresul București (0—2), Ceahlăul P. Neamț — Chimia Rm. Vîlcea (0—2) — se dispută azi. Dunărea Giurgiu — F. C. Galați (0—1), C.S.U. Galați — Ș.N. Oltenița (0—1).

● Olimpia Satu Mare	— Nitramonia Făg.	2-0 (2-0)
● Electroputere Craiova	— F. C. Bihor	3-0 (2-0)
● Metalul Drobeta Tr. Sv.	— Minerul Anina	4-0 (3-0)
● Olimpia Oradea	— C.F.R. Arad	5-1 (3-1)
● Minerul Baia Mare	— C.S.M. Sibiu	1-0 (1-0)
● Corvinul Hunedoara	— C.F.R. Timișoara	2-1 (1-1)
● Metalurgistul Cugir	— Metrom Brașov	4-1 (1-0)
● Politehnica Timișoara	— Gloria Bistrița	7-0 (4-0)

1.	POLITEHNICA TIMIȘOARA	28	16	7	5	48—20 39
2.	F. C. Bihor Oradea	28	14	6	8	49—30 34
3.	OLIMPIA Satu Mare	28	15	7	6	38—21 33
4.	MINERUL Baia Mare	28	12	6	10	31—23 30
5.	METROM Brașov	28	13	3	12	40—32 29
6.	C. S. M. Sibiu	28	12	5	11	29—25 29
7.	NITRAMONIA Făgăraș	28	13	1	14	42—39 27
8.	MINERUL Anina	28	12	3	13	27—41 27
9.	GLORIA Bistrița	28	11	4	13	28—36 26
10.	METALUL Drobeta Tr. Severin	28	11	2	15	36—40 24
11.	CORVINUL Hunedoara	28	11	6	11	29—35 24
12.	ELECTROPUTERE CRAIOVA	28	11	2	15	28—39 24
13—14.	C.F.R. Arad	28	10	4	14	31—42 24
13—14.	C.F.R. Timișoara	28	10	4	14	25—36 24
15.	OLIMPIA Oradea	28	9	5	14	33—43 23
16.	METALURGISTUL Cugir	28	9	5	14	23—35 23

N. R. Olimpia Satu-Mare și Corvinul Hunedoara sînt penalizate cu cîte 4 p.

Minerul Anina — Politehnica Timișoara (0—1), Metalul Drobeta Tr. Severin — Nitramonia Făgăraș (2—3), Metalurgistul Cugir — C.F.R. Arad (0—4), Olimpia Satu Mare — Corvinul Hunedoara (0—0), C.F.R. Timișoara — Olimpia Oradea (0—2), Gloria Bistrița — Electroputere Craiova (0—0), F. C. Bihor — Minerul Baia Mare (0—1), Metrom Brașov — C.S.M. Sibiu (0—2).

BUCUREȘTI. Extrema dreaptă I. Sandu i-a depășit în dribling pe jucătorii Ceahlăului Diță, Niță și Gheorghe. (Față din meciul Progresul București — Ceahlăul Piatra Neamț, 2—0)
Foto : I. MIHAICA

O SINGURĂ PREOCUPARE : ROTUNJIREA GOLAVERAJULUI

Olimpia Oradea — C.F.R. Arad 5—1 (3—1)

AU MARCAT : ARNOȚCHI (min. 3 și 43), BENCZIK (min. 57 și 67), STEINER (min. 25) ; ȘT. KUKLA (min. 32).
OLIMPIA : Poroszlai — Dingălău (min. 75 : Levai), LEMAC, Serfőző, Ulici — Iacob, BENCZIK — STEINER, Bakoș, Arnoțchi, Hădărean.
C.F.R. : Jivan — Ghiță, Bermoser, Gh. Kukla, Cociuban — BABĂU, ȘT. KUKLA — Damian, Androne, GYENGE, Mierea.
A arbitrat foarte bine Z. SZEKELY (Tg. Mureș).

Înscriind un gol chiar de la începutul partidei și realizîndu-l după puțin timp pe al doilea, fotbaliștii de la Olimpia nu și-au mai pus decît problema rotunjirii golaverajului. Și aceasta nu pentru că localnicii ar fi jucat prea bine, ci pentru că partenerii lor de întrecere s-au comportat extrem de slab, comițînd numeroase greșeli, unele inadmisibile. De altfel publicul orădean s-a amuzat copios la cele cîteva „numere" realizate de apărarea arădeană.

Olimpia, a cărei situație este deosebit de grea, a cîștigat comod o partidă în care, dacă ar fi forțat ritmul, ar fi realizat un scor mult mai sever. Și cînd afirmăm aceasta ne gîndim la alte numeroase faze clare în care atacanții localnici ar fi putut trimite balonul în plasă dacă ar fi fost mai decișii.

Surprinzătoare replica oaspeților care nici ei nu stau pe roze. Este inadmisibil ca numai 2—3 jucători să încerce a arăta că știu și ceva fotbal, iar restul să mimeze acest joc. C.F.R. Arad a evoluat la Oradea fără să fie îngrijorată de zestrea săracă (24 de puncte) ce o are în clasament.

În urma acestui rezultat, gazdele mai trag speranțe de a se salva de la retrogradare, cu condiția să cîștige duminică, în deplasare, meciul cu C.F.R. Timișoara, o altă echipă candidată la locul 15.

VASILE SERE

AU REAPĂRUT SPERANȚELE...

Electroputere Craiova — F. C. Bihor Oradea 3—0 (2—0)

AU MARCAT : ȘARPE (min. 12), BICHEA (min. 44), BRÎNZAN (min. 80).
ELECTROPUTERE : Vasilescu — Cotoșman, Berman, Bîlan (min. 26 : TACOI), LEPĂDATU — STANCIU, MATEESCU — Ustabacief, Tacoi (min. 26 : CIORÎIA), Bichea (min. 75 : Brînzan), ȘARPE.
F. C. BIHOR : Bologan — Sărac, DĂRĂBAN, Naghi, Cocoș — NEȘU, Cociș — Szücs (min. 85 : Matei), Agud (min. 78 : Zindrus), Colnic, Tamaș.
A arbitrat bine ALEXANDRU PÎRVU (București).

Este lesne de înțeles cît de importantă era această partidă, în care ambele formații doreau victoria. Gazdele nu-și puteau închipui să piardă măcar un punct în această întîlnire cu caracter decisiv, singura alternativă de a evada din subsolul clasamentului. De cealaltă parte și bihorenilor le erau necesare cele două puncte pentru a reactualiza lupta pentru promovare în Divizia A, pierdută cu o săptămînă în urmă, acasă, în partida cu Olimpia Satu Mare (0—1). Deci, meciul genera ambiții în ambele tabere.

Gazdele controlează jocul încă de la început, reușind uneori să-și domine categoric adversarul, creîndu-și multe situații de gol. În acest context, inevitabilul se produce în min. 12 cînd ȘARPE fructifică o bună centrare a lui Ustabacief. Presiunea craiovenilor se accentuează după înscrierea golului. Ei își organizează mai bine acțiunile la mijlocul terenului, valorifică din plin cele două extreme și, prin vîrfurile Tacoi și Bichea, obligă formația bihoreană la o continuă apărare. Urmarea, în min. 44 BICHEA mărește avantajul echipei sale : Ciorîia (cel mai bun jucător de pe teren) recuperează un balon la 25 m de poartă, și îl vede liber pe BICHEA ; cu un șut violent din interiorul careului, acesta face inutilă intervenția lui Bologan.

După pauză, echipa antrenată de fostul internațional Eftimie, continuă ofensiva, își creează ocazii bune de a marca, dar pripeala atacanților în fazele de finalizare face ca tabela de marcaj să nu se mai modifice. Ultimul gol este înscris în min. 80 de BRÎNZAN, dintr-o pasă excelentă a lui Ciorîia.

F.C. Bihor ni s-a părut o echipă obosită, s-a lăsat dominată tot timpul meciului nereușind să pună în pericol poarta gazdelor. De semnalat că primul șut al orădenilor pe spațiul porții a fost expediat abia în min. 87 !

FLORIN SANDU

CLASAMENTUL GOLGETERILOR

SERIA I

● 15 GOLURI : **Marica** (Politehnica Iași) ● 14 GOLURI : **Lupulescu** (Politehnica Iași) ● 9 GOLURI : **Sandu** (Dunărea Giurgiu), **Georgescu** (Metalul București) — 1 din 11 m ● 8 GOLURI : **Fildiroiu** (Ș. N. Oltenița), **Stroe** (Știința Bacău), **Mustață** (Ceahlăul P. Neamț), **Alexe** (Metalul Plopeni) — 2 din 11 m ● 7 GOLURI : **Dobre** (Gloria Buzău), **Ionică, Grozea** — 3 din 11 m (F. C. Galați), **Mărculescu** (C.F.R. Pașcani) — 1 din 11 m ● 6 GOLURI : **Cramer** (Gloria Buzău), **Spiridon** (Metalul Plopeni), **Grosaru** (Știința Bacău), **Gojgaru** (Chimia Rm. Vîlcea), **Iancu, Trandafilon** (Metalul București), **Răducanu** (Ș.N.O. Oltenița), **Simionaș** (Politehnica Iași) — 1 din 11 m ● 5 GOLURI : **Straț** (F. C. Galați), **Orovitz, Iordache** (Chimia Rm. Vîlcea), **Buduru** (Dunărea Giurgiu), **Sava** (C. S. Tîrgoviște), **Em. Dumitru** (Metalul București), **Enculescu, Stamanichi** (Ș. N. Oltenița), **Brușliuc** (C.S.U. Galați), — 2 din 11 m ● 4 GOLURI : **Apetrei** (Ceahlăul P. Neamț), **Florea, Ciucu, Dragomir** (Metalul Plopeni), **Stoica** (C.S.U. Galați), **Manciu** (Dunărea Giurgiu), **Girip** (Delta Tulcea), **Dănilă** (Politehnica Iași), **Stan** (Gloria Buzău), **Haidu** (Chimia Rm. Vîlcea) — 1 din 11 m, **Pîrvu** (C. S. Tîrgoviște) — 1 din 11 m, **Bruckenthal** (C.F.R. Pașcani) — 3 din 11 m, **Stănoaia** (Progresul Brăila) — toate din 11 m.

SERIA A II-a

●16 GOLURI : **Bojin** (Politehnica Timișoara), **Sasu** (Minerul Baia Mare) — 2 din 11 m ● 15 GOLURI : **Colnic** (F. C. Bihor), **Bota** (Metalul Drobeta Tr. Severin) — 6 din 11 m ● 12 GOLURI : **Ciocan** (Gloria Bistrița) ● 11 GOLURI : **Dașcu** (Politehnica Timișoara) ● 10 GOLURI : **Agud** (F. C. Bihor), **Damian** (C.F.R. Arad) — 2 din 11 m, **Tacoi** (Electroputere Craiova) — 3 din 11 m ● 9 GOLURI : **Libra** (Olimpia Satu Mare), **Filip** (Nitramonia Făgăraș), **Serfozo** (C.S.M. Sibiu), **P. Șchiopu** (F. C. Bihor) — 2 din 11 m ● 8 GOLURI : **Bichea** (Electroputere Craiova), **Steiner** (Olimpia Oradea) — 1 din 11 m, **Boantă** (Nitramonia Făgăraș) — 4 din 11 m ● 7 GOLURI : **Drăgoi** (Nitramonia Făgăraș), **Gane** (Metrom Brașov) ● 6 GOLURI : **Dumitrescu, Mathe** (Minerul Anina), **Ioniță** (Nitramonia Făgăraș), **Raksi** (Metalurgistul Cugir), **Căprioru** (Metalul Drobeta Tr. Severin) ● 5 GOLURI : **Hădărean, Arnoțchi** (Olimpia Oradea), **Periatu, Petreanu** (C.F.R. Timișoara), **Feher** (Nitramonia Făgăraș), **Korosi, Ghiță** (C.F.R. Arad), **Tamaș** (F. C. Bihor), **Cojocaru** (Corvinul Hunedoara), **Turlea** (C.S.M. Sibiu), **Florescu, Paraschivescu, Selimesi** — 1 din 11 m (Metrom Brașov), **Borota, Pataki, Both** — 2 din 11 m (Olimpia Satu Mare) ● 4 GOLURI : **Giulvăzan, Panici** — 3 din 11 m (C.F.R. Timișoara), **Kincses** (Olimpia Satu Mare), **Ferenz, Furnică** (Metrom Brașov), **Coca** (Corvinul Hunedoara), **Bungău, Covalcic** (Politehnica Timișoara), **Macai** (Minerul Anina), **Benczik** (Olimpia Oradea).

LO BELLO,

UN PERSONAJ INTERESANT AL LUMII ARBITRAJULUI

Născut în însorita Sicilie, **Concetto Lo Bello**, arbitrul internațional de faimă mondială, deputat în parlamentul italian, face parte dintre personajele fotbalului peninsular. E cel mai discutat arbitru dar, în același timp, cel mai valoros „cavaler al fluierului" din Italia, poate chiar din lume. Ca toți sicilienii, are un caracter deosebit. El nu admite acele ironii din partea jucătorilor sau spectatorilor care, la alți arbitri, trec neobservate.

Iată o întîmplare adevărată, edificatoare în această direcție : 5 februarie 1967. **Lo Bello** arbitra la Ferrara întîlnirea dintre Spal și Napoli. Spectatorii l-au primit foarte urît și au continuat să-l „înțepe". Lo Bello a dictat — curajos și real — două lovituri de la 11 metri în favoarea lui Napoli. În a doua repriză, în min. 19, el a fluierat o nouă sancțiune împortiva lui Spal ; unul dintre jucătorii acestei echipe l-a întrebat foarte ironic : **„E... tot penalty ?"** Replica cunoscutului arbitru a venit rapid : a luat balonul și l-a pus în punctul penaltyului deși, de data aceasta, nu fusese vorba de o asemenea decizie...

Sigur că unele erori sînt excepții pentru **Lo Bello.** Sînt foarte multe jocurile în care el a condus ireproșabil. Marea lui calitate rămîne curajul și obiectivitatea.

UN INTERVIU PENTRU REVISTA „FOTBAL"

Echipele care joacă în deplasare și îl au la conducerea partidei știu că vor evolua, efectiv, ca acasă. **Lo Bello** e cel mai mare dușman al acelui „procentaj de amabilitate", neregulamentar desigur, față de gazde. În actualul sezon, el a avut din nou un moment dificil, meciul lui Milan la Roma, urmat de un conflict puternic cu clubul roș-negru ; se părea că va fi un sezon nefericit încheiat pentru „pompierul din Siracuza". Dar el s-a reabilitat strălucit — conducînd de o manieră care a entuziasmat pe toată lumea — dificilul joc din preliminariile C.M., Ungaria-Suedia, de la Budapesta.

Solicitat în atîtea împrejurări, plus acelea de arbitraj care îl trimit în toate colțurile Italiei și Europei, n-a fost ușor să-l abordăm pentru un scurt interviu acordat revistei „Fotbal". Am reușit pînă la urmă și iată discuția noastră...

— Care sînt, după opinia dv., problemele cele mai importante ale arbitrajului?

— Unificarea reală a modului de a arbitra. Astăzi, cînd distanțele au dispărut, cînd competițiile îmbracă zone așa de mari e necesar un regulament interpretat absolut la fel de toți arbitrii. Aceasta mi se pare problema nr. 1 a momentului.

— Dar despre fotbal, în general, ce ne puteți spune ?

— Că e în continuă creștere. Că nu există o hegemonie a unei școli fotbalistice, după opinia mea, în ciuda altor păreri în această direcție. Am o satisfacție personală, intimă. Cu mulți ani în urmă, am spus că fotbalul nu va claca, așa cum preziceau foarte mulți, din pricina adoptării sistemelor super-defensive. Ziceam atunci că replica celor ce iubesc spectacolul și jocul de atac va veni foarte repede. Și ea a apărut. Cel puțin ultimele două sezoane au marcat pretutindeni, dar mai cu seamă acolo unde era mai mare nevoie, în campionatul italian, apariția unui joc armonios, partidele cu o preocupare specială pentru apărare devenind adevărate rarități.

CONCETTO LO BELLO

— Cunoașteți fotbalul românesc ?

— În mod direct dintr-o singură împrejurare : cu ani în urmă am condus la Viena un joc Rapid-Petrolul Ploiești din Cupa campionilor europeni. Am urmărit însă echipa națională, la televizor, în turneul final din Mexic și mi-a lăsat o excelentă impresie.

— Dar arbitrii români ?

— Îl cunosc foarte bine pe Dimona. L-am văzut arbitrînd și îmi dau seama că școala de „cavaleri ai fluierului" din România are o valoare bună.

— Ce proiecte aveți ?

— Încă doi ani de arbitraj și, la limita legală, retragerea !

CESARE TRENTINI

Bologna, iunie

PRECAUȚIA CAMPIONILOR MONDIALI

Mîine, la Moscova, reprezentativa Braziliei se aliniază la centrul terenului de pe marele stadion Lujniki, pentru a șaptea oară în cursul impozantului său turneu afro-european, ce programează zece întîlniri. După ce au evoluat în compania echipelor Algeria, Tunisia, Italia, Austria, R.F. Germania, campionii mondiali întîlnesc reprezentativa Uniunii Sovietice pentru ca, pînă la 4 iulie — data terminării turneului lor — să mai evolueze în compania selecționatelor Suediei, Scoției și Irlandei.

Încă dinainte de startul, efectuat la Rio, unui turneu de asemenea proporții, conducerea tehnică a selecționatei a avut grijă să sublinieze că nu interesează în nici un caz rezultatele, ci numai și numai acomodarea unei formații noi cu stilul și atmosfera meciurilor europene, deci cu condițiile în care oamenii lui Zagalo își vor apăra titlul anul viitor. La mai mult de jumătate din derularea expediției lor în Africa și Europa, se pot face primele observații,

Carnet extern

urmărindu-se exact obiectivul anunțat de „Confederația de sporturi din Rio și expus în fraza anterioară, deci fără să se țină seama de rezultate.

Prima și cea mai importantă constatare rămîne aceea că în momentul de față selecționata Braziliei nu dispune de conducători de joc de dimensiunile celor doi celebri jucători care au părăsit-o, din motive știute, mai vechi sau mai noi : „Pele și Gerson. Rivelino și Paulo Cesar, jucători aleși după criterii judicioase, reale, au fost folosiți cu mare succes în formațiile de club în aceste roluri (primul la Corintians, al doilea la Flamengo), dar nu s-au arătat în stare „să țină așa cum trebuie cîrma", în națională. În clipele de furtună, acele momente de dominare ale adversarului, amîndoi s-au lăsat tîriți în vîrtejul jocului. E prima observație și cea mai importantă ; teama lui Zagalo în privința găsirii „metronomilor" selecționatei s-a dovedit, așadar, justificată.

Ziariștii marilor cotidiene care însoțesc reprezentativa mai vorbesc despre o evidentă dificultate de adaptare la jocul în forță al europenilor. la atmosfera meciurilor : dar asemenea impedimente se speră a fi înlăturate tocmai prin repetarea atîtor teste în condițiile „Munchen 1974". Nu trebuie să uităm că veritabilii supraviețuitori ai Mexicului 1970 în „unsprezecele" de bază al turneului sînt doar Piazza, Rivelino și Jairzinho. Ceilalți opt sînt mai mult sau mai puțin debutanți pe terenurile bătrînei Europe...

Eftimie IONESCU

TESSEMA

SECRETARUL CONFEDERAȚIEI DE FOTBAL AFRICANĂ

„INTRODUCEREA PROFESIONISMULUI PE CONTINENTUL NEGRU ESTE EXCLUSĂ"

De curînd, la Lagos, în Nigeria, a avut loc conferința Confederației africane de fotbal, în care s-au dezbătut o serie de probleme importante ale sportului cu balonul rotund pe acest continent.

Doi dintre participanți, membri cu funcții de răspundere în acest organism, este vorba de *Tessema* (Etiopia), secretarul Confederației, și *Oyo* (Nigeria), secretarul Federației nigeriene de fotbal, au făcut unele declarații revelatoare De pildă, în intervenția sa, secretarul Confederației africane de fotbal, *Tessema*, a considerat ca exclusă introducerea profesionismului în țările africane : *„Nici un club nu-și poate permite să plătească salarii jucătorilor, mai ales cînd avem greutăți în a oferi, sub formă de cadou, ghete de fotbal celor mai înzestrați jucători. În plus, profesionismul are multe părți negative : mulți dintre tinerii noștri jucători ar semna contracte înainte de terminarea pregătirii școlare. Or, o eventuală accidentare i-ar putea scoate din viața competițională, și atunci ce ar face? Ce dragoste față de club și de patrie poate avea un jucător profesionist?"* În continuare, *Tessema* s-a arătat și împotriva viitoarelor transferări de jucători născuți pe continentul negru la cluburile din Europa, dînd și un exemplu : *„Dacă Eusebio ar fi rămas acasă, categoric că jucătorii noștri ar fi fost mult mai avansați în ceea ce privește tehnica, tactica și concepția de joc"*. În încheierea cuvîntului său, secretarul Confederației africane de fotbal a precizat : *„Este necesar ca F.I.F.A. să ne acorde un sprijin cît mai mare, trimițîndu-ne antrenori și arbitri care să organizeze cursuri pentru cadrele noastre. Nu ținem neapărat ca Africa să fie reprezentată printr-o echipă la turneul final al C.M. din R.F. Germania. Noi ne dăm seama că în turneul final vor participa 16 dintre cele mai bune echipe din lume. Și atunci ce rost are să participe o formație din Africa sau Asia, în timp ce reprezentative mult mai puternice din America de Sud sau Europa să rămînă acasă ? Este adevărat că la C.M. din Anglia, echipa R. P. D. Coreeni a eliminat Italia, iar în Mexic echipa Marocului a avut o comportare mulțumitoare. Totuși, asemenea performanțe sînt greu de realizat în mod curent. Pe de altă parte, consider și sînt convins că, în viitorul apropiat, în turneul final al C.M. se va califica și o echipă din Africa, însă după valoarea sa și nicidecum după împărțirea proporțională a locurilor"*.

Părerea lui *Tessema* este în totală contradicție cu aceea a secretarului Federației de specialitate din Nigeria, *Oyo*, care este convins că în răstimp de cinci ani profesionismul va fi introdus în țara sa : *„Nigeria posedă la ora actuală un campionat la care participă opt echipe, urmînd ca în ediția viitoare numărul lor să fie mărit la 10. Cu începere din anul viitor, reprezentativa Nigeriei nu va mai juca cu formații de club din străinătate, ci vor avea loc numai întîlniri interțări. O problemă foarte acută o prezintă, pentru echipele din Africa, transportul. Dacă, de exemplu, echipa Nigeriei trebuie să întîlnească reprezentativa R.A. Egipt la Cairo, unica posibilitate de călătorie cu avionul este prin... Roma. Asemenea ocoluri costă bani și timp"*.

PRIN EUROPA FOTBALISTICĂ

Să continuăm azi călătoria noastră prin Europa fotbalistică, începută în numărul trecut. În multe țări, după cum se știe, fotbalul a luat vacanță. În altele, este nevoit să ia vacanță ! De ce ? Vom vedea în rîndurile de mai jos.

CÎND SE VA ÎNCHEIA CAMPIONATUL AUSTRIAC?

Într-adevăr, în Austria, campionatul este pe cale să fie întrerupt. Întrecerea — trunchiată — continuă, dar nu se știe cînd se va încheia. Și asta datorită... febrei aftoase, prezentă în regiunile de est ale țării. Ea a obligat autoritățile să interzică o serie de meciuri. Ba, a și făcut pînă acum două „victime" : Admira Wacker, care mai are șanse la titlu, nu a mai jucat nici un meci de aproape o lună ; cea de a doua, Wiener Neustadt, un club din provincie, care luptă pentru evitarea retrogradării, nu va putea disputa nici o partidă pînă la sfîrșitul lunii iunie.

Căpitanul lui Admira, **Matuschka** e de părere că e mai bine ca întrecerea să fie complet suspendată pînă în august, fiindcă nu e normal să interzici unor echipe să joace timp de mai multe săptămîni, pentru a le obliga apoi să întîlnească trei adversari într-o săptămînă.

BENFICA, ECHIPA NEÎNVINSĂ

În Portugalia campionatul s-a încheiat și Benfica, echipa lui **Eusebio**, a reușit marea performanță de a cîștiga titlul fără a pierde vreun meci. Doar două egale a concedat echipa din Lisabona, care a marcat 101 goluri și a primit doar 13.

În ultimul meci (Benfica — Montijo 6—0), „perla din Mozambic" a marcat de patru ori. La sfîrșitul întîlnirii publicul a invadat terenul, pentru a purta jucătorii pe umeri, dar aceștia au luat-o la fugă întrucît trebuiau să plece imediat în Spania, la turneul de la Salamanca.

REVENIREA LUI VESELY

Și acum se mai vorbește în Cehoslovacia (bănuim că și în Danemarca...) de cele șase goluri administrate de reprezentativă, naționalei daneze. De remarcat că din echipa învingătoare n-au făcut parte nici unul dintre cei mai buni șuteri ai campionatului. Astfel, nici **Josza** (19 goluri), nici **Siezak** (17), nici **Miklos** sau **Tomanek** (13) nu și-au găsit loc în echipa cehoslovacă, pentru că selecționerul **Jezek** a dorit să schimbe stilul ofensiv al reprezentativei într-unul opus manierei de joc a majorității echipelor din campionat. Și, după cum se vede a reușit.

Firește, **Jezek** e foarte mulțumit de rezultat, dar și de **Bohumil Vesely**, extrema dreaptă a naționalei și a formației Sparta Praga, care nu marcase nici un gol în 20 de meciuri, în schimb, a reușit trei în partida cu Danemarca, unul mai frumos decît celălalt ?

O ETAPĂ CU TREI GOLURI

Faptele s-au petrecut în campionatul Norvegiei, care a ajuns la cea de a 8-a rundă. Cu o etapă în urmă, în cele șase partide, nu s-au marcat decît trei goluri, dintre care două în cursul aceluiași meci, iar patru jocuri s-au încheiat cu scor alb. Este evident că lipsesc trăgătorii la poartă. În șapte etape, nici un jucător n-a marcat în total mai mult de patru goluri.

La așa sărăcie de goluri, nici publicul nu se înghesuie în tribune...

ORMOND ESTE HOTĂRÎT

Willie Ormond, managerul selecționatei Scoției, a declarat la înapoierea de la Turneul de juniori U.E.F.A. : **„Am fost convertit la jocul cu libero în spatele celor patru fundași. Acest mod de a juca aduce o securitate defensivă indiscutabilă".**

Această declarație nu este surprinzătoare dacă ținem seama de slabele rezultate pe care le-a înregistrat selecționata Scoției sub conducerea lui **Ormond**, jucînd fără libero. Fotbalul scoțian are nevoie de atacanți, de goluri și de victorii. Or, Ormond, pare a dori să se ascundă în spatele unui paravan.

De aceea, declarația antrenorului scoțian a fost întîmpinată în țara sa cu multă răceală.

RECORD DE EFICACITATE

Spre deosebire de acea etapă din Norvegia despre care am scris, în Iugoslavia în cele opt meciuri ale unei etape s-au marcat 36 de goluri. Faptele s-au petrecut în cea de a 32-a rundă. Dar nu despre asta voiam să scriem, ci despre partida Borac — O.F.K. Belgrad (1—1) în care jucătorii s-au inspirat — probabil — de la... campionatele europene de box ce tocmai s-au încheiat la Belgrad : arbitrul a eliminat pe unul dintre ei și a arătat de șase ori cartonașul galben.

LUBANSKI INDISPONIBIL

După marea bătălie victorioasă în compania Angliei (2—0), un vînt de optimism suflă asupra fotbalului polonez. Din nefericire, victoria asupra insularilor i-a costat mult pe jucători : **Lubanski**, șeful de promoție al fotbalului din această țară, are un picior în ghips și alți jucători sînt mai mult sau mai puțin răniți. Absența lui **Lubanski va hotărî** în mare măsură asupra victoriei finale în campionat : fără el, Gornik Zabrze se pare că nu mai are nici o șansă la titlu ; în schimb, cresc acțiunile lui Mielec și este aproape sigur că tricourile de campioni vor merge acolo. **(m. t.)**

1. REAL Madrid; 6. AJAX Amsterdam!

Cupele europene 1972—1973 au trecut. Credem că nu este lipsit de interes să prezentăm un tablou-palmares care arată sintetic, „aventura" marilor cluburi continentale în ultimii 18 ani. Așadar: mai întîi numărul meciurilor jucate, golurile marcate și primite, punctele și numărul de victorii finale în Cupa campionilor europeni, Cupa cupelor și Cupa U.E.F.A.

1. Real Madrid	117	296—129	158	6	0	0
2 Benfica Lisabona	78	185— 90	100	2	0	0
3. A. C. Milan	73	168— 79	99	2	2	0
4. Celtic Glasgow	60	122— 43	85	1	0	0
5. Glasgow Rangers	65	118—105	74	0	1	0
6. Ajax Amsterdam	51	93— 55	71	3	0	0
7. Atletico Madrid	52	104— 49	71	0	1	0
8. Manchester U.	47	115— 56	66	1	0	0
9. Internazionale	47	76— 35	65	2	0	0
10. Standard Liège	55	92— 63	65	0	0	0
11. Tottenham	43	110— 48	61	0	1	1
12. Gornik Zabrze	48	90— 65	59	0	0	0
13. Dukla Praga	44	77— 60	54	0	0	0
14. Rapid Viena	55	83— 88	52	0	0	0
15. Feyenoord	37	104— 40	50	1	0	0
16. F. C. Liverpool	39	64— 34	50	0	0	1
17. T.S.K.A. Sofia	50	90— 80	50	0	0	0
18. St. roșie Belgrad	45	103— 71	49	0	0	0
19. Juventus Torino	39	57— 37	48	0	0	0
20. Fiorentina	33	58— 33	47	0	1	0

MANCHESTER UNITED
A SUPRAVIEȚUIT ȘI A TREIA OARĂ...

Pentru a înțelege emoția iscată cu cîtva timp în urmă în Anglia de vestea, destul de banală — pentru noi europenii —, a demiterii unui manager și a plecării unui jucător, trebuie să știi mai întîi ce înseamnă exact pentru amatorii de sport de pe insulă numele clubului **Manchester United**. Abia atunci se poate înțelege de ce toate cotidienele de informație generală au rezervat acestor știri spațiul de manșetă și edițiilor lor din 20 decembrie anul trecut...

Manchester United nu este numai glorioasa echipă cîștigătoare a șapte titluri de campioană, a trei Cupe ale Angliei și a unei Cupe a campionilor europeni. Este un club ale cărui drame au atins — de mai bine de 30 de ani — inima oricărui cetățean al Regatului Unit.

La sfîrșitul ultimului război, nu mai rămînea din Manchester United decît un palmares plin de victorii de prestigiu, al cărui punct de plecare se situează în anul 1908. „Cartierul general" al clubului din Manchester, cu sediul pe Old Trafford, fusese distrus de bombardamente, efectivul său decimat, iar mijloacele financiare necesare reconstrucției se dovedeau insuficiente.

MATT BUSBY — PERSONAJ DE LEGENDĂ

Matt Busby, prestigiosul internațional scoțian și fostul mijlocaș al echipei Manchester United, după al doilea război mondial este numit manager al clubului. Busby nu a stat prea mult pe gînduri și, în numai cîțiva ani, a reușit să strîngă o echipă de tineri cu care a cîștigat titlul național în 1952, 1956 și 1957, afirmîndu-și în același timp și aspirațiile la „coroana europeană" prin calificarea în semifinalele celei de-a doua ediții a C.C.E., unde n-a fost eliminată decît de marele Real.

Și iată că, tocmai în cursul celei de a doua participări a echipei lui Busby în C.C.E., a survenit o nouă catastrofă. La 7 februarie 1958, avionul care transporta jucătorii lui Manchester United de la Belgrad, unde tocmai se calificaseră în fața lui Steaua roșie pentru semifinalele competiției europene, s-a zdrobit pe pista aeroportului din München. **Byrne, Edwards, Taylor, Whelan, Pegg, Colman, Bent, Whalley** și-au pierdut viața și, alături de ei, gloriosul portar al echipei Angliei, **Swift**, care, devenit între timp ziarist, acompaniase echipa în periplul ei la Belgrad....

Matt Busby a fost unul dintre puținii supraviețuitori, împreună cu **Bobby Charlton, Foulkes** și **Gregg**, care doar cîteva săptămîni mai tîrziu vor juca finala Cupei Angliei. Echipa era din nou decimată, dar călduroasa simpatie a mulțimii o purtase literalmente pînă pe Wembley, trecînd peste obstacolele sferturilor și semifinalelor.

FORȚA SIMPATIEI POPULARE

Aceeași forță a mulțimii de suporteri și simpatizanți ai lui Manchester United i-a permis lui **Matt Busby** să reconstruiască din nou o echipă de mare valoare, care a cucerit Cupa în 1963 și campionatul în 1965 și 1967. I-a permis, de asemenea, lui **Bobby Charlton**, atacant pînă atunci foarte controversat, de a deveni inima lui Manchester United și să ajungă jucător de bază al națională engleze și căpitan al selecționatei din care va face parte de 106 ori.

Eroii unei astfel de aventuri aveau tot dreptul de a fi obosiți. **Matt Busby** s-a retras pentru a deveni, din manager, administratorul clubului pe care l-a salvat de două ori. **Bobby Charlton** rămîne încă pe teren pînă la sfîrșitul ediției din acest an a campionatului, un extraordinar strateg, dar picioarele sale nu mai au aceeași vigoare ca în trecut. Iată însă că o nouă stea apare, acum cîțiva ani, pe firmamentul fotbalului din Manchester. O stea însă de un tip foarte nou: **George Best**. Acest irlandez are totul pentru a plăcea în Anglia în epoca în care calitățile sale de extremă de mare valoare se impuneau tuturor. „The Beatles" și „The Rolling Stones" erau idolii tineretului. Deconcentrarea sa, lipsa de convenție, clasa indiscutabilă pe care o are, au făcut din **Best**, tînărul nord-irlandez, un idol pentru mulțimile de tineri și tinere.

BEST INCORIGIBILUL

Dar fotbalul englez are tradiții de zeci de ani, nu prea ușor de schimbat, iar puritanismul sportiv ocupă aici un loc de cinste. Comportarea lui **Best** în viața de toate zilele, atitudinea sa ostentativă, anturajul său scandalos au făcut ca personajul de pe extrema dreaptă a lui Manchester United să apară foarte curînd incompatibil cu legile fotbalului britanic, în ciuda, repetăm, talentului său de necontestat. Sînt cunoscute acțiunile sale, hotărîrea de a se retrage din fotbal, ca și revenirea sa. Și iată că, după ce a acceptat cîteva luni, existența spartană dictată de conducătorii săi, a făcut cunoscut, printr-o scrisoare, clubului ce l-a propulsat în viața fotbalistică a țării că de această dată hotărîrea sa este fără apel și că nimic pe lume nu-l va mai putea convinge să revină la fotbal.

„DOC" HERRERA

Acest eveniment a făcut cel puțin tot atîta vîlvă ca și demiterea managerului **Frank O'Farrel**, a asistentului său **Malcolm Musgrove** și a antrenorului său **John Aston**, toți trei la cîrma echipei lui **Bobby Charlton** în acel moment. Și totuși, această colectivă „dare afară" este un fapt unic în analele fotbalului englez.

Tommy Docherty, cel mai „continental" dintre antrenorii britanici, a consimțit să preia conducerea din mîinile lui **O'Farrel**, iar **Bobby Charlton** a declarat: **„Voi lupta numai pentru a salva United-ul. Retragerea mea de pe terenul de fotbal nu va avea nici un farmec dacă Manchester United va fi atunci în divizia secundă..."** Sarcina aceasta nu avea să fie deloc ușoară însă. Manchester United se găsea în cea mai grea situație din ultimii... 54 de ani, locul penultim și apoi ultimul în clasament accentuînd impresia de vas care eșuează orice ar încerca echipajul său.

Cei care cunoșteau secretele cele mai intime ale lui „United" susțineau că munca oricărui manager este mult îngreunată de prezența lui **Matt Busby** la direcția clubului, el fiind de fapt responsabil de plecarea lui **Mac Guiness** și **O'Farrel**, succesorii săi, prin faptul că intervenea constant într-un sector care nu mai era oficial al lui... **Docherty** („Doc" pentru cei apropiați) a reușit însă să se elibereze de această tutelă. Mai întîi a făcut cîteva transferuri costisitoare, mai mulți jucători scoțieni de renume fiind aduși la Manchester. În cele din urmă, spectrul diviziei secunde s-a îndepărtat, balanța financiară a clubului s-a mai echilibrat (nu trebuie să uităm că suporterii clubului din Manchester nu au părăsit niciodată echipa, media de spectatori pe Old Trafford fiind constantă la peste 40 000!) iar tehnicianul scoțian (și el!), care amintește mult de **Helenio Herrera** prin felul său de a vorbi și a blufa, și-a cîștigat un meritat titlu de „salvator".

Între timp **Bobby Charlton** s-a retras, **Best** nu mai dă nici un alt semn de viață, iar suporterii din Manchester au avut răgaz să uite foarte slabul loc în clasamentul final al campionatului (18)... Dar, chiar dacă au fost mulțumiți că echipa lor favorită a reușit să supraviețuiască pentru a treia oară, întrebările privind viitorul clubului îi sîcîie încă. În primul rînd pentru că unul dintre cele mai de tradiție cluburi engleze a trebuit să facă — pentru salvarea de la a treia dramă a sa — uz de mijloace foarte... continentale: antrenori schimbați, noi jucători transferați, foarte mulți bani cheltuiți. O destul de derizorie terapeutică, de care veșnicii suporteri ai lui „United" nu au fost prea mulțumiți. În orice caz, ei așteaptă confirmarea rezultatelor managerului **Docherty** în sezonul care urmează. Altfel, nimeni nu-l va mai crede...

Dumitru GRAUR

Doi dintre „eroii" lui Manchester United: **Matt Busby** (omul care a salvat de două ori clubul, dar era să-l compromită a treia oară) și **Bobby Charlton** (fost recordman mondial al selecționărilor cu — 106 prezențe după ce a văzut moartea cu ochii).

SISTEM ELIMINATORIU LA TURNEUL OLIMPIC '76

• HOTĂRÎRI ALE COMITETULUI EXECUTIV F.I.F.A., LA ULTIMA SA ȘEDINȚĂ

În atenția forurilor internaționale de fotbal stau nenumărate probleme în legătură cu organizarea marilor competiții mondiale, mai precis cu sistemul lor de disputare. Asemenea probleme au figurat și pe ordinea de zi a ultimei ședințe a comitetului executiv F.I.F.A., ținută la Leipzig. Forul conducător al fotbalului din întreaga lume, care numără peste 70 de ani de existență și 141 de federații naționale afiliate (cu peste 18 milioane de jucători legitimați), a luat în discuție cîteva din importantele chestiuni și a ajuns la măsuri. Redăm cîteva:

SISTEM K. O. LA TURNEUL OLIMPIC. Una din hotărîrile comitetului privește sistemul de desfășurare a turneului olimpic. Întrucît la ultima sa ediție, de la München, s-a constatat că disputarea sferturilor de finală după sistemul „fiecare cu fiecare" a lungit perioada de joc, iar fotbaliștii au dat semne de oboseală la meciurile finale, comitetul executiv a decis **ca la J. O. 1976 să se revină la sistemul K. O.**: cele 16 finaliste vor fi repartizate în patru grupe, în cadrul cărora se va juca „fiecare cu fiecare", dar din sferturile de finală meciurile vor fi eliminatorii. Deci, **se revine la sistemul aplicat la J. O. din 1968.** În felul acesta, numărul partidelor se va reduce de la 38 la 32, iar finaliștii vor avea de susținut șase și nu șapte meciuri. **V. Granatkin**, vicepreședinte al F.I.F.A., sublinia pe marginea acestei hotărîri: **„Fiecare sistem își are avantajele și dezavantajele lui. Eu cred că sistemul K. O. este mai bun. Trebuie să ne gîndim și la jucători".**

12 SAU 16 ECHIPE LA TURNEUL FINAL? O altă problemă o constituie numărul finaliștilor turneului olimpic. Comitetul olimpic internațional este de părere **să fie redus numărul finaliștelor.** F.I.F.A. însă cere menținerea numărului de 16.

MEDALII DE BRONZ UNEI SINGURE ECHIPE. O altă hotărîre a comitetului executiv este aceea că **la viitorul turneu olimpic nu se vor mai acorda medaliile de bronz la două echipe, ci numai uneia singure.** Finala pentru locul trei, după cum a anunțat **H. Käser** secretarul general F.I.F.A. (de 11 ani), va trebui să desemneze o învingătoare.

NUMĂRUL FINALISTELOR LA C. M. a constituit un alt subiect de discuție. Majoritatea este favorabilă măririi acestui număr la 20, deși federațiile naționale din Europa se opun unei asemenea măsuri. După părerea lui **H. Käser**, majorarea este justificată și nu ar implica o lungire a duratei de disputare. Cele 20 de finaliste ar fi împărțite în patru grupe a cîte cinci echipe, iar din sferturi s-ar putea dsputa meciurile după sistemul eliminatoriu. Discuțiile în jurul acestei probleme vor continua, dar în orice caz, dacă se va ajunge la decizia majorării finalistelor, aceasta se va produce la C.M. 1978, în Argentina.

ALTE HOTĂRÎRI. În vederea atribuirii organizării C.M. din 1986, o comisie F.I.F.A. se va deplasa în Columbia (țară care a solicitat organizarea acestei ediții) pentru a verifica stadioanele cu instalațiile lor. Reamintim că în 1978 C.M. se va desfășura în Argentina, iar în 1982 în Spania • Turneul final al preliminariilor C.M. 1974 zona America de Nord-America Centrală se va desfășura în Haiti • F.I.F.A. va organiza școli de antrenori la Teheran în 1973 și la Cairo în 1974. • Viitorul congres F.I.F.A. va avea loc la 11 iunie 1974 la Frankfurt pe Main • La ședința lui „International Board" de la 23 iunie a.c., la Guernsey (Anglia). F.I.F.A. va fi reprezentată de sir Stanley Rous, H. Riedel, K. Aston, dr. Szilagi și dr. Käser.

REGLEMENTĂRI ALE U.E.F.A. ÎN LEGĂTURĂ CU FOTBALUL FEMININ

Recent, cu prilejul unei reuniuni a U.E.F.A. a fost luată în discuție dezvoltarea fotbalului feminin pe continent. Cu această ocazie au fost făcute o serie de precizări privind organizarea meciurilor și competițiilor, durata partidelor etc.

Forul director al fotbalului european a ajuns la concluzia că este necesară organizarea unei comisii speciale care să supravegheze și să se ocupe de fotbalul feminin. Ea a fost alcătuită și are ca președinte pe danezul **A. Dahl Engelbrechtsen** și ca membri pe dr. **Kerstin Rosen** (Suedia) — prima femeie care activează în cadrul U.E.F.A. — **Victor de Verra** (Elveția) și **Hans Deckert** (R.F. Germania). Studii preliminare și aprofundate au arătat necesitatea supravegherii acestui sector în cadrul federațiilor naționale și a U.E.F.A. Numita comisie a strîns de la federațiile naționale în a căror organizare fotbalul feminin este mai dezvoltat, o serie de avize medicale, rezultate din diverse cercetări și a ajuns la concluzia că, pentru moment nu trebuie organizate meciuri de club sau pentru echipele reprezentative în cadrul oficial al U.E.F.A.

Cu ocazia amintitei reuniuni au fost date o serie de dispoziții privind modul în care trebuie să se dispute partidele feminine de fotbal. Astfel:

1. Organizarea fotbalului feminin este supusă, pe plan național, jurisdicției exclusive a federației respective, iar pe plan european celei a U.E.F.A. Forul continental nu recunoaște fotbalul feminin decît dacă el este practicat în cluburi care sînt direct sau indirect afiliate federației naționale. Nu sînt admise echipe mixte sau meciuri între echipe de sexe diferite. În măsura posibilităților, federațiile naționale sînt chemate să contribuie la dezvoltarea fotbalului feminin și să încurajeze formarea de femei-arbitri și antrenori, ca și de atragerea lor în domeniul organizării și administrării fotbalului feminin.

Dispozițiile privind legitimările, transferările, măsurile disciplinare etc. vor fi aprobate de federațiile naționale pe baza dispozițiilor analoage ale F.I.F.A.

2. Categoriile de vîrstă au fost împărțite în două: junioare — pînă la 16 ani, împliniți la 1 august; senioare — peste această vîrstă. Pe plan național, federațiile au competența de a da dispoziții privind trecerea unor jucătoare dintr-o categorie de vîrstă în alta.

3. Pentru meciurile feminine se vor aplica aceleași 17 legi ale jocului de fotbal cu următoarele excepții: pentru junioare partidele vor dura două reprize a 30 de minute, iar pentru senioare două reprize a 35 de minute. Cît despre mingi, se vor folosi cele de mărimea nr. 4. Balonul va avea o circumferință de maximum 66 cm și de minimum 62. El va cîntări la începutul meciului cel puțin 340 gr și nu va trebui să depășească 390 gr.

4. Competiții pe scară europeană nu vor fi organizate decît de U.E.F.A. Comitetul executiv poate să autorizeze sau să interzică orice competiții internaționale la care iau parte echipe de club de primă divizie aparținînd federațiilor naționale membre. Astfel de competiții nu vor putea fi organizate fără consimțămîntul comitetului executiv al U.E.F.A. De aceea regulamentele de disputare trebuie să fie prezentate acestuia din urmă pentru aprobare. Nu vor putea fi organizate decît competițiile aprobate de federațiile naționale.

5. Întreceri pentru echipele reprezentative naționale vor putea fi organizate în Europa de către U.E.F.A., sub rezerva aprobării lor de F.I.F.A. Participarea la competiții pentru echipe de club sau reprezentative naționale în afara Europei nu va fi permisă decît cu autorizarea U.E.F.A., aprobarea F.I.F.A. și după consultarea federațiilor membre.

Prin dispozițiile pe care Uniunea Europeană de Fotbal le-a făcut publice, s-a produs o certă legiferare a sportului cu balonul rotund în rîndul femeilor, o recunoaștere oficială a lui de către forul fotbalistic european suprem.

CRUYFF MAI ARE PÎNĂ A AJUNGE UN... DI STEFANO!

Fostul jucător al lui Manchester United și al reprezentativei Angliei, DANNY BLANCHFLOWER, s-a aflat nu de mult la Belgrad, urmărind finala „Cupei campionilor europeni" la fotbal, în calitate de comentator al televiziunii britanice.

Criticînd calitatea mediocră a partidei, BLANCHFLOWER a declarat pe marginea jocului lui CRUYFF: „ATACANTUL OLANDEZ ESTE, FĂRĂ ÎNDOIALĂ, UN JUCĂTOR DE CLASĂ MONDIALĂ, DAR NU MĂ POT ÎN NICI UN FEL DECLARA DE ACORD CU IDEEA CĂ EL S-AR PUTEA PLASA PE ACELAȘI PIEDESTAL CU GLORIILE DE ALTĂDATĂ, CA DI STEFANO, KOPA SAU PUSKAS. CRUYFF MAI ARE MULTE DE ÎNVĂȚAT PÎNĂ A PUTEA FI COMPARAT, PE BUNĂ DREPTATE, CU DI STEFANO".

Declarația lui BLANCHFLOWER, publicată de ziarul londonez „Sunday Express", a trezit multe comentarii în Olanda, CRUYFF însuși afirmînd că fostul internațional englez... are dreptate!

RAMSEY NU SE DEZMINTE...

Toți martorii oculari au căzut de acord că greșelile lui BOBBY MOORE, căpitanul echipei Angliei, s-au aflat la baza celor două goluri marcate de fotbaliștii polonezi la 6 iunie, în importanta partidă Polonia — Anglia, 2—0, din preliminariile C.M.

La sfîrșitul meciului, însuși cumpătatul ALF RAMSEY a declarat că „BOBBY MOORE A GREȘIT ASTĂZI CA UN ÎNCEPĂTOR", cuvinte care au dat apă la moară numeroșilor inamici ai selecționării lui MOORE, despre care se afirmă, în Anglia, că a îmbătrînit...

Contrar tuturor așteptărilor, cîteva zile mai tîrziu, la Moscova, BOBBY MOORE a reapărut pe gazon, în partida contra U.R.S.S., meci pe care englezii l-au cîștigat cu 2—1. După meci, ALF RAMSEY a declarat ziariștilor, cu aceeași mină indiferentă: „VREAU SĂ-I MULȚUMESC LUI BOBBY MOORE, CARE A SALVAT ECHIPA DE LA CEL PUȚIN TREI GOLURI".

Calmul selecționerului britanic pare să nu se dezmintă nici în aceste zile grele, cînd formația sa are neapărată nevoie de o victorie contra Poloniei, pe Wembley, pentru a ajunge în etapa finală a C.M...

DE PRETUTINDENI

EUSEBIO ȘI JUDECĂ RECORDUL

„Perla neagră" a Mozambicului a cîștigat așadar „Gheata de aur", trofeul care se acordă fotbalistului european cu cele mai multe goluri la activ, în campionat. Cu 40 de goluri înscrise în porțile adversarilor din campionatul portughez, EUSEBIO l-a devansat „pe linia sosirii" pe alt celebru golgeter, GERD MÜLLER. Observăm însă că, demonstrînd multă obiectivitate și modestie, noul deținător al „Ghetei de aur" își analizează fără patimă recordul: „TREBUIE SĂ RECUNOSC CĂ MISIUNEA MEA A FOST UȘURATĂ ȘI DE SLĂBICIUNEA APĂRĂRILOR DIN CAMPIONAT. SPUNE MULT FAPTUL CĂ ȘASE ECHIPE AU PRIMIT PESTE 50 DE GOLURI ȘI OPT PESTE 40! SIGUR CĂ FIECARE GOL MI-A CERUT UN EFORT, DAR NU-I MAI PUȚIN ADEVĂRAT CĂ FUNDAȘII FOTBALULUI PORTUGHEZ JOACĂ DESTUL DE LARG...".

extern MAGAZIN extern

SĂ FIE O ILUZIE OPTICĂ ?

Cît de decis (dar și cît de imprecis) plonjează acest portar. Dar și cît de ineficientă este truda acestui apărător al buturilor, pentru că — fotografia o exprimă clar — atacantul l-a fentat și iată, mingea se va „scurge" pe lîngă jucătorul cu nr. 1, în plasă...

Să fie o iluzie optică ? Nu credem !

TOATE PRIVIRILE SPRE UN PUNCT FIX

Care este acest punct ?

Evident, balonul, care nu se vede în imagine, fiind oprit undeva în fundul plasei porții lui Tottenham. Jucătorii acestei echipe, ca și cei de la Liverpool (cîștigătoare cu 1—0) au rămas parcă înmărmuriți la această fază de pe stadionul Anfield. Singurul care se uită în altă parte este portarul...

● Un club foarte... decis este Charleroi din Belgia care a trecut pe listele de transferări pe toți cei patru portari ai săi !

● **Gerd Müller** a marcat 36 de goluri în cele 34 de meciuri ale campionatului vest-german. Statisticienii n-au avut de lucru și au înregistrat cum a marcat renumitul golgeter golurile sale : 19 cu piciorul drept, 10 cu capul, 6 din penalty (cu piciorul drept) și... unul singur cu piciorul sting. Această slăbiciune (relativă) nu l-a împiedicat să fie cel mai bun șuter din țara sa și al doilea în clasamentul european.

● Cinci dintre jucătorii lui Real Madrid, aflați la sfîrșitul contractului lor, și l-au reînnoit. Este vorba de **Amancio, Zoco, Benito, Tourino** și **Gonzales**. Rămîne în suspensie contractul lui **Zunzunegui**.

● Cazul arbitrului grec **Christos Michas**, conducătorul partidei **A. C. Milan — Leeds United (1—0)**, finala Cupei cupelor de anul acesta, a fost transmis comisiei de arbitri a U.E.F.A., datorită greșelilor făcute în conducerea amintitei partide. Reamintim că el a condus (tot cu greșeli) și partida România — Ungaria, disputată anul trecut la Belgrad.

ȘI EI AU ÎNVINS ÎN FINALĂ

Grupul de suporteri ai lui Ajax, pe care îi vedeți în imagine, au fost declarați învingători ai concursului suporterilor marelui club din Amsterdam, organizat cu prilejul deplasării la Belgrad. Ei sînt conducătorii clubului simpatizanților Ajax din... Rotterdam, orașul-rival al campionilor Europei, și au reușit să obțină notele maxime ale juriului la toate capitolele : **organizarea călătoriei, susținerea echipei, originalitatea costumelor** etc.

UMORUL PREȘEDINTELUI F.I.F.A.

De curînd, președintele Federației internaționale de fotbal, sir **Stanley Rous**, se grăbea să ajungă cît mai repede la Leipzig, unde avea loc o importantă ședință a forului mondial pe care-l conduce. Pentru a nu pierde vremea, secretarul său i-a luat bilet de avion pînă la Praga, de unde, cu un autoturism, s-a îndreptat spre Leipzig.

La Praga a fost întîmpinat de activiști ai federației de specialitate din Cehoslovacia, a luat loc în mașină și, împreună cu secretarul general al federației, **Fabera**, s-a îndreptat spre graniță.

În orașul Teplice era planificată o oprire. Sir **Stanley Rous** a fost invitat la primărie unde îl așteptau și reprezentanții echipei locale, Sklo Union. Totul s-a desfășurat într-o atmosferă foarte agreabilă. În momentul cînd s-a făcut schimbul de mici daruri, președintele F.I.F.A., cu acel simț al umorului demonstrat de britanici, a declarat :

„Domnilor, pentru asemenea întîlniri plăcute, am pregătit două discursuri. Primul începe cu „Thank you" (n.n. mulțumesc) ; **al doilea cu „Thank you very much !"** (n.n. mulțumesc foarte mult). **Deoarece întîlnirea de la Teplice mi-a plăcut foarte mult, doresc să mai vizitez acest oraș și permiteți-mi să vă spun : „Thank you very, very much !".**

● **Raymond Goethals**, antrenorul reprezentativei Belgiei, a fost teribil de impresionat la turneul de juniori U.E.F.A. de echipa Islandei : **„Fizic și tehnic, tinerii islandezi nu mai au nimic de învățat"**, este el de părere.

● **Blankenburg**, jucătorul vest-german care a cunoscut deosebite satisfacții cu echipa sa, Ajax, a decis să rămînă definitiv în Olanda și să-și schimbe naționalitatea. Scopul său : să joace în turneul final al C.M. 1974 în reprezentativa Olandei.

● **Colin Bell** era foarte neliniștit la Moscova, unde s-a aflat cu prilejul meciului de fotbal U.R.S.S. — Anglia (1—2). Motivul : soția sa, Maria, fusese destul de serios șocată într-un accident de automobil, la Londra. Din fericire, fără urmări grave.

ADVERSARI ?

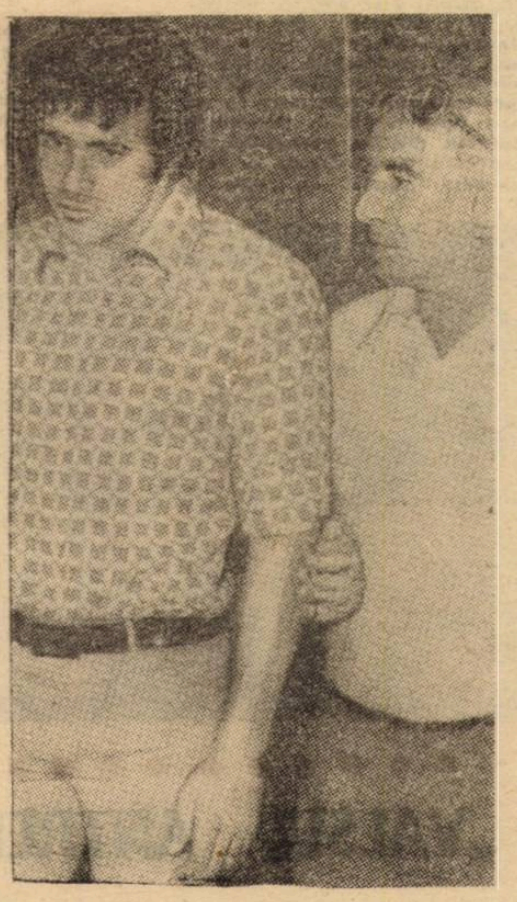

Înaintea meciului **Italia — Brazilia** a produs mare agitație în peninsulă declarația lui Chinaglia împotriva selecționerului **Valcareggi**. Centrul atacant de la Lazio pretindea că selecționerul nu-l introduce în lot din motive personale. Procedînd cu multă abilitate, **Valcareggi** l-a selecționat și l-a și introdus în formație în a doua repriză a partidei de la Roma. **Chinaglia** a fost decepționant în comparație cu randamentul lui **Pulici** (A.C. Torino), utilizat în prima parte a întîlnirii. Iată-i pe cei doi „adversari" nu în prea bună dispoziție.

112 KILOMETRI PE ORĂ !

Recente măsurători ale forței și vitezei șutului unora dintre cei mai renumiți specialiști în materie din fotbalul britanic, l-au clasat — și sezonul 1972/73 — pe primul loc pe cunoscutul internațional scoțian **Gemmel**; mingea lovită de el a alergat cu o viteză de 112 km. pe oră ! Să notăm că **Gemmel** se reîntoarce acasă, în Scoția, după o „aventură" de 18 luni la clubul englez Nottingham Forest. Numai că el nu mai revine la Celtic, clubul care l-a lansat, ci la Dundee. În orice caz **Wille Ormond**, selecționerul reprezentativei scoțiene, a declarat că internaționalul, **GEMMEL** va fi foarte necesar selecționatei, în jocurile decisive, pentru calificarea acesteia la C.M., din toamna acestui an.

ANIVERSAREA UNEI... MASCOTE !

Anul viitor în Olanda va avea loc sărbătorirea unei curioase aniversări : 50 de ani ai... mascotei echipei naționale ! Într-adevăr, la 27 mai 1924 a fost înmînată căpitanului echipei naționale, **Denis**, cu prilejul primului meci susținut de Olanda în cadrul turneului olimpic de la Paris, mascota selecționatei care era un... iepure (de casă) făcut din catifea ! Iar acest prim meci olandezii l-au susținut în compania echipei României (6—0)...

Iepurele va împlini, la anul, 50 de ani și evenimentul va fi sărbătorit cum se cuvine...

O NOUĂ STEA

Pe firmamentul fotbalului sud-american a apărut o nouă stea. Este vorba de **Reinoso**, una dintre marile speranțe ale fotbalului chilian. Iată-l în imagine pregătindu-se pentru un antrenament.

ȘTIȚI DE UNDE PROVINE DENUMIREA ACESTOR ECHIPE ?

TORPEDO

În Uniunea Sovietică, denumirea de TORPEDO o poartă cluburile sportive ale salariaților fabricilor de automobile. De ce tocmai Torpedo ? Multora acest nume nu le spune nimic; cu mulți ani în urmă această denumire o purta un automobil decapotabil care, datorită formei sale, asemănătoare unei țigări de foi, amintea de o... torpilă. În limba rusă la torpilă se spune TORPEDA.

De aici numele clubului sportiv TORPEDO GORKI, aparținînd marii uzine pe poarta căre ies cunoscutele autoturisme și camioane GAZ, ZIM și CIAIKA.

Celălalt club TORPEDO, din MOSCOVA, reprezintă pe sportivii fabricii de automobile „Lihaciov". Echipa cu tricouri albe, avînd litera „T" pe piept, a atins culmile gloriei în anul 1960, cînd a cîștigat pentru prima oară titlul de campioană a U.R.S.S. Se pare că acum, reîntinerită, formația va face din nou parte din elita fotbalului sovietic.

Un nou club TORPEDO a luat ființă în orașul Togliatti unde se construiesc autoturismele Jiguli, după licența Fiat. Dar ea va mai avea mult pînă să promoveze în prima divizie...

FOTBAL

REDACȚIA ȘI ADMINISTRAȚIA
str. V. Conta nr. 16, etajul V, București, sectorul I, telefoane 11.10.05 (centrală), 12.95.96

Prezentarea artistică : **Liviu BOBOCEA**
Prezentarea grafică : **Traian ONICEL**

DUPĂ PRIMELE MECIURI ALE CAMPIONILOR MONDIALI ÎN EUROPA

BRAZILIENII RENUNȚĂ LA FOTBALUL — SPECTACOL

PENTRU FOTBALUL — POZITIVIST ?

În acest final de stagiune, cercurile fotbalistice europene își îndreaptă atenția către turneul pe care-l întreprind pe bătrînul continent deținătorii titlului mondial, brazilienii. După cum se știe, înainte de a ateriza în Europa, Zagallo, a perfectat două întîlniri în nordul Africii (cu Algeria 2—0 și Tunisia 4—1), partide cu evident caracter de „încălzire" înaintea marilor „șocuri", deci care nu pot spune prea mult nici în ceea ce privește actuala forță de joc a selecționabililor carioca, nici nu pot constitui pentru Zagallo puncte de reper prea importante. Așa încît, dacă este să facem cîteva prime aprecieri, trebuie să ne rezumăm la cele trei jocuri împotriva unor naționale de cert prestigiu, ca cele ale Italiei, Austriei și R. F. Germania.

Mai întîi să precizăm obiectivele turneului. Este vorba, în primul rînd, despre **o operațiune de punere, cu un an mai devreme, a jucătorilor brazilieni în contact direct cu fotbalul european, cu diversele sale stiluri, cu atmosfera fotbalului de pe continentul nostru, cu maniera de arbitraj respectivă, diferită — după cum se știe — de cea sud-americană.** Așadar, un obiectiv de aclimatizare anticipată cu condițiile în care, anul viitor, deținătorii definitivi ai „zeiței de aur" vor trebui să-și apere titlul de campioni ai lumii. Fără îndoială acest prim obiectiv apare foarte logic și putem aprecia de pe acum că indiferent de bilanțul cifric final, acest turneu se va încheia cu reale beneficii pentru ansamblul operațiunii „Weltmeisterschaft '74" pe care o întreprinde Zagallo.

Al doilea scop, declarat de altfel în repetate rînduri de selecționerul brazilian, este acela de **a se edifica asupra structurii formației.** El a deplasat un lot de 21 de jucători, pe care își propune să-l ruleze pentru a se opri, pe cît posibil, la o formulă de echipă. Tentativă ce ar putea părea prematură, dar interesantă pentru că ea dovedește că **o bună pregătire a unei competiții maximale ca un turneu final de C. M. presupune conturarea din timp a formației, lucrul pentru omogenizarea și perfecționarea jocului ei, ceea ce probabil că va face selecționerul brazilian de la întoarcerea din Europa și pînă la viitorul contact cu continentul nostru, pentru turneul final.**

Studiind formulele de echipă prezentate pînă acum de Brazilia, ni se pare că **cele mai multe certitudini le prezintă apărarea,** aceeași în toate cele 3 meciuri (0—2 cu Italia, 1—1 cu Austria, 1—0 cu R. F. Germania. Portarul **Leao** pare fără contracandidat, el arătînd, de altfel, și o valoare mai mare decît titularul din Mexic, Felix. Cu **Ze Maria, Luis Perreira,** veteranul **Piazza** (30 ani, cel mai vîrstnic din echipă) și cu **Marco Antonio** (22 ani, cel mai tînăr), linia de fund începe a prinde de pe acum contur ferm. Un mare cîștig pare a fi Luis Perreira, un clasic „libero" de manieră europeană, care a făcut un joc excelent în special în partida cu R.F.G. La mijlocul terenului, brazilienii contează încă pe **Clodoaldo** și **Rivellino** (ambii însă mai puțin străluciți decît acum trei ani în aceeași perioadă, cînd excelau în Mexic), în timp ce pentru înlocuirea lui Pele este încercat **Paulo Cesar,** jucător de mare finețe tehnică, dar mai puțin exploziv și cu mai puține daruri de finalizare decît ilustrul său predecesor în purtarea tricoului cu numărul 10. Rămîne însă de văzut dacă nu va juca la mijloc, în continuare, **Gerson,** care n-a putut lua parte la acest turneu, accidentîndu-se în ultimul moment înainte de plecare.

● O PRIMĂ CONCLUZIE: APĂRAREA LOR, MAI BUNĂ DECÎT ATACUL ! ● ÎN CĂUTAREA ÎNLOCUITORULUI LUI PELE ● ATACANT CENTRAL, UN POST PREA COMPLICAT PENTRU JAIRZINHO ?

Atacul, altădată forța principală a echipei, îi dă însă, după cum se vede, cele mai mari probleme lui Zagallo. Pe aripa dreaptă, un nume nou, **Valdomiro,** departe însă de randamentul dat pe acest post de Jairzinho. Ca atacanți centrali, brazilienii au încercat pînă acum, în Europa, patru jucători **(Leivinha, Dario, Palhinha** și **Jairzinho)** dar nici unul n-a convins. În ceea ce-l privește pe ultimul, meciul cu R.F.G. a dovedit clar că randamentul său nu poate fi același în condițiile în care trebuie să răzbată printr-o apărare aglomerată, spre deosebire de epoca din trecut cînd grație vitezei sale și... lansărilor la baza cărora se afla ingeniosul Pele, era golgeterul echipei. La epoca lui Tostao, Brazilia putea juca cu o extremă stîngă falsă (Rivellino) pentru că avea oricum trei oameni de vîrf. Acum însă, cînd Rivellino a devenit un mijlocaș efectiv, echipa simte nevoie unui al treilea om de vîrf, pe care speră să-l găsească în persoana extremului stînga **Dirceu Lopez** sau a lui **Edu,** nume mai cunoscut.

Brazilienii mai au de jucat 4 meciuri pe continentul nostru : cu U.R.S.S., Suedia, Scoția și Irlanda. Sîntem curioși să le vedem evoluția în continuare. Un lucru însă ni se pare de pe acum cert : campionii lumii nu mai au echipa de mare spectacol, de acum 3—4 ani. **Jocul lor începe să capete nota pozitivismului din fotbalul european.** Probabil că Zagallo urmărește să se confrunte cu fotbalul european nu numai pe terenul acestuia, în sensul propriu al cuvîntului, ci și în sensul figurativ...

Fază fierbinte la poarta brazilienilor. Spre balonul aflat lîngă Gerd Müller, căzut, se îndreaptă hotărît Leao, apărătorul buturilor campionilor mondiali. (Fază din meciul amical R. F. Germania — Brazilia, 0—1)

„VALSUL ANTRENORILOR" ÎNCEPE...

Finalul de campionate în mai toate țările europene, intersezonul sudamerican, plus întîlnirile urmărilor nereușitelor din preliminariile C.M., toate au provocat multe tulburări în grupul antrenorilor din lumea întreagă. O scurtă trecere în revistă vă va edifica asupra unei suite de schimbări ale conducătorilor tehnici de selecționate sau cluburi...

Să începem cu agitata Americă de Sud. Și, de acolo, cu Argentina. **Omar Sivori** pune clauze ferme pentru revenirea lui la echipa națională de unde a plecat din cauza condițiilor precare de pregătire : lipsă de zile libere pentru antrenamente comune, dublată de grave deficiențe de organizare. O adunare extraordinară a federației va avea loc la sfîrșitul acestei săptămîni și ea va acorda, se crede, satisfacție celebrului fost internațional care adusese o înviorare, deci speranțe, în viața reprezentativei. Brazilia cunoaște și ea febra tratativelor pentru confirmări sau ruperi de contracte. Probabil că cel puțin opt cluburi din Rio. Sao Paulo și alte centre ale fotbalului brazilian vor schimba antrenorii.

În Europa, cele două mari cluburi olandeze — Ajax și Feyenoord — străbat și ele momentul schimbării antrenorilor. **Knobel,** succesorul lui **Covaci** la Ajax, a declarat recent că **„...misiunea mea e cu adevărat dificilă. Performanțele de pînă acum și valoarea tehnicienilor care m-au precedat, mă pun în fața unor obligații pe care nu știu cum le voi îndeplini..."** Nici Anglia nu e scutită de perioada schimbărilor de direcții tehnice și nume dintre cele mai cunoscute din grupul tehnicienilor din insulă **(Don Revie, Brian Clough),** circulă ca subiecte ale acestor modificări. Probabil însă că Italia bate recordul cu marele său număr de „divorțuri" club-antrenor : **Helenio Herrera** reia colaborarea cu Internazionale după eșuarea „acțiunii Roma" ; **Chiappella,** care a lucrat multe sezoane cu Napoli, se duce la Cagliari ; **Scopigno** (iar nu Liedholm) e noul antrenor al lui A.S. Roma, iar **Radice** — unul dintre cei mai valoroși reprezentanți ai noii generații — va antrena pe Fiorentina. Se mai vorbește de venirea lui **Vicenzi** la Sampdoria.

Inter-sezonul iugoslav, care va începe peste două săptămîni, anunță și el schimbări ; cea mai importantă pare a fi decizia pe care **Vujadin Boskov,** directorul tehnic al Vojvodinei Novi Sad, trebuie să o ia, el avînd de ales între conducerea echipei naționale și aceea a clubului actual. O reorganizare a direcției tehnice este prevăzută și de federația ungară care dorește să efectueze o amplă acțiune de fortificare a fotbalului și pe planul cluburilor. Probabil că, alături de **Illovszky,** vor fi solicitați unii dintre cei mai experimentați tehnicieni ai fotbalului maghiar. Din toamnă și reprezentativa Greciei va trece sub o nouă conducere tehnică, prin expirarea contractului lui **Bingham.** Tot pentru toamnă a fost amînată și decizia privind menținerea sau nu la direcția echipei Olandei a lui **G. Fadrhonc.**

Cum vedem, destule „schimbări de adresă" în lumea antrenorilor. Și n-am amintit decît de primul grup de modificări. Sînt posibile însă și altele...

DIN FOTBALUL INTERNAȚIONAL

● **ARBITRU SUSPENDAT PE... 25 DE ANI !** Federația spaniolă l-a suspendat pe... 25 de ani pe arbitrul **Garcia Nicolas,** acuzat de a fi primit o importantă sumă de bani de la un conducător al clubului **Orihuela,** spre a determina rezultatul dintr-un important joc pentru promovarea în Divizia C, cu formația **Alicante.** Aceasta din urmă a învins cu 3—0 și cumpărarea arbitrului a fost dată în vileag...

● **BALL SUSPENDAT PÎNĂ LA DECIZIA COMISIEI DE DISCIPLINĂ F.I.F.A.** Eliminat de pe teren în partida de la Katowice, **Alan Ball** nu va putea să apară în vreun meci internațional pînă la judecarea cazului său de comisia de disciplină F.I.F.A. În amintitul joc cu selecționata Poloniei, internaționalul englez l-a lovit pe **Lubanski** și a avut o atitudine ireverențioasă și față de conducătorul întîlnirii.

● **ARBITRII ARGENTINIENI ÎN GREVĂ.** Față de lipsa de măsuri pentru protecția conducătorilor întîlnirilor, arbitrii argentinieni au decis să declanșeze o grevă fără termen. Conducerea colegiului lor a avut întîlniri atît cu reprezentanți ai Ministerului de interne, cît și cu cei ai federației de specialitate din Buenos Aires.

● **HALLER SE ÎNTOARCE ACASĂ.** Cunoscutul internațional **Helmuth Haller,** care a jucat o lungă perioadă de timp în Italia, părăsește la sfîrșitul lunii iunie pe **Juventus,** reîntorcîndu-se în orașul său natal, Augsburg. El va evolua, din sezonul viitor, sub culorile clubului cu același nume, în echipa unde s-a consacrat. Haller are 34 de ani și speră să mai joace un an.

● **PELE ȘI REVENIREA ÎN ECHIPA NAȚIONALĂ.** Față de declarațiile lui **Zagalo,** făcute recent în Italia, cu prilejul meciului reprezentativei braziliene la Roma și care anunțau o posibilă revenire a lui **Pelé** în selecționată, clubul **Santos** a dezmințit categoric această eventualitate, menționînd că celebrul internațional rămîne ferm pe poziția anunțată, anume aceea de a nu mai juca în națională și de a se retrage total din fotbal anul viitor. Să vedem ce va mai spune însă timpul...

CAMPIONATE NAȚIONALE

GRECIA
(Clasament final)

1.	**OLYMPIAKOS PIREU**	34	72—13 94
2.	**P.A.O.K. Salonic**	34	75—24 92
3.	**Panathinaikos Atena**	34	89—29 82
4.	**Patras**	34	42—27 78
5.	**A.E.K. Atena**	34	39—36 71
6.	**Panionios**	34	41—39 69
7.	**Aris Salonic**	34	38—36 69
8.	**Iraklis**	34	42—39 69
9.	**Ethnikos**	34	35—32 68
10.	**Aigaleo**	34	30—47 64
11.	**Kavala**	34	32—38 64
12.	**Volos**	34	23—42 63
13.	**Fostir**	34	23—39 62
14.	**Seres**	34	27—47 61
15.	Kalamata	34	30—45 60
16.	Atromikos	34	17—49 58
17.	Trikala	34	26—52 53
18.	Omonia Nicosia	34	22—71 42

Ultimele patru echipe au retrogradat și vor fi înlocuite prin : Apollon Atena, Larissa, Apollon Salonic și Apei din Cipru.

PORTUGALIA
(Clasament final)

1.	**BENFICA**	30	101—13 56
2.	**Belenenses**	30	53—29 40
3.	**Vitoria Setubal**	30	62—26 38
4.	**F. C. Porto**	30	57—32 37
5.	**Sporting Lisabona**	30	57—39 37
6.	**Guimaraes**	30	38—38 33
7.	**Boavista**	30	42—48 31
8.	**C.U.F.**	30	38—47 31
9.	**Leixoes**	30	31—46 30
10.	**Barreirense**	30	43—54 25
11.	**Farense**	30	27—53 24
12.	**Montijo**	30	29—47 23
13.	**Beira Mar**	30	27—56 23
14.	**Atletico**	30	27—52 18
15.	**Coimbra**	30	22—53 17
16.	**Tomar**	30	35—69 17

BULGARIA
(Clasament final)

Laskov Iamboi — J.S.K. Spartak Varna 0—1 ; Lokomotiv Sofia — Lokomotiv Plovdiv 1—0 ; Trakia Plovdiv — Slavia Sofia 2—1 ; Volov Sumen — Levski Spartak Sofia 3—1 ; Spartak Pleven — Dunav Ruse 1—4 ; Pernik — Beroe Stara Zagora 2—2 ; Cerno More Varna — Botev Vrața 3—2 ; Akademik Sofia — Etîr Tîrnovo 3—2 ; T.S.K.A. Septemvrisko Znamé Sofia — Cernomoreț Burgas 3—1.

1.	**ȚSKA SOFIA**	34	80—40 51
2.	**Lokomotiv Plovdiv**	34	62—38 42
3.	**Slavia Sofia**	34	62—37 43
4.	**Levski-Spartak Sofia**	34	62—37 40
5.	**Akademik Sofia**	34	61—43 38
6.	**Dunav Ruse**	34	42—41 37
7.	**Lokomotiv Sofia**	34	44—44 37
8.	**Botev Vrața**	34	48—55 33
9.	**Trakia Plovdiv**	34	44—44 32
10.	**Cerno More Varna**	34	51—54 32
11.	**Spartak Pleven**	34	46—51 31
12.	**Cernomoreț Burgas**	34	35—44 31
13.	**Beroe Stara Zagora**	34	50—47 30
14.	**Pernik**	34	35—54 30
15.	**J.S.K.—Spartak Varna**	34	34—49 29
16.	**Etîr Tîrnovo**	34	37—49 28
17.	Laskov Iamboi	34	37—55 25
18.	Volov Șumen	34	25—70 18

T.S.K.A. a devenit din nou campioană. Echipele Laskov Iamboi **și** Volov Șumen **au retrogradat în divizia secundă.**

R. D. GERMANA

F. C. Hansa Rostock — Chemie Halle 1—2, F. C. Carl Zeiss Jena — F. C. Karl Marx Stadt 3—0, F. C. Magdeburg — Wismut Aue 3—0, Dynamo Dresda — Sachsenring Zwickau 4—2, Dynamo Berlin — Rotweiss Erfurt 2—1, Vorwärts Frankfurt pe Oder — Chemie Leipzig 2—1, Lokomotiv Leipzig — Union Berlin 1—1.

1.	**DYNAMO DRESDA**	24	55—27 38
2.	**F. C. Carl Zeiss Jena**	24	41—20 35
3.	**F. C. Magdeburg**	24	43—21 32
4.	**F.C. Karl Marx Stadt**	24	40—24 28
5.	**Lokomotiv Leipzig**	24	52—39 28
6.	**Vorwärts Frankfurt**	24	51—40 25
7.	**Dynamo Berlin**	23	37—38 23
8.	**Sachsenring Zwickau**	24	34—39 22
9.	**F. C. Hansa Rostok**	24	35—41 20
10.	**Wismut Aue**	24	24—39 20
11.	**Chemie Leipzig**	23	17—24 18
12.	**F. C. Rotweiss Erfurt**	24	34—53 17
13.	**Chemie Halle**	24	30—50 16
14.	**F. C. Union Berlin**	24	20—41 16

IUGOSLAVIA

Hajduk Split — Dinamo Zagreb 1—1, Vojvodina Novi Sad — Steaua roșie Belgrad 1—1, Radnicki Niș — Velez Mostar 0—0, Sloboda Tuzla — Zeljeznicar Sarajevo 3—3, Vardar Skoplje — Spartak Subotica 0—3 ; Sarajevo — Borac Banja Luka 0—0, O.F.K. Belgrad — Celik Zenica 1—0 ; Partizan Belgrad — Bor 2—2 ; Sutjeska Niksici — Olimpia Ljubljana 1—0.

1.	**STEAUA ROȘIE**	33	67—28 50
2-3.	**Velez Mostar**	32	46—25 44
2-3.	**O.F.K. Belgrad**	33	50—29 44
4.	**Partizan Belgrad**	33	50—35 43
5.	**Zeljeznicar Sarajevo**	32	48—38 38
6.	**Sarajevo**	32	46—43 34
7.	**Sloboda Tuzla**	33	33—31 33
8.	**Hajduk Split**	33	50—46 31
9.	**Dinamo Zagreb**	32	35—44 30
10.	**Radnicki Niș**	33	23—33 30
11.	**Vardar Skoplje**	32	34—44 29
12.	**Vojvodina Novi Sad**	32	38—44 28
13.	**Borac Banja Luka**	33	24—26 27
14.	**Bor**	33	34—55 27
15.	**Celik Zenica**	33	24—44 26
16.	**Spartak Subotica**	33	36—47 25
17.	**Sutjeska Niksici**	33	29—45 25
18.	**Olimpija Ljubljana**	33	33—43 24

FINALE DE CUPE

În mai multe țări europene s-au încheiat cupele naționale, în timp ce în altele, competiția este în curs de desfășurare. Duminică, pe lista cîștigătoarelor de cupe (care vor participa în „Cupa cupelor") s-au înscris alte două formații.

● Finala **„Cupei Franței"**, desfășurată la Paris pe stadionul Parc des Princes, în fața a 50 000 de spectatori, între formațiile **Olimpique Lyon** și **F.C. Nantes,** a revenit echipei lyoneze cu scorul de 2—1. Pentru învingători au înscris Trivici și Lacombe, iar pentru învinși Couécou.

● Finala **„Cupei Portugaliei"** a avut loc la Lisabona, între **Sporting** din localitate și **F.C. Setubal** și a revenit formației din capitala Portugaliei, cu 3—2 (2—0). De notat că Benfica Lisabona a fost eliminată încă în optimile de finală.

● Cine va cîștiga **„Cupa Spaniei"** ? Se pare că trofeul va reveni în acest an unei echipe mai puțin cunoscute, întrucît în etapa semifinalelor au rămas formații oarecum anonime, după ce Real Madrid, C.F. Barcelona și Atletico Madrid au părăsit competiția în etapele anterioare. În semifinale (jocuri tur) **Castellon** a dispus de **Gijon** cu 2—0, iar **Atletico Bilbao** a întrecut **Malaga** cu 2—1. Prin prisma acestor rezultate (urmează însă meciurile retur) se poate conta pe o finală între **Castellon** și **Malaga.**

Redacția și administrația : str. Vasile Conta nr. 16, București. Tiparul : I. P. Informația, str. Brezoianu nr. 23—25, București.

PROLETARI DIN TOATE ȚĂRILE, UNIȚI-VĂ!

FOTBAL

REVISTĂ SĂPTĂMÎNALĂ
ANUL VIII
370
MIERCURI
27 IUNIE 1973
12 PAGINI
2 LEI

REALIZÎND UN FINIȘ IREZISTIBIL

DINAMO Bucureşti

CUCEREȘTE
AL ȘAPTELEA TITLU
DE CAMPIOANĂ NAȚIONALĂ

ANTRENORUL
I. NUNWEILLER

ANTRENORUL
GH. TIMAR

DUMINICĂ, ÎN NOCTURNĂ, PE STADIONUL „23 AUGUST", ÎNCHEIERE DE SEZON:

FINALA CUPEI ROMÂNIEI

●

AZI, ÎN SEMIFINALE:

STEAUA-CONSTRUCTORUL Galaţi,
METALUL Buc.-CHIMIA Rm. Vîlcea

CAVAI

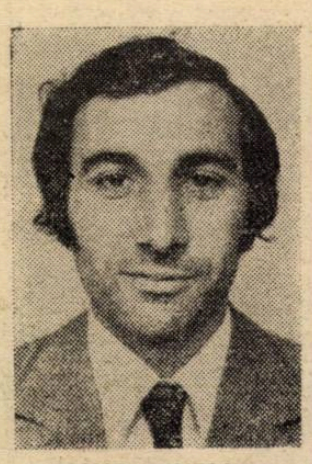

CONSTANTINESCU

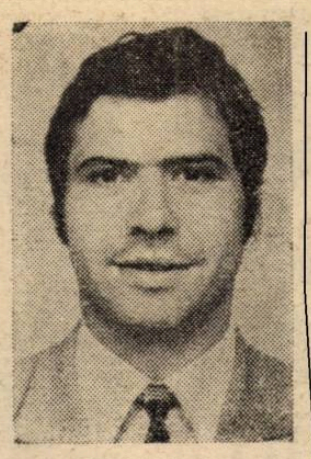

RĂMUREANU

CHERAN

DINU

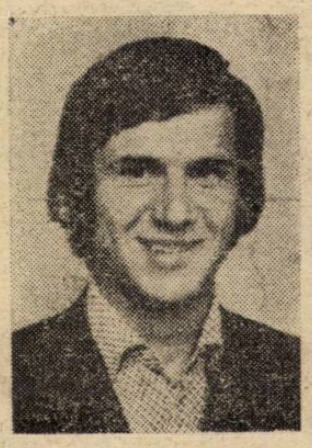

DOBRĂU

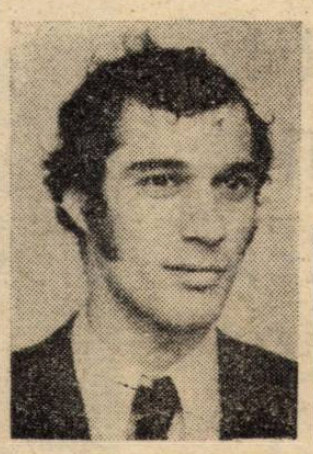

G. SANDU

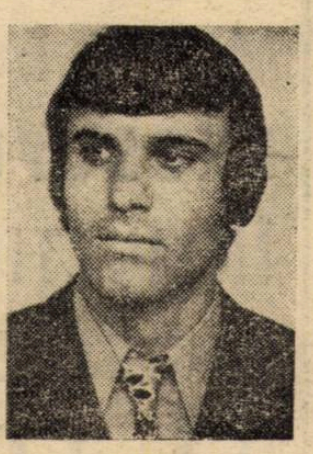

P. NICOLAE

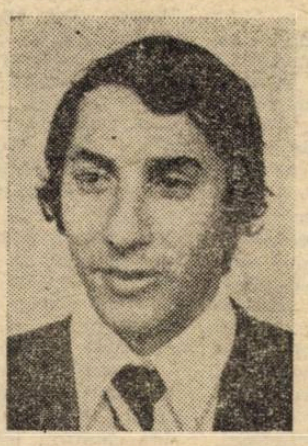

DELEANU

STOENESCU

LUCUȚA

SĂTMĂREANU II

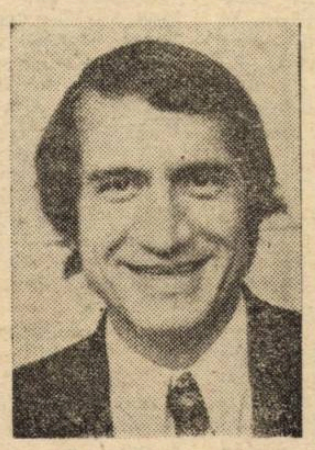

NUNWEILLER VI

MOLDOVAN

SĂLCEANU

BĂTĂCLIU

DUMITRACHE

D. POPESCU

FL. DUMITRESCU

LUCESCU

Nu se împrumută acasă.

INTERVIUL SĂPTĂMÎNII

ROBERT COSMOC

„FOTBALUL MODERN PRESUPUNE ÎNMULȚIREA REGISTRELOR DE JOC"

ROBERT COSMOC, antrenorul secund al echipei naționale, este un interlocutor „vînat" de reporteri. Deși încă tînăr, Cosmoc are un palmares interesant, care garantează o anume experiență. Fost jucător în prima divizie, perioadă în care a absolvit și Institutul de Educație Fizică și Sport, Robert Cosmoc a luat un start hotărît în meseria de antrenor, înfruntîndu-l cu o vigoare absolut indispensabilă succesului. L-am întîlnit, pe acest itinerar, în fruntea Jiului, apoi la „U", alături de Andrei Sepci, la Universitatea Craiova și, în sfîrșit, la **Farul**, unde plecarea lui a lăsat destule regrete.

În interviul de astăzi, ne vom ocupa mai puțin de problemele echipei naționale — dezbătute, cu puțin în urmă, cu Valentin Stănescu — și vom încerca un scurt tur de orizont în fotbalul mondial, pornind de la faptul că Robert Cosmoc a văzut recent, la fața locului, meciul dintre R.F. Germania și Brazilia, adică meciul dintre campioana Europei și cea a lumii.

— Impresii ?

— Un joc plin de semnificații. Un joc pentru antrenorii din tribună, dar nu și pentru iubitorii de fotbal. Brazilienii au jucat comercial, „stimulați" în acest sens și de prima importanță care s-a dat „pe cap de jucător" și care a fost, dacă nu mă înșel, egală cu prima lui Ajax pentru finala Cupei campionilor. Ei și-au organizat două linii de apărare, l-au strîns pe Gerd Müller într-o menghină — Piazza în spate și Clodoaldo sau Rivelino în față. În același timp, omul care venea cu mingea spre poarta braziliană, pe culoarul descongestionat, fatalmente, prin atenția specială acordată lui Gerd Müller, era „ras" într-un stil nu prea brazilian. Așa se face că meciul a fost foarte puțin spectaculos, decepționant chiar.

— Asta ar fi explicația jocului brazilian. Dar echipa lui Schön ?

— O echipă cu un foarte mare coeficient de uzură. Campionatul vest-german este extrem de dur. Pe parcursul acestui campionat se lucrează foarte tare. O ședință de antrenament de 120 de minute nu are nici măcar un minut de relaxare. În aceste condiții, finalul de sezon presupune o pregătire specială care, probabil, nu a fost asigurată pentru un meci amical, cum a fost acesta cu Brazilia. Și ar mai fi ceva de spus. După părerea mea, echipa lui Schön, din ultimii 2—3 ani, care a atins momentul de vîrf în finala campionatului Europei, s-a bazat — atunci — pe trei jucători de excepție: Beckenbauer, Netzer și Gerd Müller. Astăzi, Beckenbauer e în mare scădere, trăind doar cu numele, iar Gerd Müller a încăput în cușca apărărilor, care s-au preocupat în mod special de această operație. Absența lui Netzer mi se pare mai importantă decît eclipsa de formă a acestor doi ași. Netzer este un jucător cu o fantezie meridională, capabil să „răsucească" jocul în așa fel încît să-l scoată din anumite scheme pe care jucătorii vest-germani le studiază cu atîta rîvnă.

— Încotro merge fotbalul ?

— Tendințele se încrucișează. Englezii au inventat acest joc cu mai bine de 100 de ani în urmă și se încăpățînează să-l joace — din orgoliu — sau, din necesități obiective, — ca acum 120 de ani. Brazilienii, care au reinventat fotbalul, încearcă să-l modifice, acum, adaptîndu-l la stilul european. Nu cred că stilul adoptat recent va putea să dureze. În primul rînd, constituția fizică a brazilienilor nu le va permite continuarea angajamentului fizic din cadrul acestui turneu, care, pînă la urmă, este un turneu de jocuri amicale. Italienii — pentru că trebuie să vorbim, în orice caz, și despre italieni — continuă cu consecvență fortificarea apărării și exploatarea calităților individuale ale atacanților. Din punctul meu de vedere, cred că victoriile recente ale italienilor se explică prin faptul că, spre deosebire de brazilieni și vest-germani, Italia păstrează cîteva vedete la apogeu — Riva, Mazzola, Rivera chiar, Facchetti. Cum spuneam, R. F. Germania, exceptîndu-l pe Gerd Müller, nu mai are astăzi un jucător cu firmă impunătoare, capabil să modifice cursul jocului. Brazilienii, de asemenea, și-au pierdut vedetele. Jairzinho nu mai este ce a fost în 1970, iar foștii secondanți ai lui Pele — Clodoaldo și Rivelino — n-au depășit pragul care duce spre marea vedetă, rămînînd tot un fel de secondanți, dispuși să joace în stilul lui Stiles sau Bertini, adică la discreția indicațiilor „speciale" ale antrenorilor, cînd fotbalul este oarecum neglijat.

— Și-atunci ?

— Nu spun o noutate afirmînd că singura echipă care a adus ceva nou este Ajax. Ajax a înmulțit registrele fotbalului. Dacă italienii au învățat registrul perfect al apărării om la om, Ajax o poate „dubla" oricînd, în anumite perioade, cu o apărare în zonă care i-ar putea face invidioși pînă și pe brazilieni. Minute în șir, Ajax poate juca cu libero, pentru ca în minutele următoare să realizeze cea mai perfectă linie de ofsaid. În atac, jocul registrelor este același. Dacă Gerd Müller nu găsește soluții pentru a ieși din menghina Piazza—Clodoaldo, Cruyff are la discreție alte mijloace. El se poate retrage oricînd în mijlocul terenului. Acolo, în mijlocul terenului, Gerd Müller este un jucător care nici nu contează, în timp ce Cruyff poate juca exact cu randamentul lui Netzer. În sfîrșit, în atac, vîrfurile olandeze, după cum am văzut în atîtea rînduri, nu se resemnează cu tutela adversarului direct. Ele realizează un adevărat joc de pivoți de handbal, pentru a sparge un „semicerc" imaginar în care să pătrundă un Haan, care, în economia fotbalului, este un Gruia al nostru, de la handbal.

Cred că această înmulțire a registrelor reprezintă adevăratul pas înainte din fotbalul mondial de astăzi. În cadrul aceleiași probleme, aș spune că a doua noutate a lui Ajax este aceea că trei sau patru jucători lucrează uneori simultan pentru unul singur. Superioritatea olandezilor se manifestă și în faptul că acel jucător singur, în beneficiul căruia lucrează trei sau patru jucători simultan, nu este mereu același, ci se schimbă printr-o adevărată rotație, determinată de fază și de ansamblu.

— Să încercăm să transferăm discuția pornind de la această premiză teoretică, spre fotbalul nostru.

— Dă-mi voie să închei ceea ce am început. Există și în fotbalul nostru situații în care trei sau patru jucători lucrează pentru unul singur. Exemplul lui Oblemenco este foarte interesant. Oblemenco n-ar fi putut ajunge golgeterul campionatului, cu numai 23 etape jucate, dacă n-ar fi fost beneficiarul merituos al acestei situații. Și mai am un exemplu, chiar mai sugestiv. Cu ani în urmă, antrenorul Dumitrescu III l-a adus în echipa sa pe Otto Dembrovschi. El a pus trei sau patru jucători să lucreze pentru Otto. Și astfel, acest jucător, lipsit de calități generale, a avut o eficacitate cu totul ieșită din comun. Cred că această realizare este unul dintre succesele majore ale antrenorului tactician Dumitrescu III.

— Vorbeai de înmulțirea registrelor. Cum se reflectă această tendință în echipa națională ?

— Foarte simplu. După o perioadă de cîțiva ani, care a marcat ordonarea jucătorilor echipei naționale și deprinderea lor în cadrul unui registru, s-a simțit nevoia unui registru în plus. Această necesitate obiectivă a fost etalată prin apariția lui Troi și Marcu în echipa națională. Știu că valoarea lor individuală este deseori contestată, dar acest lucru este mai puțin important. Nu este exclus ca Dembrovschi și chiar Lucescu să aibă o valoare intrinsecă superioară, dar ei, prin jocul lor, nu fac decît să impună echipei naționale un singur registru, care — astăzi — duce foarte ușor la un impas. Troi și Marcu sînt, credem noi, doi jucători care, prin temperament și stil, aduc un al doilea registru în cadrul echipei.

— Se vorbește deseori despre condiția fizică insuficientă a fotbaliștilor noștri, inclusiv a celor fruntași.

— Știu că se susține acest lucru. Dar eu m-aș referi mai puțin la condiția fizică, și mai mult la condiția psihică a jucătorilor, care decide și asupra condiției fizice. Am să dau un singur exemplu. Radu Nunweiller nu este prin excelență un tip biologic capabil de eforturi deosebite. Și totuși, Radu Nunweiller a făcut un retur excepțional, în primul rînd prin efort. De ce oare ? Îți spus deschis : a jucat pentru fratele său. A jucat cum de mult n-a mai jucat, pentru ca să-și ajute fratele. Această remarcabilă capacitate de efort a izvorît, deci, din condiția psihică superioară a lui Radu Nunweiller. Cam așa văd eu lucrurile cînd vorbim despre condiția fizică. Uneori se pot comite greșeli de pregătire, și cînd spun asta mă refer și la exagerările în plus și la cele în minus. Alteori se întîmplă ca prestația fizică să fie afectată și de alte cauze. Pe primul plan rămîne însă condiția psihică, adevărata generatoare a capacității de efort. Acesta este domeniul în care trebuie să se lucreze în primul rînd

— Două vorbe despre meciul retur cu R.D. Germană.

— Întrebare dificilă. Răspuns dificil. Dar nu-l voi evita. La Leipzig sau la Dresda avem varianta victoriei și a jocului egal. Pornim de la convingerea că meciul egal nu poate fi opera exclusivă a apărării, ci opera întregii noastre echipe. Fotbalul de astăzi nu se mai joacă în 11, ci în 13, adică acel plus de doi jucători care sînt mai mult decît două rezerve. De aici, o altă serie de posibilități din milioanele de variante ale fotbalului...

Ioan CHIRILĂ

PRIM PLAN

NIȚĂ

Minusculul fotbalist craiovean Niță a fost cîndva obiectul unui troc. F.C. Argeș l-a cedat pe juniorul Niță în schimbul consacratului Eftimie. Ceea ce a urmat, se știe. Eftimie, aflat în final de carieră fotbalistică, a jucat cîteva meciuri la F.C. Argeș, pentru a îmbrăca curînd treningul de antrenor. Niță, în schimb, continuă să joace la Universitatea Craiova, și încă într-un stil care stîrnește admirație.

În masiva echipă a Craiovei, Niță și-a făcut drum cu greu, ca Tom Degețelul. E adevărat că „uriașii" craioveni s-au cam împleticit la antrenamentele cu Niță, dar, într-o vreme în care angajamentul fizic devenise un fel de evanghelie a fotbalului, Niță trebuia să facă minuni de viteție pentru a fi luat în seamă.

Și Niță a învins, pînă la urmă. La început a fost doar o „armă secretă", aruncată în momentele de răscruce ale meciurilor. Niță se prezenta pe teren, se uita de jos în sus la Oblemenco, la Bălan, la Deselnicu, apoi se freca la ochi și începea să joace. Ca prin farmec, jocul Craiovei se transforma. De astă dată, Oblemenco, Bălan și Deselnicu se uitau de sus în jos la titirezul Niță, care răsucea firele de gazon cu tehnica lui de mare finețe.

În echipa Craiovei, Niță este omul care știe să înnoade și să deznoade fazele jocului, dîndu-le ritm, tensiune și frumusețe.

Dar, Niță nu este doar un fotbalist cu har, născut — cum spun olteni — din șiretul lui Decebal Neagu. El este în primul rînd un fotbalist care, în viața particulară, nu seamănă deloc cu hîtrul bun de glume al gazonului. Niță este unul dintre cei mai buni studenți ai echipei — dacă nu chiar cel mai bun. El este fotbalistul care refuză sesiunile deschise, preferînd să se ia la întrecere cu studenții... civili, care nu aduc nimic din faima cucerită pe gazon. Ceea ce încîntă la talentatul înaintaș-mijlocaș al Craiovei este frumoasa lui modestie. Deși a adunat în creierul și în inima sa mai mult fotbal decît toți atleții echipei sale, luați laolaltă, Niță nu afișează niciodată un sentiment de superioritate, caracteristic, într-un fel sau altul, aproape tuturor „vrăjitorilor" gazonului.

Și acum, un ultim amănunt : talentatul Tom Degețel al Craiovei este tatăl a doi copii, pe care-i crește — după cum spun toți suporterii fotbalului oltean — cu o grijă de pedagog de modă veche...

I. CH.

LĂRGIREA SISTEMULUI COMPETIȚIONAL INTERN AL FOTBALULUI NOSTRU

• DIVIZIA A = 18 ECHIPE
• DIVIZIA B = 54 ECHIPE
• DIVIZIA C = 192 ECHIPE

Presa de azi dimineață publică un comunicat al F. R. Fotbal privind modificarea și lărgirea sistemului competițional la care adăugăm motivările forului nostru de specialitate :

Îmbunătățirea sistemului competițional se află de mai mulți ani în atenția Federației Române de Fotbal, mai ales după Conferința pe țară, a mișcării sportive din august 1967 care, **pornind de la nivelul scăzut al fotbalului românesc, a stabilit un ansamblu de măsuri, inclusiv în problemele competițiilor cu caracter republican.**

Ca urmare, în anul 1968 s-a mărit numărul de echipe din diviziile naționale A și B de la 14 la 16, măsura devenind, deși au existat reticențe, pe deplin motivate în concordanță cu posibilitățile și nevoile fotbalului nostru. În același spirit Federația Română de Fotbal a luat măsuri pentru extinderea Diviziei C care a cuprins, începînd cu anul 1971, zeci de noi centre fotbalistice.

Cu toate acestea experiența campionatului republican a arătat că atît **sub aspectul duratei sezonului competițional**, cît și al **numărului de meciuri interne oficiale sau internaționale sînt necesare noi măsuri care să ne apropie și mai mult de standardul internațional.** Federația Română de Fotbal a încercat să înlăture, în urmă cu doi ani, această lacună, stabilind ca unele etape ale Cupei României (optimile, sferturile și semifinalele) să se desfășoare tur-retur, ceea ce ar fi mărit cu 3 numărul jocurilor oficiale. Măsura nu s-a bucurat de un ecou deosebit și la ultimele ediții ale Cupei s-a renunțat la ea.

Biroul Federației Române de Fotbal a reanalizat întreaga problemă a diviziilor naționale după adoptarea **Hotărîrii Plenarei C.C. al P.C.R. cu privire la dezvoltarea continuă a educației fizice și sportului din 28 februarie — 2 martie** a.c. care prevede că : vor fi **luate măsuri pentru îmbunătățirea sistemului și nivelului competițiilor republicane, stabilindu-se parametri cît mai apropiați de cei realizați la competițiile internaționale".**

Fiind deci o continuare firească a unor preocupări mai vechi ale Federației Române de Fotbal și în concordanță cu nevoile actuale ale fotbalului nostru, noul sistem competițional poate asigura activității fotbalistice divizionare un cadru propice, stabil, pentru o lungă perioadă de timp.

Cu prilejul consfătuirii antrenorilor din ianuarie a.c., problema duratei și structurii anului competițional a fost larg dezbătută. S-a arătat că în țara noastră durata anului competițional (primăvară și toamnă) abia depășește 7 luni, în timp ce în alte țări cu fotbal dezvoltat această durată se situează între 8 luni și jumătate și 9 luni. De asemeni, în timp ce în aceste țări fotbaliștii au o singură vacanță (de regulă vara), iar între tur și retur doar o mică pauză de cca 7—10 zile, la noi, practic, jucătorii au două vacanțe.

În mod similar se prezintă situația și în ceea ce privește numărul de jocuri susținute anual de fotbaliștii noștri. Dacă excepțăm jucătorii echipelor naționale numărul întîlnirilor interne oficiale (Divizia A) și al celor internaționale interclub (amicale și oficiale), **jucătorii noștri participă la maximum 40—45 jocuri, în timp ce în alte țări numărul acestor jocuri depășește în orice caz cifra de 50.** La diviziile B și C situația se prezintă din acest punct de vedere și mai slab, deoarece competițiile interne (campionatul și Cupa) constituie practic singura posibilitate de acoperire a anului competițional.

În aceste condiții mărirea cu două a numărului de echipe la diviziile A, B și C, corelată cu efective pentru respectarea acestor termene

Restructurarea anului competițional va **necesita, fără îndoială, măsuri eficace pentru o mai bună îngrijire și protejare a terenurilor în cursul iernii și primăverii,** — prelate — și de asemenea, preocuparea — pentru a asigura treptat, în perspectivă, instalații de nocturnă pentru stadioanele echipelor de Divizia A.

În cursul elaborării proiectului noului sistem competițional, Biroul Federației Române de Fotbal a analizat situația și tendințele existente în celelalte țări europene îndeosebi în cele cu fotbal avansat.

Una din consecințele pozitive cele mai însemnate ale noului sistem va fi **cuprinderea în activitatea competițională de performanță (A și B) a unui număr sporit de județe și centre muncitorești,** ceea ce corespunde orientării generale de dezvoltare multilaterală a tuturor zonelor și județelor țării.

Creșterea substanțială a numărului de echipe la diviziile A, B și C implică fără îndoială luarea în considerare a mijloacelor financiare care vor fi angrenate la adoptarea acestei măsuri.

Calculele preliminare făcute de Federația Română de Fotbal arată că această creștere nu va duce la mărirea cheltuielilor pe care le fac în prezent cluburile și asociațiile, datorită în principal faptului că va avea loc o restrîngere a sferei geografice a fiecărei serii (la diviziile B și C), ceea ce înseamnă cheltuieli mai mici pentru deplasări. La Divizia A cheltuielile pentru cele două meciuri în plus în deplasare vor fi integral compensate de veniturile la cele două meciuri suplimentare pe teren propriu.

Noul sistem competițional este astfel conceput încît să elimine în viitor organizarea barajelor pentru promovarea în diviziile B și C. Experiența a arătat că această formă de promovare (barajele au numeroase inconveniente), nu poate oferi un criteriu judicios de selectare a valorilor, dînd naștere cel mai adesea la nemulțumiri și suspiciuni. În plus, echipele calificate sînt puse de la început într-o situație dezavantajoasă față de vitorii adversari din divizia în care au intrat, deoarece barajele se desfășoară în perioada de concedii, ceea ce presupune o începere mai tîrzie a pregătirilor pentru noul campionat.

În ceea ce privește trecerea în această vară la noul sistem competițional au existat două posibilități, respectiv cea preconizată mai sus, sau organizarea unor baraje. **Biroul Federației Române de fotbal ținînd seama de obiectivul major al calificării la Campionatul mondial, ceea ce presupune începerea pregătirilor echipei naționale cel tîrziu la 9 iulie, a apreciat că singura soluție posibilă este promovarea fără baraj în toate cele 3 divizii.**

În aprecierea oportunității trecerii la noul sistem competițional argumentul hotărîtor este, în cele din urmă, **sporul de calitate și prospețime de care va beneficia fotbalul românesc în urma adoptării acestei măsuri. Biroul Federației Române de Fotbal apreciază că din acest punct de vedere mișcarea noastră fotbalistică va cunoaște în timp o evidentă îmbunătățire. Fără îndoială cu condiția adoptării unor măsuri și pe alte planuri.**

Trecerea în urmă cu 5 ani la Divizia A cu 16 echipe ca și celelalte măsuri adoptate s-au dovedit pe deplin realiste și se reflectă nemijlocit în performanțele mai bune ale echipei naționale și a unor echipe de club. **Contingentul jucătorilor de valoare a crescut, desigur nu pe măsura cerințelor, iar condițiile de desfășurare a competiției sub aspectul solicitării fizice au cunoscut o anumită ameliorare.** Multe din echipele promovate pentru prima oară în Divizia A cît și în Divizia B au reușit în scurtă vreme să se ridice la nivelul competiției respective.

Desigur creșterea numărului de echipe în toate diviziile presupune îmbunătățirea substanțială a muncii Federației Române de Fotbal pentru îndrumarea, sprijinul și controlul activității acestora și în paralel măsuri pentru dezvoltarea bazei materiale în fiecare localitate, preocupări mai susținute pentru formarea tinerilor fotbaliști.

●

Trecerea în acest an la noul sistem competițional se va face după cum urmează :

1. — DIVIZIA NAȚIONALĂ A. Nu retrogradează nici o echipă. Promovează echipele clasate pe locul I în cele 2 serii ale Diviziei B.

2. — **DIVIZIA B.** Nu retrogradează nici o echipă. Celor 30 de echipe existente în prezent în Divizia B (cîte 15 din fiecare serie) li se vor adăuga echipele clasate pe locurile 1 și 2 în cele 12 serii ale Diviziei C (în total 24). Cele 54 de echipe (30 din B și 24 promovate din C) vor fi împărțite pe criteriul geografic în cele 3 serii de cîte 18 echipe.

3. — **DIVIZIA C.** Nu retrogradează nici o echipă. Cele 48 de locuri disponibile în cele 12 serii vor fi ocupate de cele 40 cîștigătoare ale campionatelor județene plus 8 echipe clasate pe locul II în campionatele din județele cu cele mai puține echipe în Divizia C.

INCEPÎND CU EDIȚIA 1973 1974 CAMPIONATELE INTERNE DE FOTBAL SE VOR DESFĂȘURA DUPĂ CUM URMEAZĂ :

1. — DIVIZIA NAȚIONALĂ A va cuprinde o singură serie cu 18 echipe. Vor retrograda în Divizia B echipele clasate pe locurile 16, 17 și 18.

2. — DIVIZIA B va cuprinde 3 serii cu cîte 18 echipe. Echipele clasate pe locul I în fiecare serie vor promova în Divizia A. Echipele clasate pe locurile 15, 16, 17 și 18 din fiecare serie vor retrograda în Divizia C.

3. — DIVIZIA C va cuprinde 12 serii cu cîte 16 echipe. Echipele clasate pe locul 1 în fiecare serie vor promova în Divizia B. Echipele clasate pe locurile 15 și 16 vor retrograda în campionatele județene.

4. — CUPA ROMÂNIEI se va desfășura după sistemul actual.

Din momentul intrării în competiție a echipelor divizionare A, imperecherile se vor face prin tragere la sorți, în urmă introducîndu-se toate echipele calificate în această fază, indiferent de categorie. Jocurile se vor disputa conform regulamentului în vigoare, iar în caz de egalitate și după consumarea prelungirilor, se va califica în etapa următoare echipa care va transforma cele mai multe lovituri de la 11 m.

5. — CAMPIONATUL REPUBLICAN DE JUNIORI se va desfășura ca și pînă acum, în 8 serii a 14 echipe.

6. — CAMPIONATELE JUDEȚENE se vor desfășura conform sistemului stabilit de C.J.E.F.S., cu avizul Federației Române de Fotbal. Promovează în Divizia C 24 de echipe campioane județene, după cum urmează :

— 8 echipe direct, din județele cu cele mai puține echipe în Divizia C ;

— 16 echipe în urma unor jocuri tur-retur dintre cele 32 echipe rămase.

În vederea îmbunătățirii preocupării pentru creșterea tinerelor talente se stabilesc următoarele baremuri de virstă :

1. — **ECHIPELE DE TINERET DE LA DIVIZIA A** vor prezenta pe foaia de arbitraj 10 jucători sub 20 de ani dintre care minimum 3 juniori în teren (în prezent limita de virstă este de 23 ani).

2. — **ECHIPELE DE DIVIZIA B** vor prezenta pe foaia de arbitraj cel mult 5 jucători peste 26 ani și cel puțin un junior în teren (în prezent numărul jucătorilor peste 26 ani este la cele mai multe echipe între 7 și 12).

3. — **ECHIPELE DE DIVIZIA C** vor prezenta pe foaia de arbitraj cel mult 4 jucători peste 26 ani și cel puțin un junior în teren (în prezent situația se prezintă aproape ca la Divizia B).

---

măsuri pentru intensificarea contactelor internaționale la nivelul echipelor de club și mai buna desfășurare a Cupei României, va asigura o prelungire și o intensitate corespunzătoare a celor două sezoane competiționale, va determina un spor de exigență în organizarea procesului de instruire și a vieții personale a fotbaliștilor.

Creșterea numărului de echipe în campionatele divizionare ridică, în special la Divizia A, problema duratei celor două sezoane (toamna și primăvara) în condițiile de climă ale țării noastre. Schița calendarului competițional întocmită de Federația Română de Fotbal, în cazul majorării, arată că **turul campionatului la Divizia A ar trebui să fie cuprins aproximativ între 15 august și 15 decembrie iar returul între 1 martie și 25 iunie. Pînă în prezent turul se desfășoară aproximativ între 20—25 august și 10—15 decembrie, iar returul între 10—15 martie și 25—30 iunie.**

Experiența campionatelor trecute arată că **există posibilități**

În prezent situația se prezintă foarte diferit de la țară la țară și considerăm că este dificil să desprindem o direcție precumpănitoare spre care se îndreaptă optimile forurilor de specialitate din Europa. Astfel, în unele țări **(U.R.S.S., Ungaria, Italia, Portugalia, Austria) numărul de echipe în prima divizie este de 16,** iar în altele **(R. D. Germană, Cehoslovacia, Polonia)** chiar de 14, în timp ce **în Iugoslavia, R.F. Germania, Spania, Olanda, Bulgaria, Scoția, Grecia acest număr este de 18.** Sînt țări cu un număr și mai mare : **Franța 20 și Anglia 22.**

Se poate observa că printre țările cu 18 echipe se află unele cu condiții climaterice apropiate de ale noastre (Bulgaria, R. F. Germania) sau cu nivel de dezvoltare al fotbalului comparabil sau mai slab decît al nostru (Iugoslavia, Spania, Scoția, Grecia). În unele țări există o opoziție față de mărirea numărului de echipe (Italia) în timp ce în altele se preconizează o asemenea măsură (Belgia).

SUBLINIERI

MULTIPLE FORTIFICĂRI!

Sfîrșitul campionatului de fotbal a coincis cu anunțarea modificării și perfecționării sistemului competițional, realizate în etapa actuală prin mărirea numărului de echipe la eșaloanele divizionare A, B și C. Prin urmare, cu începere din această toamnă, **vom avea în sistemul competițional divizionar 264 de echipe, care vor însuma un număr de aproximativ 5 500 de jucători,** față de 216 echipe și aproximativ 4 500 jucători, pînă în prezent. **Această creștere de 48 echipe și aproape 1 000 de jucători poate avea o înrîurire în privința ridicării nivelului calitativ al fotbalului.** De altfel, Biroul Executiv al C.N.E.F.S. a recomandat federației de fotbal să urmărească această evoluție și să analizeze permanent roadele modificărilor aprobate acum.

Adăugînd la această structură divizionară de performanță campionatul republican al juniorilor și școlarilor care înglobează cca 2 500 de tineri fotbaliști, campionatele județene de juniori cu aproape 1000 de fotbaliști, campionatele județene cu 20 000 de jucători, campionatele orășenești și sătești cu aproximativ 30—40 000 de jucători, **rezultă cifra de 60—70 000 de fotbaliști legitimați pe care F. R. Fotbal o prezintă în anuarul său.**

Este această cifră de 60—70 000 de fotbaliști legitimați suficientă pentru a genera jucători de mare talent, internaționali, pentru eșalonul superior divizionar și echipele reprezentative ? Pentru a da un răspuns valabil este nevoie să apelăm la statistici europene. Acestea ne indică **o medie europeană de 20 de fotbaliști legitimați la 1 000 locuitori,** unele țări ca R. F. Germania atingînd cifra de 36, iar Olanda, o mare excepție, circa 60 de fotbaliști la 1 000 de locuitori. Firește, multe federații se află sub media de 20, printre acestea situîndu-se și fotbalul nostru. **Dacă luăm în considerare cifra de 60—70 000 de fotbaliști înregistrați azi la F.R.F., rezultă, aproximativ, 4 fotbaliști legitimați la 1 000 de locuitori din țara noastră, deci o cifră minimă.**

Prin urmare, dacă ar trebui să respectăm media europeană atunci **ar trebui să posedăm 400 000 de fotbaliști legitimați,** ceea ce înseamnă că în prezent **am avea un deficit de 330 000 de jucători.**

Și totuși, în aceste condiții de mare deficit, echipa reprezentativă a României a reușit să se afle printre primele opt echipe ale Europei și 16 ale lumii, întrecînd, de pildă, Franța care este foarte aproape de media de 20 de jucători legitimați la 1 000 de locuitori. Într-adevăr, Franța posedă aproximativ 1 000 000 de fotbaliști legitimați la toate nivelele, fără să reușească însă o consacrare pe plan internațional. Ar fi însă greșit dacă am conchide din acest exemplu că putem rămîne, liniștiți, la media la care se află acum fotbalul nostru, pentru că preocuparea pozitivă față de echipele reprezentative care se manifestă la noi nu a fost direct proporțională cu atenția acordată campionatelor interne, în timp ce se pare că, în sistemul francez de pildă, grija este cu mult mai mare pentru campionate decît pentru echipele naționale, deși în ultimul timp se manifestă și în Franța, și în alte țări vestice, o preocupare crescîndă în avantajul reprezentativelor.

Din aceste stări de fapt, rezultă că este necesar **un echilibru în tratarea și acordarea atenției pe întreg eșalonul fotbalului, pentru că un semnal de alarmă îl constituie slăbirea nivelului de joc în Divizia A a campionatului nostru.** De aceea, concomitent cu mărirea numărului de echipe în cele trei divizii **este nevoie de o influie de calitate,** problemă mult mai anevoioasă, care nu poate fi rezolvată printr-o simplă hotărîre.

În mod cert, **fotbalul nostru are nevoie de fortificare, necesară și pe verticală și pe orizontală,** începutul făcut prin modificarea sistemului competițional, fiind necesar **să fie continuat și cu alte măsuri, de cantitate și calitate.** CANTITATIV **prin stimularea înființării de noi echipe și campionate la eșalonul inferior,** CALITATIV **prin creșterea și promovarea elementelor talentate.**

Aurel NEAGU

P.S. O sugestie : nu ar fi oare nimerit, ca în condițiile perfecționării sistemului competițional și în folosul promovării talentelor, **să fie acordată o scurtă perioadă de transferări în care trecerea de la o categorie inferioară la una superioară să fie făcută la cererea cluburilor și asociațiilor și cu asentimentul celui solicitat, fără să mai fie nevoie de dezlegare ?**

Nu se împrumută acasă.

DUMINICĂ, FINALA CAMPIONATULUI REPUBLICAN DE JUNIORI

La **Galaţi** şi **Sighişoara** s-au desfăşurat **(17—24 iunie)** jocurile grupelor turneului final al campionatului republican al juniorilor şi şcolarilor. Multe partide au purtat amprenta echilibrului, favoritele întrecerii disputîndu-şi cu ardoare şansele pentru a ajunge în finală. Au fost şi multe partide de bun nivel tehnic şi spectaculos, care au plăcut celor ce le-au vizionat. S-au înregistrat şi cîteva surprize de proporţii, ca eliminarea campioanei („U" Cluj) şi înfrîngerile neaşteptate ale unor echipe ca Şcoala sportivă Sinaia, Liceul de fotbal Bacău, F. C. Argeş, F. C. Constanţa.

Pînă la urmă, şansele de calificare în finala campionatului au surîs formaţiilor DINAMO BUCUREŞTI şi VAGONUL ARAD, pe care vi le prezentăm în această pagină.

DINAMO BUCUREŞTI

O NOUĂ TENTATIVĂ. Echipa de juniori a clubului Dinamo a reuşit să redideze performanţa de anul trecut, atingînd obiectivul mult rîvnit de toate formaţiile ce activează în campionatul republican al juniorilor şi şcolarilor — prezenţa în finală. În ediţia trecută, dinamoviştii au fost învinşi, la limită, cu 2—1 de Universitatea Cluj. Acum ei vor primi replica echipei Vagonul Arad. Care dintre jucătorii acestor două formaţii vor trăi satisfacţia cuceririi tricourilor de campioană? Răspunsul îl vom primi duminică după-amiază pe stadionul „23 August".

DRUMUL PARCURS PÎNĂ ACUM. Ocuparea primului loc în clasamentul seriei a II-a (cu un golaveraj excelent de 56—12), din componenţa căreia au mai făcut parte cîteva echipe valoroase ca Steaua, Progresul Bucureşti sau F.C. Constanţa, le-a conferit dinamoviştilor dreptul de participare la turneul final. Clasîndu-se pe primul loc în seria I de la Galaţi, în semifinala competiţiei, dinamoviştii au reuşit să învingă pe Metalul Bucureşti cu 5—3 (după executarea loviturilor de la 11 m).

CONCEPŢIA DE JOC. Joc constructiv-colectiv, în care principala preocupare constă din alternarea pasei scurte cu cea lungă, cu dese schimbări ale direcţiei de atac. Mişcarea continuă a jucătorilor, sobrietatea în apărare, marele travaliu la mijlocul terenului şi simplitatea acţiunilor ofensive (compartiment în care se detaşează extrema stîngă Vrînceanu), iată cîteva din calităţile de bază ale echipei.

LOTUL DE JUCĂTORI: Valentin Caraivan şi **Floricel Belu** — portari; **Cornel Stanciu, Mircea Constantinescu, Costel Costea, Tudor Dorobanţu** şi **Mihail Dinu** — fundaşi; **Ionel Augustin** şi **Ion Marin** — mijlocaşi; **Petre Cristea, Alexandru Bercea, Marin Fieraru, Cristian Vrînceanu, Marian Dunărinţiu, Adrian Plesciug, Marius Ungureanu** şi **Silviu Drăgan** — atacanţi. Toţi aceşti jucători — fără excepţie — sînt formaţi în cadrul centrului de copii şi juniori Dinamo, sub directa îndrumare a antrenorului **Ştefan Stănculescu**, şi a coordonatorului centrului, **Lică Nunweiller.**

Media de vîrstă a lotului: 17 ani şi 6 luni.

Din lot mai face parte şi fundaşul **Teodor Lucuţă**, promovat în echipa de seniori, dar care va fi folosit în finala de duminică. Trei jucători au fost selecţionaţi în reprezentativa naţională de juniori: **Valentin Caraivan, Teodor Lucuţă** şi **Cristian Vrînceanu.**

Vor urma juniorii de la Dinamo Bucureşti calea seniorilor?

LISTA ECHIPELOR CAMPIOANE

1937/1938 : U.D.R. Reşiţa	1958/1959 : U.T. Arad
1938/1939 : Venus Bucureşti	1959/1960 : Rapid Bucureşti
1939/1940 : C.F.R. Timişoara	1960/1961 : Dinamo Bucureşti
1947/1948 : Ripensia Timişoara	1961/1962 : Farul Constanţa
1948/1949 : Petrolul Bucureşti	1962/1963 : Farul Constanţa
1950 : Metalul Stăruinţa Oradea	1963/1964 : C.S.M. Cluj
1951 : Locomotiva Griviţa Roşie Buc.	1964/1965 : Ştiinţa Cluj
1952 : Flacăra Bucureşti	1965/1966 : Rapid Bucureşti
1953 : Metalul Tîrgovişte	1966/1967 : Universitatea Cluj
1954 : Progresul Bucureşti	1967/1968 : U.T. Arad
1955 : Ştiinţa Cluj	1968/1969 : Universitatea Cluj
1956 : Ştiinţa Cluj	1969/1970 : Metalul Bucureşti
1957/1958 : U.T. Arad	1970/1971 : Şcoala sportivă Sibiu
	1971/1972 : Universitatea Cluj

Vagonul Arad, neaşteptată finalistă a campionatului republican de juniori

VAGONUL ARAD

PENTRU PRIMA OARĂ ÎN FINALĂ. Vă amintiţi de o formaţie de seniori, fostă cîndva în Divizia A, cu acelaşi nume? Ea a alunecat repede pe tobogan pînă în Divizia C, terminînd anul acesta undeva pe la mijlocul clasamentului seriei respective. Ei bine, a „murit" echipa aceea, dar la Vagonul pasiunea pentru creşterea elementelor talentate nu s-a stins. Dimpotrivă, acolo un om cu o modestie lăudabilă, se numeşte **A. Hăran**, a crescut o echipă de la pitici pentru a ajunge cu ea pînă în finala care se joacă duminică, performanţă de răsunet pentru asociaţia respectivă. Cea mai reprezentativă participare a fost în 1971, cînd Vagonul a ajuns în sferturile de finală.

MAREA SA RIVALĂ, ÎNVINSĂ NET. În oraşul de pe Mureş un permanent duel Vagonul — U.T.A. atrage atenţia. Din această rivalitate a celor două formaţii de juniori cu paternitate diferită (prima face parte din familia Diviziei C, a doua din primul eşalon) ies la... lumina fotbalului elemente deosebit de talentate. Unele le întîlnim chiar la U.T.A. (**Broşovschi, Moţ**, ca şi pe talentatul **Cura**, extremă dreapta şi fundaşul **Croitoru.**) Reprezentanţii uzinei constructoare de material rulant au venit la Sighişoara graţie cîştigării seriei a 6-a înaintea textiliştilor, clasaţi pe locul II, pentru ca în semifinală în compania U.T.A.-ei, calificarea să le surîdă în mod meritat. Deci, victorie netă împotriva echipei antrenată de nu mai puţin cunoscutul meseriaş **Liviu Coman.**

CONCEPŢIA DE JOC. Echipa joacă un fotbal viguros într-o aşezare ce se află la ordinea zilei: 1—4—3—3. Buna capacitate fizică a jucătorilor permite acestora o mişcare permanentă în teren, asigurarea superiorităţii numerice în atac (cu sprijinul fundaşilor, mai ales ale lui **Hamza** şi a celor doi mijlocaşi **Juhasz** şi **Nădăban** — ultimul un dirijor ideal), replieri rapide în apărare unde fundaşul central **Gali** etalează un stil elegant în postura de libero.

LOTUL DE JUCĂTORI. Antrenorul **A. Hăran** are la dispoziţie pe următorii 15 juniori: **R. Suciu** şi **C. Chisbora** (portari); **A. Terek, F. Csecs, St. Gali, I. Hamza, I. Gingă** (fundaşi); **A. Nădăban, P. Balica, Melnic, L. Juhasz** (mijlocaşi); **I. Stanca, Ef. Chis, N. Moraru, I. Fodor** (atacanţi).

Din cauza unui accident stupid cel mai bun produs al Vagonului n-a jucat la Sighişoara. Este vorba de atacantul-mijlocaş **M. Leac** care are la activ 16 goluri în campionatul seriei a VI-a.

Golgeterul echipei: **Juhasz**, 28 de goluri realizate. Urmează Nădăban cu 15 şi Fodor cu 18 goluri.

Media de vîrstă a echipei: 17 ani şi şase luni.

DOCUMENTAR

SEMIFINALELE

● DINAMO BUCUREŞTI — METALUL BUCUREŞTI 5—3 (0—0; 0—0). Au marcat din 11 m: **Vrînceanu, Fieraru. Augustin, Constantinescu, Caraivan,** respectiv **Mateescu, Prodan** şi **Toma.**

Metalul a jucat mai bine, a atacat mai mult, şi-a creat mari ocazii de gol, dar a ratat.

● VAGONUL — U.T.A. 5—3 (1—1; 1—1). Au marcat din acţiune: **Stanca** şi **Petrişor,** iar din penalty: **Fodor, Gingă, Iuhasz** şi **Nădaban**; respectiv **Marconescu** şi **Moraru.**

Vagonul a obţinut o calificare pe deplin meritată, avînd mai multe ocazii de a înscrie pe parcursul celor 80 de minute de joc.

GRUPA I

● RAPID BUCUREŞTI — VIITORUL VASLUI 10—0 (3—0). Au marcat: **Catrina** (3), **Rişniţa** (3), **C. Gabriel** (2), **Bojoacă** şi **Cuharec** (autogoluri!). Demonstraţie de eficacitate a atacanţilor gluleşteni.

● DINAMO BUCUREŞTI — LICEUL DE FOTBAL BACĂU 1—0 (1—0). A marcat: **Vrînceanu.** Veritabil derby al grupei. Victoria putea reveni oricărei dintre cele două echipe.

● LICEUL DE FOTBAL BACĂU — RAPID BUCUREŞTI 0—0. Meci de un excelent nivel tehnic. Băcăuanii au jucat mai combinativ, mai spectaculos.

● DINAMO BUCUREŞTI — VIITORUL VASLUI 4—0 (3—0). Au marcat: **Augustin, Fieraru, Bercea, Cristea.** Rezultat care reconfirmă diferenţa de valoare dintre cîştigătoarea unei serii a campionatului republican şi o campioană de judeţ.

● RAPID BUCUREŞTI — DINAMO BUCUREŞTI 0—0. Derby-ul grupei. Pentru a se califica, Rapid trebuia să cîştige. A luptat exemplar pentru victorie, dar Dinamo s-a apărat foarte bine.

● LICEUL DE FOTBAL BACĂU — VIITORUL VASLUI 5—0 (3—0). Au marcat: **Nistreanu (2), Elizel, Nae, Neagu.** Singura victorie a elevilor din Bacău, în faţa unui adversar resemnat.

CLASAMENT

1. DINAMO Buc.	3	2	1	0	5— 0	5 p.
2. Rapid Bucureşti	3	1	2	0	10— 0	4 p.
3. Lic. de fotbal Bacău	3	1	1	1	5— 1	3 p.
4. Viitorul Vaslui	3	0	0	3	0—19	0 p.

GRUPA A II-a

● METALUL BUCUREŞTI — LICEUL NR. 1 CARACAL 6—1 (4—0). Au marcat: **Prodan** (2), **Zbate** (2), **Muia, Toma** (din 11 m); **Petrache.** Doar începutul a fost echilibrat, apoi metalurgiştii s-au dezlănţuit, înscriind goluri frumoase.

● F. C. CONSTANŢA — F. C. ARGEŞ 2—2 (0—0). Au marcat: **Grecu** (2); **Zamfir, Aurelian.** Foarte frumoasă această partidă, mai ales după pauză, cînd s-au marcat şi golurile.

● METALUL BUCUREŞTI — F. C. CONSTANŢA 0—0. Pierzînd un punct, constănţenii şi-au redus mult din şansele de a ocupa primul loc în grupă.

● F. C. ARGEŞ — LICEUL NR. 1 CARACAL 3—1 (2—0). Au marcat: **Zamfir, Gabian, Burcea; Diojdescu.** Mai echilibrat decît ar fi putut crede cineva acest meci, în care argeşenii porneau ca mari favoriţi. Elevii din Caracal au jucat însă cu mare ambiţie.

● METALUL BUCUREŞTI — F. C. ARGEŞ 1—0 (0—0). A marcat: **Prodan.** Jucînd mai bine, metalurgiştii au obţinut o victorie extrem de preţioasă, care le-a adus calificarea.

● F. C. CONSTANŢA — LICEUL NR. 1 CARACAL 9—1 (3—0). Au marcat: **Grămoşteanu** (3), **Bobaru** (2), **Manole** (2), **Moldovan** (2); **Petrache.**

CLASAMENT

1. METALUL BUC.	3	2	1	0	7— 1	5 p.
2. F. C. Constanţa	3	1	2	0	11— 3	4 p.
3. F. C. Argeş	3	1	1	1	5— 4	3 p.
4. Liceul nr. 1 Caracal	3	0	0	3	3—18	0 p.

GRUPA A III-a

● A.S.A. TG. MUREŞ — VAGONUL ARAD 2—0 (0—0). Au marcat: **Ghergheli, Sas.** Extrem de disputată această partidă în care juniorii Vagonului nu au fost cu nimic inferiori partenerilor de întrecere.

● „U" CLUJ — „U" CRAIOVA II 4—0 (1—1). Au marcat: **Balica, Fodor; Cimpeanu, Popa.** Cu doi titulari din echipa naţională — Negruţiu şi Hurloi — şi cu un veritabil talent în mare formă — Cîmpeanu — campionii au cîştigat uşor, la... pas.

● VAGONUL ARAD — „U" CLUJ 2—1 (1—1). Au marcat: **Baliga, Fodor; Cimpeanu.** Surpriza întregului turneu final. Alb-negrii de pe Someş au trebuit să încline steagul în faţa unei formaţii tehnice şi ambiţioase.

● „U" CRAIOVA II — A.S.A. TG. MUREŞ 3—1 (1—0). Au marcat: **Călin** (2), **Ciutu; Tinciuian.** Craiovenii nu s-au mai intimidat în faţa adversarului ca în primul meci (acel cu „U" Cluj) şi alergînd mai mult, luptînd mai mult au cîştigat, nesperat, un meci în care mureşenii erau marii favoriţi.

● VAGONUL — „U" CRAIOVA II 5—0 (1—0). Au marcat: **Nădaban** (2), **Fodor** (2), **Stanca.** Această victorie, la scor, a deschis arădenilor drumul spre semifinală.

● „U" CLUJ — A.S.A. TG. MUREŞ 2—1 (0—0). Au marcat: **Eremia, Popa; Sos.** Greu acest meci pentru campioni care au cîştigat, totuşi, la limită. Dar au ratat calificarea.

CLASAMENT

1. VAGONUL ARAD	3	2	0	1	7—3	4 p.
2. „U" Cluj	3	2	0	1	7—3	4 p.
3. A.S.A. Tg. Mureş	3	1	0	2	4—5	2 p.
4. „U" Craiova II	3	1	0	2	3-10	2 p.

GRUPA A IV-a

● U.T.A. — CORVINUL HUNEDOARA 1—0 (1—0). A marcat: **Petrişor.** Partidă echilibrată. Un plus de eficacitate, de partea arădenilor.

● ŞCOALA SPORTIVĂ SINAIA — LEMNARUL TG. MUREŞ 3—0 (0—0). Au marcat: **Neagu** (2), **Căprioru.** Campionii judeţului Mureş n-au rezistat decît 40 de minute, după care elevii prof. Feldman au tranşat disputa în favoarea lor.

● U.T.A. — LEMNARUL TG. MUREŞ 3—0 (2—0). Au marcat: **Vasiliu, Cura, Lenaru.** A doua victorie a arădenilor şi un pas mare spre semifinalele turneului.

● CORVINUL HUNEDOARA — ŞC. SP. SINAIA 1—0 (0—0). A marcat: **Preda.** Sinăenii au jucat mai bine, au dominat copios, dar n-au reuşit nici măcar să egaleze. Rezultatul îi nedreptăţeşte.

● ŞC. SP. SINAIA — U.T.A. 0—0. Arădenii aveau nevoie de un singur punct pentru a se califica în semifinală, şi l-au obţinut.

● CORVINUL HUNEDOARA — LEMNARUL TG. MUREŞ 6—0 (3—0). Au marcat: **Vîntu, Puica, Preda, Călin** şi **Răceanu** (două autogoluri). Tardivă această victorie la scor a hunedorenilor care au mizat pe un insucces al U.T.A.-ei.

CLASAMENT

1. U.T. ARAD	3	2	1	0	4—0	5 p.
2. Corvinul Hunedoara	3	2	0	1	7—1	4 p.
3. Şc. sp. Sinaia	3	1	1	1	3—1	3 p.
4. Lemnarul Tg. M.	3	0	0	3	0-12	0 p.

CAMPIONATUL ŞCOLILOR PROFESIONALE

CINE VA FI LAUREATA ANULUI?

Vineri, sîmbătă şi duminică, pe terenurile anexă din Complexul sportiv „23 August", s-au disputat meciurile din cadrul grupelor turneului final al campionatului şcolilor profesionale. Dozîndu-şi în mod corespunzător forţele, jucînd mai omogen şi fructificînd mare parte din ocaziile pe care şi le-au creat, formaţiile **Grupului minier Baia Mare, Şcolii profesionale Tractorul Braşov, Grupului şcolar de chimie Gh. Gheorghiu-Dej** şi **Şcolii profesionale M.I.U. Mediaş** s-au clasat pe primul loc în grupele preliminare, calificîndu-se pentru semifinalele întrecerii.

Partidele care au desemnat cele două finaliste au avut loc ieri şi s-au încheiat cu următoarele rezultate: **Grupul şcolar de chimie Gh. Gheorghiu-Dej — Grupul şcolar minier Baia Mare 5—1 (3—0) şi Şcoala profesională Tractorul Braşov — Şcoala profesională M.I.U. Mediaş 7—1 (3—0).**

Pentru finala campionatului — care este programată astăzi, de la ora 10 — s-au calificat, deci, **Şcoala profesională Tractorul Braşov** (reprezentanta Ministerului Industriei Construcţiilor de Maşini Grele) şi **Grupul şcolar de chimie Gh. Gheorghiu-Dej** (Ministerul Industriei Chimice).

Revista noastră va acorda, ca şi în anii precedenţi, trei frumoase cupe echipelor clasate pe locurile 1, 2 şi 3.

Ca o primă constatare trebuie să subliniem că această competiţie de masă a elevilor din şcolile profesionale, devenită tradiţională, a scos în evidenţă, ca şi în anii precedenţi, o serie de jucători dotaţi care, îndrumaţi în continuare cu grijă şi competenţă, pot să facă faţă cerinţelor fotbalului de performanţă. Ar fi trebuit ca în aceste zile să fi văzut pe la stadionul „23 August" o serie de antrenori divizionari, care să-i urmărească pe tinerii jucători. Dar despre toate acestea vom reveni în numărul viitor, cînd vă vom prezenta şi echipa laureată a ediţiei campionatului din acest an.

LA CĂDEREA CORTINEI PESTE EDIȚIA 1972–1973

Așadar, cea de-a 55-a ediție a competiției a fotbalului nostru s-a încheiat. Victoria a revenit, după o spectaculoasă cursă de 30 de etape, la sprintul final, multiplei noastre campioane, DINAMO, care a întrecut „la fotografie", pe principala sa adversară din cea de-a doua jumătate a întrecerii, **Universitatea Craiova.**

A fost, încercînd o apreciere de ansamblu a campionatului încheiat duminică și exprimîndu-ne în termeni uzuali de cronică sportivă, o dispută dîrză, foarte echilibrată și, pe alocuri, dramatică. La capătul acesteia ne propunem acum a sublinia, pe scurt, fără pretenția unei analize propriu-zise, cîteva dintre principalele elemente ce au caracterizat această veritabilă bătălie pe parcursul a 2 700 minute de joc.

Și primul dintre aspectele care merită a fi relevat este acela că, **în actuala ediție a campionatului republican am înregistrat un număr aproape record de lideri** (Dinamo, Universitatea Craiova, Steaua, Sport Club, Steagul roșu, Petrolul, Farul și Jiul) **și nu mai puțin de 15 schimbări la șefia clasamentului.** Deosebit de interesant și semnificativ în același timp, ni se pare și faptul că **Steaua, la un moment dat pretendenta nr. 1 la medalia de aur, care a condus plutonul divizionar timp de zece etape, a realizat, în final, un modest loc șase; că Universitatea Craiova, de opt ori „cap de coloană", a clacat tocmai pe linia de sosire și că Dinamo, de numai șase ori în vîrful piramidei acestui campionat, dar cu o comportare mai constantă, mai ambițioasă și cu un finiș irezistibil, a reușit să cîștige, pe merit și de o manieră spectaculoasă cununa și tricourile de campioană.**

Alături de dinamoviștii bucureșteni și de valoroșii lor rivali, formația universitarilor din Cetatea Băniei — marea învinsă a actualei ediții de campionat — a mai luat loc pe podiumul rezervat laureaților, F.C. Argeș, fosta campioană.

Privite prin prisma comportării lor, de-a lungul întregii întreceri competiționale, gruparea aceasta de trei echipe

Oblemenco (Univ. Craiova), pentru a patra oară golgeter
Foto : D. NEAGU

ARAD. — Moment de tensiune la poarta gazdelor : Oblemenco este în poziție bună de șut, dar Vidac va plonja oportun

Foto : Ion MIHĂICĂ

de la nivelul superior al clasamentului, cît mai ales ierarhizarea lor în funcție de rezultate, ni se pare firească și echitabilă. Spunînd acest lucru aprecierile noastre se referă cu prioritate la disputa dramatică care s-a dat pentru ocuparea primului loc, dispută care nu s-a încheiat mai înainte de ultimul din cele 2 700 de minute ale întregului campionat.

A cîștigat Dinamo sau a pierdut Universitatea Craiova ?, se întreabă acum marea masă de iubitori ai fotbalului din țara noastră. Și, fără a lăsa impresia că ocolim răspunsul, va trebui să spunem că adevărul este undeva la mijloc. Că neașteptata „lovitură de teatru" din restanțele ultimei etape își găsește explicații valabile, atît în neputința craiovenilor de a-și apăra șansele pînă la capăt de pe o poziție net avantajoasă, cît și în impresionantul sprint dinamovist către victoria finală. Marele merit al acestora din urmă rămîne incontestabil ferma încredere în propriile lor forțe și fidelitatea față de ideea performanței veritabile, ambele răsplătite cum se cuvine, printr-un succes deplin.

Dincolo de aceste considerații, care privesc frămîntări și ambiții de club, dicolo de pasionanta dispută pentru un loc mai bun sub „soarele clasamentului", cea de-a 55-a ediție a campionatului republican ne-a oferit, spre regretul nostru, **mai puține satisfacții în ce privește calitatea fotbalului practicat,** nivelul valoric al întrecerilor și de comportament al formațiilor din primul eșalon divizionar, principala sursă de selecție a jucătorilor pentru loturile reprezentative. Dovada cea mai bună și cea mai recentă, care caracterizează în prezent fotbalul nostru, o constituie pe de o parte **prezența în semifinalele Cupei României a unei singure divizionare A,** iar pe de alta, faptul că **primele patru echipe din clasament au fost eliminate din „competiția k.o." de formații divizionare B și C!** (Dinamo și Sport Club de Constructorul Galați, Universitatea Craiova de Metalul București și F.C. Argeș de Chimia Rm. Vîlcea).

Concluziile care se desprind de aici sînt simple, dar pline de răspunderi și obligații viitoare. Ele impun măsuri concrete, fără întîrziere, în spiritul celor mai înalte exigențe.

Mihai IONESCU

CLASAMENT FINAL

1. Dinamo București	30	17	5	8	51–32	39
2. Univ. Craiova	30	15	9	6	54–36	39
3. F. C. Argeș Pitești	30	14	7	9	44–28	35
4. Sport Club Bacău	30	13	8	9	36–35	34
5. C.F.R. Cluj	30	11	11	8	33–33	33
6. Steaua București	30	9	13	8	36–30	31
7. Steagul roșu Brașov	30	11	8	11	39–24	30
8. F. C. Constanța	30	10	8	12	35–34	28
9. U. T. Arad	30	8	12	10	33–36	28
10. Jiul Petroșani	30	11	6	13	38–43	28
11. Petrolul Ploiești	30	9	10	11	22–32	28
12. A.S.A. Tg. Mureș	30	12	3	15	37–47	27
13. Rapid București	30	7	12	11	29–29	26
14. C.S.M. Reșița	30	8	10	12	34–39	26
15. Sportul stud. Buc.	30	6	13	11	32–50	25
16. „U" Cluj	30	7	9	14	25–50	23

CLASAMENTUL GOLGETERILOR

● 21 GOLURI : **Oblemenco** (Univ. Craiova) — 3 din 11 m ● 15 GOLURI : **Dumitrache** (Dinamo) ● 14 GOLURI : **Pescaru** (Steagul roșu) — 2 din 11 m ● 13 GOLURI : **Roșu** (F. C. Argeș), **Roznai** (Jiul) ● 12 GOLURI : **Lucescu** (Dinamo) — 2 din 11 m ● 11 GOLURI : **Adam** (C.F.R. Cluj) — 4 din 11 m ● 9 GOLURI : **Marcu** (Univ. Craiova), **Năstase** (Steaua), **Naghi** (A.S.A.) — 2 din 11 m ● 8 GOLURI : **Iordănescu** (Steaua), **Mărculescu** (F. C .Constanța), **Mureșan** (A.S.A.), **Țegean** (C.F.R. Cluj), **Broșovschi** (U.T.A.), **Mulțescu** (Jiul) — 2 din 11 m, **Dembrovschi** (S. C. Bacău) — 2 din 11 m ● 7 GOLURI : **Troi** (F. C. Argeș), **I. Constantin** (Petrolul), **R. Nunweiller** (Dinamo), **D. Georgescu** (C.S.M. Reșița), **Kun** (U.T.A.), **Țarălungă** — 1 din 11 m (Univ. Craiova), **M. Stelian** (Rapid) — 1 din 11 m.

RESTANȚELE

DINAMO — C.F.R. CLUJ 4—0 (2—0)

AU MARCAT : **Sălceanu** (min. 6), **Dumitrache** (min. 40 și 63), **Moldovan** (min. 50 din 11 m).

STADIONUL Dinamo ; teren alunecos ; timp noros, a plouat ; spectatori, circa 10 000.

DINAMO : Cavai 7 — G. Sandu 8, Sătmăreanu II 8, Dobrău 7, Lucuță 7 — Moldovan 8, Dinu 8 — Sălceanu 7, Dumitrache 9, R. Nunweiller 9, Lucescu 7.

C.F.R. : Gadja 5 — Lupu 5, Dragomir 6, Vișan 7, Roman 5 — M. Bretan 7, Țegean 6 (min. 70 : S. Bretan 6), Cojocaru 7 — Bucur 7, Adam 6, Petrescu 5.

ARBITRU : **Otto Anderco** (Satu Mare), **nota 9.**

● CALIFICATIVUL MECIULUI : BUN.

● **La tineret-rezerve : 2—0 (1—0).**

HOTĂRÎTOARE

U.T.A. — UNIVERSITATEA CRAIOVA 1—0 (1—0)

A MARCAT : **Broșovschi** (min. 38).

STADIONUL U.T.A. ; teren bun ; timp ploios ; spectatori, circa 18 000.

U.T.A. : Vidac 8 — Birău 8, Schep 10, Pojoni 8, Popovici 10 — Domide 9, Petescu 8, Broșovschi 9 — Axente 7 (min. 76 : Condruc 7), Kun 9, Sima 6 (eliminat din joc în min. 34).

UNIVERSITATEA CRAIOVA : Manta 7 — Niculescu 8, Bădin 7 (min. 56 : Bălan 6), Sameș 6, Velea 7 — Strîmbeanu 8 (min. 82 : Ivan), Deselnicu 6, Niță 6 — Țarălungă 7, Oblemenco 6, Marcu 6.

ARBITRU : **Nicolae Rainea** (Bîrlad), **nota 9.**

● CALIFICATIVUL MECIULUI : BUN.

● **La tineret-rezerve : 1—2 (0—1).**

ECHIPA CAMPIONATULUI

ADAMACHE (231)

TĂNĂSESCU (213) GEORGEVICI (232) VLAD (232) POPOVICI (211)

LUPU (213)

ANCA (217) R. NUNWEILLER (238)

TROI (216) MULȚESCU (215) MUREȘAN - A.S.A. - (206) PETRESCU (224)

CLASAMENT TINERET-REZERVE

1. **Petrolul**	30	15	8	7	53—28	38
2. Dinamo	30	15	7	8	49—31	37
3. Steaua	30	15	5	10	60—35	35
4. „U" Cluj	30	16	3	11	50—34	35
5. Univ. Craiova	30	15	2	13	49—45	32
6. C.S.M. Reșița	30	12	7	11	45—46	31
7. Steagul roșu	30	13	4	13	34—31	30
8. F. C. Constanța	30	13	4	13	44—42	30
9. U. T. Arad	30	12	5	13	27—28	29
10. F. C. Argeș	30	11	7	12	33—36	29
11. Sportul stud.	30	11	7	12	39—49	29
12. A.S.A. Tg. Mureș	30	11	6	13	39—53	28
13. S. C. Bacău	30	12	2	16	43—60	26
14. Rapid	30	9	5	16	31—45	23
15. Jiul	30	10	3	17	29—48	23
16. C.F.R. Cluj	30	9	5	16	32—52	23

CLASAMENT ACASĂ

1. **Dinamo**	18	13	3	2	38—18	29
2. F. C. Argeș	15	11	4	0	29— 5	26
3. Univ. Craiova	15	11	3	1	25— 7	25
4. S. C. Bacău	15	10	5	0	26—10	25
5. A.S.A. Tg. Mureș	15	12	1	2	31—16	25
6. Jiul	15	10	4	1	25— 7	24
7. C.F.R. Cluj	16	8	7	1	21—10	23
8. Steagul roșu	15	10	2	3	33—10	22
9. F. C. Constanța	15	8	5	2	25— 8	21
10. C.S.M. Reșița	15	8	5	2	29—13	21
11. Petrolul	15	8	5	2	16— 8	21
12. Steaua	18	7	7	4	30—22	21
13. Sportul stud.	18	6	9	3	24—23	21
14. U.T.A.	15	7	6	2	22—11	20
15. Rapid	18	6	8	4	24—17	20
16. „U" Cluj	16	6	6	4	15—16	18

CLASAMENTUL „CUPEI A + T"

1. **Dinamo**	60	32	12	16	100—63	76
2. Univ. Craiova	60	30	11	19	103—81	71
3. Steaua	60	24	18	18	96—65	66
4. Petrolul	60	24	18	18	75—60	66
5. F .C. Argeș	60	25	14	21	77—64	64
6. Steagul roșu	60	24	12	24	73—55	60
7. Sp. Club Bacău	60	25	10	25	79—95	60
8. F. C. Constanța	60	23	12	25	79—76	58
9. „U" Cluj	60	23	12	25	75—84	58
10. U. T. Arad	60	20	17	23	60—64	57
11. C.S.M. Reșița	60	20	17	22	79—85	57
12. C.F.R. Cluj	60	20	16	24	65—85	56
13. A.S.A. Tg. M.	60	23	9	28	70—100	55
14. Sp. studențesc	60	17	20	23	71—99	54
15. Jiul	60	21	9	30	67—91	51
16. Rapid	60	16	17	27	60—74	49

CLASAMENT DEPLASARE

1. **Univ. Craiova**	15	4	6	5	29—29	14
2. Dinamo	12	4	2	6	13—14	10
3. Steaua	12	2	6	4	6— 8	10
4. C.F.R. Cluj	14	3	4	7	12—23	10
5. F. C. Argeș	15	3	3	9	15—23	9
6. S. C. Bacău	15	3	3	9	10—25	9
7. Steagul roșu	15	1	6	8	6—14	8
8. U.T.A.	15	1	6	8	11—25	8
9. F. C. Constanța	15	2	3	10	10—26	7
10. Petrolul	15	1	5	9	6—24	7
11. Rapid	12	1	4	7	5—12	6
12. C.S.M. Reșița	15	0	5	10	5—26	5
13. „U" Cluj	14	1	3	10	10—34	5
14. Sportul stud.	12	0	4	8	8—27	4
15. Jiul	15	1	2	12	13—36	4
16. A.S.A. Tg. Mureș	15	0	2	13	6—31	2

CLASAMENTUL RETURULUI

1. **Univ. Craiova**	15	10	2	3	31—17	22
2. F. C .Argeș	15	9	4	2	23—11	22
3. Dinamo	15	9	2	4	28—17	20
4. Steagul roșu	15	6	5	4	23—13	17
5. Sport Club Bacău	15	6	5	4	17—16	17
6. Sportul studențesc	15	4	9	2	18—19	17
7. C.F.R. Cluj	15	5	6	4	17—19	16
8. F. C. Constanța	15	5	5	5	26—18	15
9. C.S.M. Reșița	15	5	4	6	21—19	14
10. U. T. Arad	15	4	6	5	16—19	14
11. A.S.A. Tg. Mureș	15	6	2	7	16—21	14
12. Rapid	15	2	7	6	14—18	11
13. Steaua	15	1	9	5	9—18	11
14. Jiul	15	3	4	8	16—24	10
15—16. Petrolul	15	2	6	7	8—21	10
15—16. „U" Cluj	15	2	6	7	10—23	10

Nu se împrumută acasă.

1 DINAMO Bucureşti

BUCURIA CELUI DE-AL ŞAPTELEA TITLU DE CAMPIOANĂ NAŢIONALĂ

...Al şaptelea titlu de campioană a ţării, în vitrina plină cu trofee a echipei din Şoseaua Ştefan cel Mare! Al şaptelea titlu şi, probabil, cel mai preţios. Poate şi pentru faptul că este cel mai recent. Dar, în primul rînd, datorită dificultăţii majore a finalului atît de incandescent.

Dinamo a cîştigat acest nou trofeu cînd aproape totul părea imposibil. Universitatea Craiova avea, cu 5 etape înainte de sfîrşit, şi avantaj de 4 puncte şi avantaj la golaveraj! Şi mai toate şansele îi păreau favorabile. Dinamo, însă, s-a ambiţionat să creadă în ultima sa şansă şi să lupte împotriva a ceea ce părea, pentru mai toţi, un imposibil. Înaintea meciului de la Constanţa, antrenorul **Ion Nunweiller** oferea de fapt imperativul categoric al întregii echipe în aceste zile-limită: **„Mai nimeni nu crede în reuşita noastră finală. Universitatea Craiova e ca şi campioană. Noi, totuşi, mai sperăm să cîştigăm acest campionat. Ştiu, pare foarte greu, dar... cine nu are o doză de îndrăzneală în gîndire înseamnă că nu gîndeşte. Va fi foarte greu, dar trebuie să facem totul ca să valorificăm mica noastră şansă".**

Şi Dinamo a cîştigat, atunci, la Constanţa, relansînd lupta pentru titlu. O victorie care, sub ordin moral, avea să crispeze liderul pentru restanţa de la Arad şi să amplifice ambiţiile şi speranţele dinamoviştilor. La Constanţa, la 3 zile după un semieşec se născuse momentul Adevărului...

Aceasta a fost marea calitate a bucureştenilor: **forţa de a crede continuu** în ceea ce părea o imposibilitate. În fond, Dinamo a găsit în ea maturitatea să treacă peste ezitări cu implicaţii grave cum s-a întîmplat chiar cu două etape înainte de final, în acel meci egal de la Bucureşti (2—2 cu Sport Club Bacău). După acea remiză, toată lumea considera campionatul ca şi jucat. Echipa din şos. Ştefan cel Mare a refuzat, însă, această (pre)judecată de valoare. Echipa din şos. Ştefan cel Mare a alergat pînă la capăt cu sprintul unui maratonist specialist cîndva în probele scurte. Şi a triumfat în final, exact pe linia de sosire, într-un finiş epuizant şi spectaculos...

Pentru Dinamo era sigură participarea în Cupa U.E.F.A., competiţie la fel de prestigioasă ca şi disputa campionilor. Dar, mai ales din raţiuni de orgoliu, echipa lui **Ion Nunweiller** a „tras" pînă în ultima secundă a întrecerii pentru Cupa campionilor europeni, la carea avea destule motive să aspire. Dinamo îşi serbase cu puţin timp în urmă **jubileul celor 25 de ani** şi evenimentul trebuia împlinit şi cu un titlu din partea fotbaliştilor. Iar acest al şaptelea trofeu de campioni nu vine decît să completeze o serie frumoasă începută în 1955. Atunci, într-un final de noiembrie, în şos. Ştefan cel Mare poposeau primele tricouri de campioni. **Peste** şase ani avea să urmeze splendidul şirag de patru victorii consecutive în campionat, record în fotbalul românesc de după cel de al doilea război mondial. Din acea gardă de aur, doi oameni aveau să se bucure duminică seara şi de emoţia celui de al şaptelea titlu: **Ion Nunweiller,** acum antrenor, **şi Lucescu** încă jucător în echipa roş-albilor. Sigur, mai jucaseră în ultima partidă cu C.F.R. Cluj şi alţi fotbalişti care mai îmbrăcaseră tricoul de campioni — **Cavai, G. Sandu, Radu Nunweiller, Dinu, Sălceanu, Dumitrache şi Moldovan.** Pentru că toţi aceştia se număraseră în lotul care în 1970 dobîndise cel de al şaselea titlu.

Despre Dinamo, campioana de astăzi, se poate spune că a fost **cea mai constantă candidată la cununa de lauri.** Pentru că Dinamo nu a înregistrat nici spectaculoasa cădere a Stelei de pe locul I (la încheierea turului) pe poziţia a şasea la sfîrşitul stagiunii, şi nici saltul neaşteptat al studenţilor olteni din liniştitul loc cinci, unde au trăit o iarnă întreagă, în vîrful piramidei. Dinamo a condus cu constanţă de mai multe ori în aceasta a 55-a ediţie a campionatului. A condus în tur, şi a reuşit să preia ştafeta şi în retur. În tur, cînd lupta s-a dus cu Steaua, eternul său rival bucureştean. Lider de toamnă avea să fie Steaua, dar, acolo, în umbra lojei de aur, dinamoviştii puneau la cale „marele plan de asalt" al primăverii. În retur, în etapa a XXI-a, Dinamo a reuşit să treacă, din nou, în frunte depăşind Steaua. Cursa spre onoruri părea uşoară. Nu putea bănui, atunci, după reinstalarea în loja supremă, că victoria craiovenilor la Cluj, în faţa Universităţii, va aduce în marea cursă un concurent inedit şi neaşteptat de puternic. Poate că, dacă, atunci, dinamoviştii ar fi realizat dimensiunea ambiţiilor craiovenilor şi forţa lor de joc în deplasare, n-ar mai fi pierdut atît de uşor cîteva puncte ce puteau fi fatale (0—2 în etapa a XXIII-a cu Rapid) şi 2—2 în penultima rundă, cu Sport Club Bacău, la Bucureşti. Poate că, dacă ar fi bănuit neaşteptata ascensiune a craiovenilor, dinamoviştii ar fi tratat cu alte mijloace şi ambiţii derby-ul de la Craiova din a doua etapă a returului, derby pierdut la limită (0—1) de **Dumitrache, Dinu, Lucescu, Radu Nunweiller** şi ceilalţi printr-un gol primit în primele minute. În istoria ultimului titlu a existat şi un moment care părea decisiv etapa a XXV-a. Atunci Dinamo pierdea categoric la Reşiţa (1—4, iar Universitatea Craiova făcea un scor neobişnuit (6—2) cu Steaua la Bucureşti. Studenţii olteni se distanţaseră la patru puncte şi zarurile păreau aruncate. A venit, însă, acel meci pierdut din prea mult extaz de craioveni în prima etapă acasă, acel 0—1 în faţa Steagului roşu, şi dinamoviştii au început să mai creadă totuşi în şansa lor. Iar finalul avea să prezinte calităţile superioare ale actualei campioane în raport cu marea concurentă, Universitatea Craiova. Am spune că distincţia fundamentală a constat în **tăria morală.** Universitarii din Craiova au fost învinşi în ultima „manşă" a restanţelor, la Arad, tocmai de încărcătura psihică a momentului. Dinamoviştii, în schimb, au demonstrat o siguranţă de sine pe care numai maturitatea şi experienţa superioară o pot da, încredere care i-a ajutat considerabil să triumfe în derby-ul decisiv de la Constanţa şi să se angajeze în cursa de scor din ultimul joc cu C.F.R. Cluj, cînd nu ştia încă dacă U.T.A. va reuşi să învingă.

Echipa din şos. Ştefan cel Mare a rămas pînă la urmă singura reprezentantă a Capitalei în lupta pentru titlu. Mai mult chiar, ea a trebuit să forţeze serios pentru a obţine de la formaţii provinciale punctele pierdute în derby-urile inter-bucureştene. Şi au fost nu mai puţin de şase puncte pierdute (trei la Sportul studenţesc, trei la Rapid). Dar, acum la ora H, cu cununa de lauri aşezată frumos pe frunte, pentru a şaptea oară în decursul existenţei sale, Dinamo poate privi în urmă cu ochi maturi şi poate descifra slăbiciuni de moment pornite mai ales din psihicul jucătorilor săi atît de talentaţi, slăbiciuni care pot fi remediate într-un viitor plin de atîtea obligaţii.

Dincolo de inconsecvenţa manifestată de talentata formaţie bucureşteană, acum, la ora toastului pentru noul titlu cucerit, e mai bine să creionăm calităţile şi realizările învingătorului. Pentru că Dinamo are meritul de a fi dat patru oameni de bază **(Dinu, Deleanu, Radu Nunweiller şi Dumitrache)** echipei naţionale angajată într-o primăvară fierbinte, trecută cu bine, sacrificiu pe care nu l-a acuzat niciodată. Dinamo are şi meritul de a fi lansat în toiul dificilei lupte pentru titlu doi tineri fundaşii **Cosma** şi **Lucuţă,** ultimul un veritabil talent la cei 18 ani ai săi. Dinamo mai are meritul de a fi trecut peste anumite traume psihice lăsate de accidentările mai vechi sau mai noi ale lui **Sătmăreanu II, Dumitrache, Cheran** sau **Deleanu.** Şi, în primul rînd ca o echipă valoroasă, formaţia antrenată de **Ion Nunweiller şi Gheorghe Timar** a demonstrat uneori în finalul stagiunii un fotbal modern tocmai în deplasare, acolo, unde în cîteva meciuni de maturitate a probat **tăria defensivei** sale în care a excelat **Sătmăreanu II** şi **G. Sandu,** inteligenţa tactică a lui **Radu Nunweiller** şi „furia" constructivă a lui **Dinu,** şi marea forţă a contraatacului, reuşind cu această armă trei victorii de preţ (1—0 la Braşov; 5—1 cu „U" la Cluj; 1—0 la Constanţa).

Cîştigătoarea celui de al 55—lea campionat de fotbal al ţării a avut la timonă un antrenor tînăr, aflat în primul său an de activitate. Coincidenţa face ca anul trecut, echipa campioană, F.C. Argeş, să fi fost condusă tot de un antrenor aflat în primul său an de lucru. Poate că şi aici, în ambiţiile noului antrenor **Ion Nunweiller,** trebuie căutate cîteva din motivele, succesului fostului coechipier al lui **Lucescu, Dinu, Radu Nunweiller** şi a celor mai tineri fiind în primul rînd un foarte bun pedagog care a ştiut să împletească experienţa vechii gărzi cu elanul noului val.

Anul acesta Dinamo va fi ambasadoarea fotbalului românesc în „Cupa campionilor europeni". Misiune pe cît de onorabilă pe atît de dificilă. Dinamo are avantajul unui lot bun care poate fi valorificat superior. Are şi avantajul experienţei celor 32 de jocuri în competiţii oficiale internaţionale care s-au numit Cupa balcanică, Cupa cupelor, Cupa oraşelor tîrguri şi Cupa campionilor europeni. Dinamo a jucat cu echipe de renume, cu Internazionale, cu Real Madrid, cu Feyenoord, cu Spartak Trnava, cu F.C. Liverpool. Poate că acel joc de la Trnava, din toamna lui '71, care a dat adevărata măsură a formaţiei dinamoviste, va fi punctul de sprijin pentru performanţe superioare în această dispută a campionilor europeni. Pentru că, Dinamo are multe obligaţii în marea întrecere în care ne va reprezenta.

Acum, în clipele de fericire ale noii campioane, acum în bucuria acestui titlu atît de greu cîştigat, valoroasa noastră echipă campioană trebuie să privească critic în urmă şi să scruteze cu ambiţii şi seriozitate viitorul pe care i-l dorim prin realizări.

Este în fond, marea obligaţie a fiecărei echipe care cîştigă întrecerea celor mai bune formaţii din fotbalul românesc..

Mircea M. IONESCU

PE SCURT, DESPRE ECHIPA CAMPIOANĂ

- LOTUL FOLOSIT: **Constantinescu** (10 meciuri, totalul notelor: 68), **Cheran** (16–101), **Dobrău** (27–196), **G. Sandu** (28–193), **Deleanu** (23–157), **Stoenescu** (8–58), **Dinu** (23–185), **Lucescu** (28–195), **Dumitrache** (26–194), **NUNWEILLER VI** (30–238), **Fl. Dumitrescu** (26–139), **Petre Nicolae** (10–57), **Moldovan** (25–156), **Sălceanu** (17–89), **Doru Popescu** (24–135), **Eftimescu** (1–6), **Cavai** (12–90), **Rămureanu** (8–54), **Sătmăreanu II** (16–114), **Batacliu** (3–12), **Cosma** (6–40), **Roşu** (3–12), **Lucuţă** (5–36).
- Cele 51 de goluri au fost marcate de: **Dumitrache** — 15, **Lucescu** — 12, **Nunweiller VI** — 7, **Fl. Dumitrescu** — 5, **D. Popescu** — 4, **Dinu** — 2, **Moldovan** — 2, **Sălceanu** — 2, **Stoenescu** — 1, **Cosma** — 1.
- Dinamoviştii au beneficiat de cinci lovituri de la 11 m: **Lucescu** a transformat două, iar una a ratat-o, **Moldovan** a transformat două şi au fost sancţionaţi cu trei penalty-uri, toate fiind transformate.
- **Nunweiller VI** este singurul jucător care a evoluat în toate cele 2 700 de minute.
- În cele 30 de etape, de 18 ori au fost efectuate cîte două schimbări, de 8 ori cîte una, iar în etapele 1, 3, 26 şi 27, nici una.
- **G. Sandu** a înscris singurul autogol, în partida cu S. C. Bacău, din tur.

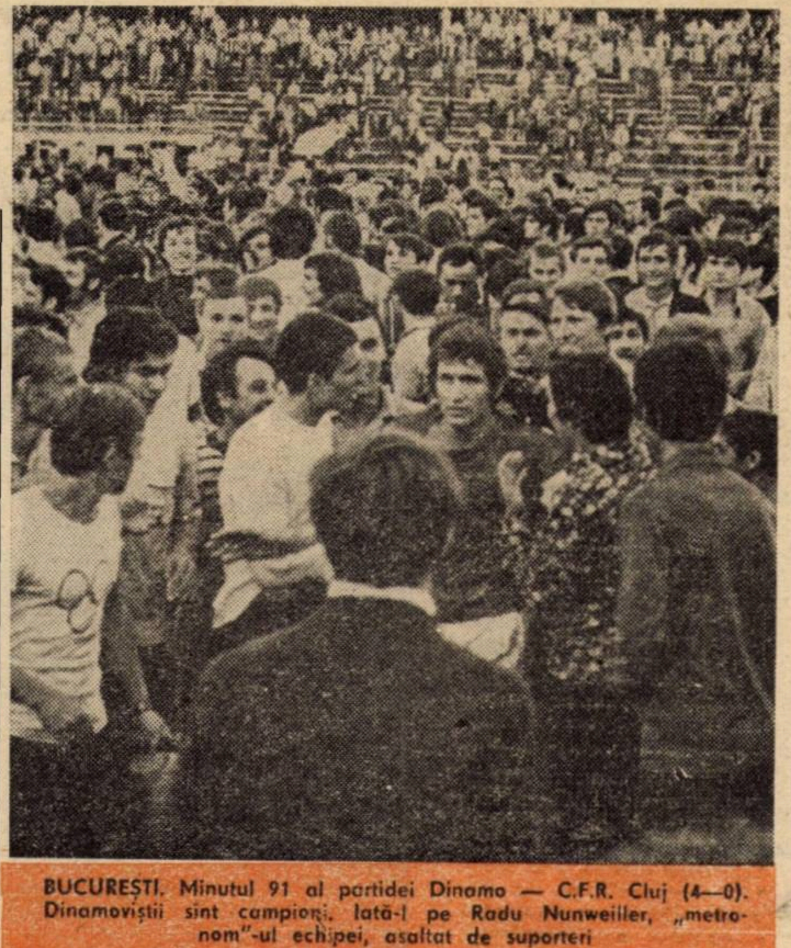

BUCUREŞTI. Minutul 91 al partidei Dinamo — C.F.R. Cluj (4—0). Dinamoviştii sînt campioni. Iată-l pe Radu Nunweiller, „metronom"-ul echipei, asaltat de suporteri

BUCUREŞTI. Ne aflăm în min. 40 al partidei Dinamo — C.F.R. Cluj şi Dumitrache majorează la două goluri avantajul echipei sale. Dincolo, la Arad, U.T.A. deschisese scorul cu două minute mai înainte...

2 UNIVERSITATEA Craiova

UN RETUR EXCELENT

Duminică, la Arad, în prelungirile celui de al 55-lea campionat divizionar A, Universitatea Craiova n-a reuşit mult visatul meci egal. Şi a pierdut mult doritul titlu de campioană! L-a pierdut în extremis, pe linia de sosire, cînd mulţi, foarte mulţi nu se mai aşteptau. Universitatea a cedat în ultima clipă un titlu de campioană care i-a surîs mai mult ca oricînd în seara aceea de început de iunie, pe stadionul „23 August", cînd surclasa Steaua (6—2!) şi s-a îndepărtat de el, trei zile mai tîrziu, pe „Centralul" său din Craiova, cînd cea mai eficace înaintare din divizie n-a reuşit să străpungă măcar o dată apărarea echipei de sub Tîmpa! După acel memorabil meci cu Steaua, jucătorii craioveni şi-au pierdut luciditatea, au crezut că, în continuare, totul va fi o simplă formalitate, că adversarul lor principal, Dinamo, nu va avea forţa necesară recuperării pe ultima sută de metri. S-au înşelat, s-au inhibat, n-au putut suporta cele două lovituri-şoc ale dinamoviştilor (victoriile de la Cluj şi Constanţa) şi au cedat psihic.

Craiovenii îşi vor aduce mult timp aminte de marea ocazie pe care au avut-o de a cuceri cununa de lauri. Deocamdată trebuie să se mulţumească doar cu locul secund, să se mîngîie cu gîndul că au pierdut un campionat la cea mai mică diferenţă de golaveraj posibilă. Un mucalit afirma, după căderea cortinei, că titlul ar fi trebuit acordat ex-aequo ambelor echipe! Numai că, atît de controversatul nostru campionat nu-i un... festival cinematografic pe Coasta de Azur. Şi pentru că nu-i, să dăm Cezarului, adică lui Dinamo, ce i se cuvine, iar marelui său rival învins să-i evidenţiem meritele datorită căror a s-a aflat la un pas de... fericirea rîvnită de orice sportiv: tricoul de campion.

CONSTANTIN CERNĂIANU

Universitatea a fost, mai ales în partea a doua a campionatului, principalul animator al întrecerii. A avut şi în tur o primă SERIE DE REZULTATE FOARTE BUNE (din etapa a VII-a, cu Farul — acum F.C. Constanţa — n-a mai cunoscut înfrîngerea pînă în etapa a XVIII-a, la Piteşti, cu F.C. Argeş), dar şi marele ghinion de a-l pierde pe cel mai bun atacant al său, Oblemenco. Operat de două ori în decurs de trei zile, trăind în octombrie (24—27) un coşmar teribil, golgeterul primei noastre divizii şi căpitanul alb-albaştrilor va realiza un uimitor tur de forţă, revenind spectaculos în fruntea listei celor mai eficace atacanţi, marcînd în retur, meci de meci, cîştigînd detaşat al 4-lea titlu al său de golgeter, egalînd în acest fel performanţa lui Dobay.

În retur, după eşecul de pe stadionul din Trivale, Universitatea a realizat A DOUA SERIE de rezultate bune, care au propulsat-o pe primul loc al clasamentului. Au fost excelente în special comportările ÎN DEPLASARE, unde a evoluat cu Deselnicu libero, în faţa sau spatele „centralilor" Bădin şi Sameş, şi valorificînd la maximum viteza celor două extreme — Ţarălungă şi Marcu — rapide, inventive, derutante. Rezultatul? 29 de goluri marcate, mai multe decît alte formaţii în întreg campionatul! Doar la Constanţa (0—1), Piteşti (0—2) şi Arad (0—1) Universitatea n-a marcat în deplasare! Frumoasă această performanţă a echipei lui Constantin Cernăianu şi Constantin Oţet care au făcut din Universitatea Craiova o formaţie puternică şi ambiţioasă, un adversar dificil pentru orice divizionară A, o echipă stimată şi îndrăgită de înfocaţii săi suporteri din Craiova, Slatina, Tg. Jiu, Calafat, Drobeta Tr. Severin, din întreaga Oltenie.

Şi iată-ne ajunşi la un capitol aparte în viaţa acestei echipe. S-a scris mult despre publicul de pe „Central". Recordul de spectatori la un meci (45 000, la partida cu C.F.R.) şi pe întregul campionat (peste 400 000, mai exact 404 000, la 15 meciuri) va fi greu de întrecut de un alt oraş din ţară cu echipă în prima divizie.

Universitatea a pierdut titlul. Fără să-şi îndepărteze însă suporterii. Ne place să credem că aşa va fi. Cu atît mai mult, cu cît peste o lună şi jumătate va începe un... nou campionat!

Laurenţiu DUMITRESCU

3 F. C. ARGEŞ Piteşti

DIN NOU PE PODIUM

Aceste rînduri apar într-un moment nu prea favorabil pentru F. C. Argeş. După cum se ştie, duminică, la Ploieşti, formaţia piteşteană a trăit un moment greu, pricinuit de neaşteptata sa înfrîngere în faţa Chimiei Rm. Vîlcea şi de eliminarea din „Cupa României".

Dar întîmplarea din Cupă, care va constitui, desigur, obiectul unei discuţii şi al unor concluzii de rigoare, nu trebuie să minimalizeze comportarea bună pe care F. C. Argeş a avut-o în campionatul Diviziei A.

Aşadar, F. C. Argeş realizează o frumoasă performanţă. **După ce în campionatul precedent, piteştenii au reuşit să ad[...]raşul lor primul titlu de campioană a ţării, acum, formaţia antrenată de Fl. Halagian şi T. Dinu urcă din nou pe podium, cucerind medaliile de bronz ale unei ediţii atît de disputată, cum a fost cea recent încheiată.**

Ca unul ce a trăit atît de aproape de această formaţie, care i-a cunoscut frămîntările, viaţa ei interioară, e vorba de Puiu Rapaport, preşedintele al clubului, l-am rugat pe acesta să ne spună părerea despre evoluţia lui F. C. Argeş, ce i-a plăcut, şi ce nu, la această echipă. Iată răspunsul: **„Am evidenţiat la timpul respectiv, şi o voi face şi acum, climatul de muncă, de pasiune şi simţ de răspundere la toţi factorii care sînt legaţi de echipă, jucători, tehnicieni, conducere. Formaţia noastră a dovedit maturitate, a practicat un joc omogen, cu o bună tehnicitate. Nu a plăcut, desigur, evoluţia din turul campionatului, cînd jucătorii au fost marcaţi de succesul repurtat şi au considerat că e suficient să fii campioană pentru a te impune în competiţie".**

FLORIAN HALAGIAN

Da, F. C. Argeş a avut în comportarea sa două etape total diferite. După ce au îmbrăcat tricourile de campioni, piteştenii au trăit clipe de bucurie, prelungindu-le, se pare, mai mult decît ar fi trebuit. Campionatul l-au început cu o înfrîngere, la Arad, şi toată lumea a spus că e normal cînd pierzi la U.T.A. Nimeni nu s-a alarmat, pentru că a urmat un 5—0 cu „U" Cluj şi, apoi, un egal (1—1) la Craiova. **Dar, odată cu etapa a treia, a început seria insucceselor şi F. C. Argeş avea să termine turul pe locul 11, doar cu 13 puncte, constituind una din surprizele neplăcute ale sezonului de toamnă. Campioana era la 1 punct de locul 15!**

A urmat perioada de iarnă, cu o pregătire, se pare, de bună calitate. Jucătorii au revenit... cu picioarele pe pămînt, echipa şi-a strîns rîndurile, **Vlad, Barbu, Pigulea, Stan, Roşu, Jercan** şi ceilalţi au redevenit ei înşişi, linia de mijlocaşi, **M. Popescu — Mustăţea,** a constituit punctul forte din ansamblul formaţiei, **Troi** s-a lansat ca o autentică extremă, ajungînd pînă în reprezentativa ţării, şi astfel, chiar dacă nu l-a avut pe **Dobrin** multă vreme în rîndurile ei, datorită îmbolnăvirii lui, **F. C. Argeş s-a lansat într-o cursă excepţională, fiind alături de Universitatea Craiova, revelaţia sezonului. A plecat din start cu un 3—0 în faţa U.T.A., a cîştigat la Cluj în faţa lui „U", a realizat o serie de şase victorii şi două egaluri, 14 puncte din 16, în primele opt etape ale returului!** La Piteşti renăscuseră gîndurile în cîştigarea celui de al doilea titlu de campioană. F.C. Argeş a pierdut abia în etapa a 9-a (1—2 la Bacău), şi **cu 22 de puncte în retur, cu un golaveraj de +16** (golgeterii echipei fiind **Roşu** — 13 goluri şi **Troi** — 7), **F. C. Argeş a ocupat, în final locul al treilea şi a obţinut dreptul de a juca în „Cupa U.E.F.A.".**

Un titlu de campioană şi un loc 3, în două ediţii consecutive, constituie o performanţă meritorie, dorită de orice echipă. Graţie returului excelent, F. C. Argeş a urcat, din nou, pe podium.

Constantin ALEXE

FAZA FINALĂ A „CUPEI ROMÂNIEI"

CINE VA CÎŞTIGA A 35-a EDIŢIE?

Pasionant final de sezon: după cele două restanţe care au stabilit campioana anului 1972—1973, suspansul continuă în Cupa României. Cine va cîştiga trofeul? În mod firesc, Steaua, cu experienţa ei care a adus-o în posesia cupei de 11 ori, pare să fie favorită indiscutabilă. Dar iată că reprezentantele diviziilor B şi C au reuşit, în sferturile de finală de duminică, să-şi elimine fiecare partenera de întrecere din Divizia A! Nu a rezistat nici campioana de anul trecut, F.C. Argeş, întrecută de Chimia Rm. Vîlcea; Petrolul, altădată cîştigătoare a Cupei României, a cedat şi ea în faţa impetuozităţii Metalului Bucureşti; seria surprizelor o începuse sîmbătă, Constructorul Galaţi, din Divizia C, calificată în dauna formaţiei Sport Club Bacău! Aşadar, poţi să prevezi un favorit în semifinalele de azi?

Nu greşim dacă afirmăm că niciodată „competiţia k.o." n-a fost atît de... k.o. ca în ediţia ce se va încheia duminică! În orice caz, indiferent de rezultatul finalei, Divizia B s-a dovedit mai puternică decît prima categorie avînd două echipe faţă de una în semifinale. Faptul are multe semnificaţii şi vom stărui la timpul potrivit asupra acestora.

Luni la ora prînzului, la federaţie a avut loc tragerea la sorţi a partidelor din semifinale: prima partidă scoasă din urnă: **CHIMIA RM. VÎLCEA—METALUL BUCUREŞTI.** Deci „B" contra „B". Reprezentanţii celor două cluburi au căzut de acord ca meciul să aibă loc la **Piteşti.** Fireşte, cea de-a doua partidă urma să fie **CONSTRUCTORUL GALAŢI — STEAUA BUCUREŞTI.** S-a mai tras la sorţi o singură bilă pentru a se cunoaşte formaţia organizatoare şi aceasta a fost echipa dunăreană. Deci Divizia C contra Diviziei A. După cîteva minute de la aflarea celei de-a doua semifinale, reprezentantul clubului Steaua a fost de acord cu propunerea făcută de antrenorul Constructorului ca jocul să aibă loc la **Ploieşti.**

Conform regulamentului, în semifinala de la Piteşti, în cazul cînd egalitatea se menţine şi la sfîrşitul prelungirilor, se vor executa lovituri de la 11 m, întrucît ambele formaţii fac parte din aceeaşi categorie. La Ploieşti, unde se vor întîlni echipe din categorii diferite, în caz de egalitate la sfîrşitul minutului 120, pentru finală se califică 11-le din Divizia C.

CELE 34 DE FINALE, DE PÎNĂ ACUM

1933/34: RIPENSIA TIMIŞOARA — „U" Cluj 5—0 (3—0).
1934/35: C.F.R. BUCUREŞTI — Ripensia Timişoara 6—5 (2—1, 5—5)
1935/36: RIPENSIA TIMIŞOARA — Unirea Tricolor Bucureşti 5—1 (1—0)
1936/37: RAPID BUCUREŞTI — Ripensia Timişoara 5—1 (1—1)
1937/38: RAPID BUCUREŞTI — C.A.M.T. Timişoara 3—2 (2—0)
1938/39: RAPID BUCUREŞTI — Sportul studenţesc Bucureşti 2—0 (1—0)
1939/40: RAPID BUCUREŞTI — Venus Bucureşti 2—2 (2—1, 2—2); 4—4 (2—1, 3—3); 2—2 (0—0, 1—1); 2—1 (0—0)
1940/41: RAPID BUCUREŞTI — Unirea Tricolor Bucureşti 4—3 (1—0)
1941/42: RAPID BUCUREŞTI — „U" Cluj 7—1 (1—0)
1942/43: C.F.R. TR. SEVERIN — Sportul studenţesc Bucureşti 4—0 (2—0)
1947/48: I. T. ARAD — C.F.R. Timişoara 3—2 (1—2)
1948/49: C.S.C.A. BUCUREŞTI — C.S.U. Cluj 2—1 (1—0)
1950: C.C.A. BUCUREŞTI — U. T. Arad 3—1 (1—0)
1951: C.C.A. BUCUREŞTI — Flacăra Mediaş 3—1 (0—0, 1—1)
1952: C.C.A. BUCUREŞTI — Petrolul Ploieşti 2—0 (1—0)
1953: U. T. ARAD — C.C.A. Bucureşti 1—0 (0—0, 0—0)
1954: METALUL REŞIŢA — Dinamo Bucureşti 2—0 (2—0)
1955: C.C.A. BUCUREŞTI — Progresul Oradea 6—3 (1—0, 3—3)
1956: PROGRESUL ORADEA — Metalul Cîmpia Turzii 2—0 (0—0)
1957/58: ŞTIINŢA TIMIŞOARA — Progresul Bucureşti 1—0 (1—0)
1958/59: DINAMO BUCUREŞTI — Minerul Baia Mare 4—0 (1—0)
1959/60: PROGRESUL BUCUREŞTI — Dinamo Obor Bucureşti 2—0 (2—0)
1960/61: ARIEŞUL TURDA — Rapid Bucureşti 2—1 (0—1)
1961/62: STEAUA BUCUREŞTI — Rapid Bucureşti 5—1 (2—1)
1962/63: PETROLUL PLOIEŞTI — Siderurgistul Galaţi 6—1 (3—1)
1963/64: DINAMO BUCUREŞTI — Steaua Bucureşti 5—3 (1—2)
1964/65: ŞTIINŢA CLUJ — Dinamo Piteşti 2—1 (1—0)
1965/66: STEAUA BUCUREŞTI — U. T. Arad 4—0 (0—0)
1966/67: STEAUA BUCUREŞTI — Foresta Fălticeni 6—0 (4—0)
1967/68: DINAMO BUCUREŞTI — Rapid Bucureşti 3—1 (0—0, 1—1)
1968/69: STEAUA BUCUREŞTI — Dinamo Bucureşti 2—1 (1—0)
1969/70: STEAUA BUCUREŞTI — Dinamo Bucureşti 2—1 (1—0)
1970/71: STEAUA BUCUREŞTI — Dinamo Bucureşti 3—2 (2—1)
1971/72: RAPID BUCUREŞTI — Jiul Petroşani 2—0 (2—0)

• Finala Cupei României ediţia 1972–73 se va disputa duminică 1 iulie pe stadionul „23 August" din Capitală, începînd de la ora 20.
În deschidere (ora 18,15), finala campionatului naţional de juniori.

AZI, SEMIFINALELE

PLOIEŞTI: **Constructorul Galaţi—Steaua Bucureşti.**

CONSTRUCTORUL (antrenor: **Ştefan Luban**): **Şerbănoiu — Botea, Olteanu, Podeţ, Petrea — Ploieşteanu, Cernega — Ghica, Vochin, Ioniţă, Manta**.

STEAUA (antrenor: **Gh. Constantin**): **Haidu — Sătmăreanu, Smarandache, Negrea, Hălmăgeanu — Dumitru, Iovănescu — Pantea, Ion Ion, Tătaru, Năstase.**

Constructorul a ajuns în finală eliminînd următoarele echipe: U.R.A. Tecuci (C), Progresul Brăila (B), Jiul Petroşani (A), Dinamo Bucureşti (A) şi Sport Club Bacău (A).

Steaua a eliminat pe Minerul Lupeni (C), Ştiinţa Petroşani (C) şi Universitatea Cluj (A).

PITEŞTI: **Chimia Rîmnicu Vîlcea—Metalul Bucureşti.**

CHIMIA RM. VÎLCEA (antrenor: **Dumitru Anescu**); **Stanca — Burlacu, Ciobanu, Pintilie, Petrică — Ionescu, Haidu — Şutru, Donose, Orovitz (Gojgaru), Iordache.**

METALUL (antrenor: **Paul Popescu**): **Petre Iosif — Nedelcu, Moraru, Sîrbu, Viţă — Profir, Fătu — Iancu, Georgescu, Trandafilon, Decu.**

Chimia Rm. Vîlcea s-a calificat în dauna formaţiilor Chimia Găeşti (C), Electroputere Craiova (B), Steagul roşu Braşov (A), C.F.R. Cluj (A) şi F. C. Argeş (A).

Metalul a eliminat pe Caraimanul Buşteni (C), Universitatea Craiova (A), U.T.Arad (A), şi Petrolul Ploieşti (A).

PLOIEŞTI. Duel Donose (tricou de culoare închisă) — Dobrin în meciul C. S. Rm. Vîlcea — F. C. Argeş (2—1) Foto: P. ROMOŞAN

MECIURILE DIN „SFERTURI"

PLOIEŞTI

CHIMIA RM. VÎLCEA — F. C. ARGEŞ PITEŞTI 2—1 (0—1)

AU MARCAT: **Roşu** (min. 10); **Şutru** (min. 64 — penalty), **Gojgaru** (min. 82).

STADIONUL Petrolul; teren bun; timp înnorat, ploaie; aproximativ 2 000 de spectatori.

Chimia Rm. Vîlcea: Stana — Burlacu, Ciobanu, Pintilie, Petrică — Haidu, Ionescu — Şutru, Donose, Gojgaru (min. 82: Orovitz), Iordache.

F.C. ARGEŞ: Ariciu — Olteanu, Barbu, Vlad, Nedelcu — Mustăţea, M. Popescu — Troi, Roşu, Dobrin, Kassai (min. 78: Jercan).

A arbitrat bine **Emil Vlaiculescu** (Ploieşti).

CONSTANŢA

METALUL BUCUREŞTI — PETROLUL PLOIEŞTI 1—1 (1—0, 1—1)

AU MARCAT: **Georgescu** (min. 19); **Crîngaşu** (min. 79 — penalty).

STADIONUL „1 Mai"; teren bun; timp răcoros; aproximativ 100 spectatori.

METALUL: Petre Iosif — Nedelcu, Moraru, Sîrbu, Viţă — Profir (min. 92: Popa), Fătu — Iancu, Georgescu, Trandafilon, Decu

PETROLUL: M. Ionescu — N. Ionescu, Tudorie, Ciupitu (min. 42: Mierluţ), Gruber — Cozarek, Crîngaşu — Oprişan (min. 57: Rădulescu), Dincuţă, I. Constantin, Moldovan.

A arbitrat cu scăpări **Zaharia Drăghici** (Constanţa).

BRAŞOV

STEAUA BUCUREŞTI — „U" CLUJ 1—0 (1—0)

A MARCAT: **Tătaru** (min. 22).

STADIONUL Tineretului; teren bun; timp frumos; aproximativ 2 000 spectatori.

STEAUA: Haidu — Sătmăreanu, Smarandache, Negrea, Hălmăgeanu — Dumitru, Ion Ion, Iovănescu — Pantea, Năstase, Tătaru.

„U" CLUJ: Ştefan — Mihăilă, Pexa, Matei, Cîmpeanu — Anca, Lică, Fanea — Uifăleanu, Mureşan, Barbu.

A arbitrat cu ezitări **Em. Păunescu** (Vaslui).

BUCUREŞTI

CONSTRUCTORUL GALAŢI — SPORT CLUB BACĂU 1—1 (0—1, 1—1)

AU MARCAT: **Dembrovschi** (min. 42); **Manta** (min. 56 — penalty).

STADIONUL „23 August"; teren bun; timp frumos; aproximativ 1500 spectatori.

CONSTRUCTORUL: Şerbănoiu — Botea, Olteanu, Podeţ, Petrea — Ploeşteanu, Cernega — Cristescu (min. 46: Ghica), Vochin, Ioniţă (min. 80: Adamache), Manta.

S. C. BACĂU: Ghiţă (min. 46: Voinea) — Mioc, Catargiu, Velicu, Mărgăsoiu — Hriţcu, Duţan — Băluţă, Dembrovschi, Pană (min. 60: Enescu), Florea.

A arbitrat sub aşteptări, inegal şi ezitant, **Gh. Popovici** (Bucureşti).

RADIOGRAFIA ETAPEI A 30-a (20 IUNIE 1973)

• REZULTAT • ECHIPE • ARBITRU • | • COMENTARIUL MECIULUI • CEL MAI BUN DIN „22" • | • TINERET-REZERVE •

A.S.A. — PETROLUL 2—1 (1—1)

AU MARCAT : Mureşan (min. 2), Naghi (min. 60) ; Moldovan (min. 45).

STADIONUL „23 August"; teren bun ; timp excelent ; spectatori, aproximativ 12 000.

A.S.A. : Nagel 7 — Szöllösy 5, Unchiaş 7 (min. 73: Kiss 7), Ispir 7, Czako 6 — Varodi 6, Bölöni 4 — Caniaro 7, Naghi 5, Mureşan 8, Sultănoiu 7.

PETROLUL : M. Ionescu 6 — Toader 6, Mierluţ 6 (min. 37 : Tudorie 7), Ciupitu 7, Gruber 5 — Dincuţă 6, Cringaşu 6 — Pisău 6, I. Constantin 7, Oprişan 6 (min. 67 : Rădulescu 7), Moldovan 7.

ARBITRU : **Gr. Birsan** (Galaţi), **nota 8.**

MUREŞAN

FĂRĂ MIZĂ, ŞI TOTUŞI... • Neaşteptat început de meci : Mureşan driblează totul şi, cu primul şut al partidei, deschide scorul • Urmează 43 de minute de fotbal bun, în care Petrolul s-a apărat bine şi a contraatacat periculos, iar A.S.A. s-a dovedit în continuare foarte periculoasă pentru poarta lui M. Ionescu • De remarcat că ambele echipe au folosit (cu succes) extreme de meserie : Caniaro şi Sultănoiu (înlocuitorul lui Hajnal, care a jucat la tineret-rezerve !) la A.S.A., Pisău şi Moldovan la Petrolul • După pauză, meciul, deşi fără nici un fel de miză, se „încinge" depăşind de multe ori limitele permise de regulament • Arbitrul Birsan îi sancţionează (cartonaş galben) numai pe oaspeţi, deşi cîţiva mureşeni meritau şi ei acelaşi tratament. • Parlamentările nu încetează aproape de loc de-a lungul ultimelor 45 de minute, aproape mereu cîte un „beligerant" e la pămînt ! • Victoria o asigură Naghi, printr-o splendidă foarfecă pe spate. (M.T.).

• CALIFICATIVUL MECIULUI : ACCEPTABIL.

3—2 (3—1)

AU MARCAT : Tevi, Hajnal, Koller ; Szekely (autogol), Marcu.

A.S.A. : Aşa — Janossy, Szekely, Botoş, Lucaci II — Veres, Koller, — Man, Covaci, Tevi, Hajnal.

PETROLUL : Tănase (Gheorghe) — Radu, Marta, Gheorghiu, Dafinescu — Roman, Constantin — Babone (Florea), Marcu, Mitrea (Florian), Dobrescu (Cristea).

ARBITRU : **M. Bădulescu** (Oradea).

„U" Craiova — C.F.R. Cluj 2—2 (1—0)

AU MARCAT : Bădin (min. 41), Oblemenco (min. 56 şi 68), Niţă (min. 51) ; Adam (min. 60 şi 82).

STADIONUL Central ; teren moale şi denivelat ; timp frumos ; spectatori, peste 45 000.

UNIVERSITATEA : Manta 7 — Niculescu 8, Bădin 8, Sameş 6, Velea 6 — Strîmbeanu 8, Deselnicu 7 — Ţarălungă 7 (min. 85 : Bălan), Oblemenco 8, Niţă 10, Marcu 6 (min. 87 : Pană).

C.F.R. : Gadja 6 (min. 71 : Moldovan 7) — Lupu 6, Penzeş 6, Vişan 8, Roman 7 — M. Brean 8, Cojocaru 7 — Bucur 6 (min. 62 : S. Bretan 6), Ţegean 6, Adam 8, Petrescu 7.

ARBITRU : **A. Bentu** (Bucureşti), **nota 9.**

CURSA OLTENILOR ŞI A LUI OBLEMENCO. • Cifră-record de spectatori la ultimul joc al liderului pe terenul său: la ora 15.30, nici un loc liber pe stadionul Central ! • Gazdele, minate de marea dorinţă a victoriei, egală cu preţioasele puncte ale cursei titlului, atacă dezlănţuit, îşi creează numeroase ocazii dar gestul final e lipsit de precizie. • Dincolo, C.F.R., joacă echilibrat şi calm, ieşe cu răbdare şi precizie din apărare şi evită, astfel, primirea golului pînă în finalul reprizei cînd Bădin marchează cu capul (min. 41). • După pauză, timp de 20 de minute, Universitatea va avea cele mai bune momente din întreaga partidă • Oblemenco ajunge şi trece graniţa celor 20 de goluri (prin punctele din min. 56 şi 68); dar Niţă dăduse — mai înainte — liniştie echipei prin golul său din min. 51 • Se anunţa un scor-fluviu; clujenii sînt însă o echipă bine pusă pe picioare şi răspund prin contraatacuri în care Adam (min. 60 şi 82) se dovedeşte un precis realizator, învingîndu-l pe Manta • În final, două ocazii clare ratate de Pană (min. 88 şi 89). (Ef. I.).

• CALIFICATIVUL MECIULUI : BUN

NIŢĂ

4—0 (4—0)

AU MARCAT : Mincioagă (2) Cioară, Stăncescu.

UNIVERSITATEA : Gunesch — Negrilă, Schell, Boldici, Pantilie — Balaci (Mîrşu), Kiss — Mincioagă, Bondrea (Ciolca), Stăncescu, Cioară.

C.F.R. : Moldovan I (Hăşmăşan) — Soporan, Olaru, Pfeiffer, Prodan — Costin, Sebestyen — Mureşan II, (Moldovan II), Moga, Niculescu, Borbely (Pop).

ARBITRU : **Gh. Vitan** (Craiova).

SPORT CLUB — RAPID 2—1 (2—1)

AU MARCAT : Dembrovschi (min. 26), Băluţă (min. 35) ; Boc (min. 40).

STADIONUL „23 August"; teren bun ; timp frumos ; spectatori aproximativ 13000.

S. C. BACĂU : Ghiţă 8 — Mioc 7, Catargiu 7, Velicu 6, Margasoiu 6 — Hriţcu 8, Duţan 9 — Pană 8, Dembrovschi 10, Enescu 7 (min. 70 : Florea 6), Băluţă 7.

RAPID : Răducanu 10 — Pop 6, Boc 9, Fl. Marin 7, Codrea 6 — Rotaru 6, M. Stelian 7 — Năsturescu 7 (min. 82 : Tal), Dumitriu II 6 (min. 75 : Codreanu 6), Neagu 7, Petreanu 6.

ARBITRU : **O. Anderco** (Satu Mare), **nota 6.**

RĂDUCANU

GAZDELE, EXCELENTE ÎN PRIMA REPRIZĂ, APOI, PROBABIL, AU OBOSIT... • Pe parcursul primelor 45 de minute, S.C. Bacău practică un joc aerisit, cu multă circulaţie în teren • În min. 26, Dembrovschi înscrie printr-un şut de kinogramă, iar în min. 35 Duţan centrează, Băluţă urmăreşte şi înscrie din colţul careului mic • Rapid e ca un boxer înghesuit în corzi, dar izbuteşte să scape cu faţa curată (Enescu — min. 19 şi 23; Dembrovschi — min. 39; Pană — min. 44), ba chiar mai mult, să şi reducă din handicap, în min. 40, cînd Mioc comite un hent involuntar, iar Boc transformă cu siguranţă • Surprinzător, în repriza secundă băcăuanii nu mai joacă cu aceeaşi siguranţă, iar echipa bucureşteană are posibilitate să iasă mai mult la joc • Oaspeţii ratează cîteva ocazii foarte mari (în min. 62, arbitrul Anderco le anulează chiar şi un gol valabil...), după care însă gazdele îşi revin, trec din nou la atac, şi este rîndul lor să rateze din poziţii foarte clare şi să fie... dezavantajate de arbitru, care le-a refuzat un penalty în min. 76 (D. G.).

• CALIFICATIVUL MECIULUI : BUN

2—1 (1—1)

AU MARCAT : Lunca, T. Ilie ; Lunca (autogol).

S.C. BACĂU : Voinea — Răileanu, Lunca, Sînăunceanu, Diaconu — Soşu (Popa), Cîrpuci — Blejuşcă (T. Ilie), Volmer, Botez, Cioancă.

RAPID : Cruce — Ştefan, Bogaciu, Muşat, Cîncă — Ghiţu, Naom — Dumitrescu (Borcea), Dobre, Stanca (Nicolcescu), Apostol.

ARBITRU : **Vasile Lupu** (Roman).

F.C. CONSTANŢA — DINAMO 0—1 (0—1)

A MARCAT : Radu Nunweiller (min. 16).

STADIONUL „1 Mai" ; teren moale, alunecos ; vreme închisă ; spectatori aproximativ 14 000.

F. C. CONSTANŢA : Ştefănescu 7 — Ghirca 4, Antonescu 6, Bălosu 7, Nistor 6 — I. Constantinescu 7, Oprea 6 (min. 56 : Mihu 6) — Tănase 5, Mărculescu 8, Caraman 5 (min. 69 : Negoescu 6), Turcu 8.

DINAMO : Cavai 9 — Sandu Gabriel 7, Dobrău 8, Dinu 8, Lucuţă 8 — Sătmăreanu II 8, R. Nunweiller 8 — Lucescu 6, Moldovan 7, Dumitrache 7 (min. 81 : Sălceanu), Fl. Dumitrescu 5.

ARBITRU : **Tr. Moarcăş** (Braşov), **nota 7.**

CAVAI

VICTORIE MUNCITĂ ŞI FOARTE PREŢIOASĂ. • Partida de la Constanţa, începută într-o atmosferă cam încordată, a atins destul de repede punctul de maximă tensiune, atît în teren, cît şi în tribune • Mobilul principal al stării de tensiune, l-a constituit golul înscris de Radu Nunweiller, dintr-o centrare a lui Lucescu, centrare la care arbitrul de linie V. Pîrvescu a semnalizat o discutabilă poziţie de ofsaid a lui Dumitrache • Acordarea golului a iscat o furtună de proteste din partea gazdelor, soldată cu un cartonaş galben pentru Ghirca • Fundaşul constănţean va fi, mai tîrziu, eliminat de pe teren pentru un fault intenţionat asupra lui Radu Nunweiller • După pauză, spiritele s-au mai potolit, iar echipa constănţeană, rămasă în zece oameni, a supus pe bucureşteni unei presiuni intense, ratînd mari ocazii de gol prin Mărculescu, în minutele 61, 66 (şut respins în bară de Cavai) şi 85 • Dinamoviştii, care acţionaseră, în primele 45 de minute, foarte periculos pe contraatac, reuşesc să păstreze pînă în final avantajul de un gol. (C. F.)

• CALIFICATIVUL MECIULUI : ACCEPTABIL.

0—1 (0—0)

(Meci jucat în ziua de 20 mai).

A MARCAT : **Stoichiţă.**

F. C. CONSTANŢA : Pîlcă — Arif, I. Ionescu, Floricică, Alexandru — Radu, Tufan — Drogeanu, Lupu, Marin, Ghindici.

DINAMO : Constantinescu (Duha) — Răutu, Ciobanu, Gungiu, Dascălu — C. Popescu, Marincel — Cardamusa (Bucurescu, N. Constantin), V. Petre, Stoichiţă, Roşu.

ARBITRU : **Zaharia Drăghici** (Constanţa).

STEAUA — STEAGUL ROŞU 1—1 (0—0)

AU MARCAT : Pescaru (min. 56) ; **Tătaru** (din 11 m, min. 67).

STADIONUL „23 August"; teren bun ; timp frumos ; nocturnă ; spectatori, circa 7 000.

STEAUA : Iordache 6 — (min. 67 : Haidu 6) — Sătmăreanu 8, Smarandache 5, Negrea 7, Hălmăgeanu 8 — Ion Ion 7, Iovănescu 6 — Pantea 6, Tătaru 6, Răducanu 6, Voinea 6 (min. 60 : Năstase 6).

STEAGUL ROŞU : Adamache 7 — Anghelini 7, Jenei 7, Naghi 7, Hîrlab 6 — Pescaru 7 (min. 76 : Anghel 6), Balint 7 — Şerbănoiu 6, Cadar 6, Ghergheli 8, Zotinca 6.

ARBITRU : **I. Cîmpeanu** (Cluj), **nota 10.**

GHERGHELI

REMIZĂ ECHITABILĂ. • Dornici să obţină o victorie (nu cîştigaseră decît un meci în tot returul !), militarii au atacat de la început • Au făcut-o însă fără luciditate şi mai ales fără forţă de pătrundere • Cu un foarte bun joc de echipă, braşovenii temperează elanul de început al gazdelor şi meciul devine plat, fără faze la poartă • În min. 14, Răducanu ratează la o centrare a lui Pantea, în min. 25 Şerbănoiu trimite cu capul peste poartă din poziţie favorabilă iar în min. 42 Anghelini (urmat la aceeaşi fază de Ghergheli şi Pescaru) ratează cea mai mare ocazie a meciului • După pauză partida are o desfăşurare mai interesantă • Creşte şi nivelul tehnic • Se joacă mai iute, se combină mai spectaculos, în acest domeniu remarcîndu-se îndeosebi oaspeţii • Ei deschid scorul, Pescaru reluînd, din unghi, o minge scăpată de Iordache la şutul lui Ghergheli • Steaua forţează egalarea, domină teritorial şi înscrie prin Tătaru, din penalty, acordat (just) la un fault în careu tot asupra lui • În ansamblu, rezultat echitabil. (R.U.).

• CALIFICATIVUL MECIULUI : ACCEPTABIL.

3—2 (0—1)

AU MARCAT : Vigu, Vaida, Dumitrescu ; Ghiţoiu, Stan.

STEAUA : Gh. Nicolae — Dumitrescu, Ţimbăiaru, Marinescu, Micloş — Niţu, Vigu — Radu, Florea (Burnea), Cristea, Ghiţă (Vaida).

STEAGUL ROŞU : Albu (Kaszoni) — Ivăncescu, Ghiţoiu, Buzea, Cîmpeanu — Vasilica, Şulea — Mateş, Dumitru, Arineanu, Bucur (Stan).

ARBITRU : **M. Buzea** (Bucureşti).

SPORTUL STUD. — JIUL 2—1 (1—1)

AU MARCAT : Leşeanu (min. 37), Szabados (min. 38), Lucaci (min. 51).

STADIONUL „23 August"; teren bun ; timp frumos ; spectatori, aproximativ 5 000

SPORTUL STUDENŢESC: Suciu 6 — Tănăsescu 6, Kraus 8, M. Sandu 6, Manea 8 — Chihaia 6, Ciocîrlan 6 — Leşeanu 7, O. Ionescu 6 (min. 40 : Culda 6), Moldoveanu 6, Lucaci 9.

JIUL : I. Gabriel 7 — Onuţan 5, Tonca 7, Stoker 7, Dodu 5 — G. Sandu 5 (min. 58 : Luca 6), Mulţescu 8 — Urmeş 5, Roznai 5, Szabados 6, Naidin 5.

ARBITRU : **M. Rotaru** (Iaşi), **nota 10.**

LUCACI

MAI UŞOR DECÎT ARATĂ SCORUL • Evident, în acest meci, după epuizantul „mart al primăverii", studenţii bucureşteni nu au mai avut prospeţimea necesară • Minutele se scurg fără să încălzească, cît de cît, puţinul public prezent în tribune • Multescu se distinge prin precizia şi oportunitatea paselor trimise în linia întîia • Onuţan (min. 23) îşi pune la grea încercare propriul portar; autogolul părea iminent, dar I. Gabriel reţine • Infiltrările lui Manea în atac produc panică în careul Jiului • Lucaci se dovedeşte cel mai activ atacant, şutează excelent din orice poziţie • Primul gol este realizat de Leşeanu (min. 37), angajat cu o pasă în adîncime de Moldoveanu • În minutul următor, la un contraatac, Urmeş şutează din interiorul careului mare, Suciu scapă balonul în faţă şi Szabados reia în gol • Moldoveanu ratează o mare ocazie (min. 40) la centrarea lui Lucaci • Repriza secundă aparţine aproape în întregime bucureştenilor: din multele ocazii de gol create, studenţii concretizează una singură, prin Lucaci (min. 51). • Victorie absolut meritată. (S.T.).

• CALIFICATIVUL MECIULUI : SLAB.

3—0 (2—0)

AU MARCAT : Cioacă, Cojocaru (din penalty), Cuperman.

SPORTUL STUDENŢESC : C. Marian (Cameniţă) — Marin, Ardeleanu, Cojocaru, G. Ionescu — Mihalache (Ciornoavă), Radu — Cioacă, Şerbănică, Cuperman, Stroe (Tomescu).

JIUL : Văduva (Lupui) — Rotaru, Căţuţ, Kormos, Sava — Faur Caramalis II — Boloş, Costial, Dănilă, Colceag.

ARBITRU : **D. Gheţu** (Bucureşti).

„U" CLUJ — U.T.A. 0—0

STADIONUL Municipal ; teren bun ; timp frumos ; spectatori aproximativ 2 000

UNIVERSITATEA : Ştefan 7 — Ciocan 7, Pexa 7 (min. 46: Solomon 7), Matei 7, Cîmpeanu 8 — Anca 6, Fanea 6 — I. Munteanu 6 (min. 66 : Coca 5), Uifăleanu 5, Lică 7, Barbu 6.

U.T.A. : Vidac 7 — Birău 8, Schepp 7, Pojoni 8, Popovici 7 — Petescu 7, Domide 6 (min. 56 : Condruc 6) — Axente 6 (min. 78 : Calinin), Kun 7, Broşovschi 7, Sima 6.

ARBITRU M. Bică (Bucureşti), **nota 9.**

BIRĂU

UN MECI DE O RARĂ PLATITUDINE • Universitarii au probat o nouă formulă defensivă, cu debutanţii Ciocan — fundaş dreapta şi Matei — stoper • Începutul partidei este destul de atrăgător • Studenţii atacă cu mai multă convingere şi reuşesc să-şi creeze cîteva ocazii de gol. • Arădenii acţionează ceva mai degajat, combină mai mult la mijlocul terenului, în schimb sînt deficitari la finalizare • După pauză, întîlnirea se situează sub limitele mediocrităţii • Pasele greşite abundă, deficienţele tehnice sînt prezente la fiecare fază, puţinii spectatori îşi manifestă nemulţumirea • După două şuturi mai acătării expediate de Munteanu, în afara spaţiului porţii, Kun are cea mai mare ocazie de a marca : scăpat singur se împiedică în interiorul careului în clipa în care îl avea în faţă doar pe Ştefan • Broşovschi (min. 67) şutează din voleu în bară • Pînă la sfîrşit, asistăm la un fel de „na-ţi-o ţie, dă-mi-o mie", şi, vorba-aia... bine că s-a terminat ! (Gh.N.).

• CALIFICATIVUL MECIULUI : FOARTE SLAB.

3—0 (2—0)

AU MARCAT : Grecsner (autogol) D. Mocanu (2).

UNIVERSITATEA : Lăzăreanu — S. Mocanu, Şomfăleanu, Sudi, Hidişan — Soo, Naghi — Bucur (Ştefănescu), M. Munteanu, Furnea, D. Mocanu (Ferenczi).

U.T.A. : Ziller — Drăuceanu, Căldăruş, Grecsner, Croitoru — Capes, Păcăţan — Coşa, Tisa, Mişcoi, Schneider (Butaş).

ARBITRU : **Z. Szilaghi** (Oradea).

F.C. ARGEŞ — C.S.M. Reşiţa 1—0 (1—0)

A MARCAT : Roşu (min. 30).

STADIONUL „1 Mai" ; teren excelent ; timp înnorat ; spectatori, aproximativ 12 000.

F. C. ARGEŞ : Ariciu 7 — Olteanu 7, Barbu 8, Vlad 8, Nedelcu 7 — Mustăţea 8, M. Popescu 7 — Troi 8, Dobrin 8, Roşu 8, Kassai 7.

C.S.M. : Ilieş 8 — Rodnic 6, Georgevici 8, Kiss 7, Kafka 6 — Puscaş 8, Em. Dumitru 7 — Atodiresei 7, Silaghi 5 (min. 60 : Neagu 8), D. Georgescu 7 (min. 80 : Roşca), Florea 6.

ARBITRU : **A. Pîrvu** (Bucureşti), **nota 10.**

ROŞU

MULTE OCAZII IROSITE LA AMBELE PORŢI. • La începutul partidei jocul a fost echilibrat, iar reşiţenii au ratat o mare ocazie în min. 13, prin Silaghi • În continuare, piteştenii au dominat şi, în min. 30, Dobrin a pasat excelent lui Roşu, care, din careu, a înscris unicul gol al meciului • După deschiderea scorului, oaspeţii au fost la un pas de egalare, dar Dudu Georgescu (min. 36) şi Silaghi (min. 41) n-au finalizat situaţiile favorabile • În repriza secundă, piteştenii şi-au impus superioritatea, dar înaintaşii au greşit, nepermis de mult, la finalizarea acţiunilor ofensive • Iată două din situaţiile nefructificate : în min. 74 — Roşu a trimis balonul în bară; în min. 78 — Troi a expediat de două ori, consecutiv, balonul spre poartă şi de fiecare dată fundaşul central Georgevici I-a respins • Introducerea lui Neagu în linia de înaintare a C.S.M. a dat un impuls atacurilor oaspeţilor, însă apărarea gazdă a rezolvat totul. (P. V.).

• CALIFICATIVUL MECIULUI : ACCEPTABIL.

2—2 (1—0)

AU MARCAT : Tronaru, Radu ; Ologeanu, Păunescu.

F. C. ARGEŞ : Ciolponea — Miuţu, Din, Neculcea, Stănceanu — Ciolan, Tronaru — Radu (Sîrbu), Prepurgel, Tudor, Chivescu (Popa).

C.S.M. : Gornea (Moater) — Ionescu, Ologeanu, Ambruş, Vizitiu — Buligoane, Savu — Ruse, Păunescu, Rădulescu I, Dosa.

ARBITRU : **C. Ghenciulescu** (Tîrgovişte).

Divizia B — SCORURI MARI ŞI O VICTORIE ÎN DEPLASARE

Iată că şi întrecerea divizionarelor B se apropie de sfîrşit. Acum, în ajunul ultimului rund, se cunoaşte o viitoare participantă în Divizia A, aceasta fiind Politehnica Timişoara, liderul seriei a II-a. În prima serie, pe mai departe, reţine atenţia duelul dintre Politehnica Iaşi şi Metalul Bucureşti. În ultima etapă, ambele echipe vor juca în deplasare, la Rm. Vîlcea şi, respectiv, la Oltenita. Meciurile vor avea loc la 4 iulie, întrucît ambele echipe sînt angrenate în faza finală a Cupei României.

În etapa nr. 29 s-a înregistrat o victorie în deplasare **(Ş. N. Oltenita în faţa C.S.U. Galaţi)** şi două rezultate de egalitate. În rest, victorii ale gazdelor, unele chiar la scoruri destul de mari.

ARBITRU INDULGENT

C.S.U. Galaţi — Ş. N. Oltenita 1—2 (1—0)

AU MARCAT : Tănăsescu **(min. 20 — din 11 m)**, Enculescu **(min. 60 şi 65).**

C.S.U. GALAŢI : Trofin — Bruştiuc, Nan, DINU, Enache — Tănăsescu (min. 62 : Băjenaru), Bezman — CRĂCIUNOIU, Popanică, Stoica, Tolea.

Ş.N. OLTENIŢA : Grădişteanu — Păunescu, RATCU, Dima, VICIU — Cîmpeanu, Vasilescu — ENCULESCU, FILDIROIU, Buburuz, RĂDUCANU.

A arbitrat foarte slab V. Buimistruc **(Iaşi).**

Cei aproximativ 5 000 de spectatori prezenţi în tribunele stadionului Portul Roşu au sperat că vor asista — acum, la sfîrşitul campionatului, cînd conturile erau deja încheiate pentru echipele C.S.U. Galaţi şi S. N. Oltenita — la o partidă de calitate. N-a fost aşa, întrucît jucătorii celor două formaţii şi-au adus aminte de nişte... polite mai vechi. Ca atare, **s-au angajat într-un joc de uzură, în care au abundat faulturile, intrările dure soldîndu-se cu două cartonaşe galbene** — Cîmpeanu şi Ratcu — **şi un altul roşu** — Stoica. **Cu toate aceste sancţiuni, arbitrul V. Buimistruc s-a arătat foarte indulgent şi în multe alte situaţii, ezitant în luarea măsurilor, ca să nu mai vorbim că a şi dictat unele decizii care au stîrnit ilaritate în tribune. Desigur, nu putem trece cu vederea nici semnalările hilare ale arbitrilor de linie V. Popa şi T. Oniga, care de multe ori l-au indus în eroare.**

Revenind la joc, trebuie menţionat faptul că echipa victorioasă (S.N.O.) a fost ceva mai aproape de noţiunea de fotbal decît adversara ei C.S.U. Galaţi. Deşi au reuşit să deschidă scorul în min. 20 prin TĂNĂSESCU, în urma unui penalty acordat cu maximă indulgenţă, la un duel umăr la umăr între Dima şi Tolea, **gazdele în loc să fie preocupate în continuare de joc, au căutat în permanenţă să se răzbune pe căpitanul echipei din Oltenita, Cîmpeanu** (şi el cîndva gălăţean) **care a atacat de cîteva ori destul de violent. Cel care a vrut primul să ne arate că ştie să nu rămînă dator a fost tocmai tînărul Stoica, component al lotului naţional de juniori. Acest talentat jucător, despre care auzisem numai cuvinte frumoase, l-a lovit cu brutalitate pe Cîmpeanu, atrăgîndu-şi eliminarea şi în acelaşi timp dezaprobarea publicului. Gestul lui şi al celorlalţi trebuie să fie judecate aspru de Comisia de disciplină a F.R.F.**

Oaspeţii au înscris cele două goluri prin ENCULESCU (min. 60 şi 65), primul dintr-o flagrantă poziţie de ofsaid.

Gheorghe NERTEA

UN ATAC EFICACE

Dunărea Giurgiu — F. C. Galaţi 5—0 (3—0)

AU MARCAT : Cojocaru **(min. 10)**, Ciocan **(min. 12)**, Sandu **(min. 20 şi 82)**, Jelescu **(min. 75).**

DUNĂREA : Dobre — Rădoi, COJOCARU, Reti, Spoială — Buduru, CRISTACHE — MANCIU, CIOCAN, SANDU, JELESCU.

F.C. GALAŢI : Hagioglu **(min. 46: Gheorghiu)** — Simion, COSTEA, Koroncsi, Ion Nicu — TOMA, Grozea — Enache, Morohai **(min. 15 : Şoptereanu)**, ŞTRAT, Băcescu.

A arbitrat satisfăcător Coloman Braun **(Braşov).**

Chiar din start, Dunărea Giurgiu asediază poarta oaspeţilor. Cum era şi firesc, supusă acestor acţiuni furibunde, continue, ariergarda gălăţeană este nevoită să cedeze destul de repede. Inevitabilul se produce în min. 10, cînd giurgiuvenii deschid scorul prin COJOCARU în urma unei lovituri de colţ. După gol, F. C. Galaţi acuză şocul şi, după numai două minute, cedează din nou : Cristache trimite excelent o pasă la întîlnire lui CIOCAN şi acesta, venit în viteză, „saltă" balonul peste portarul Hagioglu. În continuare, verva deosebită de joc a elevilor lui Costică Marinescu (care cu o etapă înainte, surclasaseră, ce e drept, tot pe teren propriu, pe C.S. Tîrgovişte cu 4—0), face ca scorul să ia proporţii. În min. 20, înscrie SANDU, dar şi cu concursul unui „smoc" de iarbă care l-a păcălit pe goal-keeper-ul oaspeţilor. După 3—0 gazdele opresc „motoarele" şi, pînă la pauză, nu se mai înscrie nici un gol.

La reluare, Dunărea apasă din nou pe accelerator şi reuşeşte să mai concretizeze de două ori prin JELESCU (min. 75) şi SANDU (min. 82). Şi astfel, la sfîrşit o partidă în care jocul a fost la discreţia echipei giurgiuvene care a reuşit să-i administreze echipei F. C. Galaţi cea mai severă înfrîngere din ultimii ani.

Se motivează că acest categoric insucces al gălăţenilor se datorează în mare parte lipsei antrenorului C. Teaşcă (plecat la un curs de specializare în Anglia) şi că înlocuitorul său **G. Făiniţă** nu a reuşit să aducă calmul său în sînul echipei, în momentele grele. Oare aşa să fie ? Despre arbitraj putem spune că deşi braşoveanul C. Braun a avut un joc relativ uşor de condus, el a greşit totuşi neacordînd un gol perfect valabil înscris de gazde în min. 77, ca după aceea să valideze ultimul gol al întîlnirii înscris dintr-o flagrantă poziţie de ofsaid

AUREL PĂPĂDIE

FEROVIARII ÎN VERVĂ OFENSIVĂ

C.F.R. Timişoara — Olimpia Oradea 7—0 (4—0)

AU MARCAT : Gorduna **(min. 11)**, Lata **(min. 16 şi 53)**, Panici **(min. 27 şi 59 — din 11 m)**, Kun I **(min. 46)**, şi Giulvăzan **(min. 63).**

C.F.R. : Borş — GORDUNA, Hergan, ERDELY, Dosan — Cotec, CHIMIUC **(min. 71 : Grigorescu)** — Perianu **(min. 46: Giulvăzan)**, LATA, Kun I, Panici.

OLIMPIA : Poroslavi — Leval, Dongoli, Ulici, Lemak — Steiner **(min. 71 : Szoros)**, IACOB — Dasciu, Bacoş, Beszik, Hădăreanu **(min. 46: Gödeny).**

A arbitrat foarte bine Al. Grigorescu **(Bucureşti).**

Aşa cum s-au desfăşurat „ostilităţile" în primele zece minute, se părea că vom asista la un joc echilibrat, cu puţine goluri. În această perioadă, deşi feroviarii au avut iniţiativa, ei n-au putut să creeze breşe în dispozitivul de apărare advers, care funcţiona destul de bine. Dar, totul a durat doar pînă în minutul 11, cînd GORDUNA a finalizat una dintre acţiunile ofensive ale timişorenilor. Linia de înaintare a C.F.R.-ului a continuat să creeze faze frumoase la poarta adversă, şi firesc, apărătorii Olimpiei au mai cedat încă de două ori în următoarele 16 minute (autorii golurilor LAŢA — min. 16 şi PANICI — min. 27).

După ce tabela de marcaj a arătat scorul de 3—0 în favoarea localnicilor, orădenii au cedat nu numai moral, dar şi fizic. Pînă la sfîrşitul partidei, oaspeţii s-au preocupat mai mult de apărare, încercînd, cît de cît, ca scorul să nu ia proporţii. Toate eforturile lor au fost însă zadarnice, deoarece feroviarii au evoluat la cel mai bun nivel din acest campionat, construind o duzină de acţiuni ofensive. Aşa se explică de ce, în final, ei au cîştigat meciul la un scor record.

În repriza secundă, înaintaşii au forţat ritmul doar 10 minute, între minutele 53 şi 63, cînd au stabilit rezultatul partidei. În rest, ei au fost preocupaţi de latura spectaculară a jocului şi, trebuie să recunoaştem că spectatorii s-au declarat mulţumiţi şi de acest aspect al partidei.

Deci, feroviarii au realizat scorul etapei şi în acest fel au mai urcat cîteva trepte în clasament, spre bucuria suporterilor lor.

F. ARCAN

GALAŢI. — Portarul Grădişteanu (Ş. N. Oltenita) cîştigă duelul aerian cu gălăţeanul Stoica. (Faza din meciul C.S.U. Galaţi — Ş. N. Oltenita, 1—2)
Foto : I. SZATMARI

DORINŢĂ MAI MARE DE VICTORIE...

Olimpia Satu Mare — Corvinul Hunedoara 2—0 (1—0)

AU MARCAT : Both **(min. 43)**, Borota **(min. 53).**

OLIMPIA : Bathori I — Filip, BIGAN, Knoblau, Boesa — BOROTA, Petz — Podlesni **(min. 65 : Pătaki)**, BOTH, Libu **(min. 60 : Kincses)**, BATHORI II.

CORVINUL : SOCOL — Coleulescu, STAN, Cîrlea, Mercea — LAZĂR, Cojocaru — CSERGŐ, Goca **(min. 61: Debre)**, ŞTEFĂNESCU, Giurgiu **(min. 61 : Stoica).**

A arbitrat slab I. Boros **(Timişoara).**

Încă de la primele schimburi de mingi fiecare jucător se arată preocupat de a realiza ceva în folosul echipei sale. Fotbaliştii din Satu Mare se dovedesc mai bine organizaţi, combină mai mult, se debarasează mai uşor de adversari, construind numeroase atacuri, dar nu suficient de periculoase. Atunci cînd partida devenise mai animată şi mai disputată (min. 20) o ploaie torenţială pune capăt ambiţiilor jucătorilor, tăindu-le parcă pofta de joc, făcîndu-i timp de opt minute (cît a durat torenţul) să facă simplă figuraţie pe un teren devenit extrem de greu. Scăpaţi apoi de ploaia incomodă, jucătorii îşi mobilizează din nou forţele.

Oaspeţii au o excelentă posibilitate de a înscrie prin Ştefănescu (min. 38), dar acesta, nepregătit, surprins de posibilitatea ivită, rătăceşte. Cinci minute mai tîrziu, gazdele aveau să se bucure de înscrierea primului lor gol ; **o acţiune bine concepută de înaintaşii Olimpiei este finalizată cu precizie de BOTH.** Imediat după primirea golului, formaţia oaspete iese mai curajoasă la atac şi-şi creează o nouă ocazie de a înscrie, dar Csergö este faultat în careu de Bocşa. **Aflat aproape de fază, arbitrul Iuliu Boros** (Timişoara) **dictează iniţial lovitură de la 11 m, dar la insistenţele gazdelor şi ale publicului spectator se consultă** (de ce oare ?) **cu tuşierul Aurel Pop** (Cluj). **Revine, apoi, asupra deciziei, dictînd lovitură de la 16 m, rămasă, bineînţeles, fără rezultat.**

Începutul reprizei secunde se caracterizează printr-o evidentă superioritate tehnică şi tactică a sătmărenilor care au posibilitatea să mai marcheze, dar Both (min. 61), în poziţie ideală de şut, **este faultat clar în careu.** Nici de data aceasta arbitrul nu acordă nimic (probabil în compensaţie) lăsînd jocul să continue. După ce îşi măresc avantajul la două goluri (min. 53, BOROTA) gazdele par convinse că victoria nu le mai poate fi smulsă şi joacă parcă în virtutea inerţiei, pentru a respecta timpul de joc. Probabil şi fotbaliştii hunedoreni au gîndit la fel...

V. IORDACHE

CLASAMENTUL GOLGETERILOR

SERIA I

● 15 GOLURI : **Marica şi Lupulescu** (Politehnica Iaşi) ● 11 GOLURI : **Sandu** (Dunărea Giurgiu), **Şt. Georgescu** (Metalul Bucureşti) — 1 din 11 m ● 10 GOLURI : **Mustaţă** (Ceahlăul P. Neamţ) — 2 din 11 m ● 8 GOLURI : **Fildiroiu** (S.N. Oltenita), **Stroie** (Ştiinţa Bacău), **Simionaş** (Politehnica Iaşi) — 1 din 11 m, **Alexe** (Metalul Plopeni) 2 din 11 m ● 7 GOLURI : **Dobre** (Gloria Buzău), **Enculescu** (S.N. Oltenita), **Mărculescu** (C.F.R. Paşcani) — 1 din 11 m, **Ionică** şi **Grozea** — 3 din 11 m (F.C. Galaţi) ● 6 GOLURI : **Cramer** (Gloria Buzău), **Spiridon** (Metalul Plopeni), **Grosaru** (Ştiinţa Bacău), **Gojgaru** şi **Iordache** (Chimia Rm. Vîlcea), **Iancu, Trandafilon** (Metalul Bucureşti), **Răducanu** (S. N. Oltenita) ● 5 GOLURI: **Strat** (F.C. Galaţi), **Dănilă** (Politehnica Iaşi), **Orovitz** (Chimia Rm. Vîlcea), **Girip** (Delta Tulcea), **Buduru** (Dunărea Giurgiu), **Sava** (C.S. Tîrgovişte), **Em. Dumitru** (Metalul Bucureşti), **Stamanichi** (S. N. Oltenita), **Bruştiuc** (C.S.U. Galaţi) — 2 din 11 m, **Stănoaia** (Progresul Brăila) — toate din 11 m ● 4 GOLURI : **Apetrei** (Ceahlăul P. Neamţ), **Florea, Ciucu, Dragomir** (Metalul Plopeni), **Stoica** (C.S.U. Galaţi), **Manciu** (Dunărea Giurgiu), **Nedelcu, Stan** (Gloria Buzău), **Amarandei** (Politehnica Iaşi), **Haidu** (Chimia Rm. Vîlcea) —1 din 11 m, **Harapu, C. Ionescu** — 1 din 11 m, **Pîrvu** — 1 din 11 m (C.S. Tîrgovişte), **Brukenthal** (C.F.R. Paşcani) — 3 din 11 m.

SERIA A II-A

● 18 GOLURI : **Bojin** (Politehnica Timişoara) ● 16 GOLURI : **Sasu** (Minerul Baia Mare) — 2 din 11 m ● 13 GOLURI : **Colnic** (F.C. Bihor), **Boţa** (Metalul Drobeta-Tr. Severin) — 6 din 11 m ● 12 GOLURI : **Ciocan** (Gloria Bistriţa) ● 11 GOLURI : **Daşcu** (Politehnica Timişoara), **Agud** (F.C. Bihor), **Serfozo** (C.S.M. Sibiu) ● 10 GOLURI : **Damian** (C.F.R. Arad) — 2 din 11 m, **Tacoi** (Electroputere Craiova) — 3 din 11 m ● 9 GOLURI : **Libra** (Olimpia Satu Mare), **Filip** (Nitramonia Făgăraş), **P. Şchiopu** (F.C. Bihor) ● 8 GOLURI : **Gane** (Metrom Braşov), **Bichea** (Electroputere Craiova), **Steiner** (Olimpia Oradea) — 1 din 11 m, **Bozsik** (Nitramonia Făgăraş) — 4 din 11 m ● 7 GOLURI : **Căprioru** (Metalul Drobeta-Tr. Severin), **Paraschivescu** (Metrom Braşov), **Drăgoi** (Nitramonia Făgăraş) ● 6 GOLURI : **Dumitrescu, Mathe** (Minerul Anina), **Raksi** (Metalurgistul Cugir), **Ioniţă** (Nitramonia Făgăraş), **Borota** şi **Both** — 2 din 11 m (Olimpia Satu Mare), **Panici** (C.F.R. Timişoara) — 4 din 11 m ● 5 GOLURI : **Hădăreanu, Arnoţchi** (Olimpia Oradea), **Periatu, Petreanu** (C.F.R. Timişoara), **Feher** (Nitramonia Făgăraş), **Korosi, Ghiţă** (C.F.R. Arad), **Tamaş** (F. C. Bihor), **Cojocaru** (Corvinul Hunedoara), **Turlea** (C.S.M. Sibiu), **Florescu, Selimesi** — 1 din 11 m (Metrom Braşov), **Pataki** (Olimpia Satu Mare), **Giulvăzan** (C.F.R. Timişoara), **Macai** (Minerul Anina)

SERIA I ● REZULTATE ● CLASAMENTE ● ETAPA VIITOARE ● SERIA A II-a

● Delta Tulcea	— Metalul Plopeni	1-0 (1-0)
● Politehnica Iaşi	— C.F.R. Paşcani	5-2 (3-2)
● C. S. Tîrgovişte	— Progresul Brăila	3-1 (1-0)
● Metalul Bucureşti	— Ştiinţa Bacău	3-0 (2-0)
● Gloria Buzău	— Progresul Buc.	2-0 (1-0)
● Ceahlăul P. Neamţ	— Chimia Rm. Vîlcea	3-1 (1-0)
● Dunărea Giurgiu	— F. C. Galaţi	5-0 (3-0)
● C.S.U. Galaţi	— Ş. N. Oltenita	1-2 (1-0)

1. POLITEHNICA IAŞI	29	15	6	8	54—28	36
2. METALUL Bucureşti	29	14	8	7	39—23	36
3. GLORIA Buzău	29	13	7	9	34—28	33
4. FOTBAL CLUB Galaţi	29	13	5	11	37—40	31
5. C.F.R. Paşcani	29	12	5	12	36—32	29
6. CHIMIA Rîmnicu Vîlcea	29	11	7	11	35—36	29
7. ŞANTIERELE NAVALE Oltenita	29	12	5	12	32—34	29
8. PROGRESUL Bucureşti	29	10	9	10	23—25	29
9. METALUL Plopeni	29	10	8	11	31—26	28
10. ŞTIINŢA Bacău	29	11	6	12	29—33	28
11. C. S. Tîrgovişte	29	10	8	11	23—29	28
12. DUNĂREA Giurgiu	29	11	5	13	36—37	27
13. CEAHLĂUL Piatra Neamţ	29	9	9	11	27—30	27
14. DELTA Tulcea	29	9	9	11	26—35	27
15. PROGRESUL Brăila	29	9	6	14	27—36	24
16. C.S.U. Galaţi	29	9	5	15	25—42	23

F. C. Galaţi — Ceahlăul P. Neamţ (0—0), Progresul Bucureşti — Dunărea Giurgiu (0—0), Ştiinţa Bacău — Delta Tulcea (1—1), Metalul Plopeni — C. S. Tîrgovişte (0—0), Ş. N. Oltenita — Metalul Bucureşti (0—4), C.F.R. Paşcani — C.S.U. Galaţi (1—2), Progresul Brăila — Gloria Buzău (0—0), Chimia Rm. Vîlcea — Politehnica Iaşi (0—3).

● Minerul Anina	— Politehnica Tim.	2-2 (1-0)
● Metalul Drobeta Tr. Sv.	— Nitramonia Făgăraş	1-0 (1-0)
● Metalurgistul Cugir	— C.F.R. Arad	3-0 (1-0)
● Olimpia Satu Mare	— Corvinul Hd.	2-0 (1-0)
● C.F.R. Timişoara	— Olimpia Oradea	7-0 (4-0)
● Gloria Bistriţa	— Electroputere Cv	1-0 (0-0)
● F. C. Bihor	— Minerul Baia Mare	4-1 (4-1)
● Metrom Braşov	— C.S.M. Sibiu	3-3 (2-2)

1. POLITEHNICA TIMIŞOARA	29	18	8	5	56—22	40
2. F. C. BIHOR Oradea	29	15	6	8	53—31	36
3. OLIMPIA Satu Mare	29	16	7	6	40—21	35
4. METROM Braşov	29	13	4	12	43—35	30
5. MINERUL Baia Mare	29	12	6	11	32—27	30
6. C.S.M. Sibiu	29	12	6	11	32—28	30
7. GLORIA Bistriţa	29	12	4	13	29—36	28
8. MINERUL Anina	29	12	4	13	29—43	28
9. NITRAMONIA Făgăraş	29	13	1	15	42—40	27
10. METALUL Drobeta Tr. Severin	29	12	2	15	37—40	26
11. C.F.R. Timişoara	29	11	4	14	32—36	26
12. METALURGISTUL Cugir	29	10	5	14	26—35	25
13. CORVINUL Hunedoara	29	11	6	12	29—37	24
14. ELECTROPUTERE Craiova	29	11	2	16	28—40	24
15. C.F.R. Arad	29	10	4	15	31—45	24
16. OLIMPIA Oradea	29	9	5	15	33—50	23

C.F.R. Arad — Metrom Braşov (0—4), Electroputere Craiova — C.F.R. Timişoara (0—4), Corvinul Hunedoara — Gloria Bistriţa (1—3), Politehnica Timişoara — Metalurgistul Cugir (0—0), Minerul Baia Mare — Minerul Anina (0—1), Olimpia Oradea — Metalul Drobeta Tr. Severin (0—0), C.S.M. Sibiu — Olimpia Satu Mare (0—2), Nitramonia Făgăraş — F. C. Bihor (2—7).

Nu se împrumută acasă.

RAMSEY ÎN FAȚA UNEI VERITABILE FINALE „WORLD CUP"

• SELECȚIONATA POLONIEI ARE DOUĂ DIN CELE TREI ȘANSE ÎN JOCUL DE PE WEMBLEY • DE LA OMUL SINGUREI GREȘELI, BOBBY MOORE, LA „NOUL STILES", BALL • CLEMENȚĂ PENTRU COLIN TODD ?

Compunîndu-și un program de turneu de maximă dificultate — patru meciuri în deplasare cu selecționate de primul calibru din Europa, Polonia — campioana olimpică, Cehoslovacia, U.R.S.S., și Italia, Alf Ramsey *a vrut să aibă „verdicte edificatoare", cum a ținut să precizeze înainte de plecarea spre Praga, prima etapă a acestui turneu. Bilanțul turneului — o victorie, o egalitate, două înfrîngeri — nu e catastrofal dar el a văzut învinsă formația Angliei în partida cea mai de preț, aceea din preliminariile C.M. cu selecționata poloneză. La Chorzow, foștii campioni ai lumii au pierdut categoric, 0—2,* „evoluînd ca un tractor greoi, deși ar fi trebuit să alerge cu viteza unui Jaguar", *cum remarcă trimisul lui „Daily Mail" la acea partidă. Prin eșecul de la Chorzow, reprezentativa Angliei a făcut din jocul de la 10 octombrie, de pe Wembley, cu unsprezecele reprezentativ polonez, un meci aidoma finalei de pe același stadion cu șapte ani în urmă: victorie obligatorie. Egalul și propriul succes asigură selecționatei lui* Lubansky *și* Deyna — *marea revelație a ultimelor două sezoane — dreptul de intrare în turneul final al competiției supreme.*

Vom înțelege că iritarea foarte veche și puternică, a presei engleze împotriva directorului echipei Angliei a avut surse de aprovizionare. Mai cu seamă după pierderea partidei de la Chorzow, observațiile și sugestiile s-au prăvălit asupra lui Alf Ramsey. *Marea, repetata imputare rămîne aceea a unui joc prea reținut, fără nețe și permanente aspirații ofensive practicat de* „formula lui sir Alf de cînd e în fruntea selecționatei". *Criticii susțin că fie și în alcătuirea stabilită de selecționer, există resurse pentru un fotbal ofensiv mult mai pronunțat dar că o așezare mult prea rigidă în 1—4—3—3 înăbușă dezvoltarea unui asemenea joc. Dar cei mai mulți dintre comentatori reproșează lui* Ramsey *modul cum alege titularii. Vocile au început să se ridice din nou împotriva lui* Bobby Moore *care a comis o greșeală elementară la golul al doilea al formației poloneze.* „Fac de o mie de ori fără să comit vreo inexactitate această mișcare și a 100-a oară, uite, am gafat..." *mărturisește căpitanul selecționatei, ajuns la a 108-a selecționare, deci recordmen absolut al fotbalului englez. Numai că antrenorul echipei Poloniei — Jacek Gmoch — a declarat după întîlnire:* „I-am studiat îndelung pe adversarii noștri de astăzi. Și am observat că, urmărit îndeaproape de adversarul direct, Moore comite aceste greșeli capitale. De aceea i-am cerut lui Lubanski să nu-l neglijeze nici un moment cînd are balonul, acționînd ca un veritabil apărător în asemenea momente. Și Bobby a fost obligat să greșească!"

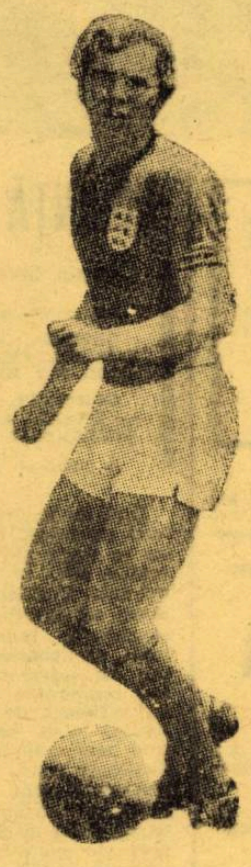

BOBBY MOORE, recordmanul mondial al selecționărilor cu cele 108 prezențe în echipa Angliei.

In asemenea împrejurări, numele lui Colin Todd, *tînărul dar și excelentul fundaș central al lui Derby County, a apărut pe toate buzele. Numai că el e suspendat pe doi ani — pînă în toamna lui 1974 — pentru neprezentarea la o partidă a selecționatei de tineret; vor abdica federația din Londra și* Alf Ramsey *de la punctul lor de vedere, energic susținut, în privința severei sancționări a lui* Todd?

Alan Ball, *eliminat de pe teren la Chorzow, pentru o gravă altercație cu* Cmikiewicz, *după ce avusese o importantă vină în grava rănire a lui* Lubanski *(min. 56), trimis direct la spital, e și el în centrul „atenției". Majoritatea opiniilor consideră că* Ball *vrea să ia locul lui* Stiles *în postul de „secerător" al echipei. Dar că o face mult mai urît și mai nesportiv decît vechiul favorit al lui* Alf Ramsey.

Cele patru jocuri pe continent ale selecționatei engleze (1—1 cu Cehoslovacia, 0—2 cu Polonia, 2—1 cu U.R.S.S. și 0—2 cu Italia) au oferit destule subiecte de meditație pentru vacanța de vară lui Alf Ramsey...

Roberto RIVELINO

VEDETELE GAZONULUI

In urmă cu trei ani în zilele premergătoare ediției mexicane a campionatului mondial, un nume nou apărea pe firmamentul fotbalului brazilian: **Roberto Rivelino** — jucătorul cu înfățișarea unui star de cinema, fotbalistul-tunar, cu o neobișnuită forță de șut cu ambele picioare, omul despre care **Mario Zagalo** spunea, cu satisfacția învingătorului, că a reușit să desfacă „nodul gordian" al tacticii echipei, în cele mai grele examene competiționale ale „El Mundialului".

A intrat în echipa națională a țării sale ca un necunoscut, eclipsat — dar nu complexat — de faima unor celebrități ca **Pele, Gerson** sau **Tostao** și a început să joace rolul de extremă falsă, reluînd de fapt, într-o variantă modernă, partitura interpretată de nu mai puțin celebrul său antrenor în edițiile 1958 și 1962 ale „Cupei Jules Rimet". A încheiat victorios dificilul examen mexican, cîștigînd în același timp un loc de frunte în ierarhia celor mai valoroși fotbaliști ai lumii.

Familia RIVELINO în plenul ei. ROBERTO alături de soția sa, MAISA JUAREZ, și cei doi copii ai lor.

S-a străduit, după aceea, să confirme speranțele celor ce au văzut în el o nouă mare stea a fotbalului brazilian. Retragerea lui **Pele** și mai apoi renunțarea la serviciile lui **Gerson** și **Tostao** i-au stimulat ambiția consacrării definitive la pupitrul rezervat șefului de orchestră.

Așa se face că acum, în noua reprezentativă a Braziliei, **Rivelino** mijlocașul-extremă a lui Corinthias din Sao Paulo, a devenit figura centrală a întregului dispozitiv funcțional al echipei naționale. „Tunarul", care acum trei ani în Mexic a uimit lumea cu loviturile sale rachetă și abilitatea de a-și strecura statura masivă prin aparările aglomerate, este astăzi și un fin coordonator de joc, un jucător complet, constructor-finalizator, un excelent om de echipă. Intr-un cuvînt el întrunește condițiile unei vedete veritabile, fiind la ora actuală, alături de **Jairzinho** și **Clodoaldo**, una dintre cele mai mari stele ale reprezentativei campioane mondiale.

Aceasta este de altfel și explicația marelui interes pe care-l acordă în prezent, deopotrivă specialiștii și presa, fotbalistului „centrocampista" **Roberto Rivelino**. Recent, cu ocazia meciului susținut de națională braziliană pe stadionul olimpic din Roma, el a fost ținta principală a ziariștilor italieni și, solicitat să răspundă la cîteva întrebări, unele cu tîlc, cum ar fi de pildă: **ce înseamnă Brazilia fără Pele?, care sînt caracteristicile actualei formații pregătită de Mario Zagalo?, ce jucători italieni ar putea juca într-o reprezentativă braziliană?, ce speră Brazilia să realizeze la viitoarea ediție a campionatului mondial?**

Obișnuit de-acum cu astfel de intenții gazetărești de a forța puțin senzaționalul, **Rivelino** răspunde tuturor cu siguranță și decență:

— Brazilia, cu sau fără Pele, rămîne în primul rînd o echipă. Deocamdată se fac încercări — și turneul din Europa este organizat tocmai în acest scop — pentru cristalizarea unui „11" de bază omogen și eficace ale cărui caracteristici trebuie să rămînă în continuare, vigoarea, tehnicitatea înaltă și rafinamentul tactic. Mi-ar plăcea să evoluez alături de Mazzola și Rivera, dar Clodoaldo și Jairzinho reprezintă însăși ideea noastră de joc, pe care ne întemeiem speranțele unui succes, anul viitor, în R. F. Germania.

În 1974, la ediția münchenează a campionatelor mondiale, **Rivelino** va fi în apogeul activității sale fotbalistice. Atunci, poate, numele lui **Pele** va fi uitat și, cine știe dacă nu **Roberto** — fotbalistul cu alură de actor de cinema — va fi acela care va prelua faima încă neegalată a „perlei negre".

Mihai IONESCU

INDEPENDIENTE A PĂSTRAT CUPA „LIBERTADORES DE AMERICA"

Aproape paralel cu faza finală a **„Cupei campionilor europeni"** se disputau în America de Sud și ultimele meciuri ale **Cupei „Libertadores de America"**. Numai că, datorită sistemului diferit de disputare și de participare față de C.C.E., în finala competiției sud-americane, care se dispută turretur, a avut loc și un al treilea meci, pe teren neutru, pentru că primele două se încheiaseră la egalitate.

La cea de-a 14-a ediție a întrecerii s-au înscris 20 de echipe. Conform regulamentului iau parte campioana și vicecampioana fiecărei țări; deci, cîte două echipe din Argentina, Bolivia, Brazilia, Uruguay, Chile, Ecuador, Columbia, Venezuela, Paraguay și Peru, care au fost împărțite în cinci grupe preliminare de cîte patru formații. Ulterior echipele din Venezuela n-au mai luat parte. Cîștigătoarele grupelor preliminare, alături de Independiente Buenos Aires, deținătoarea titlului, au aicătuit alte două grupe de cîte trei: **Botafogo** (Brazilia), **Colo Colo** (Chile), **Cerro Porteno** (Paraguay) — grupa A; **San Lorenzo** (Argentina), **Independiente** (Argentina), **Millionarios** (Columbia) — grupa B. Cîștigătoarele, **Colo Colo** (Santiago de Chile) și **Independiente** (Buenos Aires) și-au disputat trofeul.

Primul act, disputat la Buenos Aires, la 22 mai, s-a încheiat la egalitate: 1—1 (cîte un... autogol în fiecare poartă!). În cel de-al doilea (Santiago de Chile, 29 mai), chilienii, pentru prima dată în finală, porneau favoriți deoarece aveau o echipă tînără (media de vîrstă 22 de ani) și excelent pregătită. Cu toate astea nu și-au putut fructifica avantajul de a juca acasă, Independente avînd de partea ei experiența atîtor partide decisive. Și: 0—0. Se impunea deci un al treilea meci.

La 6 iunie, la Montevideo, în Uruguay, pe stadionul Centenario, acolo unde a evoluat și reprezentativa României cu prilejul primei ediții a C. M. din 1930, cele două team-uri au fost chemate din nou față în față. În cazul unui nou meci egal, **Colo Colo** ar fi cîștigat cupa datorită autogolului argentinianului **Sa**, înscris în prima partidă, aceea de la Buenos Aires. Și se părea că așa se va întîmpla, pentru că la sfîrșitul celor 90 de minute scorul era 1—1. Tot 1—1 și după prima repriză a prelungirilor. De-abia în min. 106, **Giachello**, un tînăr jucător al lui Independente, aflat la prima sa partidă internațională, strecoară balonul în poarta apărată de chilianul **Neff**. 100 000 de spectatori au asistat la un meci de mare spectacol, cu execuții tehnice de clasă, dar în care sîngele fierbinte al sud-americanilor și-a spus încă o dată cuvîntul: a fost eliminat cîte un jucător din fiecare echipă.

Și astfel, **Independiente** păstrează Cupa „Libertadores de America". Iată cîștigătoarele celor 14 ediții: **Penarol Montevideo** (1960, 1961, 1966), **F. C. Santos** (1962, 1963), **Independiente Buenos Aires** (1964, 1965, 1972, 1973), **Racing Buenos Aires** (1967), **Estudiantes La Plata** (1968, 1969, 1970), **Nacional Montevideo** (1971).

PE SCURT

„NENE" EVAZIONISTUL !

Atacantul echipei italiene U.S. Cagliari, brazilianul **Claudio Olinto de Carvalo**, cunoscut sub numele de „Nene", a fost condamnat de Curtea de apel din Cagliari la cinci zile de închisoare și 700 000 de lire amendă, ca urmare a continuei sale „evaziuni" fiscale, care durează de mai bine de patru ani! Prin neplata sumelor impuse între 1967 și 1970, **„Nene"** datorează fiscului italian frumoasa sumă de 6 461 545 de lire!

CONVORBIRI SUDAMERICANO – EUROPENE

Președintele Confederației sudamericane de fotbal, peruviul **TEOFILO SALINAS** a avut recent o întrevedere la Florența, cu dr. **ARTEMIO FRANCHI**, președintele **U.E.F.A.**, scopul principal al discuției, fiind organizarea viitoarei întîlniri între reprezentativele Europei și Americii de Sud, cu prilejul „ZILEI MONDIALE A FOTBALISTULUI".

Dar mai mult decît acest principal punct de pe ordinea de zi, s-a discutat (fără a se ajunge la o hotărîre definitivă) problema Cupei Intercontinentale, ce pare a traversa o criză, datorită refuzului lui Ajax (anunțat încă de anul trecut) de a mai disputa încă o dată această competiție pe care F.I.F.A. nu o recunoaște.

38 300 !

Aceasta este media numărului de spectatori în Cupa campionilor europeni de la crearea ei, adică anul 1956. După cum se știe, finala ediției de anul acesta, Ajax — Juventus, a fost meciul nr. 1 000. Or, pînă acum, întîlnirile dintre echipele campioane au fost urmărite de exact 38 300 000 de spectatori.

Recordul aparține ediției 1964—1965, cu 2 577 000 spectatori (media: 41 564 pe meci). Dacă ne gîndim că jocurile primei ediții au fost urmărite de numai 912 000 persoane (medie: 31 450), ne dăm seama de drumul imens parcurs de această competiție în cei 18 ani... Și dacă ne gîndim și la numărul telespectatorilor...

INDEPENDIENTE – COLO COLO 2–1 (1–1 ; 1–1)

AU MARCAT: Mendoza (min. 25), Giacchello (min. 106); Caszelly (min. 62).

STADIONUL Centenario din Montevideo, nocturnă, 100 000 spectatori.

INDEPENDIENTE: Santoro — Comisso (eliminat în min. 112), Lopez, Sa, Pavoni, Semenewicz, Raimondo, Galvan, Bertoni, Maglioni (min. 68: Bocchini), Mendoza (min. 74: Giacchello). Antrenor: Humberto Maschio.

COLO COLO: Neff — Galindo, Herrera (eliminat în min. 85), Gonzales, Silva (min. 74: Castaneda), Valdes, Paez, Messen, Caszelly, Abumada, Veliz (min. 87: Lara). Antrenor: Luis Alamos.

ARBITRU: Romei (Paraguay).

● FINALE DE CUPE ● FINALE DE CUPE ●

În foarte multe din țările europene, încheierea sezonului 1972—1973 a avut loc prin disputarea finalelor de cupe naționale. Iată rezultatele înregistrate pînă acum:

Elveția: F. C. Zürich — F. C. Basel 2—0.
Anglia: Sunderland — Leeds United 1—0.
Ungaria: Vasas Budapesta — Honved Budapesta 4—3.
Franța: Olympique Lyon — F. C. Nantes 2—1.
Bulgaria: T.S.K.A. Sofia — Beroe Stara Zagora 2—1.
Irlanda de Nord: Glentoran — Linfield 3—2.
Scoția: Glasgow Rangers — Celtic Glasgow 3—2.
Danemarca: Randers Fraja — B.K. 1910 Nyköping 2—0.
Cehoslovacia: Banik Ostrava — V.S.S. Kosice 3—1.
Austria: Wacker Innsbruck — Rapid Viena 1—0.
Olanda: N.A.C. Breda — N.E.C. Nijmegen 2—0.
Belgia: Anderlecht — Standard Liege 2—1.
Portugalia: Sporting Lisabona — Victoria Setubal 3—2
R. D. Germană: F. C. Magdeburg — Lokomotive Leipzig 3—2.
R. F. Germania: Borussia Mönchengladbach — F. C. Köln 2—1.
R. A. Egipt: Union Alexandria — National Cairo 2—1.

extern MAGAZIN extern

„STRĂMOȘII FOTBALULUI"

Fotografia vă înfățișează pe componenții uneia dintre primele echipe ale fotbalului, aceea de la **Harrow School,** datată din 1867. Ea a fost prezentată — trezind un deosebit interes atît prin valoarea sa documentară cît și prin ciudățenia echipamentului — la expoziția fotografică organizată la Torino cu prilejul aniversării a 75 de ani de existență ai federației italiene.

FOTBALISTE ȘI MAME

Cele patru atacante ale formației **Granna Ais,** una dintre cele mai cunoscute echipe suedeze de fotbal feminin, se dovedesc a fi nu numai bune jucătoare, ci și ireproșabile mame.

CU BARCA PE VALURI...

Cesena este o mică localitate din Italia, din apropierea lui Rimini, așezată pe malurile riului Savio, iar echipa de fotbal a orașului a promovat acum în prima divizie. Bucuria suporterilor n-a avut margini. Iată cum, cîțiva dintre ei, au improvizat o plută și au pornit pe Savio în jos. Pe pancartă se poate citi : **„Come il Savio va al mare, il Cesena va in A"** („După cum Savio merge spre mare, Cesena merge în A"). Cît de siguri erau „tifosii" din Cesena...

• Din țara sa natală, Scoția, tot mai multe vești vorbesc despre intenția lui **Denis Law** de a-și relua activitatea fotbalistică după ce Manchester United, ultimul său club, l-a sărbătorit pentru retragerea sa. De altfel, chiar Law crede că mai are încă loc într-una din echipele din primul campionat al Scoției.

• „Deschiderea frontierelor" fotbalului spaniol pentru jucătorii străini, a marcat primul mare transfer de răsunet în soccerul european : **Güther Netzer,** cunoscutul mijlocaș al formației Borussia Mönchengladbach și al reprezentativei R. F. Germania, a semnat pentru Real Madrid.

„CAMPIONATUL LUI ALTAFINI"

„Juventus datorează lui Altafini atît titlul de campioană a Italiei, cît și prezența în finala Cupei campionilor europeni", iată o declarație a lui **Boniperti,** președintele clubului torinez, care a făcut senzație în fotbalul peninsular. Și de aceea, **Boniperti** s-a simțit obligat să o completeze : **„Chiar dacă el a marcat numai nouă goluri, toate au fost importante și au venit la momentul oportun. Mult mai mult valorează un gol marcat la 0—0, decît două sau trei atunci cînd conduci cu 4—0 sau 5—0. Or, Altafini a marcat pentru noi numai goluri din prima categorie".**

De altfel, Juventus l-a sărbătorit pe brazilian la finele campionatului și pentru cele 200 de goluri înscrise de el de-a lungul celor 408 partide susținute în cele 15 campionate ale Italiei la care a luat parte. În primii șapte ani a activat la A.C. Milan și a marcat 120 de goluri, în următorii șapte a realizat 71 pentru A.C. Napoli (cu această din urmă echipă a evoluat și la București, în compania Rapidului, în Cupa cupelor), iar pentru Juventus, cele nouă goluri amintite. În total — 200.

Iată-l, în imagine, pe **Altafini** (stînga) marcînd ultimul gol al său din încheiatul campionat italian, unul din acelea **importante,** de care amintea **Boniperti :** Cagliari — Juventus 0—1 (min. 62).

GOLGETERII

Pe lîngă titlul de golgeter al campionatului țării sale, **GERD MÜLLER** a devenit anul acesta și golgeter al ediției 1972—1973 a întrecerii echipelor campioane din Europa. Dar care au fost „tunarii" celor 18 ediții disputate pînă acum în cadrul C.C.E.? Iată răspunsul, solicitat de mulți dintre cititorii revistei noastre :

1956 : MILUTINOVICI (Partizan Belgrad) — **7 goluri**
1957 : VIOLLET (Manchester United) — **9 goluri**
1958 : DI STEFANO (Real Madrid) — **10 goluri**
1959 : FONTAINE (Reims) — **10 goluri**
1960 : PUSKAS (Real Madrid) — **12 goluri**
1961 : AGUAS (Benfica) — **10 goluri**
1962 : DI STEFANO, PUSKAS, TEJADA (Real Madrid) — **7 goluri**
1963 : ALTAFINI (A.C. Milan) — **14 goluri**
1964 : MAZZOLA (Internazionale) — **7 goluri**
1965 : EUSEBIO, TORRES (Benfica) — **9 goluri**
1966 : ALBERT (Ferencvaros), **EUSEBIO** (Benfica) — **7 goluri**
1967 : VAN HIMST (Anderlecht) — **6 goluri**
1968 : EUSEBIO (Benfica) — **6 goluri**
1969 : DENIS LAW (Manchester United) — **9 goluri**
1970 : JONES (Leeds) — **8 goluri**
1971 : ANTONIADIS (Panathinaikos Atena) — **10 goluri**
1972 : CRUYFF (Ajax Amsterdam), **MACARI** (Celtic Glasgow), **TAKACI** (Standard Liège) — **5 goluri**
1973 : MÜLLER (Bayern München) — **11 goluri**

Pot fi întîlniți aici toți marii tunari ai ultimilor 20 de ani. Remarcați că „veteranul" **ALTAFINI** rămîne recordman cu cele 14 goluri ale sale și după zece ani.

PERIPEȚII LA CHICAGO !

Este bine cunoscută o anumită reputație a orașului Chicago... De curînd au simțit-o pe propria lor piele jucătorii echipei italiene Lazio Roma. Mai întîi, lui **Ferruccio Mazzola** (fratele mai mic al lui Sandrino) i s-au furat toți banii pe care-i avea în camera sa de la hotel. Faptul i-a făcut atenți pe colegii săi de echipă. Cu toate acestea, în noaptea următoare, răufăcători au reușit să intre în cea mai mare parte a camerelor ocupate de italieni și le-au subtilizat, în timp ce ocupanții acestora dormeau, pantaloni, vestoane, ceasuri și bani...

Dar peripețiile nu s-au terminat aici : în timpul ședерii lui Lazio la Chicago, un ciclon s-a abătut asupra regiunii provocînd zeci de victime și foarte multe pagube, iar meciul Lazio—Santos programat în acel oraș a trebuit să fie amînat.

DE LA 70 LA 30 000

Psihologi din tot mai multe țări încearcă în clipa de față să descopere cauzele care fac ca numărul celor ce colecționează insigne și fanioane sportive ori obiecte care au aparținut marilor campioni, să crească tot mai mult. Cum trebuie, de pildă, explicat faptul că tricourile unor jucători de renume sînt literalmente rupte în bucăți la sfîrșitul meciurilor, de suporteri ?

Eddy Merckx trebuie să aibă la el cîte 30 de caschete atunci cînd ia startul într-o cursă ; admiratorii i le subtilizează una cîte una. La C.M. din Mexic, trebuiau să fie pregătite cîte cel puțin patru mingi de fiecare întîlnire. Dacă una dintre ele ajungea în tribune, dispărea fără speranțe de înapoiere...

Dar faptul cel mai curios s-a petrecut în Anglia. Cu cîtva timp în urmă, **Bobby Charlton** a organizat la Manchester o „expoziție a fotbalului". **Pele** i-a împrumutat pentru acea ocazie echipamentul purtat atunci cînd a marcat cel de-al 1 000-lea gol al său, mingea cu care s-a jucat în meciul acela și un alt tricou purtat cu prilejul „Mundialului". Totul, expediat de la Santos la Manchester, valora vreo 70 de dolari. Dar prețiosul colet a fost asigurat de compania de asigurări Lloyds din Londra pentru suma de 30 000 de dolari !

• Arbitrul belgian **Vital Loraux,** unul dintre cei mai buni cavaleri ai fluierului din Europa, a comis o serioasă greșeală în timpul finalei Cupei Belgiei disputată între Anderlecht și Standard Liège sancționînd cu penalty o „mînă" a lui **Verheyen** (Standard). Televiziunea a prezentat seara, cu încetinitorul, faza incriminată și a demonstrat că **Verheyen** a lovit balonul nu cu mîna, ci cu pieptul ! De unde, un adevărat proces între cele două echipe, ca și între cele două tabere de simpatizanți. Din acest punct de vedere să amintim că federația engleză nu permite B.B.C.-ului să reia imaginile cu încetinitorul. Asta pentru a proteja reputația și demnitatea arbitrilor. Pentru că „errare humanum est".

• Pentru a împiedica „tragerea de timp", Federația argentiniană de fotbal a hotărît folosirea a cîte cinci mingi în meciurile oficiale. Ele sînt împărțite în jurul terenului și înlocuiesc imediat balonul degajat prea departe.

SUPORTERII ȘI CÎINII POLIȚIȘTI

Pentru a preveni numeroasele incidente înregistrate în trenurile speciale care îi duc pe suporterii diferitelor echipe spre orașele unde acestea joacă, poliția engleză a decis ca agenți speciali, însoțiți de cîini, să supravegheze călătoria acelor trenuri speciale. Cum se vede din fotografia noastră.

FOTBAL
REDACȚIA ȘI ADMINISTRAȚIA
str. V. Conta nr. 16, etajul V, București, sectorul I, telefoane 11.10.05 (centrală), 12.95.96

Prezentarea artistică : **Liviu BOBOCEA**
Prezentarea grafică : **Traian ONICEL**

CU GÎNDUL LA CALIFICAREA LA C. M. 1974

ECHIPA REPREZENTATIVĂ A ROMÂNIEI ÎNCEPE PREGĂTIRILE LA 9 IULIE

● UN TURNEU DE TREI JOCURI ÎN FRANȚA ● ÎN ȚARĂ, ALTE DOUĂ MECIURI INTERNAȚIONALE ● COMPONENȚA LOTULUI LĂRGIT

Am putea spune că, exceptînd-o pe Steaua, rămasă în Cupă să „răzbune" divizionarele A, fotbalul a intrat în vacanță. O vacanță nu prea lungă dar binemeritată după efortul depus în această primăvară.

Factorii de răspundere ai fotbalului, însă, se află în plină activitate pentru a definitiva măsurile organizatorice legate de îmbunătățirea sistemului competițional la toate cele trei eșaloane și a detalia planul de pregătire a echipei naționale în vederea meciurilor retur cu reprezentativele **R. D. Germane** și **Finlandei** din preliminariile C. M. Acest din urmă subiect, de maximă responsabilitate pentru tehnicienii și jucătorii selecționabili a fost dezbătut plecîndu-se de la informarea aprobată de Biroul Executiv al C.N.E.F.S. la sfîrșitul săptămînii trecute.

Astfel, avîndu-se în vedere obiectivul major al fotbalului nostru din acest an — **calificarea la turneul final al C. M. din 1974, de la München — s-a hotărît,** pe baza planului elaborat de colectivul tehnic al reprezentativei, **ca preparativele să înceapă pe data de 9 iulie.** Cu asentimentul unanim al conducerilor cluburilor și antrenorilor de Divizia A s-a ajuns la concluzia că măsura cea mai bună pentru asigurarea succesului este pregătirea centralizată ce urmează să se desfășoare în două etape:

● între 9—25 iulie, cei 18 selecționabili se vor afla la Poiana Brașov unde vor urma un plan riguros de pregătire;

● etapa a doua, între 25 iulie — 4 august, prevede susținerea a trei jocuri amicale în Franța, cu echipe de primă categorie. Evident acest program urmărește omogenizarea formației și aprofundarea ideii de joc. Turneul este în curs de perfectare.

După aceste jocuri, selecționabilii se vor întoarce la echipele lor unde își vor continua pregătirile în vederea începerii campionatului, ediția 1973—1974.

Biroul federal a mai hotărît ca în perioada 12 august (data deschiderii campionatului) — **26 septembrie, lotul reprezentativ să fie convocat la datele 20—22 august și 3—5 septembrie pentru susținerea a două jocuri de verificare în țară, cu echipe de peste hotare. Una din întîlniri ar urma să se dispute la nivel de reprezentativă, tocmai pentru a evita platitudinea obișnuitelor jocuri de verificare. În acest scop s-au avansat propuneri federațiilor din Austria, Suedia și Grecia.**

Iată acum și componența lotului lărgit:

● **PORTARI: Răducanu, Haidu, Iordache;**

● **FUNDAȘI: Sătmăreanu, Antonescu, Dinu, Deleanu, Tănăsescu, Sameș, Velea;**

● **MIJLOCAȘI: Dumitru, R. Nunweiller, Dembrovschi, Beldeanu;**

● **ÎNAINTAȘI: Troi, Țarălungă, Dobrin, Dumitrache, Marcu, Iordănescu, Mureșan, Dudu Georgescu, Oblemenco.**

DIN FOTBALUL INTERNAȚIONAL

● SE PREGĂTEȘTE RETRAGEREA LUI PELE? În Brazilia s-a și alcătuit o comisie care pregătește, pentru anul viitor, meciurile de adio ale lui **Pele.** Pînă acum s-a întocmit un program care prevede 30 de jocuri, majoritatea în străinătate. Întrebat dacă acceptă acest program, **Pele** a declarat: **„Vreau să mă odihnesc !..."**

● BANAS, FOSTUL ATLET. După Lubanski, cel mai cunoscut fotbalist polonez la ora actuală este **Jan Banas.** „Acțiunile" lui au crescut și mai mult după recentul meci **Polonia — Anglia** (2—0), întrucît el a deschis scorul, marcînd dintr-o lovitură liberă. Recent, **Banas** a împlinit 30 de ani, meciul cu Anglia fiind al 30-lea al său în echipa Poloniei. În urmă cu 12 ani **Banas** era un apreciat atlet, dar deoarece nu a fost selecționat pentru o competiție ce urma să se desfășoare la Varșovia, s-a supărat și a trecut la fotbal!

● „ZIUA MONDIALĂ A FOTBALISTULUI". După cum s-a anunțat, la 15 august, se va sărbători pentru prima dată **„Ziua mondială a fotbalistului",** prilej cu care, la Barcelona, se va disputa meciul **Europa — America.** S-a anunțat că în formația continentului nostru vor evolua și fotbaliști din Asia și Africa, iar în aceea a Noului Continent și jucători din America Centrală, America de Nord și regiunea Mării Caraibilor. Returul este prevăzut pentru 1975, la Lima, în Peru.

● FUZIUNE LA BRUGES. Din ce în ce mai mult se afirmă că cele două cluburi de primă divizie din orașul belgian Bruges, **F.C. Bruges,** campioana din acest an a Belgiei, și **Cercle Sportif de Bruges,** vor fuziona. Faptul se va petrece însă în 1974. În cadrul echipei Cercle a jucat, cu cîțiva ani în urmă, și **Ion Ionescu,** actualul antrenor secund al Rapidului.

● MATT BUSBY, ÎN RÎNDUL CONDUCĂTORILOR FOTBALULUI ENGLEZ. Venerabilul fost antrenor al lui Manchester United a fost ales cu cîtva timp în urmă în comitetul federal al lui „Football League", adevărat senat al fotbalului insular. Este pentru prima dată cînd un fost jucător profesionist și fost manager este chemat să facă parte din cel mai înalt organism de conducere și legislație al socceruiui.

● CEI DOI FRAȚI REVELLI, LA SAINT ETIENNE. Jucătorul **Hervé Revelli,** multă vreme titular în echipa Franței, se reîntoarce după un singur an petrecut la O.G.C. Nice la clubul care l-a lansat, Saint Etienne cu care a semnat un contract pe trei ani. La Saint Etienne, **Hervé** va juca în compania fratelui său Patrick.

R. F. GERMANIA, FAVORITA SPECIALIȘTILOR

● Anchetă inedită a agenției S. I. D. ●

Am intrat, de curînd, în anul efectiv premergător Campionatului mondial 1974. Cota 365 (de zile) fiind depășită am început un fel de numărătoare inversă, operație care, înaintea marilor evenimente, este aproape totdeauna însoțită de o „febră" specială. Febra pregătirilor, pentru actorii ce vor rămîne pe scena Weltmeisterchaftului, febra așteptării pentru zecile, chiar sutele de milioane de pasionați ai fotbalului de pe toate meridianele.

Era firesc ca, în acest context, să înceapă și evaluările șanselor, pronosticurile formulate de specialiști, ziariști s.a.m.d. Un recent sondaj, efectuat de agenția de știri sportive din R.F. Germania **S.I.D.** (Sport Information Dienst) în rîndul a 15 agenții de presă și ziare de specialitate de pe continentul nostru a scos în evidență faptul că gazdele viitoarei ediții a C.M. de fotbal sînt considerate favoritul nr. 1 al competiției. Iată cum se prezintă rezultatele acestei anchete:

ANI (Portugalia): **R.F.G., Brazilia, Bulgaria.**

AFP (Franța): **R.F.G., Brazilia, Anglia.**

APA (Austria): **Brazilia, R.F.G., Italia.**

ANP (Olanda): **R.F.G., Olanda, Italia.**

EFE (Spania): **R.F.G., Brazilia, Anglia.**

Gazzetta dello Sport (Italia): **R.F.G., Brazilia, Italia.**

MTI (Ungaria): **R.F.G., Anglia, Brazilia.**

Przeglad Sportowy (Polonia): **R.F.G., Brazilia, Italia.**

Reuter (Anglia): **R.F.G., Argentina, Iugoslavia.**

Rizaus Buro (Danemarca): **R.F.G., Brazilia, Italia.**

SID (R.F. Germania): **R.F.G., Italia, Brazilia.**

Sportul (România): **R.F.G., Brazilia, Olanda.**

Taniug (Iugoslavia): **Anglia, R.F.G., Iugoslavia.**

TASS (U.R.S.S.): **R.F.G., Olanda, Brazilia.**

TEBW (Elveția): **Brazilia, Anglia, R.F.G.**

În plus, agenția SID a mai obținut opiniile a două mari personalități din lumea fotbalului, antrenorul vest-german **Helmuth Schön** și antrenorul brazilian **Zagalo.** Schön consideră că aspirantele cele mai autorizate la primele locuri ar fi: **Brazilia, Anglia** (cu precizarea „dacă se califică") și **Italia.** Zagalo a fost mai precis afirmînd că finala C.M. '74 nu poate opune alte formații decît cele ale **Braziliei** și **R.F. Germania.**

Dr. M. ANDREJEVICI, MEMBRU ÎN COMITETUL EXECUTIV F.I.F.A.:

„FOTBALUL — SPECTACOL, DEZIDERAT GENERAL"

Prezent la Chorzow, în calitate de observator la meciul Polonia—Anglia din cadrul preliminariilor campionatului mondial, prof. dr. **Mihailo Andrejevici,** membru în Comitetul Executiv F.I.F.A. și președinte al Comisiei medicale a aceluiași for, a acordat un amplu interviu ziarului „Sport" din Katowice, cu interesante referiri la problemele actuale ale fotbalului internațional. Reproducem mai jos cele mai importante fragmente ale dialogului amintit.

— Cum vi s-a părut meciul la care ați asistat?

— Victorie normală a polonezilor, care au o echipă plină de vigoare, disciplinată. Nu același lucru pot să-l spun despre unii jucători englezi. Eliminarea lui **Ball** n-a fost un accident și voi raporta Comisiei de disciplină F.I.F.A. abaterea lui, cerînd o sancțiune drastică. F.I.F.A. primește în ultimul timp tot mai multe rapoarte care solicită sancțiuni dintre cele mai severe. Brutalitatea ucide fotbalul, îl mutilează. Trebuie să facem ceva pentru a o stăvili, în interesul general al celor ce doresc să vadă un fotbal atractiv, interesant, modern.

— Ce credeți despre experimentele ce se fac pentru mărirea spectaculozității jocului de fotbal?

— Încercarea de a modifica legea ofsaidului n-a dat cele mai fericite rezultate, dar consider că orice căutare în această direcție este binevenită. Trebuie să

dr. M. ANDREJEVICI

ne oprim asupra unor alte modificări. Mi se pare că acordarea a trei puncte pentru victorie ar fi o măsură nimerită pentru a determina echipele să joace mai ofensiv, cu mai multă imaginație. Un mare pericol pîndește fotbalul din partea jocului pentru un meci egal, cel mai adesea unul de 0—0, și în consecință echipele își baricadează propriile porți, străduindu-se să nu primească gol. Am observat că marea majoritate a iregularităților se comit în preajma careului de 16 m, în dorința apărătorului de a opri atacul advers cu orice preț. În această idee, mă gîndesc să propun interzicerea alcătuirii „zidurilor", în așa fel încît loviturile libere directe de la 18—20 m să se arate mult mai periculoase pentru echipele aflate în culpă. Dacă propunerea mea va fi socotită exagerată, cred că F.I.F.A. ar putea stabili ca un asemenea „zid" să nu poată fi alcătuit decît dintr-un singur jucător.

— Care sînt principalele obiective asupra cărora insistă în ultima vreme Comisia medicală pe care o conduceți?

— Am făcut o analiză completă a problemei contuziilor, insistînd asupra varietății accidentelor. Seeler, Riva, Lubanski și alții au constituit excelente „subiecte" pentru noi, ajutîndu-ne să ajungem la concluzia că multe dintre accidente se produc întîmplător, fără ca vreunul dintre jucători să fie vinovat. Sfătuiesc federațiile de fotbal ca măcar jucătorii cei mai vulnerabili la accidente să fie îndrumați spre a purta ghete mai înalte, care să protejeze gleznele. Am speranța că, foarte curînd, vom reuși să-i convingem pe fotbaliști să folosească un nou model de gheată, demonstrîndu-le că o mare parte din accidente se produc datorită actualilor pantofi, cu carîmbul prea jos.

CAMPIONATE NAȚIONALE

CEHOSLOVACIA
(Clasament final)

Slovan Bratislava — Dukla Praga 1—0, Slavia Praga — Sklo Union Teplice 3—1, A. C. Nitra — Spartak Trnava 2—0, T. Z. Trinec — Skoda Pizen 3—0, V.S.S. Kosice — Lok. Kosice 3—1, Tatran Presov — Banik Ostrava 4—0, Hradec Kralove — Zbrojovka Brno 2—0, Zilina — Sparta Praga 1—1.

1.	**SPARTAK TRNAVA**	30 47—20	39
2.	**Tatran Presov**	30 42—30	38
3.	**V.S.S. Kosice**	30 46—28	35
4.	**Dukla Praga**	30 32—23	34
5.	**Z.V.L. Zilina**	30 50—38	33
6.	**Lokomotiv Kosice**	30 39—40	32
7.	**Banik Ostrava**	30 32—34	30
8.	**Slovan Bratislava**	30 32—31	29
9.	**Sklo Union Teplice**	30 37—34	28
10.	**A. C. Nitra**	30 36—29	28
11.	**Sparta Praga**	30 39—45	28
12.	**Zbrojovka Brno**	30 43—45	27
13.	**Skoda Pizen**	30 32—44	26
14.	**Slavia Praga**	30 30—41	25
15.	**T. Z. Trinec**	30 24—39	25
16.	**Spartak Hradec**	30 25—55	23

UNGARIA
(Clasament final)

Ujpesti Dozsa — Csepel 2—2, Ferencvaros — Salgotarjan 6—0, Zalaegerszeg — M.T.K. 4—0, Videoton — Honved 3—1, Raba ETO Győr — Vasas 2—1.

1.	**UJPESTI DOZSA**	30 81—21	46
2.	**Ferencvaros**	30 60—31	41
3.	**Vasas**	30 54—33	40
4.	**Honved**	30 60—37	35
5.	**Videoton**	30 46—39	35
6.	**Zalaegerszeg**	30 42—37	33
7.	**Csepel**	30 45—38	31
8.	**Raba ETO**	30 46—51	30
9.	**M.T.K.**	30 36—49	27
10.	**Salgotarjan**	30 40—50	25
11.	**Tatabanya**	30 28—39	25
12.	**Pecs**	30 27—41	25
13.	**Egyetertes**	30 28—48	24
14.	**Szeged**	30 31—52	24
15.	**Diosgyör**	30 20—50	20
16.	**Komlo**	30 24—52	19

R. D. GERMANA
(Clasament final)

F.C. Hansa Rostock — F.C. Lokomotive Leipzig 0—1; F.C. Carl Zeiss Jena — F.C. Union Berlin 3—0, F.C. Magdeburg — Chemia Halle 5—5; Dynamo Dresda — F.C. Karl Marx Stadt 2—1; Dynamo Berlin — Wismut Aue 3—1; Chemie Leipzig — Sachsenring Zwickau 4—1; F.C. Worwärts Frankfurt Oder — F.C. Rot Weiss Erfurt 1—2.

1.	**DYNAMO DRESDA**	26 61—30	42
2.	**F.C. Carl Zeiss Jena**	26 46—21	39
3.	**F.C. Magdeburg**	26 50—28	34
4.	**F.C. Lok. Leipzig**	26 57—41	30
5.	**F.C. Karl Marx Stadt**	26 33—32	30
6.	**Dynamo Berlin**	26 41—42	26
7.	**F.C. Vorwärts Frankfurt**	26 54—46	25
8.	**Sachsenring Zwickau**	26 37—43	24
9.	**Chemie Leipzig**	26 21—26	21
10.	**F.C. Hansa Rostock**	26 36—44	20
11.	**Wismut Aue**	26 27—46	20
12.	**F.C. Rot Weiss Erfurt**	26 37—56	19
13.	**F.C. Union Berlin**	26 22—45	18
14.	**Chemie Halle**	26 35—57	18

IUGOSLAVIA
(Clasament final)

Steaua roșie Belgrad — Hajduk Split 4—0, Dinamo Zagreb — Sutjeska Niksici 4—3, Olimpija Ljubljana — Partizan Belgrad 2—0, Bor — O.F.K. Belgrad 2—2, Celik Zenica — Sarajevo 3—0, Borac Banja Luka — Vardar Skopije 6—0, Spartak Subotica — Sloboda Tuzla 1—1, Zeleznicear Sarajevo — Radnicki Niș 7—1, Velez Mostar — Vojvodina Novi Sad 2—1.

1.	**STEAUA R. BELGRAD**	34 71—28	52
2.	**Velez Mostar**	34 48—27	46
3.	**O.F.K. Belgrad**	34 52—31	45
4.	**Partizan Belgrad**	34 50—37	43
5.	**Zelezniciar Sarajevo**	34 59—41	42
6.	**Sloboda Tuzla**	34 34—32	34
7.	**Sarajevo**	34 48—50	34
8.	**Dinamo Zagreb**	34 39—47	33
9.	**Hajduk Split**	34 50—50	31
10.	**Vardar Skoplje**	34 35—50	31
11.	**Radnicki Niș**	34 24—40	30
12.	**Borac Banja Luka**	34 30—26	29
13.	**Vojvodina Novi Sad**	34 39—46	29
14.	**Celik Zenica**	34 27—44	28
15.	**Bor**	34 36—37	28
16.	**Olimpija Ljubljana**	34 35—43	26
17.	**Spartak Subotica**	34 37—48	26
18.	**Sutjeska Niksici**	34 32—49	25

U.R.S.S.

Spartak Moscova — Dinamo Minsk 1—0, Karpati Lvov — Torpedo Moscova 4—3 (după 90 min. 1—1), Șahtior Donețk — T.S.K.A. Moscova 1—0, Zenit Leningrad — S.K.A. Rostov pe Don 3—0, Dinamo Tbilisi — Ararat Erevan 4—3 (după 90 min. 0—0), Zaria Voroșilovgrad — Kairat Alma Ata 1—0, Dinamo Kiev — Pahtakor Tașkent 3—0.

1.	**ARARAT**	12 34—21	14
2.	**Zaria**	12 24—19	14
3.	**T.S.K.A.**	12 26—22	14
4.	**Șahtior**	12 19—17	14
5.	**Dinamo Kiev**	12 30—25	13
6.	**Dnepr**	11 23—18	12
7.	**Spartak**	12 30—28	12
8.	**Dinamo Tbilisi**	12 30—34	11
9.	**Kairat**	12 22—23	11
10.	**Dinamo Moscova**	11 27—23	10
11.	**Torpedo**	12 19—21	10
12.	**Dinamo Minsk**	12 22—25	8
13.	**Zenit**	12 28—33	7
14.	**Karpati**	12 26—34	7
15.	**S.K.A. Rostov**	12 25—34	6
16.	**Pahtakor**	12 17—35	3

BRAZILIA ÎNVINSĂ DE SUEDIA

Luni seara, reprezentativa Braziliei și-a continuat turneul în Europa, susținînd la Stockholm o întîlnire cu reprezentativa Suediei. Confirmînd forma bună pe care o deține în prezent, fotbaliștii scandinavi au obținut victoria cu 1—0 (0—0). Astfel, echipa campioană mondială pierde al doilea meci în turneul afro-european pe care-l întreprinde de cîteva săptămîni.

Victoria Suediei este pe deplin meritată. Nici de data aceasta atacul sud-american nu a funcționat așa cum era de așteptat și, ca urmare, el n-a putut înscrie nici un gol. Apărarea a fost din nou la înălțime, dar a cedat o singură dată, în min. 79, cînd suedezul **Sandberg** a marcat unicul punct al meciului.

Arbitrul **Rudi Glöckner** (R. D. Germană) a condus echipele:

SUEDIA: Helström — J. Ohlsson, B. Ohlsson, Nordquist, Gripp, Grahn, Tapper, Magnusson, Kindwall, Edström, Sandberg.

BRAZILIA: Wendell — Ze Maria, Perreira, Piazza, Marinho, Carbone, Rivelino, Paulo Cesar, Valdomiro, Paulihno, Jairzinho (Dario).

Turneul campionilor mondiali se apropie de sfîrșit. Ei mai au de susținut două meciuri: **la 30 iunie, la Glasgow, cu Scoția și la 4 iulie, la Dublin, cu Irlanda de Nord.**

Redacția și administrația: str. Vasile Conta nr. 16, București. Tiparul: I. P. Informația, str. Brezoianu nr. 23—25, București.